

Termo de Referência 126/2025

Informações Básicas

| | | | |
|--------------------|------------------------------------|------------------------|--------------------------|
| Número do artefato | UASG | Editado por | Atualizado em |
| 126/2025 | 110001-SECRETARIA DE ADMINISTRAÇÃO | FABRICIO DA SILVA GAMA | 17/07/2025 10:41 (v 9.0) |
| Status | ASSINADO | | |

Outras informações

| | | |
|---|-----------------------|-------------------------|
| Categoria | Número da Contratação | Processo Administrativo |
| VI - obras e serviços de arquitetura e engenharia/Serviços comuns de engenharia | 303/2025 | 00059.000383/2025-15 |

1. Definição do objeto

1. CONDIÇÕES GERAIS DA CONTRATAÇÃO

1.1 Pregão eletrônico para registro de preços para a contratação de serviços de engenharia, sob demanda, não contínuos, sem dedicação de mão de obra exclusiva, com fornecimento de materiais, peças, insumos, ferramentas e mão de obra, enfim todos os recursos necessários e adequados à correta e completa execução dos serviços, a serem prestados no regime de empreitada por preço unitário baseado no MAIOR DESCONTO sobre a Tabela SINAPI-DF, ou então, noutras tabelas oficiais ou critérios dispostos segundo o § 2º do art. 23 da Lei nº 14.133, de 1º de abril de 2024 e os artigos 6º e 8º do Decreto nº 7.983, de 8 de abril de 2013, nos termos da tabela abaixo, conforme exigências estabelecidas neste instrumento.

| ITEM | ESPECIFICAÇÃO | CATSER | UNIDADE DE MEDIDA | QUANTIDADE | VALOR UNITÁRIO | VALOR TOTAL |
|------|--|--------|-------------------|------------|-----------------------|---|
| 1 | Registro de Preços para Contratação de Serviços de Engenharia, sob demanda, não contínuos, sem dedicação de mão de obra exclusiva, com fornecimento de materiais, peças, insumos, ferramentas e mão de obra, enfim todos os recursos necessários e adequados à correta e completa execução dos serviços, a serem prestados no regime de empreitada por preço unitário baseado no MAIOR DESCONTO sobre a Tabela SINAPI-DF, ou então, noutras tabelas oficiais ou critérios dispostos segundo o § 2º do art. 23 da Lei nº 14.133, de 1º de abril de 2024 e os artigos 6º e 8º do | 22225 | Serviço | 25.000.000 | R\$ 1,00 (um real) | R\$ 25.000.000,00 (vinte e cinco milhões de reais) |

| | | | | | | |
|--|---|--|--|--|--|--|
| | Decreto nº 7.983, de 8 de abril de 2013, conforme condições e exigências estabelecidas neste instrumento. | | | | | |
|--|---|--|--|--|--|--|

- 1.2. O objeto da contratação tem a natureza de serviços comuns de engenharia, conforme justificativa constante do Estudo Técnico Preliminar, anexo deste Termo de Referência.
- 1.3. Após a homologação o licitante mais bem classificado será convocado para assinar a Ata de Registro de Preços, sob pena de decadência do direito à contratação, sem prejuízo das sanções previstas na Lei nº 14.133, de 1º de abril de 2024.
- 1.4. O prazo de vigência da Ata de Registro de Preços - ARP será de 12 (doze) meses, contados do primeiro dia útil subsequente à data de divulgação no Portal Nacional de Contratações Públicas - PNCP, e poderá ser prorrogado por igual período, nos termos do art. 84 da Lei nº 14.133, de 1º de abril de 2024, combinado com o art. 22 do Decreto nº 11.462, de 31 de março de 2023, podendo ser renovados os exatos quantitativos estabelecidos na ARP, desde que seja comprovado o preço vantajoso e o decorra dentro do prazo de sua vigência
- 1.5. O(s) contrato(s) a ser(em) firmado(s) após a assinatura da Ata de Registro de Preços, oferecerá (ão) maior detalhamento das regras que serão aplicadas em relação à vigência da contratação.
- 1.6. O prazo de vigência do(s) contrato(s) decorrente(s) da Ata de Registro de Preços será de 1 (um) ano, contados da assinatura, na forma do artigo 105 da Lei nº 14.133, de 2021.

2. Fundamentação da contratação

2. FUNDAMENTAÇÃO E DESCRIÇÃO DA NECESSIDADE DA CONTRATAÇÃO

- 2.1 A fundamentação da contratação e de seus quantitativos encontra-se pormenorizada em tópico específico do Estudo Técnico Preliminar, anexo deste Termo de Referência.
- 2.2. O objeto da contratação está previsto no Plano de Contratações Anual 2025, conforme detalhamento a seguir:
- I) ID PCA no PNCP: 00394411000109-0-000005/2025
 - II) Data de publicação no PNCP: 23/12/2024
 - III) Id do item no PCA: 1
 - IV) Classe/Grupo: 833 - SERVIÇOS DE ENGENHARIA
 - V) Identificador da Futura Contratação: 110001-303/2025 está prevista no Plano de Contratação Anual.

3. Descrição da solução

3. DESCRIÇÃO DA SOLUÇÃO COMO UM TODO CONSIDERADO O CICLO DE VIDA DO OBJETO

- 3.1. A descrição da solução como um todo encontra-se pormenorizada em tópico específico dos Estudos Técnicos Preliminares, anexo deste Termo de Referência.

4. Requisitos da contratação

4. REQUISITOS DA CONTRATAÇÃO

4.1. Por se tratar de serviços que visam a assegurar a disponibilidade e confiabilidade dos prédios administrativos e das residências oficiais que integram o Complexo da Presidência da República onde os órgãos exercem suas atividades cotidianas, necessário é que a execução dos serviços seja realizada com:

4.1.1 qualidade tanto em relação aos materiais, peças e equipamentos a serem empregados;

4.1.2. qualificação profissional, observando as normas técnicas e trabalhistas vigentes e documentos complementares;

4.1.3. atendimento das necessidades indicadas nos documentos técnicos mencionados no art. 18, inciso II da Lei nº 14.133, de 1º de abril de 2024 como:

4.1.3.1. projeto executivo (art. 46, § 1º da Lei nº 14.133, de 1º de abril de 2024);

4.1.3.2 projeto básico (art. 46, § 1º c/c art. 18, § 3º da Lei nº 14.133, de 1º de abril de 2024); ou então

4.1.3.3. anteprojeto (art. 46, §§ 2º e 3º da Lei nº 14.133, de 1º de abril de 2024).

4.1.4. observância de especificações, dos valores e prazos estipulados no(a):

4.1.4.1 caderno de especificações;

4.1.4.2. planilha de orçamento estimado, sintético, detalhado ou analítico, com as composições dos preços utilizados para sua formação;

4.1.4.3. cronograma físico-financeiro;

4.1.4.4. normas da Associação Brasileira de Normas Técnicas - ABNT;

4.1.4.5. resoluções do Conselho Federal de Engenharia e Agronomia - CONFEA e/ou Conselho de Arquitetura e Urbanismo - CAU; e,

4.1.4.6. outros normativos legais aplicáveis a execução de serviços de engenharia.

4.2. Os serviços de engenharia a serem executados, como soluções para os problemas a serem indicados nas ordens de serviço de acionamento, deverão levar em consideração a diversidade de tipo de estruturas, as suas localizações e situações topográficas e, principalmente, os graus de relevância histórico-culturais das edificações, como por exemplo, tombamento pelo Instituto do Patrimônio Histórico e Artístico Nacional - IPHAN.

4.3. Possíveis indefinições, omissões, falhas ou incorreções das especificações e termos ora fornecidos não poderão, em nenhuma hipótese, constituir pretexto para a empresa contratada cobrar serviços extras e/ou alterar a composição de seus preços unitários.

Requisitos Específicos

4.4. Frente a definição prevista no art. 6º, inciso XXI, da Lei nº 14.133, de 1º de abril de 2024, por força de lei, a empresa deverá comprovar estar devidamente registrada no Conselho de Arquitetura e Urbanismo - CAU ou no Conselho Regional de Engenharia - CREA para participar do certame e durante todo o período de vigência da contratação.

4.5. A empresa contratada também deverá comprovar que possui em seu quadro profissionais com qualificação compatível com os serviços de engenharia a serem contratados, uma vez que os serviços são privativos das profissões de arquitetura, engenharia ou técnico especializado.

Qualificação Técnica

4.6. Assim, na data prevista para entrega da proposta, para a comprovação da capacidade técnica serão exigidos:

Qualificação Técnico-Operacional

4.7. Para fins de comprovação da qualificação técnico-operacional, deverão ser apresentados:

4.7.1. Certidão de Registro e Quitação de Pessoa Jurídica (CRQPJ), expedida por qualquer uma das regiões do Conselho Regional de Engenharia (CREA), em nome da pessoa jurídica da empresa licitante, com validade na data de recebimento dos documentos de habilitação. A referida Certidão deverá comprovar que, em seu objetivo social, a empresa licitante está habilitada a exercer atividade relacionada ao objeto deste Termo de Referência;

4.7.2. Atestado(s) de Capacidade Técnica, em nome da empresa licitante, fornecido(s) por pessoa jurídica de direito público ou privado, que faça explícita menção à empresa licitante como executora dos serviços, comprovando a sua aptidão na prestação de serviços de engenharia pertinentes e compatíveis em características com:

4.7.2.1. Qualidade: serviços executados em pelo menos 1 (uma) edificação residencial ou não residencial, detentora de status histórico e/ou cultural como tombamento reconhecido pelo Instituto do Patrimônio Histórico e Artístico Nacional - IPHAN, ou então, pelos órgãos estaduais ou municipais, pertencente ao patrimônio de qualquer um dos três Poderes (Executivo, Legislativo e Judiciário), independentemente da área da edificação ser da esfera (federal, estadual e municipal);

4.7.2.2. Especificidade de dias e horários: serviços prestados em finais de semana e/ou feriados, tanto no período diurno quanto noturno (compreendido o intervalo entre as 22:00 h e as 5:00 h do dia seguinte), em pelo menos 1 (uma) edificação pública, comercial, industrial ou não residencial, independentemente da área da edificação, que indique a realização de pelo menos um dos seguintes serviços, conforme, e não se restringindo à listagem abaixo:

- Serviços de vedação e pintura;
- Serviços hidrossanitários, inclusive instalações, desde que não classificáveis como obra de engenharia;
- Serviços de rede de distribuição de água potável ou não potável (não inclui redes na via externa), desde que não classificáveis como obra de engenharia;
- Serviços de armazenamento de água potável ou não potável, desde que não classificáveis como obra de engenharia;
- Serviços de aproveitamento, reuso e tratamento de água pluvial e águas cinzas;

- Serviços elétricos, inclusive instalação de redes elétricas prediais, desde que não classificáveis como obra de engenharia;
- Instalação de postes ornamentais, iluminação interna e externa e pontos de energia elétrica, desde que não classificáveis como obra de engenharia;
- Serviços de revestimentos (Piso e Parede), desde que não classificáveis como obra de engenharia;
- Serviços de cobertura (telhado), desde que não classificáveis como obra de engenharia;
- Serviços de manutenção, reparo ou instalação de placas de mármore e /ou de granito em ambientes internos ou externos (fachada), desde que não classificáveis como obra de engenharia;
- Instalação de divisórias de vidro, drywall e outras não classificáveis como equipamento, mobiliário ou obra de engenharia/arquitetura;
- Serviços de impermeabilização de superfície com manta asfáltica elastomérica em poliéster ou manta de PVC reforçada com poliéster;
- Serviços de impermeabilização à base de bicomponente de poliureia e híbrido de poliureia/poliuretano ou a base de poliuretano elastomérico flexível, bicomponente aplicados por equipamentos Airless Spray Plural Componente (mistura automática) de alta pressão;
- Serviços de vidraçaria, desde que não classificáveis como obra de engenharia;
- Serviços de esquadrias, desde que não classificáveis como obra de engenharia;
- Adequações e instalações para acessibilidade, desde que não classificáveis como obra de engenharia;
- Manutenção de pavimentação, desde que não classificáveis como obra de engenharia;
- Execução e manutenção de calçadas, desde que não classificáveis como obra de engenharia;
- Instalação de divisórias de vidro, drywall e outras não classificáveis como equipamento, mobiliário ou obra de engenharia/arquitetura;
- Instalação e manutenção de forros de pvc, gesso, madeira e de outros tipos;
- Instalação de isolamento acústico e/ou térmico para ambientes;
- Sinalização horizontal;
- Serviços similares de complexidade tecnológica e operacional equivalente ou superior aos listados anteriormente.

4.7.2.3. Quantidade: serviços executados em área igual ou superior a 4.808,33 m² (correspondente a 4% da área total de 120.208,39 m² indicado no tópico 2 - Descrição da necessidade do Estudo Técnico Preliminar, anexo deste Termo de Referência) em edificação pública, comercial, industrial ou não residencial, que indique a realização de pelo menos um dos seguintes serviços, conforme, e não se restringindo à listagem abaixo:

- Serviços de vedação e pintura;
- Serviços hidrossanitários, inclusive instalações, desde que não classificáveis como obra de engenharia;
- Serviços de rede de distribuição de água potável ou não potável (não inclui redes na via externa), desde que não classificáveis como obra de engenharia;
- Serviços de armazenamento de água potável ou não potável, desde que não classificáveis como obra de engenharia;

- Serviços de aproveitamento, reuso e tratamento de água pluvial e águas cinzas;
- Serviços elétricos, inclusive instalação de redes elétricas prediais, desde que não classificáveis como obra de engenharia;
- Instalação de postes ornamentais, iluminação interna e externa e pontos de energia elétrica, desde que não classificáveis como obra de engenharia;
- Serviços de revestimentos (Piso e Parede), desde que não classificáveis como obra de engenharia;
- Serviços de cobertura (telhado), desde que não classificáveis como obra de engenharia;
- Serviços de manutenção, reparo ou instalação de placas de mármore e /ou de granito em ambientes internos ou externos (fachada), desde que não classificáveis como obra de engenharia;
- Instalação de divisórias de vidro, drywall e outras não classificáveis como equipamento, mobiliário ou obra de engenharia/arquitetura;
- Serviços de impermeabilização de superfície com manta asfáltica elastomérica em poliéster ou manta de PVC reforçada com poliéster;
- Serviços de impermeabilização à base de bicomponente de poliureia e híbrido de poliureia/poliuretano ou a base de poliuretano elastomérico flexível, bicomponente aplicados por equipamentos Airless Spray Plural Componente (mistura automática) de alta pressão;
- Serviços de vidraçaria, desde que não classificáveis como obra de engenharia;
- Serviços de esquadrias, desde que não classificáveis como obra de engenharia;
- Adequações e instalações para acessibilidade, desde que não classificáveis como obra de engenharia;
- Manutenção de pavimentação, desde que não classificáveis como obra de engenharia;
- Execução e manutenção de calçadas, desde que não classificáveis como obra de engenharia;
- Instalação de divisórias de vidro, drywall e outras não classificáveis como equipamento, mobiliário ou obra de engenharia/arquitetura;
- Instalação e manutenção de forros de pvc, gesso, madeira e de outros tipos;
- Instalação de isolamento acústico e/ou térmico para ambientes;
- Sinalização horizontal;
- Serviços similares de complexidade tecnológica e operacional equivalente ou superior aos listados anteriormente.

4.7.3. Como os acionamentos por ordem de serviço consistirão no fornecimento de materiais, peças, insumos, ferramentas e mão de obra, enfim todos os recursos necessários e adequados à correta e completa execução dos serviços, levando-se em conta os valores da Tabela SINAPI-DF, a parcela de maior relevância e valor significativo estabelecida acima como requisito de qualificação técnica da licitação é compatível com o disposto no art. 67, §1º e 2º, da Lei 14.133, de 1º de abril de 2021, uma vez que está sendo apurada com base no somatório das áreas de 120.208,39 m², indicado no tópico 2 - Descrição da necessidade do Estudo Técnico Preliminar, anexo deste Termo de Referência. Corresponde ao mínimo a ser exigido dos licitantes para demonstrar capacidade de satisfazer a necessidade pública correlata ao objeto da contratação. Frisa-se que também que foram observadas as disposições do Acórdão TCU nº 1.153/2024 – Plenário para o estabelecimento dos requisitos acima.

4.7.4. A comprovação da capacidade técnico-operacional poderá ser realizada por meio do somatório de atestados de execução de serviços concomitantes.

4.7.5. Caso a área técnica entenda necessário, a empresa licitante deverá disponibilizar todas as informações essenciais à comprovação da legitimidade dos atestados (declarações), à ratificação das informações neles inseridas ou do efetivo atendimento aos requisitos técnicos exigidos neste Termo de Referência, apresentando, dentre outros documentos, cópia do contrato, projetos e planilhas orçamentárias que deram suporte à contratação, e os respectivos Termos Aditivos, Notas Fiscais/Faturas, Notas de Empenho, endereço atual da contratante e local em que foram prestados os serviços, sendo que estas e outras informações complementares poderão ser requeridas mediante diligência durante a realização do certame.

Qualificação Técnico-Profissional

4.8. Para fins de comprovação da qualificação técnico-profissional, deverão ser apresentados:

4.8.1. Certidão de Registro e Quitação de Pessoa Física (CRQPF), expedida por qualquer uma das regiões do Conselho Regional de Engenharia, Arquitetura e Agronomia (CREA) ou Conselho de Arquitetura e Urbanismo (CAU), em nome do(s) profissional(is) indicado(s) para fins de comprovação da capacidade técnico-profissional, com validade na data de recebimento dos documentos de habilitação;

4.8.2. Atestado(s) de Capacidade Técnica, fornecido(s) por pessoa jurídica de direito público ou privado, devidamente registrado no CREA e/ou CAU, acompanhado da(s) respectiva(s) Certidão(ões) de Acervo Técnico – CAT emitida(s) pelo CREA e/ou CAU, em nome do(s) profissional(is) de nível superior legalmente habilitado(s), que comprove(m) a experiência e ter sido o(s) profissional(is) responsável(is) técnico(s) por serviços de execução, ou de supervisão, ou de fiscalização ou de coordenação, em edificação pública, comercial, industrial ou não residencial, independentemente da área da edificação, devendo constar, pelo menos 1 (uma) edificação residencial ou não residencial, detentora de status histórico e/ou cultural como tombamento reconhecido pelo Instituto do Patrimônio Histórico e Artístico Nacional - IPHAN, ou então, pelos órgãos estaduais ou municipais, pertencente ao patrimônio de qualquer um dos três Poderes (Executivo, Legislativo e Judiciário), independentemente da área da edificação ser da esfera (federal, estadual e municipal);

4.8.3. No caso de o profissional não ser registrado ou inscrito no CREA e/ou CAU do Distrito Federal, deverá ser providenciado o respectivo visto deste órgão regional, por ocasião da assinatura do instrumento contratual.

4.8.4. Fica proibida a indicação, por duas ou mais licitantes, do mesmo Responsável Técnico, hipótese na qual todas serão inabilitadas. Essa proibição não vale na hipótese de subcontratação de que trata os itens 4.51 a 4.57 deste Termo de Referência, em observância ao art. 67, §9º da Lei nº 14.133, de 1º de abril de 2021.

4.8.5. Os profissionais indicados pela empresa contratada para fins de comprovação de capacitação técnico-profissional deverão participar efetivamente da coordenação dos serviços objeto da Licitação, admitindo-se a substituição por profissionais de experiência equivalente ou superior, desde que aprovada pela Presidência da República, conforme determina, no art. 67, § 6º da Lei n.º 14.133, de 1º de abril de 2021.

4.8.6. Quando o acionamento por ordem de serviço estipular a execução de serviços em edificações do Complexo da Presidência da República com tombamento pelo

Instituto do Patrimônio Histórico e Artístico Nacional - IPHAN, a presença de pelo menos um Responsável Técnico será obrigatória durante toda prestação do serviços. Nas demais situações, a participação do(s) Responsável(is) Técnico(s) dar-se-á por meio de:

4.8.6.1. Visitas técnicas ordinárias, com periodicidade mínima mensal;

4.8.6.2. Visitas técnicas extraordinárias, sempre que solicitados pela Fiscalização; e

4.8.6.3. Assinatura dos relatórios técnicos mensais.

4.9 Tanto os requisitos de qualificação técnica quanto a exigência de permanência de profissional qualificado durante a execução dos serviços são indispensáveis para assegurar a qualidade e segurança execução dos serviços demandados, não obstante o objeto da presente contratação consistir em serviços padronizáveis em termos de desempenho e qualidade, de manutenção, de adequação e de adaptação de bens móveis e imóveis, com preservação das características originais dos bens, conforme art. 6º, inciso XXI, alínea "a" da Lei n.º 14.133, de 1º de abril de 2021. Ademais, a imposição destes requisitos não causam quaisquer prejuízos ao caráter competitivo, pois, visam garantir o caráter histórico das edificações, bem como, a segurança durante a execução dos serviços, especialmente devido a circulação diária nos prédios administrativos de cidadãos, de profissionais da imprensa como repórteres, jornalistas e radialistas, autoridades nacionais e internacionais, além dos respectivos servidores da Presidência da República.

Normas e Dispositivos Legais relacionados à Execução dos Serviços de Engenharia

4.10 Os serviços acionados por ordem de serviço serão executados sob demanda, de forma não contínua e sem dedicação de mão de obra exclusiva obedecendo rigorosamente às instruções contidas nas especificações constantes neste instrumento e na respectiva documentação técnica anexa à ordem de serviço, bem como à legislação vigente, determinações de órgãos fiscalizadores e normas da Associação Brasileira de Normas Técnicas - ABNT, conforme relação exemplificativa abaixo.

4.10.1. Disposições legais federais e distritais;

4.10.2. Disposições legais e normas do Corpo de Bombeiros Militar do Distrito Federal;

4.10.3. Recomendações expressas na Lei n. 6.514, de 22 de dezembro de 1977 e Normas Regulamentadoras (NRs) relativas à Engenharia de Segurança e Medicina do Trabalho, aprovadas pela Portaria n. 3.214, de 8 de junho de 1978, em especial as seguintes:

4.10.3.1. NR-1: Disposições Gerais;

4.10.3.2. NR-4: Serviços Especializados em Engenharia de Segurança e em Medicina do Trabalho;

4.10.3.3. NR-5: Comissão Interna de Prevenção de Acidentes - CIPA;

4.10.3.4. NR-6: Equipamentos de Proteção Individual (EPI);

4.10.3.5. NR-7: Programa de Controle Médico de Saúde Ocupacional;

4.10.3.6. NR-8: Edificações;

4.10.3.7. NR-9: Programa de Prevenção de Riscos Ambientais - PPRA;

4.10.3.8. NR-10: Segurança em Instalações e Serviços em Eletricidade;

- 4.10.3.9. NR-15: Insalubridade;
- 4.10.3.10. NR-16: Periculosidade;
- 4.10.3.11. NR-18: Condições e Meio Ambiente de Trabalho na Indústria da Construção;
- 4.10.3.12. NR-23: Proteção Contra Incêndios;
- 4.10.3.13. NR-24: Condições Sanitárias e de Conforto nos Locais de Trabalho;
- 4.10.3.14. NR-26: Sinalização de Segurança;
- 4.10.3.15. NR-33: Segurança e Saúde no Trabalho em Espaços Confinados;
- 4.10.3.16. NR-35: Trabalho em Altura;
- 4.10.4. Normas da Agência Nacional de Vigilância Sanitária (Anvisa);
- 4.10.5. Normas da Agência Nacional de Telecomunicações (Anatel);
- 4.10.6. Normas do Instituto Nacional de Metrologia, Qualidade e Tecnologia (Inmetro) e suas regulamentações;
- 4.10.7. Regulamentos das empresas concessionárias de água, esgoto, energia elétrica e de telecomunicações;
- 4.10.8. Portaria MARE n. 2.296, de 23 de julho de 1997 e atualizações – Estabelece as Práticas de Projetos e Construção e Manutenção de Edifícios Públicos Federais, a cargo dos órgãos e entidades integrantes de SISG;
- 4.10.9. Disposições do Manual de Obras Públicas – Edificações - Práticas SEAPE – Manutenção;
- 4.10.10. Disposições da Resolução CONFEA n. 425 de 1998;
- 4.10.11. Instrução Normativa MPOG/SLTI nº 02, de 04 de junho de 2014 e disposições do Programa Nacional de Conservação de Energia Elétrica - PROCEL para Edifícios Públicos Federais (Lei nº 10.295, de 17 de outubro de 2001 - Lei da Eficiência Energética; Decreto nº 4.059, de 19 de dezembro de 2001, que regulamenta a Política Nacional de Conservação e Uso Racional de Energia; Diretrizes Gerais para promover a Etiquetagem PBE edifica em edificações públicas com base no RTQ-C, versão de 26 de junho de 2013; Diretrizes para a etiquetagem de eficiência energética de edificações públicas novas ou com retrofit com base na INI-C, versão de dezembro de 2024);
- 4.10.12. As seguintes normas da Associação Brasileira de Normas Técnicas (ABNT) a serem observadas, não se restringindo à listagem abaixo:
 - 4.10.12.1. ABNT NBR 5382:1985 - Verificação de iluminância de interiores;
 - 4.10.12.2. ABNT NBR 5410:2004 - Versão Corrigida: 2008 - Instalações elétricas de baixa tensão;
 - 4.10.12.3. ABNT NBR 5413:1992 - Versão Corrigida: 1992 - Iluminância de interiores;

- 4.10.12.4. ABNT NBR 5419:2005 - Proteção de estruturas contra descargas atmosféricas;
- 4.10.12.5. ABNT NBR 5444:1989 – Símbolos gráficos para instalações elétricas prediais;
- 4.10.12.6. ABNT NBR 5626:1998 - Instalação predial de água fria;
- 4.10.12.7. ABNT NBR 5671:1990 - Versão Corrigida: 1991 - Participação dos intervenientes em serviços e obras de engenharia e arquitetura;
- 4.10.12.8. ABNT NBR 5674:2012 - Manutenção de edificações — Requisitos para o sistema de gestão de manutenção;
- 4.10.12.9. ABNT NBR 6118:2007 - Projeto de estruturas de concreto – Procedimento;
- 4.10.12.10. ABNT NBR 6125:1992 - Chuveiros automáticos para extinção de incêndio - Método de ensaio;
- 4.10.12.11. ABNT NBR 6492:1994 - Representação de projetos de arquitetura;
- 4.10.12.12. ABNT NBR 6493:1994 - Emprego de cores para identificação de tubulações;
- 4.10.12.13. ABNT NBR 7198:1993 - Projeto e execução de instalações prediais de água quente;
- 4.10.12.14. ABNT NBR 7286:2000 - Emenda 1:2001 - Cabos de potência com isolamento extrudada de borracha etilenopropileno (EPR) para tensões de 1 kV a 35 kV - Requisitos de desempenho;
- 4.10.12.15. ABNT NBR 7287:2009 - Cabos de potência com isolamento sólida extrudada de polietileno reticulado (XLPE) para tensões de isolamento de 1 kV a 35 kV - Requisitos de desempenho;
- 4.10.12.16. ABNT NBR 7288:1994 - Cabos de potência com isolamento sólida extrudada de cloreto de polivinila (PVC) ou polietileno (PE) para tensões de 1 kV a 6 KV;
- 4.10.12.17. ABNT NBR 7480:2007 - Aço destinado a armaduras para estruturas de concreto armado – especificação;
- 4.10.12.18. ABNT NBR 7481:1990 - Tela de aço soldada - Armadura para concreto;
- 4.10.12.19. ABNT NBR 7482:2008 - Fios de aço para estruturas de concreto protendido – especificação;
- 4.10.12.20. ABNT NBR 7583:1986 - Execução de pavimentos de concreto simples por meio mecânico;
- 4.10.12.21. ABNT NBR 8160:1999 - Sistemas prediais de esgoto sanitário - Projeto e execução;

- 4.10.12.22. ABNT NBR 8182:2011 - Cabos de potência multiplexados autossustentados com isolamento extrudado de PE ou XLPE, para tensões até 0,6/1 kV — Requisitos de desempenho;
- 4.10.12.23. ABNT NBR 8548:1984 - Barras de aço destinadas a armaduras para concreto armado com emenda mecânica ou por solda - Determinação da resistência à tração - Método de ensaio;
- 4.10.12.24. ABNT NBR 8674:2005 - Execução de sistemas fixos automáticos de proteção contra incêndio, com água nebulizada para transformadores e reatores de potência;
- 4.10.12.25. ABNT NBR 8800:2008 - Projeto de estruturas de aço e de estruturas mistas de aço e concreto de edifícios;
- 4.10.12.26. ABNT NBR 9050:2004 - Versão Corrigida: 2005 - Acessibilidade a edificações, mobiliário, espaços e equipamentos urbanos;
- 4.10.12.27. ABNT NBR 9062:2006 - Projeto e execução de estruturas de concreto pré-moldado;
- 4.10.12.28. ABNT NBR 9077:2001 - Saídas de emergência em edifícios;
- 4.10.12.29. ABNT NBR 9574:2008 - Execução de impermeabilização;
- 4.10.12.30. ABNT NBR 10131:1987 - Bombas hidráulicas de fluxo – Terminologia;
- 4.10.12.31. ABNT NBR 10152:1987 - Níveis de ruído para conforto acústico – Procedimento;
- 4.10.12.32. ABNT NBR 10839:1989 - Execução de obras de arte especiais em concreto armado e concreto protendido – Procedimento;
- 4.10.12.33. ABNT NBR 10844:1989 - Instalações prediais de águas pluviais – Procedimento;
- 4.10.12.34. ABNT NBR 10897:2007 - Errata 1:2008. Sistemas de proteção contra incêndio por chuveiros automáticos – Requisitos;
- 4.10.12.35. ABNT NBR 10898:2013 - Sistema de iluminação de emergência;
- 4.10.12.36. ABNT NBR 11711:2003 - Portas e vedadores corta-fogo com núcleo de madeira para isolamento de riscos em ambientes comerciais e industriais;
- 4.10.12.37. ABNT NBR 11720:2010 - Conexões para união de tubos de cobre por soldagem ou brasagem capilar — Requisitos;
- 4.10.12.38. ABNT NBR 11742:2003 - Porta corta-fogo para saída de emergência;
- 4.10.12.39. ABNT NBR 11785:1997 - Barra antipânico – Requisitos;
- 4.10.12.40. ABNT NBR 11836:1992 - Versão Corrigida: 1992 – Detectores automáticos de fumaça para proteção contra incêndio;
- 4.10.12.41. ABNT NBR 12313:2000 - Sistema de combustão - controle e segurança para utilização de gases combustíveis em processos de baixa e alta temperatura;

- 4.10.12.42. ABNT NBR 12693:2010 - Sistemas de proteção por extintores de incêndio;
- 4.10.12.43. ABNT NBR 12712:2002 - Projeto de sistemas de transmissão e distribuição de gás combustível;
- 4.10.12.44. ABNT NBR 12912:1993 - Versão Corrigida: 1995 - Rosca NPT para tubos - Dimensões – Padronização;
- 4.10.12.45. ABNT NBR 13206:2010 - Tubo de cobre leve, médio e pesado, sem costura, para condução de fluidos – Requisitos;
- 4.10.12.46. ABNT NBR 13248:2000 - Cabos de potência e controle e condutores isolados sem cobertura, com isolamento extrudada e com baixa emissão de fumaça para tensões até 1 kV - Requisitos de desempenho;
- 4.10.12.47. ABNT NBR 13418:1995 - Cabos resistentes ao fogo para instalações de segurança – Especificação;
- 4.10.12.48. ABNT NBR 13434-1:2004 - Sinalização de segurança contra incêndio e pânico. Parte 1: Princípios de projeto;
- 4.10.12.49. ABNT NBR 13434-2:2004 - Sinalização de segurança contra incêndio e pânico. Parte 2: Símbolos e suas formas, dimensões e cores;
- 4.10.12.50. ABNT NBR 13570:1996 - Instalações elétricas em locais de afluência de público - Requisitos específicos;
- 4.10.12.51. ABNT NBR 13714:2000 - Sistemas de hidrantes e de mangotinhos para combate a incêndio;
- 4.10.12.52. ABNT NBR 13969:1997 - Tanques sépticos - Unidades de tratamento complementar e disposição final dos efluentes líquidos - Projeto, construção e operação;
- 4.10.12.53. ABNT NBR 13971:1997 - Sistemas de refrigeração, condicionamento de ar e ventilação - Manutenção programada;
- 4.10.12.54. ABNT NBR 14024:2006 - Central de gás liquefeito de petróleo (GLP) - Sistema de abastecimento a granel - Procedimento operacional;
- 4.10.12.55. ABNT NBR 14037:2011 - Diretrizes para elaboração de manuais de uso, operação e manutenção das edificações — Requisitos para elaboração e apresentação dos conteúdos;
- 4.10.12.56. ABNT NBR 14039:2005 - Instalações elétricas de média tensão de 1,0 kV a 36,2 kV;
- 4.10.12.57. ABNT NBR 14306:1999 - Proteção elétrica e compatibilidade eletromagnética em redes internas de telecomunicações em edificações – Projeto;
- 4.10.12.58. ABNT NBR 14432:2000 - Emenda 1:2001 - Exigências de resistência a fogo de elementos construtivos de edificações – Procedimento;

- 4.10.12.59. ABNT NBR 14461:2000 - Sistemas para distribuição de gás combustível para redes enterradas - Tubos e conexões de polietileno PE 80 e PE 100 - Instalação em obra por método destrutivo (vala a céu aberto);
- 4.10.12.60. ABNT NBR 14518:2000 - Sistemas de ventilação para cozinhas profissionais;
- 4.10.12.61. ABNT NBR 14565:2012 - Cabeamento estruturado para edifícios comerciais e data centers;
- 4.10.12.62. ABNT NBR 14679:2012 - Sistemas de condicionamento de ar e ventilação — Execução de serviços de higienização;
- 4.10.12.63. ABNT NBR 14712:2001 - Elevadores elétricos - Elevadores de carga, monta-cargas e elevadores; de maca - Requisitos de segurança para projeto, fabricação e instalação;
- 4.10.12.64. ABNT NBR 14788:2001 - Válvulas de esfera – Requisitos;
- 4.10.12.65. ABNT NBR 14827:2002 - Chumbadores instalados em elementos de concreto ou alvenaria - Determinação de resistência à tração e ao cisalhamento;
- 4.10.12.66. ABNT NBR 14861:2011 - Lajes alveolares pré-moldadas de concreto protendido — Requisitos e procedimentos;
- 4.10.12.67. ABNT NBR 14862:2002 - Armaduras treliçadas eletrossoldadas – Requisitos;
- 4.10.12.68. ABNT NBR 14918:2002 - Chumbadores mecânicos pós-instalados em concreto - Avaliação do desempenho;
- 4.10.12.69. ABNT NBR 14931:2004 - Execução de estruturas de concreto – Procedimento;
- 4.10.12.70. ABNT NBR 15526:2012 - Redes de distribuição interna para gases combustíveis em instalações residenciais e comerciais - Projeto e execução;
- 4.10.12.71. ABNT NBR 15526:2012 - Redes de distribuição interna para gases combustíveis em instalações residenciais e comerciais - Projeto e execução;
- 4.10.12.72. ABNT NBR 15530:2007 - Fibras de aço para concreto – Especificações;
- 4.10.12.73. ABNT NBR 15.575:2013 - Desempenho de edificações habitacionais
- 4.10.12.74. ABNT NBR 15645:2008 - Execução de obras de esgoto sanitário e drenagem de águas pluviais utilizando-se tubos e aduelas de concreto;
- 4.10.12.75. ABNT NBR 15696:2009 - Fôrmas e escoramentos para estruturas de concreto - Projeto, dimensionamento e procedimentos executivos;

- 4.10.12.76. ABNT NBR 15848:2010 - Sistemas de ar condicionado e ventilação – Procedimentos e requisitos relativos às atividades de construção, reformas, operação e manutenção das instalações que afetam a qualidade do ar interior (QAI);
- 4.10.12.77. ABNT NBR 15961-1:2011 - Alvenaria estrutural — Blocos de concreto. Parte 1: Projeto;
- 4.10.12.78. ABNT NBR 15961-2:2011 - Alvenaria estrutural — Blocos de concreto. Parte 2: Execução e controle de obras;
- 4.10.12.79. ABNT NBR 16384:2020 - Segurança em eletricidade — Recomendações e orientações para trabalho seguro em serviços com eletricidade
- 4.10.12.80. ABNT NBR 16401-1:2008 - Instalações de ar-condicionado – Sistemas centrais e unitários. Parte 1: Projetos das instalações;
- 4.10.12.81. ABNT NBR 16401-2:2008 - Instalações de ar-condicionado – Sistemas centrais e unitários. Parte 2: Parâmetros de conforto térmico;
- 4.10.12.82. ABNT NBR 16401-3:2008 - Instalações de ar-condicionado – Sistemas centrais e unitários. Parte 3: Qualidade do ar interior;
- 4.10.12.83. ABNT NBR 17240:2010 - Sistemas de detecção e alarme de incêndio – Projeto, instalação, comissionamento e manutenção de sistemas de detecção e alarme de incêndio – Requisitos;
- 4.10.12.84. ABNT NBR IEC 60269-3-1:2003 - Dispositivos-fusíveis de baixa tensão. Parte 3-1: Requisitos suplementares para dispositivos- fusíveis para uso por pessoas não qualificadas (dispositivos-fusíveis para uso principalmente doméstico e similares) - Seções I a IV;
- 4.10.12.85. ABNT NBR IEC 60529:2005 - Graus de proteção para invólucros de equipamentos elétricos (código IP);
- 4.10.12.86. ABNT NBR IEC 60947-2:1998 - Dispositivos de manobra e comando de baixa tensão. Parte 2: Disjuntores;
- 4.10.12.87. ABNT NBR ISO 6393:2001 - Acústica - Medição de ruído externo emitido por máquinas rodoviárias - Condições de ensaio estático;
- 4.10.12.88. ABNT NBR ISO 7240-1:2008 - Sistemas de detecção e alarme de incêndio. Parte 1: Generalidades e definições;
- 4.10.12.89. ABNT ISO/TR 7240-14:2009 - Sistemas de detecção e alarme de incêndio. Parte 14: Diretrizes para esboçar códigos de prática para projeto, instalação e uso de sistemas de detecção e alarme de incêndios em e ao redor de edificações;
- 4.10.12.90. ABNT NBR NM 60898:2004 - Disjuntores para proteção de sobrecorrentes para instalações domésticas e similares (IEC 60898:1995,MOD);
- 4.10.12.91. Aos seguintes normativos técnicos específicos e suas atualizações:
- 4.10.12.92. Norma EIA/TIA/ANSI 568 - Padrões mínimos de performance dos componentes de cabeamento;

4.10.12.93. Norma EIA/TIA/ANSI 568 - Cabeamento de Prédios Comerciais;

4.10.12.94. Norma EIA/TIA/ANSI 569 – Infraestrutura, encaminhamento para Telecomunicações e Espaços;

4.10.12.95. Norma EIA/TIA/ANSI 606 – Identificação e Administração do Cabeamento e da Instalação;

4.10.12.96. Norma EIA/TIA/ANSI 607 – Especificações de Aterramento e Links dos Sistemas de Cabeamento Estruturado.

4.10.13. Normas internacionais consagradas, na falta das normas ABNT ou para melhor complementar os temas previstos pelas já citadas acima;

4.10.14. Prescrições e recomendações dos fabricantes relativamente ao emprego, uso, transporte e armazenagem dos produtos, insumos e materiais a serem empregados na execução dos serviços.

Critérios e Práticas de Sustentabilidade

4.11. Considera-se oportuno trazer à baila os critérios e práticas de sustentabilidade previstos no Guia Nacional de Contratações Sustentáveis (6ª ed.; Brasil. Advocacia-Geral da União. Consultoria-Geral da União, em observância ao Parecer nº 01/2021/CNA/CGU/AGU, no Programa de Sustentabilidade da Presidência da República, o PR Sustentável vinculado ao Plano Diretor de Logística Sustentável, previsto na Portaria nº 8.678, de 19 de julho de 2021 e, também na Instrução Normativa IN SLTI-MPOG nº 01, de 19 de janeiro de 2010, que dispõe sobre os critérios de sustentabilidade ambiental na aquisição de bens, contratação de serviços ou obras pela Administração Pública Federal direta, Autárquica e Fundacional. Especialmente sobre os critérios em questão, é oportuno reproduzir o teor dos artigos 2º e 5º da Instrução Normativa IN SLTI-MPOG nº 01:

Art. 2º Para o cumprimento do disposto nesta Instrução Normativa, o instrumento convocatório deverá formular as exigências de natureza ambiental de forma a não frustrar a competitividade.

(...)

Art. 5º Os órgãos e entidades da Administração Pública Federal direta, autárquica e fundacional, quando da aquisição de bens, poderão exigir os seguintes critérios de sustentabilidade ambiental:

I – que os bens sejam constituídos, no todo ou em parte, por material reciclado, atóxico, biodegradável, conforme ABNT NBR – 15448-1 e 15448-2;

II – que sejam observados os requisitos ambientais para a obtenção de certificação do Instituto Nacional de Metrologia, Normalização e Qualidade Industrial – INMETRO como produtos sustentáveis ou de menor impacto ambiental em relação aos seus similares;

III – que os bens devam ser, preferencialmente, acondicionados em embalagem individual adequada, com o menor volume possível, que utilize materiais recicláveis, de forma a garantir a máxima proteção durante o transporte e o armazenamento; e

IV – que os bens não contenham substâncias perigosas em concentração acima da recomendada na diretiva RoHS (Restriction of Certain Hazardous

Substances), tais como mercúrio (Hg), chumbo (Pb), cromo hexavalente (Cr (VI)), cádmio (Cd), bifenil-polibromados (PBBs), éteres difenil-polibromados (PBDEs).

4.12. Nesse contexto, cabe destacar a adoção do uso de documentação em formato eletrônico, visando minimizar o uso de papel e, portanto, a produção de resíduos de serviços gráficos.

4.13. Quanto ao requisito associados a(s) embalagem(ns), descrito no inciso III do art. 5º da Instrução Normativa nº 01 SLTI/MP, de 19 de janeiro de 2010, entende-se que a empresa contratada deve utilizá-lo como referência para adoção das ações previstas nas especificações dos produtos, materiais, peças, insumos ou ferramentas a serem empregados nos serviços de engenharia a serem executados no âmbito da presente contratação.

4.14. Em atendimento à Instrução Normativa nº 01 SLTI/MP, de 19 de janeiro de 2010, em especial o disposto nos artigos 2º e 5º, na execução dos serviços acionados por ordem de serviço deverão ser atendidos os critérios descritos acima.

4.15. Também deverão ser observados os seguintes requisitos que se baseiam no Guia Nacional de Contratações Sustentáveis (6ª ed.; Brasil. Advocacia-Geral da União. Consultoria-Geral da União):

4.15.1. Considerando a gestão de resíduos, conforme previsto no item 8.1 (páginas 54 e 55) e, como a execução de serviços de engenharia geram resíduos e rejeitos, na documentação técnica que acompanhará cada ordem de serviço constarão medidas para a minimizar sua geração e prever sua destinação ambiental que deverão ser observadas pela empresa contratada;

4.15.2. Devido a coleta seletiva citada mencionada nas páginas 155 a 156 e, também prevista tanto no Programa de Sustentabilidade da Presidência da República, o PR Sustentável vinculado ao Plano Diretor de Logística Sustentável, previsto na Portaria nº 8.678, de 19 de julho de 2021, como nos artigos 40 a 43 do Decreto nº 10.936, de 12 de janeiro de 2022, que instituiu a separação dos resíduos reutilizáveis e recicláveis pelos órgãos e as entidades da administração pública federal, direta e indireta e a sua destinação prioritária às associações e às cooperativas de catadores de materiais recicláveis, sugere-se à empresa contratada, se possível, viabilizar a destinação dos resíduos reutilizáveis e recicláveis para cooperativas ou associações de catadores de materiais reutilizáveis, devido a aplicação por analogia da alínea "j", do inciso IV do art. 75 da Lei nº 14.133, de 1º de abril de 2021.

4.15.3. Na hipótese da execução de serviços que envolvam a substituição de lâmpadas fluorescentes de vapor de sódio e mercúrio e, de luz mista, conforme páginas 181 a 187, somente serão admitidas a instalação de:

4.15.3.1. lâmpada fluorescente compacta com reator integrado à base que possua a Etiqueta Nacional de Conservação de Energia - ENCE, nos termos da Portaria INMETRO nº 17, de 14 de janeiro de 2022, que aprova os Requisitos de Avaliação da Conformidade - RAC do produtor que trata da etiquetagem compulsória; ou

4.15.3.2. lâmpada fluorescente compacta com reator integrado à base que possua a Etiqueta Nacional de Conservação de Energia – ENCE, nos termos da Portaria INMETRO nº 69, de 16 de fevereiro de 2022, que aprova os Requisitos de Avaliação da Conformidade – RAC do produto e trata da etiquetagem compulsória.

4.15.4. Em relação ao uso de pilhas e baterias durante a execução dos serviços, conforme páginas 214 a 220, tem-se:

4.15.4.1. As pilhas e baterias a serem utilizadas na execução dos serviços deverão possuir composição que respeite os limites máximos de chumbo, cádmio e mercúrio admitidos na Resolução CONAMA nº 401, de 04/11/2008, para cada tipo de produto, conforme laudo físico-químico de composição elaborado por laboratório acreditado pelo INMETRO, nos termos da Instrução Normativa IBAMA nº 08, de 03/09/2012.

4.15.4.2. Os serviços somente poderão ser prestados com a utilização de bateria chumbo-ácido (componente automotivo) que possua o Selo de Identificação da Conformidade, nos termos da Portaria INMETRO nº 145, de 28 de março de 2022, que aprova os Requisitos de Avaliação da Conformidade – RAC do produto e trata da certificação compulsória.

4.15.5. Em havendo o uso de produtos ou subprodutos florestais, segundo páginas 221 a 230, a empresa contratada deverá:

4.15.5.1. utilizar somente matéria-prima florestal procedente, nos termos do artigo 11 do Decreto nº 5.975, de 2006, de: manejo florestal, realizado por meio de Plano de Manejo Florestal Sustentável - PMFS devidamente aprovado pelo órgão competente do Sistema Nacional do Meio Ambiente – SISNAMA; supressão da vegetação natural, devidamente autorizada pelo órgão competente do Sistema Nacional do Meio Ambiente – SISNAMA; florestas plantadas; e outras fontes de biomassa florestal, definidas em normas específicas do órgão ambiental competente.

4.15.5.2. comprovar a procedência legal dos produtos ou subprodutos florestais utilizados em cada etapa da execução contratual, por ocasião da respectiva medição, mediante a apresentação dos seguintes documentos, conforme o caso:

a) Cópias autenticadas das notas fiscais de aquisição dos produtos ou subprodutos florestais;

b) Comprovantes de registro regular do fornecedor (comércio atacadista ou varejista) e do transportador dos produtos ou subprodutos florestais no Cadastro Técnico Federal de Atividades Potencialmente Poluidoras ou Utilizadoras de Recursos Ambientais – CTF/APP, mantido pelo IBAMA, quando tal inscrição for obrigatória, por meio da apresentação dos respectivos Certificados de Regularidade válidos, nos termos da Instrução Normativa IBAMA nº 13/2021 e legislação correlata;

b.1) A apresentação do Certificado de Regularidade será dispensada, caso o Gestor/Fiscal do contrato logre êxito em obtê-lo mediante consulta on line ao sítio oficial do IBAMA, anexando-o ao processo;

c) Cópia dos Comprovantes do Documento de Origem Florestal ou de autorização no Sistema Nacional de Controle da Origem dos Produtos Florestais – Sinaflor.

c.1) Caso os produtos ou subprodutos florestais utilizados na execução contratual tenham origem em Estado que possua

documento de controle próprio, a Contratada deverá apresentá-lo, em complementação ao DOF/Sinaflor, para fins de demonstrar a regularidade do transporte e armazenamento nos limites do território estadual.

d) Caso os produtos ou subprodutos florestais sejam exóticos/não nativos (p. ex. eucalipto, pinus, teca), e caso o estado da federação não exija esse documento mesmo em se tratando de espécie exótica, a Contratada deverá apresentar declaração de que é isenta de DOF, por não se tratar de madeira nativa.

4.16. Ressaltamos que não foram identificados outros critérios de sustentabilidade aplicáveis.

Programa de Resíduos da Construção Civil

4.17. A empresa licitante vencedora deverá, com base no art. 45 da Lei nº 14.133, de 1º de abril de 2021 e, também conforme estipulado no Guia Nacional de Contratações Sustentáveis (6ª ed.; Brasil. Advocacia-Geral da União. Consultoria-Geral da União), especificamente na página 55 e nas páginas 201 a 205, observar as normas relativas aos resíduos sólidos gerados pela execução dos serviços de engenharia, especialmente as diretrizes, critérios e procedimentos para a gestão dos resíduos da construção civil estabelecidos na Resolução nº 307, de 05/07/2002, com as alterações posteriores, do Conselho Nacional de Meio Ambiente - CONAMA, conforme artigo 4º, §§ 2º e 3º, da Instrução Normativa SLTI/MP nº 1, de 19 de janeiro de 2010.

4.18. O gerenciamento dos resíduos originários da contratação deverá obedecer às diretrizes técnicas e procedimentos do Programa Municipal de Gerenciamento de Resíduos da Construção Civil, ou do Projeto de Gerenciamento de Resíduos da Construção Civil apresentado ao órgão competente, conforme o caso.

4.19. Nos termos dos artigos 3º e 10º da Resolução CONAMA nº 307, de 05/07/2002, a empresa licitante vencedora deverá providenciar a destinação ambientalmente adequada dos resíduos da construção civil originários da contratação, obedecendo, no que couber, aos seguintes procedimentos:

4.19.1. Resíduos Classe A (reutilizáveis ou recicláveis como agregados): deverão ser reutilizados ou reciclados na forma de agregados ou encaminhados a áreas de aterros de resíduos da construção civil, sendo dispostos de modo a permitir a sua utilização ou reciclagem futura;

4.19.2. Resíduos Classe B (recicláveis para outras destinações): deverão ser reutilizados, reciclados ou encaminhados a áreas de armazenamento temporário, sendo dispostos de modo a permitir a sua utilização ou reciclagem futura;

4.19.3. Resíduos Classe C (para os quais não foram desenvolvidas tecnologias ou aplicações economicamente viáveis que permitam a sua reciclagem/recuperação): deverão ser armazenados, transportados e destinados em conformidade com as normas técnicas específicas;

4.19.5. Resíduos Classe D (aqueles perigosos oriundos do processo de construção ou aqueles contaminados ou prejudiciais à saúde): deverão ser armazenados, transportados, reutilizados e destinados em conformidade com as normas técnicas específicas.

4.20. Em nenhuma hipótese a empresa licitante vencedora poderá dispor os resíduos originários da contratação em aterros de resíduos sólidos urbanos, áreas de “bota fora”, encostas, corpos d’água, lotes vagos e áreas protegidas por Lei, bem como em áreas não licenciadas.

4.21. Para fins de fiscalização do fiel cumprimento do Programa de Gerenciamento de Resíduos da Construção Civil, ou do Projeto de Gerenciamento de Resíduos da Construção Civil, conforme o caso, a empresa licitante vencedora comprovará, sob pena de multa, que todos os resíduos removidos estão acompanhados de Controle de Transporte de Resíduos, em conformidade com as normas da Agência Brasileira de Normas Técnicas - ABNT:

4.21.1. NBR 11174: Armazenamento de resíduos classes (não inertes) e III (inertes)

4.21.2. NBR 12235: Armazenamento de resíduos sólidos perigosos

4.21.3. NBR 15112: Resíduos da construção civil e resíduos volumosos - Áreas de Transbordo e Triagem - Diretrizes para projeto, implantação e operação

4.21.4. NBR 15113: Resíduos sólidos da construção civil e resíduos inertes - Aterros - Diretrizes para projeto, implantação e operação

4.21.5. NBR 15114: Resíduos sólidos da construção civil - Áreas de reciclagem - Diretrizes para projeto, implantação e operação

4.21.6. NBR 15115: Agregados reciclados de resíduos sólidos da construção civil - Execução de camadas de pavimentação - Procedimentos

4.21.7. NBR 15116: Agregados reciclados para uso em argamassas e concretos de cimento Portland - Requisitos e métodos de ensaios;

4.22. Considerando as disposições do Guia Nacional de Contratações Sustentáveis (6ª ed.; Brasil. Advocacia-Geral da União. Consultoria-Geral da União), especificamente no tocante as páginas 181 a 187, a empresa contratada deverá providenciar o recolhimento e o adequado descarte das lâmpadas fluorescentes de Vapor de Sódio e Mercúrio e de Luz Mista originárias da contratação, recolhendo-as ao sistema de coleta montado pelo respectivo fabricante, distribuidor, importador, comerciante ou revendedor, para fins de sua destinação final ambientalmente adequada, conforme artigo 33, inciso V, da Lei nº 12.305, de 2010 – Política Nacional de Resíduos Sólidos, art. 14 do Decreto nº 10.936/2022, e legislação correlata.

4.23. Ainda com base nas páginas 247 a 250 do Guia Nacional de Contratações Sustentáveis (6ª ed.; Brasil. Advocacia-Geral da União. Consultoria-Geral da União), como as empresas de construção civil e de prestação de serviços de engenharia estão sujeitas à elaboração de plano de gerenciamento de resíduos sólidos, deverá ser observada a seguinte ordem de prioridade: não geração, redução, reutilização, reciclagem, tratamento dos resíduos sólidos e disposição final ambientalmente adequada dos rejeitos.

4.24. Caso a empresa contratada se enquadre nas hipóteses do artigo 20 da Lei nº 12.305, de 2010 – Política Nacional de Resíduos Sólidos, ao elaborar o plano de gerenciamento de resíduos sólidos, sujeito à aprovação da autoridade competente deverá constar expressamente e de forma detalhada no plano de gerenciamento de resíduos sólidos a elaboração, implementação, operacionalização e monitoramento de todas as etapas do controle da disposição final ambientalmente adequada dos rejeitos, com a designação do responsável técnico devidamente habilitado.

4.25. São proibidas as seguintes formas de destinação ou disposição final de resíduos sólidos ou rejeitos:

4.25.1. lançamento em praias, no mar ou em quaisquer corpos hídricos;

4.25.2. lançamento in natura a céu aberto, excetuados os resíduos de mineração;

4.25.3. queima a céu aberto ou em recipientes, instalações e equipamentos não licenciados para essa finalidade;

4.25.5. outras formas vedadas pelo poder público

4.26. No que tange a gestão de resíduos perigosos, conforme páginas 251 a 255 do Guia Nacional de Contratações Sustentáveis (6ª ed.; Brasil. Advocacia-Geral da União. Consultoria-Geral da União), a gestão e operação dos resíduos perigosos gerados a partir da execução dos serviços atinentes à presente contratação, deverá observar a Lei nº 12.305, de 2010 – Política Nacional de Resíduos Sólidos, Decreto nº 10.936, de 2022, e Instrução Normativa 1, 25/01/2013 – IBAMA, especialmente em relação a:

4.26.1. estar a empresa contratada regularmente cadastrada no Cadastro Nacional de Operadores de Resíduos Perigosos – CNORP, parte integrante do Cadastro Técnico Federal de Atividades Potencialmente Poluidoras ou Utilizadoras de Recursos Ambientais, conforme classificação do Anexo I da Instrução Normativa IBAMA nº 1, de 25/01/2013;

4.26.2. possuir plano de gerenciamento de resíduos sólidos aprovado pelo órgão competente e em conformidade com as exigências legais e normas pertinentes dos órgãos do SISNAMA, do SNVS e do SUASA;

4.26.3. possuir, caso exigível, autorização ou licenciamento junto ao órgão competente, que comprove, no mínimo, capacidade técnica, econômica e condições para prover os cuidados necessários ao gerenciamento desses resíduos.

4.27. A empresa contratada que também operar com resíduos perigosos, em qualquer fase do seu gerenciamento, nos termos da Lei nº 12.305, de 2010 – Política Nacional de Resíduos Sólidos, e Decreto nº 10.936, de 2022, deverá:

4.27.1. elaborar plano de gerenciamento de resíduos perigosos, a ser submetido ao órgão competente.

4.27.2. adotar medidas destinadas a reduzir o volume e a periculosidade dos resíduos sob sua responsabilidade, bem como a aperfeiçoar seu gerenciamento;

4.27.3. informar imediatamente aos órgãos competentes sobre a ocorrência de acidentes ou outros sinistros relacionados aos resíduos perigosos.

4.28. Caberá, ainda, à empresa contratada, a adoção das medidas necessárias à proteção ambiental e as precauções para evitar a ocorrência de danos ao meio ambiente, observando o disposto na legislação federal, estadual e municipal em vigor, respondendo diretamente, independentemente de culpa, perante os órgãos e representantes do Poder Público, por eventuais danos ao meio ambiente causados por ação ou omissão sua, de seus empregados, sócios, não-sócios, prestadores de serviços, prepostos e/ou subcontratados.

4.29. Também cabe à empresa contratada utilizar produtos, equipamentos e empregando técnicas de serviços que, comprovadamente, favoreçam a redução do consumo de energia e de recursos naturais, avaliação de impacto de vizinhança, proteção do patrimônio histórico, cultural, arqueológico e imaterial, inclusive por meio da avaliação do impacto direto ou indireto causado pela execução dos serviços sem excluir a sua responsabilidade, se for o caso, pela mitigação ou adoção de condicionantes e compensação ambiental.

Requisitos de Acessibilidade

4.30. Durante a execução dos serviços acionados por ordem de serviço, a empresa contratada deverá atentar para os requisitos de acessibilidade, possibilitando que todas as pessoas, inclusive aquelas com deficiência, frequentem os espaços e prédios públicos e possam usar de forma segura e autônoma ou seus equipamentos e instalações, em atendimento as disposições da Lei nº 10.098,

de 19 de dezembro de 2000 e, também do Guia Nacional de Contratações Sustentáveis (6ª ed.; Brasil. Advocacia-Geral da União. Consultoria-Geral da União), especialmente no tocante às páginas 56 e 57 e, também, páginas 101 e 102.

4.31. Durante a execução dos serviços a empresa contratada deverá possibilitar que as edificações se tornem acessíveis a pessoas com deficiência e mobilidade reduzida, considerando :

4.31.1 se a execução do(s) serviço(s) acionado pela ordem de serviço está(ão) de acordo com o desenho universal, que visa atender à maior gama de variações possíveis das características antropométricas e sensoriais da população;

4.31.2. se está adequado aos padrões de acessibilidade constantes da Lei nº 10.098, de 2000, da Lei nº 13.146, de 2015, do Decreto nº 5.296/2004 e da NBR 9050/ABNT, bem como sinalização em braille e em formatos de fácil leitura e compreensão nos termos do Decreto nº 6.949, de 25 de agosto de 2009.

Autorizações e/ou licenças de caráter ambiental e de proteção do patrimônio histórico ou cultural

4.32. Quando necessário, caberá a empresa licitante vencedora providenciar e arcar com os custos de licenças, taxas, alvarás e outras exigências legais de caráter ambiental, de proteção do patrimônio histórico ou cultural, observando as disposições da Lei nº 14.133, de 1º de abril de 2024, em especial o art. 45, inciso V.

4.33. A avaliação do impacto sobre o patrimônio histórico e cultural, após o acionamento da respectiva ordem de serviço para a execução dos serviços, caso necessário, ocorrerá juntamente com o procedimento de licenciamento ambiental, quando deverão ser avaliadas possíveis interferências de influência direta dos serviços sobre os bens históricos e culturais, para que possa reduzir os potenciais impactos.

Local, dias e horário de execução dos serviços

4.34. A execução dos serviços acionados por ordem de serviço ocorrerá nas edificações do Complexo da Presidência da República sem comprometer, na medida do possível, o modo e horário de funcionamento normal.

4.35. Os serviços serão executados em sua maioria entre o intervalo de 7:00 h as 18:00 h em dias úteis (de segunda-feira a sexta-feira). Todavia, em havendo necessidade e previsão expressa na ordem de serviço de acionamento, poderão ocorrer a execução nos finais de semana (sábados e/ou domingos) e/ou feriados, bem como no horário noturno (intervalo compreendido entre as 22:00 h e as 5:00 h do dia seguinte).

4.36. Especificamente sobre os trabalhos executados em finais de semana, feriados e no período noturno, quando necessários e estipulados na ordem de serviço, frisa-se que os custos estarão previstos no orçamento estimado, sintético ou detalhado analítico, podendo também serem compensados por meio de banco de horas. Em havendo compensação, não haverá o pagamento dos custos extras por parte da Presidência da República.

Prorrogação do prazo de execução dos serviços devido a impedimento, paralisação ou sustação por parte da Presidência da República

4.37. Cumpre destacar também que devido a particularidades de determinadas edificações do Complexo da Presidência da República, durante a execução dos serviços a serem contratados, haverá casos de impedimento, paralisação ou sustação devido solicitação expressa da gestão ou fiscalização do contrato, ou então, a pedido da equipe de segurança e/ou equipe do cerimonial (presença de autoridades nacionais ou internacionais no Palácio do Planalto ou nas residências

oficiais, realização de eventos ou solenidades como a apresentação de cartas credenciais ao Presidente da República pelos novos embaixadores de países estrangeiros com representação no Brasil, ou então, solenidades de lançamento de programas ou promulgação de leis ou decretos dentre outros). Quando ocorrer tais hipóteses, haverá a prorrogação automática por igual tempo do cronograma de execução.

4.38. Caso a natureza do serviço possa afetar o desenvolvimento das atividades normais do órgão, os serviços deverão ser previamente autorizados e programados, sem ônus para a Presidência da República. Na hipótese de ocorrência em desacordo com os padrões estipulados, o(s) responsável(is) da Presidência da República pela administração da edificação poderá(ão) reportar o problema de imediato à empresa contratada, que deverá adotar as providências necessárias à sua cessação e comunicar à gestão e fiscalização do contrato. Quando ocorrer tais casos, haverá a prorrogação automática por igual tempo do cronograma de execução.

Regime de Execução dos Serviços de Engenharia

4.39. Os quantitativos de serviços, materiais, peças, insumos, ferramentas e mão de obra, enfim todos os recursos necessários e adequados à correta e completa execução dos serviços, serão baseados na Tabela SINAPI-DF, ou então, noutras tabelas oficiais ou critérios dispostos segundo o § 2º do art. 23 da Lei nº 14.133, de 1º de abril de 2024 e os artigos 6º e 8º do Decreto nº 7.983, de 8 de abril de 2013.

4.40. A execução dos serviços de engenharia da presente contratação será pelo regime de empreitada por preço unitário, uma vez que as particularidades dos prédios históricos e tombados do Complexo da Presidência da República não possibilitam uma quantificação absolutamente acurada dos exatos quantitativos e materiais a serem empregados na execução dos serviços.

4.40.1. A adoção do regime de empreitada por preço unitário é inclusive apontada no Acórdão TCU nº 1977/2013 - Plenário quando as características da edificação não possibilita uma quantificação absolutamente acurada dos exatos quantitativos e materiais a serem empregados na execução dos serviços como é o caso, por exemplo, da execução de serviços de engenharia em prédios históricos ou tombados:

"(...) Existem certos tipos de obras e sistemas construtivos que, por suas características, não possibilitam uma quantificação absolutamente acurada dos exatos volumes a executar. Há uma imprecisão nata nesses afazeres.

(...)

Idêntica afirmativa pode ser imposta em contratos de reforma de edificação. Não há como prever o exato estado das tubulações no interior dos pisos e paredes, sem antes demoli-las. Em restaurações de prédios históricos, igualmente tortuoso identificar, com antecedência, a perfeita quantidade de pisos, portas, esquadrias e janelas a serem totalmente substituídos e quais serão recuperados. Obras urbanas, que intuem interferências diversas, possuirão mesma peculiaridade. Alguns tipos de fundações, principalmente as cravadas, também. Recuperações estruturais e manutenção rodoviária são outro exemplo. Existe uma gama de outras situações.

(...)

Caso utilizada uma empreitada por preço global nesses tipos de objetos, as medições serão realizadas por etapas; não por quantitativos medidos. Resultado: os construtores irão alocar uma parcela muito alta de risco para adimplir, com segurança, o objeto licitado. Na verdade, essa segurança não existirá, porque o imponderável é muito alto. A melhor proposta para a

administração mais se voltará para a aleatoriedade que propriamente a uma boa oferta licitatória.

Por esse motivo, nesses empreendimentos eivados de imprecisão congênita, é preferível a utilização de empreitadas por preço unitário, pelas características próprias do sistema de medição.

4.41. A ordem de serviço indicará os padrões de desempenho e qualidade compatíveis com o nível de detalhamento e almejados para atendimento da demanda, conforme especificação constantes nos documentos técnicos mencionados no art. 18, inciso II da Lei nº 14.133, de 1º de abril de 2024, indicados abaixo, e não se restringindo tão somente a eles:

4.41.1. projeto executivo (art. 46, § 1º da Lei nº 14.133, de 1º de abril de 2024);

4.41.2. projeto básico (art. 46, § 1º c/c art. 18, § 3º da Lei nº 14.133, de 1º de abril de 2024);

4.41.3. anteprojeto (art. 46, §§ 2º e 3º da Lei nº 14.133, de 1º de abril de 2024);

4.41.4. Memorial descritivo dos serviço(s) almejado(s), ou então, memorial descritivo dos elementos da edificação, dos componentes construtivos e dos materiais e/ou insumos, de forma a estabelecer padrões mínimos para a execução do(s) serviço(s);

4.41.5. Planilha de orçamento com fontes de custos baseada na Tabela SINAPI-DF, ou então, subsidiariamente em outros sistemas de referencial de custos oficiais previstos no art. 23, §2º da Lei nº 14.133, de 1º de abril de 2024, como, por exemplo SICRO NOVO, ORSE, AGETOP CIVIL, EMOP, SEINFRA, SETOP e IOPES, não se restringindo tão somente a estes, ou então, observando os critérios dispostos nos artigos 6º e 8º do Decreto nº 7.983, de 8 de abril de 2013 correspondendo a orçamento estimado (art. 18, inciso IV da Lei nº 14.133, de 1º de abril de 2024), sintético (art. 23, §§ 5º e 6º da Lei nº 14.133, de 1º de abril de 2024) detalhado ou analítico (art. 6, inciso XXV, alínea “f” da Lei nº 14.133, de 1º de abril de 2024);

4.41.6. Prazo de execução e Cronograma Físico Financeiro por etapas, se necessário;

4.41.7. Planta de referências da(s) edificação(ões) se for o caso;

4.41.8. Memória de cálculo se for o caso;

4.41.9. Memória de quantitativo;

4.41.10. Caderno de especificações de materiais e/ou serviços;

4.41.11. Normas da Associação Brasileira de Normas Técnicas - ABNT;

4.41.12. Resoluções do Conselho Federal de Engenharia e Agronomia - CONFEA e/ou Conselho de Arquitetura e Urbanismo - CAU; e,

4.41.13. outros normativos legais a serem observados na execução do(s) serviço(s).

Materiais, Equipamentos e Ferramentas

4.42. A empresa contratada responsabilizar-se-á pelo planejamento, controle e transporte de materiais e equipamentos próprios a serem utilizados na execução dos serviços contratados, de forma a cumprir os prazos fixados na ordem de serviço de acionamento.

4.43. Todos os materiais fornecidos pela empresa contratada, a serem empregados na execução dos serviços, deverão ser novos, comprovadamente de primeira qualidade, e estarem de acordo com as especificações, devendo ser submetidos à aprovação da Fiscalização.

4.44. A empresa contratada deverá dispor no(s) local(is), antes de iniciar a execução do(s) serviço(s), de todos os materiais e equipamentos necessários para atender a demanda que gerou a ordem de serviço de acionamento.

4.45. A empresa contratada não poderá deixar de executar nenhuma ordem serviço acionada por alegação de falta de ferramenta, instrumento ou equipamento de trabalho, tendo em vista ser requisitos básicos para operação de qualquer empresa que desempenhe serviços comuns de engenharia deter tais meios, sob pena de aplicação das sanções cabíveis.

4.46. Os materiais, insumos, ferramentas e equipamentos fornecidos pela empresa contratada deverão ser aprovados pelo Instituto Nacional de Metrologia, Qualidade e Tecnologia - INMETRO e estar de acordo com as demais legislações vigentes relacionadas ao material ou equipamento específico.

Vistoria Técnica Prévia e Após os Acionamentos por Ordem de Serviço

4.47. Considerando que a presente contratação prevê a realização de acionamento por meio de ordem de serviço com orçamentos e custos dos serviços, insumos e materiais baseados na tabela SINAPI – DF, não será exigida vistoria técnica prévia à realização do certame.

Vistoria Após Acionamento da Ordem de Serviço

4.48. Após a homologação do certame, sempre que houver o acionamento por meio de ordem de serviço, a empresa licitante vencedora deverá vistoriar o local de execução dos serviços de engenharia previamente ao início das atividades, visando, em conjunto com as equipes técnicas da Presidência da República (planejamento, projetistas e de fiscalização), certificar os quantitativos e serviços a serem executados.

4.49. A empresa contratada deverá realizar vistoria no(s) local(is) de execução do(s) serviço(s) de modo obter conhecimento das condições e eventuais dificuldades para a sua execução, bem como de todas as informações necessárias para mobilização, instalação de contêiner(es) e/ou caçamba(s) de entulho, acesso de colaboradores e maquinários dentre outros aspectos relacionados ao acionamento da ordem de serviço, de modo a comunicar imediatamente à gestão e fiscalização do contrato qualquer desacordo ou incongruência quanto a quantidade, qualidade ou prazo.

4.50. A vistoria deverá ser agendada junto ao(s) fiscal(is) técnico(s), devendo acontecer preferencialmente em dias úteis, no horário entre 7h e 18h.

4.50.1. Em caso de necessidade e disponibilidade da Presidência da República, poderão ser disponibilizados data e horário diferentes, como, por exemplo, finais de semana e feriados, ou então, no horário noturno (intervalo compreendido entre as 22:00 h e as 5:00 h do dia seguinte).

4.51. A empresa contratada deverá declarar formalmente que realizou a vistoria e tomou conhecimento de todas as informações e das condições locais para o cumprimento das obrigações, isto é, para a execução dos serviços de engenharia objeto da presente contratação.

4.52. É vedada a substituição da vistoria presencial por uma declaração de assunção de responsabilidade pela não realização do procedimento.

4.53. Para a vistoria, o representante legal da empresa contratada ou responsável técnico deverá estar devidamente identificado, apresentando documento de identidade civil e documento expedido pela empresa comprovando sua habilitação para a realização da vistoria.

4.54.. A não realização da vistoria não poderá embasar posteriores alegações de desconhecimento das instalações, dúvidas ou esquecimentos de quaisquer detalhes do(s) local(is) da prestação do(s) serviço(s) acionado, devendo a empresa contratada assumir os ônus dos serviços decorrentes.

4.55. Com vistas a proteger o interesse da administração na fase de execução dos serviços, são de inteira responsabilidade da empresa contratada os levantamentos e a quantificação dos materiais e serviços necessários à execução dos serviços de engenharia após o acionamento pela respectiva ordem de serviço e da realização da vistoria técnica após o acionamento no(s) local(s) do(s) serviço(s).

Subcontratação

4.56. É permitida a subcontratação parcial do objeto, até 25% (vinte e cinco por cento) do valor total do instrumento contratual, nos termos do art. 67, § 9º da Lei nº 14.133, de 1º de abril de 2024 e conforme justificativa apresentada no Estudo Técnico Preliminar, anexo deste Termo de Referência.

4.57. Em qualquer hipótese de subcontratação, permanece a responsabilidade integral da empresa contratada pela perfeita execução contratual, cabendo-lhe realizar a supervisão e coordenação das atividades do subcontratado, bem como responder perante a Presidência da República pelo rigoroso cumprimento das obrigações contratuais correspondentes ao objeto da subcontratação.

4.58. A subcontratação depende de autorização prévia da Presidência da República, a quem incumbe avaliar se o subcontratado cumpre os requisitos de qualificação técnica necessários para a execução do objeto.

4.59. A empresa contratada apresentará à Presidência da República documentação que comprove a capacidade técnica do subcontratado, que será avaliada e juntada aos autos do processo correspondente.

4.60. A empresa contratada responsabiliza-se pela padronização, compatibilidade, gerenciamento centralizado e qualidade da subcontratação.

4.61. A(s) subcontratada(s) também devem comprovar, perante a Presidência da República, que estão em situação regular, fiscal e trabalhista e que entre seus diretores, responsáveis técnicos ou sócios não constam servidores, empregados ou ocupantes de cargo comissionado da Presidência da República.

4.62. É vedada a subcontratação de pessoa física ou jurídica, se aquela ou os dirigentes desta mantiverem vínculo de natureza técnica, comercial, econômica, financeira, trabalhista ou civil com dirigente do órgão ou entidade contratante ou com agente público que desempenhe função na contratação ou atue na fiscalização ou na gestão do contrato, ou se deles forem cônjuge, companheiro ou parente em linha reta, colateral, ou por afinidade, até o terceiro grau.

Uso de Uniforme

4.63. Todos os colaboradores da empresa contratada, seja empregados ou subcontratados deverão estar devidamente uniformizados e credenciados junto à área de segurança da Presidência da República.

Fornecimento de As Built

4.64. Elaborar, sempre que previsto na ordem de serviço de acionamento, ou então, solicitado pela Fiscalização Técnica, projeto as built das alterações feitas nas instalações do Complexo da Presidência da República, decorrentes dos serviços objeto desta contratação.

4.64.1. A documentação as built deverá conter, no mínimo, o levantamento prévio e posterior das instalações sujeitas as intervenções de engenharia, com elaboração do respectivo projeto arquitetônico gráfico (plantas baixas e detalhamentos) do tipo, contendo a locação e características "as built" de todas as instalações existentes nas edificações onde houve a execução de serviço(s) acionado(s) pela respectiva ordem de serviço.

4.64.2. A documentação as built deverá ser entregue para a Presidência da República em formato digital (plataformas BIM - Building Information Modelling - BIM ou CAD - Computer-Aided Design), no prazo de 60 (sessenta) dias da conclusão do(s) serviço(s) acionado(s) pela respectiva ordem de serviço.

Inexistência de Vínculo

4.65. A prestação dos serviços não gera vínculo empregatício entre os empregados da empresa contratada e/ou subcontratada com a Presidência da República, vedando-se qualquer relação entre estes que caracterize pessoalidade e subordinação direta.

Adesão à Ata de Registro de Preços

4.66. Considerando o disposto no inc. XI do art. 7º do Decreto 11462, de 31 de março de 2023, não será permitida a adesão posterior à Ata de Registro de Preços a órgãos não participantes, visto que a Diretoria de Engenharia e Patrimônio não dispõe de capacidade e recursos humanos suficientes para gerenciamento posterior de atas, nos termos do inc. I do art. 7º, do Decreto 11462, de 31 de março de 2023.

Garantia da Contratação

4.67. Será exigida a garantia da contratação de que tratam os arts. 96 e seguintes da Lei nº 14.133, de 1º de abril de 2024, com validade durante a execução do contrato e 90 (noventa) dias após término da vigência contratual, podendo a empresa contratada optar pela caução em dinheiro ou em títulos da dívida pública, seguro-garantia, fiança bancária ou título de capitalização, em condições e valor ou percentual descritos nas cláusulas do contrato.

4.68. Em caso opção pelo seguro-garantia, a parte adjudicatária deverá apresentá-la, no máximo, até a data de assinatura do contrato.

4.68.1. A apólice de seguro-garantia permanecerá em vigor mesmo que a empresa contratada não pague o prêmio nas datas convencionadas.

4.68.2. Caso o adjudicatário não apresente a apólice de seguro de garantia antes da assinatura do contrato, ocorrerá a preclusão do direito de escolha dessa modalidade de garantia.

4.68.3. A apólice de seguro-garantia deverá acompanhar as modificações referentes à vigência do contrato principal mediante a emissão do respectivo endosso pela seguradora.

4.68.4. Será permitida a substituição da apólice de seguro-garantia na data de renovação ou de aniversário, desde que mantidas as condições e coberturas da apólice vigente e nenhum período fique descoberto, ressalvados os períodos de suspensão contratual.

4.68.5. Caso o adjudicatário não opte pelo seguro-garantia ou não apresente a apólice de seguro de garantia antes da assinatura do contrato, deverá apresentar, no prazo máximo de 10 (dez) dias úteis, prorrogáveis por igual período, a critério da Presidência da República, contado da assinatura do contrato, comprovante de prestação de garantia nas modalidades de caução em dinheiro ou títulos da dívida pública, fiança bancária ou títulos de capitalização.

4.69. Caso seja a garantia em dinheiro a modalidade de garantia escolhida pela empresa contratada, deverá ser efetuada em favor da Presidência da República, em conta específica na Caixa Econômica Federal, com correção monetária.

4.70. Caso a opção seja por utilizar títulos da dívida pública, estes devem ter sido emitidos sob a forma escritural, mediante registro em sistema centralizado de liquidação e de custódia autorizado pelo Banco Central do Brasil, e avaliados pelos seus valores econômicos, conforme definido pelo Ministério competente.

4.71. No caso de garantia na modalidade de fiança bancária, deverá ser emitida por banco ou instituição financeira devidamente autorizada a operar no País pelo Banco Central do Brasil, e deverá constar expressa renúncia do fiador aos benefícios do artigo 827 do Código Civil.

4.72. Na hipótese de opção pelo título de capitalização, a garantia deverá ser custeada por pagamento único, com resgate pelo valor total, sob a modalidade de instrumento de garantia, emitido por sociedades de capitalização regulamente constituídas e autorizadas pelo Governo Federal.

4.72.1. O título de capitalização deverá ser apresentado à Presidência da República juntamente com as condições gerais e o número do processo administrativo sob o qual o plano de capitalização foi aprovado pela Susep (art. 8º, III, da Circular SUSEP nº 656, de 11 de março de 2022).

4.73. A garantia assegurará, qualquer que seja a modalidade escolhida, sob pena de não aceitação, o pagamento de:

4.73.1. prejuízos advindos do não cumprimento do objeto do contrato e do não adimplemento das demais obrigações nele previstas;

4.73.2. multas moratórias e punitivas aplicadas pela Presidência da República à empresa contratada; e

4.73.3. obrigações trabalhistas e previdenciárias de qualquer natureza e para com o FGTS, não adimplidas pela empresa contratada.

4.74. Em caso de seguro-garantia, a apólice deverá ter cobertura para pagamento direto ao empregado após decisão definitiva em processo administrativo que apure montante líquido e certo a ele devido em razão de inadimplência da empresa contratada, independentemente de trânsito em julgado de decisão judicial.

4.75. No caso de alteração do valor do contrato, ou prorrogação de sua vigência, a garantia deverá ser ajustada ou renovada, no prazo máximo de 10 (dez) dias úteis, prorrogáveis por igual período, contado da data de assinatura do termo aditivo ou da emissão do apostilamento, seguindo os mesmos parâmetros utilizados quando da contratação.

4.76. Na hipótese de suspensão do contrato por ordem ou inadimplemento da Presidência da República, a empresa contratada ficará desobrigada de renovar a garantia ou de endossar a apólice de seguro até a ordem de reinício da execução ou o adimplemento pela Administração.

4.77. Se o valor da garantia for utilizado total ou parcialmente em pagamento de qualquer obrigação, a empresa contratada obriga-se a fazer a respectiva reposição no prazo máximo de 10 (dez) dias úteis, prorrogáveis por igual período, a critério da Presidência da República, contados da data em que for notificada.

4.78. A Presidência da República executará a garantia na forma prevista na legislação que rege a matéria.

4.78.1. O emitente da garantia ofertada pela empresa contratada deverá ser notificado pela Presidência da República quanto ao início de processo administrativo para apuração de descumprimento de cláusulas contratuais.

4.78.2. Caso se trate da modalidade seguro-garantia, ocorrido o sinistro durante a vigência da apólice, sua caracterização e comunicação poderão ocorrer fora desta vigência, não caracterizando fato que justifique a negativa do sinistro, desde que respeitados os prazos prescricionais aplicados ao contrato de seguro, nos termos do art. 20 da Circular Susep nº 662, de 11 de abril de 2022.

4.79. Extinguir-se-á a garantia com a restituição da carta fiança, autorização para a liberação de importâncias depositadas em dinheiro a título de garantia ou anuência ao resgate do título de capitalização, acompanhada de declaração da Presidência da República, mediante termo circunstanciado, de que a empresa contratada cumpriu todas as cláusulas do contrato.

4.79.1. A extinção da garantia na modalidade seguro-garantia observará a regulamentação da Susep.

4.79.2. A Presidência da República deverá apurar se há alguma pendência contratual antes do término da vigência da apólice.

4.80. A garantia somente será liberada ou restituída após a fiel execução do contrato ou após a sua extinção por culpa exclusiva da Administração e, quando em dinheiro, será atualizada monetariamente.

4.80.1. Em se tratando de serviços executados com dedicação exclusiva de mão de obra, a garantia somente será liberada ante a comprovação de que a empresa contratada pagou todas as verbas rescisórias decorrentes da contratação, sendo que, caso esse pagamento não ocorra até o fim do segundo mês após o encerramento da vigência contratual, a garantia deverá ser utilizada para o pagamento dessas verbas trabalhistas, incluindo suas repercussões previdenciárias e relativas ao FGTS, observada a legislação que rege a matéria;

4.80.2. Também poderá haver liberação da garantia se a empresa comprovar que os empregados serão realocados em outra atividade de prestação de serviços, sem que ocorra a interrupção do contrato de trabalho;

4.80.3. Por ocasião do encerramento da prestação dos serviços contratados, a Presidência da República poderá utilizar o valor da garantia prestada para o pagamento direto aos trabalhadores vinculados ao contrato no caso da não comprovação: (1) do pagamento das respectivas verbas rescisórias ou (2) da realocação dos trabalhadores em outra atividade de prestação de serviços.

4.81. A empresa contratada autoriza a Presidência da República a reter, a qualquer tempo, a garantia, na forma prevista neste Termo de Referência.

4.82. O garantidor não é parte para figurar em processo administrativo instaurado pela Presidência da República com o objetivo de apurar prejuízos e/ou aplicar sanções à empresa contratada.

4.83. A garantia de execução é independente de eventual garantia do produto ou serviço prevista neste Termo de Referência.

4.84. O contrato oferecerá maior detalhamento das regras que serão aplicadas em relação à garantia da contratação.

5. Modelo de execução do objeto

5. MODELO DE EXECUÇÃO DO OBJETO

Condições de Execução

5.1. A execução do objeto seguirá a seguinte dinâmica:

Assinatura da Ata de Registro de Preço

5.1.1. Após o julgamento da proposta, a adjudicação do objeto e a homologação do resultado pela instância competente, o adjudicatário será convocado para assinar a Ata de Registro de Preço específica visando a execução do objeto da licitação nos termos da minuta que integrará o edital do certame.

5.1.1.1. O prazo para assinar a Ata de Registro de Preço poderá ser prorrogado uma vez, por igual período, quando solicitado pela empresa vencedora durante o transcurso do prazo da notificação de convocação e desde que ocorra motivo justificado, aceito pela Secretaria de Administração da Presidência da República.

5.1.1.2. A assinatura da Ata de Registro de Preço estará condicionada à comprovação das condições de habilitação prevista no edital do certame.

5.1.1.3. No caso de serviços a serem realizados fora da jurisdição da empresa vencedora, a assinatura da Ata de Registro de Preço fica condicionada à comprovação de visto no CREA/CAU do local onde serão prestados os serviços, isto é, CREA/CAU do Distrito Federal.

5.1.1.4. Por ocasião da assinatura da Ata de Registro de Preço, a empresa contratada deverá disponibilizar obrigatoriamente canais de comunicação como endereço de correio eletrônico, WhatsApp e número do telefone celular. Esses canais servirão para envio de documentos, notificações e abertura de chamados, sem eliminar a necessidade de fornecer número de telefone que deverá receber, nos casos de emergência, acionamentos por ordem de serviço durante toda a vigência da contratação.

5.1.2. A empresa vencedora deverá assinar a Ata de Registro de Preço, no prazo estipulado da notificação de convocação, sob pena de sofrer as penalidades previstas no edital do certame.

5.1.3. Quando a empresa vencedora não atender a notificação de convocação acima, ou quando, injustificadamente, recusar-se a assinar a Ata de Registro de Preço, poderá ser convocado outra empresa, desde que respeitada a ordem de classificação, para, após comprovados os requisitos de habilitação e feita a negociação, assinar a ata, sem prejuízo da aplicação das sanções previstas no edital do certame.

5.1.4. A existência de preço registrado na Ata de Registro de Preço não obriga a Presidência da República a firmar contratações, facultando-se a realização de licitação específica para a contratação pretendida, sendo assegurado ao beneficiário do registro a preferência de fornecimento em igual condição.

Celebração e execução do(s) contrato(s)

5.1.5. Surgindo necessidade de execução de serviços objeto da contratação em questão, a Secretaria de Administração da Presidência da República notificará convocando a empresa signatária da Ata de Registro de Preço para assinar instrumento de contrato no prazo de 5 (cinco) dias a contar da notificação.

5.1.5.1. Poderão ser firmados vários instrumentos contratuais com a empresa signatária da Ata de Registro de Preço para a execução de serviços de engenharia, desde que a soma do valor de todos os instrumentos contratuais seja igual ao valor da contratação registrado no Portal Nacional de Contratações Públicas - PNCP.

5.1.5.2. O prazo para assinar o instrumento contratual poderá ser prorrogado uma vez, por igual período, quando solicitado pela empresa signatária da Ata de Registro de Preço durante o transcurso do prazo da notificação de convocação e desde que ocorra motivo justificado, aceito pela Secretaria de Administração da Presidência da República.

5.1.5.3. A assinatura do instrumento contratual estará condicionada à comprovação das condições de habilitação prevista no edital do certame.

5.1.5.4. Quando a empresa signatária da Ata de Registro de Preço não atender a notificação de convocação acima, ou quando, injustificadamente, recusar-se a assinar o instrumento contratual, estará sujeita a aplicação das sanções previstas tanto no edital do certame quanto na legislação pertinente.

5.1.6. O início da execução do objeto contratado na presente licitação se dará a partir da assinatura do primeiro instrumento contratual entre a Secretaria de Administração da Presidência da República e a empresa contratada.

5.1.6.1. Após a assinatura do contrato, a empresa contratada deverá apresentar a Anotação de Responsabilidade Técnica (ART) ou o Registro de Responsabilidade Técnica (RRT) e seu comprovante de recolhimento referente ao(s) responsável(is) técnico(s) pelo contrato num prazo máximo de 5 (cinco) dias.

Reunião inicial

5.1.7. Após o início da execução do contrato e a formalização de processo SEI, para registro de todas atividades relacionadas ao contrato, antes que ocorra qualquer acionamento por ordem de serviço, a Gestão e Fiscalização do contratado agendará reunião com os representantes da empresa contratada para apresentar:

5.1.7.1. a indicação do(s) gestor(es) e fiscal(is) técnico(s);

5.1.7.2. a indicação por parte da empresa contratada do preposto e representante(s) técnico(s);

5.1.7.3. esclarecimentos gerais acerca das obrigações contratuais, dos mecanismos de fiscalização, do modo de aferição dos resultados, das

sanções aplicáveis e da realização dos serviços, inclusive sobre o modelo da ordem de serviço (OS);

5.1.7.4. formato de acionamento pela ordem de serviço e documentos técnicos anexos que a poderão acompanhá-la, conforme a natureza do(s) serviço(s) demandado(s) de forma obrigatória e/ou facultativa;

5.1.7.5. procedimento de vistoria técnica no(s) local(is) de execução do(s) serviço(s) após o acionamento por ordem de serviço;

5.1.7.6. endereços eletrônicos e telefones do(s) gestor(es) e do(s) fiscal(is) técnico, como como confirmar os canais de comunicação como endereço de correio eletrônico, WhatsApp e número do telefone celular informados pela empresa contratada conforme item 5.1.1.4 deste Termo de Referência. Esses canais servirão para envio de documentos, notificações e abertura de chamados, sem eliminar a necessidade de fornecer número de telefone que deverá receber, nos casos de emergência, acionamentos por ordem de serviço durante toda a vigência da contratação;

5.1.7.7. formulário de identificação dos colaboradores e/ou subcontratados.

5.1.7.8. outros esclarecimentos que a Gestão e Fiscalização do contrato julgar pertinente.

Acionamento por Ordem de Serviço (OS)

5.1.9. Para a execução do(s) serviço(s) a empresa contratada, após a assinatura do(s) instrumento(s) contratual(is), será acionada por ordem de serviço (OS) pela gestão do contrato.

5.1.10. Todas as Ordens de Serviço serão feitas por escrito e em ordem cronológica.

5.1.11. A ordem de serviço (OS) para acionamento do(s) serviço(s) será numerada no formato OS nº NNN/AAAA, onde NNN corresponderá ao número sequencial crescente e AAAA ao ano. Ela será assinada obrigatoriamente pelo Gestor do Contrato e pelo representante legal da empresa contratada, podendo também ser assinada facultativamente por outras pessoas como, por exemplo, fiscal(is) técnico(s), responsável(is) técnico(s) pela execução do(s) serviço(s), engenheiro(s) projetista, orçamentista, calculista dentre outros profissionais.

5.1.12. Na ordem de serviço constará obrigatoriamente, pelo menos, a descrição do(s) serviço(s) demandado(s), o valor total a ser pago para a execução do(s) serviço(s), o prazo para execução, o(s) local(is) de execução do(s) serviço(s), a categoria do serviço(s) - padrão/normal ou emergencial, os dias (úteis, finais de semana e/ou feriados) e horários (matutino, vespertino, noturno) que poderá ocorrer a execução do(s) serviço(s).

5.1.12.1. São considerados categoria de serviços padrão/normal todos aqueles previstos na Tabela SINAPI-DF, ou então, noutras tabelas oficiais que não se enquadrem na categoria de serviço(s) emergencial(is).

5.1.12.2. São considerados serviço(s) emergencial(is) todo(s) aquele(s) serviço(s) que, embora esteja(m) previsto(s) na Tabela SINAPI-DF, ou então, noutras tabelas oficiais como serviço(s) comum(ns) de engenharia, caso não seja(m) realizado(s) pode(m) causar dano à vida, ao meio ambiente, à produção e ao patrimônio. São serviços vinculados a demandas que surgem em casos inesperados onde a Administração precisa agir de modo célere, num curto prazo

de tempo para evitar que a situação evolua para um status mais gravoso. Em regra, a prioridade de atendimento deve ser imediata pela natureza do defeito e seu impacto no funcionamento do imóvel. A execução precisa ocorrer a qualquer momento, inclusive em horários não comerciais e dias não úteis, pois não podem aguardar para serem executados. Estão incluídas nesta categoria todas as intervenções necessárias ao tratamento de falhas, defeitos ou outras situações anormais que, de alguma forma, possam colocar em risco a integridade física dos servidores e usuários dos imóveis administrativos e/ou residenciais do Complexo da Presidência da República, ou então, que comprometam o patrimônio ou mesmo venham a acarretar prejuízos importantes ao desempenho das atividades profissionais ou de habitação dos imóveis.

5.1.13. Juntamente com a ordem de serviço poderá, conforme a natureza do(s) serviço(s) demandado(s) ser(em) encaminhado(s) o(s) seguinte(s) documento(s) técnico(s) como anexo(s) obrigatório(s) e/ou facultativo(s), não se restringindo à listagem abaixo:

5.1.13.1. Memorial descritivo dos serviço(s) almejado(s), ou então, memorial descritivo dos elementos da edificação, dos componentes construtivos e dos materiais e/ou insumos, de forma a estabelecer padrões mínimos para a execução do(s) serviço(s);

5.1.13.2. Planilha de orçamento com fontes de custos baseada na Tabela SINAPI-DF, ou então, subsidiariamente em outros sistemas de referencial de custos oficiais previstos no art. 23, §2º da Lei nº 14.133, de 1º de abril de 2024, como, por exemplo SICRO NOVO, ORSE, AGETOP CIVIL, EMOP, SEINFRA, SETOP e IOPES, não se restringindo tão somente a estes, ou então, observando os critérios dispostos nos artigos 6º e 8º do Decreto nº 7.983, de 8 de abril de 2013 correspondendo a orçamento estimado (art. 18, inciso IV da Lei nº 14.133, de 1º de abril de 2024), sintético (art. 23, §§ 5º e 6º da Lei nº 14.133, de 1º de abril de 2024) detalhado ou analítico (art. 6, inciso XXV, alínea “f” da Lei nº 14.133, de 1º de abril de 2024);

5.1.13.3. Prazo de execução e Cronograma Físico Financeiro por etapas, se necessário;

5.1.13.4. Planta de referências da(s) edificação(ões) se for o caso;

5.1.13.5. Memória de cálculo se for o caso;

5.1.13.6. Memória de quantitativo;

5.1.13.7. Caderno de especificações de materiais e/ou serviços;

5.1.13.8. Projeto executivo (art. 46, § 1º da Lei nº 14.133, de 1º de abril de 2024), se for o caso;

5.1.13.9. Projeto básico (art. 46, § 1º c/c art. 18, § 3º da Lei nº 14.133, de 1º de abril de 2024), se for o caso;

5.1.13.10. Anteprojeto (art. 46, §§ 2º e 3º da Lei nº 14.133, de 1º de abril de 2024), se for o caso; e,

5.1.13.11. Normas da Associação Brasileira de Normas Técnicas - ABNT;

5.1.13.12. resoluções do Conselho Federal de Engenharia e Agronomia - CONFEA e/ou Conselho de Arquitetura e Urbanismo - CAU; e,

5.1.13.13. outros normativos legais a serem observados na execução do(s) serviço(s)

5.1.14. Em cada Ordem de Serviço haverá o valor total do acionamento vinculado ao orçamento estimado (art. 18, inciso IV da Lei nº 14.133, de 1º de abril de 2024), sintético (art. 23, §§ 5º e 6º da Lei nº 14.133, de 1º de abril de 2024), detalhado ou analítico (art. 6, inciso XXV, alínea “f” da Lei nº 14.133, de 1º de abril de 2024) que a acompanhará como anexo, considerando as respectivas composições, o cronograma físico-financeiro, a planilha de BDI, e memória de cálculo, segundo os cálculos, acréscimos e descontos abaixo:

5.1.14.1. Os custos dos serviços e insumos obtidos a partir da aplicação dos quantitativos serão baseados na Tabela SINAPI-DF, ou então, subsidiariamente em outros sistemas de referencial de custos oficiais previstos no art. 23, §2º da Lei nº 14.133, de 1º de abril de 2024, como, por exemplo SICRO NOVO, ORSE, AGETOP CIVIL, EMOP, SEINFRA, SETOP e IOPES, não se restringindo tão somente a estes, ou então, observando os critérios dispostos nos artigos 6º e 8º do Decreto nº 7.983, de 8 de abril de 2013.

5.1.14.2. Em relação a tabela SINAPI – DF, ou então, subsidiariamente das tabelas de outros sistemas de referencial de custos oficiais previstos no art. 23, §2º da Lei nº 14.133, de 1º de abril de 2024, serão considerados os valores não desonerados do mês vigente na data de acionamento da Ordem de Serviço (OS).

5.1.14.3. No valor total do acionamento da ordem de serviço (OS) já deverá estar acrescido o percentual de 22,23% a título de Benefícios e Despesas Indiretas - BDI, conforme justificativa apresentada no Estudo Técnico Preliminar, anexo deste Termo de Referência.

5.1.14.4. O valor total também já deverá considerar o percentual de desconto ofertado pela empresa contratada vencedora no certamente sobre os itens da Tabela SINAPI-DF, ou então, subsidiariamente em outros sistemas de referencial de custos oficiais previstos no art. 23, §2º da Lei nº 14.133, de 1º de abril de 2024, ou então, observando os critérios dispostos nos artigos 6º e 8º do Decreto nº 7.983, de 8 de abril de 2013.

5.1.14.5. Cabe ressaltar que o percentual aceitável para o item de “Administração local” das planilhas orçamentárias será de até 6,23% , com base no valor médio previsto pelo Acórdão TCU nº 2.622/2013 – Plenário. Todavia, para os prédios históricos ou tombados, o percentual de administração local poderá ser de 8,87% (3º quartil do Acórdão TCU nº 2.622/2013), ou então, até mesmo superior, desde que devidamente justificado e previsto expressamente na documentação técnica referente a ordem de serviço de acionamento.

5.1.15. Valor Total da Ordem de Serviços corresponderá a:

Valor Total da OS = Soma de todos os Custos dos Serviços^{SINAPI-DF} X (1 + BDI) X (1 – Desconto^{Proposta do Licitante})

Benefícios e Despesas Indiretas – BDI - 22,23 % - conforme Acórdão TCU nº 2.622/2013

Σ - Notação matemática para Somatória

X - Notação matemática para multiplicação

Valor Total da OS = $\sum \text{Custo dos Serviços}^{\text{SINAPI-DF}} \times (1 + 22,23\%) \times (1 - \text{Desconto}^{\text{Proposta do Licitante}})$

Valor Total da OS = $1,2223 \times \sum \text{Custo dos Serviços}^{\text{SINAPI-DF}} \times (1 - \text{Desconto}^{\text{Proposta do Licitante}})$

5.1.16. Não haverá atualização do valor total da Ordem de Serviço, ou então, dos valores da tabela SINAPI - DF, ou então, subsidiariamente das tabelas de outros sistemas de referencial de custos oficiais previstos no art. 23, §2º da Lei nº 14.133, de 1º de abril de 2024, salvo no caso da execução do(s) serviço(s) exceder o prazo de 1 (um) ano após o acionamento, quando então será aplicado o índice de reajuste previsto no instrumento contratual associado à respectiva ordem de serviço.

5.1.17. As planilhas orçamentárias conterão, pelo menos:

5.1.17.1. número da Ordem de Serviço a que se refere;

5.1.17.2. item ou subitem;

5.1.17.3. código da composição de preço unitário utilizada da tabela SINAPI (Região Centro-Oeste – DF, referente ao mês da data de acionamento);

5.1.17.4. descrição dos serviços;

5.1.17.5. unidade de medida;

5.1.17.6. quantidade do serviço;

5.1.17.7. Valor Unitário da tabela SINAPI (Região Centro-Oeste – DF, referente ao mês da data de acionamento);

5.1.17.8. Valor Unitário (acrescidos do BDI de 22,23%);

5.1.17.9. Valor Unitário (aplicado o desconto oferecido pela empresa contratada no ato da licitação e acrescido do respectivo BDI de 22,23%);

5.1.17.10. assinatura do responsável pela elaboração e sua respectiva Anotações de Responsabilidade Técnica (ART) conforme Decreto nº 7.983, de 8 de abril de 2013.

5.1.18. O cronograma físico-financeiro deverá apresentar o prazo da execução dos serviços, previsão das datas de início e término da prestação dos serviços, custo total dos serviços.

5.1.19. Durante a vigência tanto da ata de Registro de Preço, quanto do(s) respectivo (s) instrumento(s) contratual(is) poderão ser realizados vários acionamentos por ordem de serviço, podendo, inclusive, algumas destes ocorrerem simultaneamente.

5.1.20. Em havendo a emissão de uma ou mais ordens de serviço simultâneas tem-se que a soma dos valores de todas as ordens de serviços emitidas, já considerando a aplicação do desconto da empresa signatária da ata, não poderá exceder o valor do respectivo instrumento contratual ao qual a(s) ordem(ns) estará(ão) associada(s).

Recebimento do acionamento por Ordem de Serviço

5.1.21. Todas as Ordens de Serviço assinadas gestão do contrato serão enviadas para endereço de correio eletrônico informados pela empresa contratada conforme item 5.1.1.4 deste Termo de Referência, sendo considerada a data de recebimento do

acionamento da Ordem de Serviço pela empresa contratada como sendo a data de envio para endereço de correio eletrônico.

Vistoria após o acionamento da Ordem de Serviço e aceitação do(s) serviço(s)

5.1.22. Após o recebimento pela empresa contratada do acionamento por Ordem de Serviço (OS), iniciará o cômputo do prazo para análise da documentação técnica encaminhada juntamente com a Ordem de Serviço (OS) e realização da vistoria técnica no(s) local(is) de execução do(s) serviço(s), que deverá ser agendada e acompanhada obrigatoriamente por pelo menos um fiscal técnico no:

5.1.22.1. Prazo de até 5 (cinco) dias para Ordem de Serviço vinculada a serviço(s) de categoria padrão/normal;

5.1.22.2. Prazo de até 12 (doze) horas ou outro prazo definido pela Presidência da República para Ordem de Serviço vinculada a serviço(s) de categoria emergencial.

5.1.23. Até o final do prazo previsto acima para análise e vistoria, a empresa contratada deverá manifestar concordância formal, ou então, rejeição ou discordância em relação aos quantitativos e serviços estipulados, bem como sobre a documentação técnica encaminhada.

5.1.23.1. Em caso rejeição ou discordância parcial ou total, a empresa contratada deverá apresentar suas alegações devidamente acompanhadas de fundamentação técnica que justifiquem e demonstrem a incompatibilidade e/ou discordância.

5.1.23.2. A equipe técnica da Presidência República analisará as alegações da empresa contratada e, se for o caso corrigir as possíveis omissões ou equívocos na documentação ratificando-a e emitindo uma nova Ordem de Serviço (OS). Não caberá recurso da manifestação da equipe técnica da Presidência da República que resultar em novo acionamento por uma nova Ordem de Serviço (OS) retificando a anterior.

5.1.23.3. Caso a empresa contratada não se manifeste formalmente pela concordância, ou então, pela rejeição ou discordância parcial ou total no prazo previsto acima, estará sujeita a aplicação de multa cujo valor será entre 0,5% e 10% do valor total da presente contratação, a ser definido com base na gravidade e categoria do(s) serviço(s) acionado(s), sem prejuízo da aplicação de outras sanções previstas tanto no instrumento contratual quanto na legislação pertinente, inclusive, com a possibilidade de cancelamento da Ata de Registro de Preço e à rescisão do(s) contrato(s) dela decorrente(s).

Manifestação formal de concordância da Ordem de Serviço

5.1.24. Será considerada como manifestação formal de concordância do acionamento o recebimento pela Presidência da República da Ordem de Serviço assinada pelo representante legal da empresa contratada.

5.1.24.1. A ordem de serviço (OS) recebida Presidência da República devidamente assinada pelo representante legal da empresa contratada corresponderá ao documento que autoriza o início da execução do(s) serviço(s).

5.1.25. A partir da manifestação formal de concordância, antes do início da execução dos serviços acionados, a empresa contratada deverá entregar os documentos abaixo ao fiscal do contrato, para avaliação das questões de segurança:

5.1.25.1. Planilha com identificação dos colaboradores da empresa contratada que trabalharão no(s) local(is) contendo nome completo, número da carteira de identidade com órgão e data de expedição, CPF, contato telefônico e foto atualizada;

Início da execução do(s) serviço(s)

5.1.25. Quando outro prazo não for estipulado ou acordo com a Presidência da República, o início da execução do(s) serviço(s) deverá ocorrer no 1º (primeiro) dia útil subsequente à manifestação formal de concordância do acionamento por parte da empresa contratada.

5.1.26. Os profissionais designados pela empresa contratada para execução dos serviços deverão apresentar-se no(s) local(is) designado(s) para a execução do(s) serviço(s) nos dias e horários de trabalho estipulados na ordem de serviço de acionamento, asseados, trajando uniforme completo e portando crachá de identificação.

5.1.27. Para o início da perfeita execução dos serviços, a empresa contratada deverá disponibilizar antecipadamente todos os materiais, equipamentos, ferramentas e utensílios necessários, nas quantidades estimadas e qualidades de modo a viabilizar o início da execução, promovendo sua substituição quando necessário.

5.1.28. Todas as medidas necessárias à realização dos serviços deverão ser conferidas previamente a mobilização no(s) local(is) de execução dos serviços e, ao término, deverá ocorrer a desmobilização de todos os equipamentos e máquinas, bem como dos recursos humanos associados à execução do(s) serviço(s).

5.1.29. A empresa contratada é responsável pelo fornecimento e obrigatoriedade do uso de uniformes condizentes com a atividade a ser desempenhada, bem como, pelos equipamentos de proteção individual (EPI's), de proteção coletiva (EPC's) e outros que possam vir a ser necessário para seus empregados e/ou subcontratados, de acordo com o preconizado na Lei n.º 6.514, de 22 de dezembro de 1977 e Normas Regulamentadoras (NR's) do Ministério do Trabalho. As áreas de afetadas ou de influência dos serviços acionados deverão estar sinalizadas de forma adequada e segura durante toda a execução dos serviços.

5.1.30. A empresa contratada deverá garantir que a mão de obra empregada seja de primeira qualidade, conduzindo a um ótimo acabamento e aparência, com tolerâncias, ajustes e métodos de execução compatíveis com as melhores práticas modernas aplicáveis a cada caso de acionamento por Ordem de Serviço (OS).

5.1.31. Durante a execução do(s) serviço(s) vinculado(s) a cada Ordem de Serviço, a empresa contratada deverá designar em cada local de execução do(s) serviço(s) o seu colaborador responsável pela condução da equipe, recebimento de materiais, acompanhamento de fornecedores e prestadores de serviço externos (subcontratados) e outras atividades correlatas.

5.1.32. Os serviços deverão ser executados com a utilização de técnicas e rotinas adequadas, e em estrita concordância e obediência às normas técnicas vigentes, em especial, Normas da ABNT, Legislação de acessibilidade, Normas das concessionárias

de serviços públicos, Código de Edificações Distrito Federal, bem como os Regulamentos do Corpo de Bombeiros do Distrito Federal e normativa do Ministério do Trabalho.

5.1.33. De forma excepcional e justificada, em caráter eventual e acessório, para assegurar o atendimento satisfatório da necessidade administrativa, a Presidência da República poderá requisitar outros serviços correlatos àquele(s) acionado(s) pela Ordem de Serviço não inseridos na(s) planilha(s) orçamentária(s) indicada(s) no item 5.1.13.2 e item 5.1.17 deste Termo de Referência, desde que contemplados na tabela referencial de custo adotada para esta contratação, isto é, na tabela SINAPI (DF), aplicando-se o mesmo percentual de desconto sobre os custos destes outros serviços.

5.1.34. Na eventualidade de os serviços exigirem novos itens e/ou quantidades de insumos maiores ou menores que os previstos nas planilhas do orçamento, essas alterações deverão ser justificadas pela empresa contratada, avaliadas e aprovadas pela Fiscalização, procedendo-se a retificação da Ordem de Serviço de acionamento, ou então, na emissão de uma nova ordem de serviço de acionamento complementar.

5.1.35. A Presidência da República recusará toda e qualquer alteração de quantitativo e /ou tipo de serviço realizado sem o prévio consentimento da fiscalização técnica e não prevista na(s) planilha(s) orçamentária(s). A empresa contratada deverá executar e/ou fornecer apenas o que for acionado pela Ordem de Serviço e aprovado pela gestão e fiscalização técnica.

5.1.36. A Presidência da República poderá solicitar ensaios, testes, ou laudos dos serviços e instalações executadas pela contratada, de forma a atestar a qualidade, estanqueidade, rigidez, resistência, segurança, ou qualquer outro aspecto pertinente ao serviço /instalação. O custo ficará a cargo da empresa contratada se qualquer um dos procedimentos listados anteriormente for solicitado pela empresa contratada por livre e espontânea vontade.

Paralisação Injustificada da execução do(s) serviço(s)

5.1.33. Qualquer paralisação de execução dos serviços deve ser comunicada de imediato ao fiscal técnico, ou ao fiscal administrativo do contrato, assim como apresentados os motivos por escrito.

5.1.34. Na hipótese de ocorrer a paralisação injustificada da execução do(s) serviço(s) por parte da empresa contratada, poderá haver a aplicação de multa cujo valor será entre 0,5% e 10% do valor total da presente contratação, a ser definido com base na gravidade e categoria do(s) serviço(s) acionado(s), sem prejuízo da aplicação de outras sanções previstas tanto no instrumento contratual quanto na legislação pertinente, inclusive, com a possibilidade de cancelamento da Ata de Registro de Preço e à rescisão do(s) contrato(s) dela decorrente(s).

5.1.34.1 Como o objeto da presente contratação corresponde à prestação de serviços de Engenharia, sob demanda, não contínuos, sem dedicação de mão de obra exclusiva, com fornecimento de materiais, peças, insumos, ferramentas e mão de obra, enfim todos os recursos necessários e adequados à correta e completa execução dos serviços, a serem prestados no regime de empreitada por preço unitário baseado no MAIOR DESCONTO sobre a Tabela SINAPI-DF, ou então, noutras tabelas oficiais, a paralisação da execução motivada por atrasos de até 30 (trinta) dias para a realização de medição de serviços pela fiscalização técnica, ou então, no pagamento associados a valores inferiores

à 1% do valor total da presente contratação, será considerada como sendo injustificada.

Cancelamento da Ata de Registro de Preços

5.2. Dará ensejo ao cancelamento da Ata e à rescisão dos contratos dela decorrentes:

5.2.1. Não iniciar ou paralisar a execução dos serviços após a manifestação de concordância;

5.2.2. Atraso da execução dos serviços em relação ao cronograma em vigor, verificada em qualquer etapa da programação, superior a 20% (vinte por cento) do prazo global associado a respectiva ordem de serviço de acionamento.

5.2.3. O cancelamento da Ata e a rescisão contratual poderão, mediante justificativa da empresa contratada admitida pela Presidência da República, ser substituída pela aplicação de sanção multa prevista na legislação pertinente ou no instrumento contratual.

Especificação da garantia do serviço (art. 40, §1º, inciso III, da Lei nº 14.133, de 2021)

5.3. O prazo de garantia contratual dos serviços, complementar à garantia legal, será de, no mínimo 12 (doze) meses, contado a partir do primeiro dia útil subsequente à data do recebimento definitivo do objeto, referente ao serviço executado sob responsabilidade da empresa contratada.

5.4. Os custos de reparos, assistência técnica e nova execução de serviços para correção de vícios de solidez e segurança decorrentes de execução incorreta dos serviços correrão por conta da empresa contratada.

5.5. A empresa contratada será acionada por meio de Ofício e terá o prazo de no máximo 5 dias úteis para correção de vícios, podendo este prazo ser prorrogado de acordo com a complexidade do serviço e mediante o aceite do Gestor do Contrato.

5.6. Será de inteira responsabilidade da empresa contratada, qualquer dano ocasionado nas instalações e equipamentos da Presidência da República e de terceiros durante a execução dos serviços.

5.7. Na hipótese de falha ou defeito de materiais ou de execução, identificada durante o período de garantia contratual, que implique em refazimento de algum serviço, um novo período de garantia contratual será iniciado para este serviço, contando-se o prazo a partir da aceitação pela Presidência da República da aplicação dos materiais e/ou serviços. Quando a falha ou defeito se configurar em um “vício oculto”, deverão ser aplicados os dispositivos de garantia legal estipulados no Código do Consumidor (Lei 8.078/90).

5.8. Considera-se vício oculto a falha ou defeito não aparente do produto/serviço, que o torna inoperante ou inapto para o fim ao qual se destina, identificado apenas após seu uso contínuo, dentro do período de vida útil do mesmo, resultante de erros de projeto, fabricação ou execução.

5.9. Cabe a empresa contratada, em caso de requisição da Presidência da República, o ônus da prova de que a falha ou defeito apresentado não é resultante de vício oculto.

5.10. O não cumprimento adequado da garantia, como falta de assistência técnica, baixa qualidade na prestação dos serviços ou qualquer outra deficiência, sujeitará à empresa contratada a aplicação das cominações pertinentes.

Procedimento de transição e finalização do contrato

5.11. Não serão necessários procedimentos de transição e finalização do contrato devido às características do objeto.

Disposições Gerais

5.12. Não será admitida utilização da Ata de Registro de Preços por Órgão ou Entidade não participante da licitação.

5.13. Será sempre empregado o Sistema Internacional de Unidades (SI) em todos os documentos, sejam técnicos, administrativos ou financeiros.

6. Modelo de gestão do contrato

6. MODELO DE GESTÃO DO CONTRATO

6.1. O contrato deverá ser executado fielmente pelas partes, de acordo com as cláusulas avençadas e as normas da Lei nº 14.133, de 2021, e cada parte responderá pelas consequências de sua inexecução total ou parcial.

6.2. Em caso de impedimento, ordem de paralisação ou suspensão do contrato, o cronograma de execução será prorrogado automaticamente pelo tempo correspondente, anotadas tais circunstâncias mediante simples apostila.

6.3. As comunicações entre o órgão ou entidade e a contratada devem ser realizadas por escrito sempre que o ato exigir tal formalidade, admitindo-se o uso de mensagem eletrônica para esse fim.

6.4. O órgão ou entidade poderá convocar representante da empresa para adoção de providências que devam ser cumpridas de imediato.

6.5. Após a assinatura da Ata de Registro de Preços, ou mesmo de acionamentos específicos por Ordem de Serviço (OS), o órgão ou entidade poderá convocar o representante da empresa contratada para reunião inicial para apresentação do plano de fiscalização, que conterá informações acerca das obrigações contratuais, dos mecanismos de fiscalização, das estratégias para execução do objeto, do plano complementar de execução da contratada, quando houver, do método de aferição dos resultados e das sanções aplicáveis, dentre outros.

Preposto

6.6. A Contratada designará formalmente o preposto da empresa, antes do início da prestação dos serviços, indicando no instrumento os poderes e deveres em relação à execução do objeto contratado.

6.7. A Contratada não está obrigada a manter preposto da empresa no local da execução do objeto, exceto se o preposto também estiver acumulando a função de Responsável Técnico.

6.8. A Contratante poderá recusar, desde que justificadamente, a indicação ou a manutenção do preposto da empresa, hipótese em que a Contratada designará outro para o exercício da atividade.

Rotinas de Fiscalização

6.9. A execução do contrato deverá ser acompanhada e fiscalizada pelo(s) fiscal(is) do contrato, ou pelos respectivos substitutos.

Fiscalização Técnica

6.10. O fiscal técnico do contrato acompanhará a execução do contrato, para que sejam cumpridas todas as condições estabelecidas no contrato, de modo a assegurar os melhores resultados para a Administração.

6.11. O fiscal técnico do contrato anotar no histórico de gerenciamento do contrato todas as ocorrências relacionadas à execução do contrato, com a descrição do que for necessário para a regularização das faltas ou dos defeitos observados.

6.12. Identificada qualquer inexecução ou irregularidade, o fiscal técnico do contrato emitirá notificações para a correção da execução do contrato, determinando prazo para a correção.

6.13. O fiscal técnico do contrato informará ao gestor do contrato, em tempo hábil, a situação que demandar decisão ou adoção de medidas que ultrapassem sua competência, para que adote as medidas necessárias e saneadoras, se for o caso.

6.14. No caso de ocorrências que possam inviabilizar a execução do contrato nas datas aprazadas, o fiscal técnico do contrato comunicará o fato imediatamente ao gestor do contrato.

6.15. O fiscal técnico do contrato comunicará ao gestor do contrato, em tempo hábil, o término do contrato sob sua responsabilidade, com vistas à tempestiva renovação ou à prorrogação contratual.

6.16. A fiscalização da execução dos serviços abrange, ainda, as seguintes rotinas:

6.16.1. Verificação da execução do(s) serviço(s) acionado(s), visando prevenir falhas, atrasos ou comprometimento do patrimônio do Complexo da Presidência da República.

6.16.2. Verificação da qualidade e técnica(s) empregada(s) na execução do(s) serviço(s) acionado(s).

6.16.3. A Fiscalização Técnica deverá avaliar constantemente a execução dos serviços e utilizar o Instrumento de Medição de Resultados – IMR, para a aferição da qualidade da prestação dos serviços, devendo haver o redimensionamento no pagamento com base nos indicadores estabelecidos.

6.17. A fiscalização de que trata esta cláusula não exclui nem reduz a responsabilidade do Contratado, inclusive perante terceiros, por qualquer irregularidade, ainda que resultante de imperfeições técnicas, vícios redibitórios, ou emprego de material inadequado ou de qualidade inferior e, na ocorrência desta, não implica corresponsabilidade do Contratante ou de seus agentes, gestores e fiscais, de conformidade.

6.18. As disposições previstas neste Termo de Referência não excluem o disposto no Anexo VIII da Instrução Normativa SEGES/MP nº 05, de 2017, aplicável no que for pertinente à contratação, por força da Instrução Normativa Seges/ME nº 98, de 26 de dezembro de 2022.

Fiscalização Administrativa

6.16. O fiscal administrativo do contrato verificará a manutenção das condições de habilitação da contratada, acompanhará o empenho, o pagamento, as garantias, as glosas e a formalização de apostilamento e termos aditivos, solicitando quaisquer documentos comprobatórios pertinentes, caso necessário.

6.17. Caso ocorra descumprimento das obrigações contratuais, o fiscal administrativo do contrato atuará tempestivamente na solução do problema, reportando ao gestor do contrato para que tome as providências cabíveis, quando ultrapassar a sua competência.

Gestor do Contrato

6.18. Cabe ao gestor do contrato:

6.18.1. coordenar a atualização do processo de acompanhamento e fiscalização do contrato contendo todos os registros formais da execução no histórico de gerenciamento do contrato, a exemplo da ordem de serviço, do registro de ocorrências, das alterações e das prorrogações contratuais, elaborando relatório com vistas à verificação da necessidade de adequações do contrato para fins de atendimento da finalidade da administração.

6.18.2. acompanhar os registros realizados pelos fiscais do contrato, de todas as ocorrências relacionadas à execução do contrato e as medidas adotadas, informando, se for o caso, à autoridade superior àquelas que ultrapassarem a sua competência.

6.18.3. acompanhar a manutenção das condições de habilitação da contratada, para fins de empenho de despesa e pagamento, e anotará os problemas que obstem o fluxo normal da liquidação e do pagamento da despesa no relatório de riscos eventuais.

6.18.4. emitir documento comprobatório da avaliação realizada pelos fiscais técnico, administrativo e setorial quanto ao cumprimento de obrigações assumidas pelo contratado, com menção ao seu desempenho na execução contratual, baseado nos indicadores objetivamente definidos e aferidos, e a eventuais penalidades aplicadas, devendo constar do cadastro de atesto de cumprimento de obrigações.

6.18.5. tomar providências para a formalização de processo administrativo de responsabilização para fins de aplicação de sanções, a ser conduzido pela comissão de que trata o art. 158 da Lei nº 14.133, de 2021, ou pelo agente ou pelo setor com competência para tal, conforme o caso.

6.18.6. elaborar relatório final com informações sobre a consecução dos objetivos que tenham justificado a contratação e eventuais condutas a serem adotadas para o aprimoramento das atividades da Administração.

6.18.7. enviar a documentação pertinente ao setor de contratos para a formalização dos procedimentos de liquidação e pagamento, no valor dimensionado pela fiscalização e gestão nos termos do contrato.

6.18.8. receber e dar encaminhamento imediato:

6.18.8.1. às denúncias de discriminação, violência e assédio no ambiente de trabalho, conforme o art. 2º, inciso III, do Decreto n.º 12.174/2024;

6.18.8.2. à notificação formal de que a empresa contratada está descumprindo suas obrigações trabalhistas, enviada pelo trabalhador, sindicato, Ministério do Trabalho, Ministério Público, Defensoria Pública ou por qualquer outro meio idôneo.

7. Critérios de medição e pagamento

7. CRITÉRIOS DE MEDIÇÃO E DE PAGAMENTO

7.1. A avaliação da execução do objeto utilizará o Instrumento de Medição de Resultado (IMR), conforme disposto nesta seção.

7.2. Será indicada a retenção ou glosa no pagamento, proporcional à irregularidade verificada, sem prejuízo das sanções cabíveis, caso se constate que o Contratado:

7.2.1. não produziu os resultados acordados,

7.2.2. deixou de executar, ou não executou com a qualidade mínima exigida as atividades contratadas; ou

7.2.3. deixou de utilizar materiais e recursos humanos exigidos para a execução do serviço, ou os utilizou com qualidade ou quantidade inferior à demandada.

7.3. A utilização do IMR não impede a aplicação concomitante de outros mecanismos para a avaliação da prestação dos serviços.

7.4. A aferição da execução contratual para fins de pagamento considerará 5 (cinco) indicadores de qualidade.

7.4.1. Aos indicadores serão atribuídos pontos de qualidade, conforme critérios apresentados nas tabelas abaixo:

7.4.1.1 Indicador 1 - Mensurar a pontualidade, apresentação e identificação e o atendimento às exigências relacionadas à segurança do trabalho (fornecimento e uso dos EPI's e EPC's). Na tabela abaixo, para o indicador em questão são apresentadas a finalidade, meta, instrumento de medição, forma de acompanhamento, periodicidade, critério e o mecanismo de cálculo e faixas de pontuação de qualidade.

| INDICADOR 1 – Mensurar a pontualidade dos colaboradores da empresa contratada nos dias e horários definidos para execução do(s) serviço(s) acionado(s) | |
|--|---|
| ITEM | DESCRIÇÃO |
| Finalidade | Controlar o acesso dos colaboradores da empresa contratada nos dias e horários definidos com a equipe de segurança |
| Meta a Cumprir | Nenhuma ocorrência no mês |
| Instrumento de Medição | Constatação formal das ocorrências |
| Forma de Acompanhamento | Por intermédio da ação do fiscal de Contrato, mediante lançamentos no livro de ocorrências (registros) |
| Periodicidade | Diária, com aferição mensal resultado |
| Mecanismo de Cálculo | Verificação da quantidade de ocorrências registradas no mês de referência (pessoa /dia) |
| Início da Vigência | Com o início da execução do serviço da ordem de serviço |
| Faixas de ajuste no pagamento | Nenhuma ocorrências = 20 Pontos |
| | Uma ocorrência = 16 Pontos |
| | Duas ocorrências = 12 Pontos |
| | Três ocorrências = 8 Pontos |
| | Quatro ocorrências = 4 Pontos |
| | Cinco ou mais ocorrências = 0 pontos |
| Sanção | verificar item 7.4.8 deste Termo de Referência |
| Observações | Garantir o controle de acesso nas instalações do Complexo da Presidência da República em horários pré-definidos com a equipe de segurança |

7.4.1.2 Indicador 2 - Mensurar a apresentação e identificação. Na tabela abaixo, para o indicador em questão são apresentadas a finalidade, meta, instrumento de medição, forma de acompanhamento, periodicidade, critério e o mecanismo de cálculo e faixas de pontuação de qualidade.

| INDICADOR 2 – Mensurar a apresentação e identificação dos colaboradores da empresa contratada nos dias e horários definidos com a equipe de segurança | |
|---|--|
|---|--|

| ITEM | DESCRIÇÃO |
|-------------------------------|---|
| Finalidade | Facilitar o controle e acompanhamento dos colaboradores no interior das instalações do Complexo da Presidência da República |
| Meta a Cumprir | Nenhuma ocorrência no mês |
| Instrumento de Medição | Constatação formal das ocorrências |
| Forma de Acompanhamento | Por intermédio da ação do fiscal de Contrato, mediante lançamentos no livro de ocorrências (registros) |
| Periodicidade | Diária, com aferição mensal resultado |
| Mecanismo de Cálculo | Verificação da quantidade de ocorrências registradas no mês de referência (pessoa/dia) |
| Início da Vigência | Com o início da execução do serviço da ordem de serviço |
| Faixas de ajuste no pagamento | Nenhuma ocorrências = 20 Pontos |
| | Uma ocorrência = 16 Pontos |
| | Duas ocorrências = 12 Pontos |
| | Três ocorrências = 8 Pontos |
| | Quatro ocorrências = 4 Pontos |
| | Cinco ou mais ocorrências = 0 pontos |
| Sanção | verificar item 7.4.8 deste Termo de Referência |
| Observações | Facilitar e identificação e o controle de pessoas no interior das instalações do Complexo da Presidência da República |

7.4.1.3 Indicador 3 - Mensurar o atendimento às exigências relacionadas à segurança do trabalho (fornecimento e uso dos EPI's e EPC's). Na tabela abaixo, para o indicador em questão são apresentadas a finalidade, meta, instrumento de medição, forma de acompanhamento, periodicidade, critério e o mecanismo de cálculo e faixas de pontuação de qualidade.

| INDICADOR 3 – Mensurar o atendimento às exigências relacionadas à segurança do trabalho (fornecimento e uso dos EPI's e EPC's) | |
|--|---|
| ITEM | DESCRIÇÃO |
| Finalidade | Mensurar o atendimento às exigências específicas relacionadas à segurança do trabalho, fornecimento e uso dos EPI's e EPC's |
| Meta a Cumprir | Nenhuma ocorrência no mês |
| Instrumento de Medição | Constatação formal das ocorrências |
| Forma de Acompanhamento | Por intermédio da ação do fiscal de Contrato, mediante lançamentos no livro de ocorrências (registros) |
| Periodicidade | Diária, com aferição mensal resultado |
| Mecanismo de Cálculo | Verificação da quantidade de ocorrências registradas no mês de referência (pessoa /dia) |
| Início da Vigência | Com o início da execução do serviço da ordem de serviço |
| Faixas de ajuste no pagamento | Nenhuma ocorrências = 20 Pontos |
| | Uma ocorrência = 16 Pontos |
| | Duas ocorrências = 12 Pontos |
| | Três ocorrências = 8 Pontos |
| | Quatro ocorrências = 4 Pontos |
| | Cinco ou mais ocorrências = 0 pontos |
| Sanção | verificar item 7.4.8 deste Termo de Referência |

| | |
|-------------|---|
| Observações | Atender aos dispostos da Lei nº 6,514 de 22/12/1977 ou lei que a substituir, além das suas normas reguladoras, tais como: NR 6, NR 10, NR18 dentre outras |
|-------------|---|

7.4.1.4. Indicador 4 - Entrega das etapas previstas no cronograma. Na tabela abaixo, para o indicador em questão são apresentadas a finalidade, meta, instrumento de medição, forma de acompanhamento, periodicidade, critério e o mecanismo de cálculo e faixas de pontuação de qualidade.

| INDICADOR 4 – Entrega das etapas previstas no cronograma | |
|--|--|
| ITEM | DESCRIÇÃO |
| Finalidade | Mitigar as ocorrências de atrasos na execução do(s) serviço(s) acionados |
| Meta a Cumprir | Nenhuma ocorrência no mês |
| Instrumento de Medição | Constatação formal das ocorrências |
| Forma de Acompanhamento | Por intermédio da ação do fiscal de Contrato, mediante lançamentos no livro de ocorrências (registros) |
| Periodicidade | Mensal, nos termos do cronograma de execução do(s) serviço(s) |
| Mecanismo de Cálculo | Identificação de, pelo menos, uma ocorrência de atraso em dias no final do período de referência, descrito no cronograma de execução. Unidade da ocorrências – Dia de atraso |
| Início da Vigência | Com o início da execução do serviço da ordem de serviço |
| Faixas de ajuste no pagamento | Sem ocorrências/ nenhum dia de atraso = 20 Pontos |
| | 7 dias de atraso = 16 Pontos |
| | 15 dias de atraso = 12 Pontos |
| | 25 dias de atraso = 8 Pontos |
| | 30 dias de atraso = 4 Pontos |
| | 45 ou mais dias de atraso = 0 pontos |
| Sanção | verificar item 7.4.8 deste Termo de Referência |
| Observações | Quando a empresa contratada der causa |

7.4.1.5. Indicador 5 - Disponibilização no(s) local(is) de execução dos materiais e insumos necessários para o início e continuidade da prestação do(s) serviço(s). Na tabela abaixo, para o indicador em questão são apresentadas a finalidade, meta, instrumento de medição, forma de acompanhamento, periodicidade, critério e o mecanismo de cálculo e faixas de pontuação de qualidade.

| INDICADOR 5 – Disponibilização no(s) local(is) de execução dos materiais e insumos necessários para o início e continuidade da prestação do(s) serviço(s) | |
|---|--|
| ITEM | DESCRIÇÃO |
| Finalidade | Garantir o nível de fornecimento e abastecimento dos materiais equipamentos utilizados na execução dos serviços da ordem de serviço acionada |
| Meta a Cumprir | Nenhuma ocorrência no mês |
| Instrumento de Medição | Constatação formal das ocorrências |
| Forma de Acompanhamento | Por intermédio da ação do fiscal de Contrato, mediante lançamentos no livro de ocorrências (registros) |
| Periodicidade | Por evento constatado |
| Mecanismo de Cálculo | Identificação de pelo menos uma ocorrência de falta de materiais e/ou equipamento no mês de referência |
| | |

| | |
|-------------------------------|--|
| Início da Vigência | Com o início da execução do serviço da ordem de serviço |
| Faixas de ajuste no pagamento | Sem ocorrências = 20 Pontos |
| | Uma ocorrência = 16 Pontos |
| | Duas ocorrências = 12 Pontos |
| | Três ocorrências = 8 pontos |
| | Quatro ocorrências = 4 pontos |
| | Cinco ou mais ocorrências = 0 pontos |
| Sanção | verificar item 7.4.8 deste Termo de Referência |
| Observações | Falta de materiais e/ou equipamentos que provoquem atraso na execução de serviços, conforme cronograma da obra |

7.4.2. Durante o período de medição para pagamento, para cada Indicador, a fiscalização poderá identificar mais de uma ocorrência para o mesmo critério de modo que conste na tabela acima o somatório de todas associadas àquele critério.

7.4.3. A empresa contratada poderá apresentar justificativa para a prestação dos serviços abaixo do nível de satisfação, que poderá ou não ser acatada pela Presidência da República, após a devida análise. Dessa decisão não caberá recurso.

7.4.4. Cada indicador contribui com uma quantidade diferenciada de pontos de qualidade. Essa diferença está relacionada à essencialidade do indicador para a qualidade dos serviços.

7.4.5. A pontuação final de qualidade dos serviços pode resultar em valores entre 0 (zero) e 100 (cem), correspondentes, respectivamente, às situações de serviço desprovido de qualidade e serviço com qualidade elevada.

7.4.6. As pontuações de qualidade devem ser totalizadas para o mês de referência da medição a ser paga, conforme métodos apresentados nas tabelas acima.

7.4.7. A aplicação dos critérios de averiguação da qualidade resultará em uma pontuação final no intervalo de 0 a 100 pontos, correspondente a soma das pontuações obtidas para cada indicador, conforme fórmula abaixo:

| | |
|---|---|
| Pontuação Total da Medição da Ordem de Serviço a ser Paga | $\text{Pontuação do Indicador 1} + \text{Pontuação do Indicador 2} + \text{Pontuação do Indicador 3} + \text{Pontuação do Indicador 4} + \text{Pontuação do Indicador 5}$ |
|---|---|

7.4.8. Os pagamentos devidos, relativos a cada mês de referência de medição da ordem de serviço, devem ser ajustados pela pontuação total do serviço, conforme tabela e fórmula apresentadas abaixo:

| Faixa de Pontuação | Pagamento Devido para a Medição da Ordem de Serviço | Fator de Ajuste |
|---|---|---|
| 80 a 100 | 100% | 1,00 |
| 70 a 79 | 97% | 0,97 |
| 60 a 69 | 95% | 0,95 |
| 50 a 59 | 93% | 0,93 |
| 40 a 49 | 90% | 0,90 |
| Abaixo de 40 | 90% mais multa | 0,90 + avaliar a necessidade de aplicação da multa contratual |
| Valor devido por ordem de serviço = (Valor mensal previsto) x (Fator de ajuste de nível de serviço) | | |

7.4.9. A avaliação abaixo de 40 pontos por três vezes poderá ensejar a rescisão do contrato.

Do recebimento

7.5. Os serviços serão recebidos provisoriamente, no prazo de 15 (quinze) dias, pelos fiscais técnico e administrativo, mediante termos detalhados, quando verificado o cumprimento das exigências de caráter técnico e administrativo.

7.5.1. Tratando-se de serviço de engenharia, ao final de cada etapa da execução contratual, conforme previsto no Cronograma Físico-Financeiro, o Contratado apresentará a medição prévia dos serviços executados no período, por meio de planilha e memória de cálculo detalhada.

7.5.2. Uma etapa será considerada efetivamente concluída quando os serviços previstos para aquela etapa, no Cronograma Físico-Financeiro, estiverem executados em sua totalidade.

7.5.3. O Contratado também apresentará, a cada medição, os documentos comprobatórios da procedência legal dos produtos e subprodutos florestais utilizados naquela etapa da execução contratual, quando for o caso.

7.6. O prazo para recebimento provisório será contado do recebimento de comunicação de cobrança oriunda do Contratado com a comprovação da prestação dos serviços a que se referem a parcela a ser paga.

7.7. O fiscal técnico do contrato realizará o recebimento provisório do objeto do contrato mediante termo detalhado que comprove o cumprimento das exigências de caráter técnico.

7.8. O fiscal administrativo do contrato realizará o recebimento provisório do objeto do contrato mediante termo detalhado que comprove o cumprimento das exigências de caráter administrativo.

7.9. O fiscal setorial do contrato, quando houver, realizará o recebimento provisório sob o ponto de vista técnico e administrativo.

7.10. Para efeito de recebimento provisório, será considerando para fins de faturamento o período mensal, conforme art. 92, § 5º da Lei nº 14133, 1º de abril de 2021.

7.11. Ao final de cada período/evento de faturamento:

7.11.1. o fiscal técnico do contrato deverá apurar o resultado das avaliações da execução do objeto e, se for o caso, a análise do desempenho e qualidade da prestação dos serviços realizados em consonância com os indicadores previstos, que poderá resultar no redimensionamento de valores a serem pagos à contratada, registrando em relatório a ser encaminhado ao gestor do contrato.

7.12. Será considerado como ocorrido o recebimento provisório com a entrega do termo detalhado ou, em havendo mais de um a ser feito, com a entrega do último.

7.13. O Contratado fica obrigado a reparar, corrigir, remover, reconstruir ou substituir, às suas expensas, no todo ou em parte, o objeto em que se verificarem vícios, defeitos ou incorreções resultantes da execução ou materiais empregados, cabendo à fiscalização não atestar a última e/ou única medição de serviços até que sejam sanadas todas as eventuais pendências que possam vir a ser apontadas no Recebimento Provisório.

7.14. A fiscalização não efetuará o ateste da última e/ou única medição de serviços até que sejam sanadas todas as eventuais pendências que possam vir a ser apontadas no Recebimento Provisório.

7.15. O recebimento provisório também ficará sujeito, quando cabível, à conclusão de todos os testes de campo e à entrega dos Manuais e Instruções exigíveis.

7.16. Os serviços poderão ser rejeitados, no todo ou em parte, quando em desacordo com as especificações constantes neste Termo de Referência e na proposta, sem prejuízo da aplicação das penalidades.

7.17. Quando a fiscalização for exercida por um único servidor, o Termo Detalhado deverá conter o registro, a análise e a conclusão acerca das ocorrências na execução do contrato, em relação à fiscalização técnica e administrativa e demais documentos que julgar necessários, devendo encaminhá-los ao gestor do contrato para recebimento definitivo.

7.18. Os serviços serão recebidos definitivamente no prazo de 30 (trinta) dias, contados do recebimento provisório, por servidor ou comissão designada pela autoridade competente, após a verificação da qualidade e quantidade do serviço e consequente aceitação mediante termo detalhado, obedecendo os seguintes procedimentos:

7.18.1. Emitir documento comprobatório da avaliação realizada pelos fiscais técnico, administrativo e setorial, quando houver, no cumprimento de obrigações assumidas pelo contratado, com menção ao seu desempenho na execução contratual, baseado em indicadores objetivamente definidos e aferidos, e a eventuais penalidades aplicadas, devendo constar do cadastro de atesto de cumprimento de obrigações, conforme regulamento (art. 21, VIII, Decreto nº 11.246, de 2022).

7.18.2. Realizar a análise dos relatórios e de toda a documentação apresentada pela fiscalização e, caso haja irregularidades que impeçam a liquidação e o pagamento da despesa, indicar as cláusulas contratuais pertinentes, solicitando à CONTRATADA, por escrito, as respectivas correções;

7.18.3. Emitir Termo Detalhado para efeito de recebimento definitivo dos serviços prestados, com base nos relatórios e documentações apresentadas;

7.18.4. Comunicar a empresa para que emita a Nota Fiscal ou Fatura, com o valor exato dimensionado pela fiscalização; e

7.18.5. Enviar a documentação pertinente ao setor de contratos para a formalização dos procedimentos de liquidação e pagamento, no valor dimensionado pela fiscalização e gestão.

7.19. No caso de controvérsia sobre a execução do objeto, quanto à dimensão, qualidade e quantidade, deverá ser observado o teor do art. 143 da Lei nº 14.133, de 2021, comunicando-se à empresa para emissão de Nota Fiscal quanto à parcela incontroversa da execução do objeto, para efeito de liquidação e pagamento.

7.19. Ao emitir a Nota Fiscal, a empresa deverá indicar no campo descrição dos serviços, o detalhamento do: valor bruto; valor do desconto BDI; valor da mão de obra; valor do material aplicado; e, o valor total que corresponde ao valor da Nota Fiscal a ser emitida.

7.20. Nenhum prazo de recebimento ocorrerá enquanto pendente a solução, pelo contratado, de inconsistências verificadas na execução do objeto ou no instrumento de cobrança.

7.21. O recebimento provisório ou definitivo não excluirá a responsabilidade civil pela solidez e pela segurança do serviço nem a responsabilidade ético-profissional pela perfeita execução do contrato.

Liquidação

7.22. Recebida a Nota Fiscal ou documento de cobrança equivalente, correrá o prazo de dez dias úteis para fins de liquidação, na forma desta seção, prorrogáveis por igual período, nos termos do art. 7º, §2º da Instrução Normativa SEGES/ME nº 77/2022.

7.23. O prazo de que trata o item anterior será reduzido à metade, mantendo-se a possibilidade de prorrogação, nos casos de contratações decorrentes de despesas cujos valores não ultrapassem o limite de que trata o inciso II do art. 75 da Lei nº 14.133, de 2021.

7.24. Para fins de liquidação, o setor competente deverá verificar se a nota fiscal ou instrumento de cobrança equivalente apresentado expressa os elementos necessários e essenciais do documento, tais como:

- I) o prazo de validade;
- II) a data da emissão;
- III) os dados do contrato e do órgão contratante;
- IV) o período respectivo de execução do contrato;
- V) o valor a pagar; e
- VI) eventual destaque do valor de retenções tributárias cabíveis.

7.25. Havendo erro na apresentação da Nota Fiscal/Fatura, ou circunstância que impeça a liquidação da despesa, esta ficará sobrestada até que o contratado providencie as medidas saneadoras, reiniciando-se o prazo após a comprovação da regularização da situação, sem ônus à contratante;

7.26. A Nota Fiscal ou Fatura deverá ser obrigatoriamente acompanhada da comprovação da regularidade fiscal, constatada por meio de consulta on-line ao SICAF ou, na impossibilidade de acesso ao referido Sistema, mediante consulta aos sítios eletrônicos oficiais ou à documentação mencionada no art. 68 da Lei nº 14.133/2021.

7.27. A Administração deverá realizar consulta ao SICAF para:

7.27.1. verificar a manutenção das condições de habilitação exigidas;

7.27.2. identificar possível razão que impeça a participação em licitação, no âmbito do órgão ou entidade, proibição de contratar com o Poder Público, bem como ocorrências impeditivas indiretas.

7.28. Constatando-se, junto ao SICAF, a situação de irregularidade do contratado, será providenciada sua notificação, por escrito, para que, no prazo de 5 (cinco) dias úteis, regularize sua situação ou, no mesmo prazo, apresente sua defesa. O prazo poderá ser prorrogado uma vez, por igual período, a critério do contratante.

7.29. Não havendo regularização ou sendo a defesa considerada improcedente, o contratante deverá comunicar aos órgãos responsáveis pela fiscalização da regularidade fiscal quanto à inadimplência do contratado, bem como quanto à existência de pagamento a ser efetuado, para que sejam acionados os meios pertinentes e necessários para garantir o recebimento de seus créditos.

7.30. Persistindo a irregularidade, o contratante deverá adotar as medidas necessárias à rescisão contratual nos autos do processo administrativo correspondente, assegurada ao contratado a ampla defesa.

7.31. Havendo a efetiva execução do objeto, os pagamentos serão realizados normalmente, até que se decida pela rescisão do contrato, caso o contratado não regularize sua situação junto ao SICAF.

Prazo de pagamento

7.32. O pagamento será efetuado no prazo máximo de até 10 (dez) dias úteis, contados da finalização da liquidação da despesa, conforme seção anterior, nos termos da Instrução Normativa SEGES/ME nº 77, de 2022.

7.33. No caso de atraso pelo Contratante, os valores devidos ao contratado serão atualizados monetariamente entre o termo final do prazo de pagamento até a data de sua efetiva realização, mediante aplicação do Índice Nacional de Preços ao Consumidor Amplo - IPCA/IBGE.

Forma de pagamento

7.34. O pagamento será realizado por meio de ordem bancária, para crédito em banco, agência e conta corrente indicados pelo contratado.

7.35. Será considerada data do pagamento o dia em que constar como emitida a ordem bancária para pagamento.

7.36. Quando do pagamento, será efetuada a retenção tributária prevista na legislação aplicável.

7.36.1. Independentemente do percentual de tributo inserido na planilha, quando houver, serão retidos na fonte, quando da realização do pagamento, os percentuais estabelecidos na legislação vigente.

7.37. O contratado regularmente optante pelo Simples Nacional, nos termos da Lei Complementar nº 123, de 2006, não sofrerá a retenção tributária quanto aos impostos e contribuições abrangidos por aquele regime. No entanto, o pagamento ficará condicionado à apresentação de comprovação, por meio de documento oficial, de que faz jus ao tratamento tributário favorecido previsto na referida Lei Complementar.

Antecipação de pagamento

7.38. A presente contratação não permite a antecipação de pagamento, parcial ou total, conforme o disposto no artigo 145 da Lei 14.133 de 2021.

Reajuste

7.39. Após o interregno de um ano, e independentemente de pedido do Contratado, os preços iniciais do orçamento associado a Ordem de Serviço (OS) serão reajustados, mediante a aplicação, pelo Contratante, do Índice Nacional de Preços ao Consumidor Amplo - IPCA/IBGE, exclusivamente para as obrigações iniciadas e concluídas após a ocorrência da anualidade.

7.40. Nos reajustes subsequentes ao primeiro, o interregno mínimo de um ano será contado a partir dos efeitos financeiros do último reajuste.

7.41. No caso de atraso ou não divulgação do(s) índice (s) de reajustamento, o Contratante pagará ao Contratado a importância calculada pela última variação conhecida, liquidando a diferença correspondente tão logo seja(m) divulgado(s) o(s) índice(s) definitivo(s).

7.42. Nas aferições finais, o(s) índice(s) utilizado(s) para reajuste será(ão), obrigatoriamente, o(s) definitivo(s).

7.43. Caso o(s) índice(s) estabelecido(s) para reajustamento venha(m) a ser extinto(s) ou de qualquer forma não possa(m) mais ser utilizado(s), será(ão) adotado(s), em substituição, o(s) que vier(em) a ser determinado(s) pela legislação então em vigor.

7.44. Na ausência de previsão legal quanto ao índice substituto, as partes elegerão novo índice oficial, para reajustamento do preço do valor remanescente, por meio de termo aditivo.

7.45. O reajuste será realizado por apostilamento.

Cessão de Crédito

7.46. As cessões de crédito dependerão de prévia aprovação da Presidência da República.

7.46.1. A eficácia da cessão de crédito, em relação à Administração, está condicionada à celebração de termo aditivo ao contrato administrativo.

7.46.2. Sem prejuízo do regular atendimento da obrigação contratual de cumprimento de todas as condições de habilitação por parte do Contratado (cedente), a celebração do aditamento de cessão de crédito e a realização dos pagamentos respectivos também se condicionam à regularidade fiscal e trabalhista do cessionário, bem como à certificação de que o cessionário não se encontra impedido de licitar e contratar com o Poder Público, conforme a legislação em vigor, ou de receber benefícios ou incentivos fiscais ou creditícios, direta ou indiretamente, conforme o art. 12 da Lei nº 8.429, de 1992, nos termos do Parecer JL-01, de 18 de maio de 2020.

7.46.3. O crédito a ser pago à cessionária é exatamente aquele que seria destinado à cedente (Contratado) pela execução do objeto contratual, restando absolutamente incólumes todas as defesas e exceções ao pagamento e todas as demais cláusulas exorbitantes ao direito comum aplicáveis no regime jurídico de direito público incidente sobre os contratos administrativos, incluindo a possibilidade de pagamento em conta vinculada ou de pagamento pela efetiva comprovação do fato gerador, quando for o caso, e o desconto de multas, glosas e prejuízos causados à Administração.

7.46.4. A cessão de crédito não afetará a execução do objeto contratado, que continuará sob a integral responsabilidade do Contratado.

7.47. O disposto nesta seção não afeta as operações de crédito de que trata a Instrução Normativa SEGES/MGI nº 82, de 21 de fevereiro de 2025, as quais ficam por esta regidas

8. Critérios de seleção do fornecedor

8. FORMA E CRITÉRIOS DE SELEÇÃO DO FORNECEDOR E REGIME DE EXECUÇÃO

Forma de seleção e critério de julgamento da proposta

8.1. O fornecedor será selecionado por meio da realização de procedimento de LICITAÇÃO, na modalidade PREGÃO, sob a forma ELETRÔNICA, com adoção do critério de julgamento pelo MAIOR PERCENTUAL DE DESCONTO.

Regime de execução

8.2. O regime de execução do objeto será de Empreitada por Preço Unitário.

Critérios de aceitabilidade

8.3. Em se tratando de contratação para registro de preços, sendo adotado o critério de julgamento de maior desconto sobre a Tabela SINAPI-DF, ou então, noutras tabelas oficiais ou critérios dispostos segundo o § 2º do art. 23 da Lei nº 14.133, de 1º de abril de 2024 e os artigos 6º e 8º do Decreto nº 7.983, de 8 de abril de 2013, o critério de aceitabilidade de desconto mínimo será:

8.3.1. Como valor estimado da contratação é R\$ 25.000.000,00 (vinte e cinco milhões de reais), tem-se a seguinte fórmula a ser considerada no certame com referência para fins aplicação do desconto:

Valor Total da Licitação = Soma de todos os Custos dos Serviços^{SINAPI-DF} X (1 + BDI) X (1 – Desconto^{Proposta do Licitante})

Benefícios e Despesas Indiretas – BDI - 22,23 % - conforme Acórdão TCU nº 2.622/2013 – Plenário

Valor Total da Licitação – Corresponde ao valor previsto no PCA 25 (R\$ 25.000.000,00)

Σ - Notação matemática para Somatória

X - Notação matemática para multiplicação

R\$ 25.000.000,00 = Σ Custo dos Serviços^{SINAPI-DF} X (1 + 25%) X (1 – Desconto^{Proposta do Licitante})

R\$ 25.000.000,00 = 1,2223 X Σ Custo dos Serviços^{SINAPI-DF} X (1 – Desconto^{Proposta do Licitante})

8.3.2. Para fins de aceitabilidade da proposta, o desconto mínimo de referência na licitação será de 10% (dez por cento).

Exigências de habilitação

8.4. Para fins de habilitação, deverá o licitante comprovar os seguintes requisitos:

Habilitação jurídica

8.5. Pessoa física: cédula de identidade (RG) ou documento equivalente que, por força de lei, tenha validade para fins de identificação em todo o território nacional.

8.6. Empresário individual: inscrição no Registro Público de Empresas Mercantis, a cargo da Junta Comercial da respectiva sede.

8.7. Microempreendedor Individual - MEI: Certificado da Condição de Microempreendedor Individual - CCMEI, cuja aceitação ficará condicionada à verificação da autenticidade no sítio <https://www.gov.br/empresas-e-negocios/pt-br/empreendedor>.

8.8. Sociedade empresária, sociedade limitada unipessoal – SLU ou sociedade identificada como empresa individual de responsabilidade limitada - EIRELI: inscrição do ato constitutivo, estatuto ou contrato social no Registro Público de Empresas Mercantis, a cargo da Junta Comercial da respectiva sede, acompanhada de documento comprobatório de seus administradores.

8.9. Sociedade empresária estrangeira: portaria de autorização de funcionamento no Brasil, publicada no Diário Oficial da União e arquivada na Junta Comercial da unidade federativa onde se localizar a filial, agência, sucursal ou estabelecimento, a qual será considerada como sua sede, conforme Instrução Normativa DREI/ME n.º 77, de 18 de março de 2020.

8.10. Sociedade simples: inscrição do ato constitutivo no Registro Civil de Pessoas Jurídicas do local de sua sede, acompanhada de documento comprobatório de seus administradores.

8.11. Filial, sucursal ou agência de sociedade simples ou empresária: inscrição do ato constitutivo da filial, sucursal ou agência da sociedade simples ou empresária, respectivamente, no Registro Civil das Pessoas Jurídicas ou no Registro Público de Empresas Mercantis onde opera, com averbação no Registro onde tem sede a matriz.

8.12. Sociedade cooperativa: ata de fundação e estatuto social, com a ata da assembleia que o aprovou, devidamente arquivado na Junta Comercial ou inscrito no Registro Civil das Pessoas Jurídicas da respectiva sede, além do registro de que trata o art. 107 da Lei nº 5.764, de 16 de dezembro 1971.

8.13. Consórcio de empresas: contrato de consórcio devidamente arquivado no Registro Civil das Pessoas Jurídicas ou no Registro Público de Empresas Mercantis (art. 279 da Lei nº 6.404, de 15 de dezembro de 1976) ou compromisso público ou particular de constituição, subscrito pelos consorciados, com a indicação da empresa líder, responsável por sua representação perante a Administração (art. 15, caput, I e II, da Lei nº 14.133, de 2021).

8.14. Os documentos apresentados deverão estar acompanhados de todas as alterações ou da consolidação respectiva.

Habilitação fiscal, social e trabalhista

8.15. Prova de inscrição no Cadastro Nacional de Pessoas Jurídicas ou no Cadastro de Pessoas Físicas, conforme o caso.

8.16. Prova de regularidade fiscal perante a Fazenda Nacional, mediante apresentação de certidão expedida conjuntamente pela Secretaria da Receita Federal do Brasil (RFB) e pela Procuradoria-Geral da Fazenda Nacional (PGFN), referente a todos os créditos tributários federais e à Dívida Ativa da União (DAU) por elas administrados, inclusive aqueles relativos à Seguridade Social, nos termos da Portaria Conjunta nº 1.751, de 02 de outubro de 2014, do Secretário da Receita Federal do Brasil e da Procuradora-Geral da Fazenda Nacional.

8.17. Prova de regularidade com o Fundo de Garantia do Tempo de Serviço (FGTS).

8.18. Prova de inexistência de débitos inadimplidos perante a Justiça do Trabalho, mediante a apresentação de certidão negativa ou positiva com efeito de negativa, nos termos do Título VII-A da Consolidação das Leis do Trabalho, aprovada pelo Decreto-Lei nº 5.452, de 1º de maio de 1943.

8.19. Prova de inscrição no cadastro de contribuintes Municipal relativo ao domicílio ou sede do fornecedor, pertinente ao seu ramo de atividade e compatível com o objeto contratual.

8.20. Prova de regularidade com a Fazenda Municipal do domicílio ou sede do fornecedor, relativa à atividade em cujo exercício contrata ou concorre.

8.21. Caso o fornecedor seja considerado isento dos tributos relacionados ao objeto contratual, deverá comprovar tal condição mediante a apresentação de declaração da Fazenda respectiva do seu domicílio ou sede, ou outra equivalente, na forma da lei.

8.22. O fornecedor enquadrado como microempreendedor individual que pretenda auferir os benefícios do tratamento diferenciado previstos na Lei Complementar n. 123, de 2006, estará dispensado da prova de inscrição nos cadastros de contribuintes estadual e municipal.

Qualificação Econômico-Financeira

8.23. Certidão negativa de insolvência civil expedida pelo distribuidor do domicílio ou sede do licitante, caso se trate de pessoa física, desde que admitida a sua participação na licitação (art. 5º, inciso II, alínea “c”, da Instrução Normativa Seges/ME nº 116, de 2021), ou de sociedade simples.

8.24. Certidão negativa de falência expedida pelo distribuidor da sede do fornecedor.

8.25. Balanço patrimonial, demonstração de resultado de exercício e demais demonstrações contábeis dos 2 (dois) últimos exercícios sociais, comprovando:

8.25.1. Índices de Liquidez Geral (LG), Liquidez Corrente (LC), e Solvência Geral (SG) superiores a 1 (um).

8.25.2. Caso a empresa apresente resultado inferior ou igual a 1 (um) em qualquer dos índices de Liquidez Geral (LG), Solvência Geral (SG) e Liquidez Corrente (LC), será exigido, para fins de habilitação, patrimônio líquido mínimo de 10% do valor total estimado da contratação.

8.26. Os indicadores fixados acima deverão ser atingidos em cada um dos dois últimos exercícios sociais, sob pena de inabilitação.

8.27. Os documentos referidos acima limitar-se-ão ao último exercício no caso de a pessoa jurídica ter sido constituída há menos de 2 (dois) anos;

8.28. Os documentos referidos acima deverão ser exigidos com base no limite definido pela Receita Federal do Brasil para transmissão da Escrituração Contábil Digital - ECD ao Sped.

8.29. O atendimento dos índices econômicos previstos neste termo de referência deverá ser atestado mediante declaração assinada por profissional habilitado da área contábil, apresentada pelo fornecedor.

8.30. As empresas criadas no exercício financeiro da licitação deverão atender a todas as exigências da habilitação e poderão substituir os demonstrativos contábeis pelo balanço de abertura.

Qualificação Técnica - Operacional e Profissional

8.31. Comprovação de aptidão para execução de serviço similar, de complexidade tecnológica e operacional equivalente ou superior à do objeto desta contratação, ou do item pertinente, por meio da apresentação de certidões ou atestados emitidos por pessoas jurídicas de direito público ou privado, ou pelo conselho profissional competente, quando for o caso.

8.31.1. Para fins da comprovação de que trata este subitem, os atestados deverão dizer respeito a contrato(s) executado(s) com as seguintes características mínimas:

Qualificação Técnico-Operacional

8.31.1.1. Para fins de comprovação da qualificação técnico-operacional, deverão ser apresentados:

8.31.1.1.1. Certidão de Registro e Quitação de Pessoa Jurídica (CRQPJ), expedida por qualquer uma das regiões do Conselho Regional de Engenharia (CREA), em nome da pessoa jurídica da empresa licitante, com validade na data de recebimento dos documentos de habilitação. A referida Certidão deverá comprovar que, em seu objetivo social, a empresa licitante está habilitada a exercer atividade relacionada ao objeto deste Termo de Referência;

8.31.1.1.2. Atestado(s) de Capacidade Técnica, em nome da empresa licitante, fornecido(s) por pessoa jurídica de direito público ou privado, que faça explícita menção à empresa licitante como executora dos serviços, comprovando a sua aptidão na prestação de serviços de engenharia pertinentes e compatíveis em características com:

8.31.1.1.2.1. Qualidade: serviços executados em pelo menos 1 (uma) edificação residencial ou não residencial, detentora de status histórico e/ou cultural como tombamento reconhecido pelo Instituto do Patrimônio Histórico e Artístico Nacional - IPHAN, ou então, pelos órgãos estaduais ou municipais, pertencente ao patrimônio de qualquer um dos três Poderes (Executivo, Legislativo e Judiciário), independentemente da área da edificação ser da esfera (federal, estadual e municipal);

8.31.1.1.2.2. Especificidade de dias e horários: serviços prestados em finais de semana e/ou feriados, tanto no período diurno quanto noturno (compreendido o intervalo entre as 22:00 h e as 5:00 h do dia seguinte), em pelo menos 1 (uma) edificação pública, comercial, industrial ou não residencial, independentemente da área da edificação, que indique a realização de pelo menos um dos seguintes serviços, conforme, e não se restringindo à listagem abaixo:

- Serviços de vedação e pintura;
- Serviços hidrossanitários, inclusive instalações, desde que não classificáveis como obra de engenharia;
- Serviços de rede de distribuição de água potável ou não potável (não inclui redes na via externa), desde que não classificáveis como obra de engenharia;
- Serviços de armazenamento de água potável ou não potável, desde que não classificáveis como obra de engenharia;
- Serviços de aproveitamento, reuso e tratamento de água pluvial e águas cinzas;
- Serviços elétricos, inclusive instalação de redes elétricas prediais, desde que não classificáveis como obra de engenharia;
- Instalação de postes ornamentais, iluminação interna e externa e pontos de energia elétrica, desde que não classificáveis como obra de engenharia;
- Serviços de revestimentos (Piso e Parede), desde que não classificáveis como obra de engenharia;
- Serviços de cobertura (telhado), desde que não classificáveis como obra de engenharia;
- Serviços de manutenção, reparo ou instalação de placas de mármore e /ou de granito em ambientes internos ou externos (fachada), desde que não classificáveis como obra de engenharia;
- Instalação de divisórias de vidro, drywall e outras não classificáveis como equipamento, mobiliário ou obra de engenharia/arquitetura;
- Serviços de impermeabilização de superfície com manta asfáltica elastomérica em poliéster ou manta de PVC reforçada com poliéster;
- Serviços de impermeabilização à base de bicomponente de poliureia e híbrido de poliureia/poliuretano ou a base de poliuretano elastomérico flexível, bicomponente aplicados por equipamentos Airless Spray Plural Componente (mistura automática) de alta pressão;
- Serviços de vidraçaria, desde que não classificáveis como obra de engenharia;
- Serviços de esquadrias, desde que não classificáveis como obra de engenharia;
- Adequações e instalações para acessibilidade, desde que não classificáveis como obra de engenharia;
- Manutenção de pavimentação, desde que não classificáveis como obra de engenharia;

- Execução e manutenção de calçadas, desde que não classificáveis como obra de engenharia;
- Instalação de divisórias de vidro, drywall e outras não classificáveis como equipamento, mobiliário ou obra de engenharia/arquitetura;
- Instalação e manutenção de forros de pvc, gesso, madeira e de outros tipos;
- Instalação de isolamento acústico e/ou térmico para ambientes;
- Sinalização horizontal;
- Serviços similares de complexidade tecnológica e operacional equivalente ou superior aos listados anteriormente.

8.31.1.1.2.3. Quantidade: serviços executados em área igual ou superior a 4.808,33 m² (correspondente a 4% da área total de 120.208,39 m² indicado no tópico 2 - Descrição da necessidade do Estudo Técnico Preliminar, anexo deste Termo de Referência) em edificação pública, comercial, industrial ou não residencial, que indique a realização de pelo menos um dos seguintes serviços, conforme, e não se restringindo à listagem abaixo:

- Serviços de vedação e pintura;
- Serviços hidrossanitários, inclusive instalações, desde que não classificáveis como obra de engenharia;
- Serviços de rede de distribuição de água potável ou não potável (não inclui redes na via externa), desde que não classificáveis como obra de engenharia;
- Serviços de armazenamento de água potável ou não potável, desde que não classificáveis como obra de engenharia;
- Serviços de aproveitamento, reuso e tratamento de água pluvial e águas cinzas;
- Serviços elétricos, inclusive instalação de redes elétricas prediais, desde que não classificáveis como obra de engenharia;
- Instalação de postes ornamentais, iluminação interna e externa e pontos de energia elétrica, desde que não classificáveis como obra de engenharia;
- Serviços de revestimentos (Piso e Parede), desde que não classificáveis como obra de engenharia;
- Serviços de cobertura (telhado), desde que não classificáveis como obra de engenharia;
- Serviços de manutenção, reparo ou instalação de placas de mármore e /ou de granito em ambientes internos ou externos (fachada), desde que não classificáveis como obra de engenharia;
- Instalação de divisórias de vidro, drywall e outras não classificáveis como equipamento, mobiliário ou obra de engenharia/arquitetura;
- Serviços de impermeabilização de superfície com manta asfáltica elastomérica em poliéster ou manta de PVC reforçada com poliéster;
- Serviços de impermeabilização à base de bicomponente de poliureia e híbrido de poliureia/poliuretano ou a base de poliuretano elastomérico flexível, bicomponente aplicados por equipamentos Airless Spray Plural Componente (mistura automática) de alta pressão;
- Serviços de vidraçaria, desde que não classificáveis como obra de engenharia;
- Serviços de esquadrias, desde que não classificáveis como obra de engenharia;
- Adequações e instalações para acessibilidade, desde que não classificáveis como obra de engenharia;

- Manutenção de pavimentação, desde que não classificáveis como obra de engenharia;
- Execução e manutenção de calçadas, desde que não classificáveis como obra de engenharia;
- Instalação de divisórias de vidro, drywall e outras não classificáveis como equipamento, mobiliário ou obra de engenharia/arquitetura;
- Instalação e manutenção de forros de pvc, gesso, madeira e de outros tipos;
- Instalação de isolamento acústico e/ou térmico para ambientes;
- Sinalização horizontal;
- Serviços similares de complexidade tecnológica e operacional equivalente ou superior aos listados anteriormente.

8.31.1.1.3. A comprovação da capacidade técnico-operacional poderá ser realizada por meio do somatório de atestados de execução de serviços concomitantes.

8.31.1.1.4. Caso a área técnica entenda necessário, a empresa licitante deverá disponibilizar todas as informações essenciais à comprovação da legitimidade dos atestados (declarações), à ratificação das informações neles inseridas ou do efetivo atendimento aos requisitos técnicos exigidos neste Termo de Referência, apresentando, dentre outros documentos, cópia do contrato, projetos e planilhas orçamentárias que deram suporte à contratação, e os respectivos Termos Aditivos, Notas Fiscais/Faturas, Notas de Empenho, endereço atual da contratante e local em que foram prestados os serviços, sendo que estas e outras informações complementares poderão ser requeridas mediante diligência durante a realização do certame.

Qualificação Técnico-Profissional

8.31.1.2. Para fins de comprovação da qualificação técnico-profissional, deverão ser apresentados:

8.31.1.2.1. Certidão de Registro e Quitação de Pessoa Física (CRQPF), expedida por qualquer uma das regiões do Conselho Regional de Engenharia, Arquitetura e Agronomia (CREA) ou Conselho de Arquitetura e Urbanismo (CAU), em nome do(s) profissional(is) indicado(s) para fins de comprovação da capacidade técnico-profissional, com validade na data de recebimento dos documentos de habilitação;

8.31.1.2.2. Atestado(s) de Capacidade Técnica, fornecido(s) por pessoa jurídica de direito público ou privado, devidamente registrado no CREA e/ou CAU, acompanhado da(s) respectiva(s) Certidão(ões) de Acervo Técnico – CAT emitida(s) pelo CREA e/ou CAU, em nome do(s) profissional(is) de nível superior legalmente habilitado(s), que comprove(m) a experiência e ter sido o(s) profissional(is) responsável(is) técnico(s) por serviços de execução, ou de supervisão, ou de fiscalização ou de coordenação, em edificação pública, comercial, industrial ou não residencial, independentemente da área da edificação, devendo constar, pelo menos 1 (uma) edificação residencial ou não residencial, detentora de status histórico e/ou cultural como tombamento reconhecido pelo Instituto do Patrimônio Histórico e Artístico Nacional - IPHAN, ou então, pelos órgãos estaduais ou municipais, pertencente ao patrimônio de qualquer um dos três Poderes (Executivo, Legislativo e Judiciário), independentemente da área da edificação ser da esfera (federal, estadual e municipal);

8.31.1.2.3. No caso de o profissional não ser registrado ou inscrito no CREA e/ou CAU do Distrito Federal, deverá ser providenciado o respectivo visto deste órgão regional, por ocasião da assinatura do instrumento contratual.

8.31.1.2.4. Fica proibida a indicação, por duas ou mais licitantes, do mesmo Responsável Técnico, hipótese na qual todas serão inabilitadas. Essa proibição não vale na hipótese de subcontratação de que trata os itens 4.51 a 4.57 deste Termo de Referência, em observância ao art. 67, §9º da Lei nº 14.133, de 1º de abril de 2021.

8.31.1.2.5. Os profissionais indicados pela empresa contratada para fins de comprovação de capacitação técnico-profissional deverão participar efetivamente da coordenação dos serviços objeto da Licitação, admitindo-se a substituição por profissionais de experiência equivalente ou superior, desde que aprovada pela Presidência da República, conforme determina, no art. 67, § 6º da Lei n.º 14.133, de 1º de abril de 2021.

8.31.1.2.6. Quando o acionamento por ordem de serviço estipular a execução de serviços em edificações do Complexo da Presidência da República com tombamento pelo Instituto do Patrimônio Histórico e Artístico Nacional - IPHAN, a presença de pelo menos um Responsável Técnico será obrigatória durante toda prestação do serviços. Nas demais situações, a participação do(s) Responsável(is) Técnico(s) dar-se-á por meio de:

8.31.1.2.6.1. Visitas técnicas ordinárias, com periodicidade mínima mensal;

8.31.1.2.6.2. Visitas técnicas extraordinárias, sempre que solicitados pela Fiscalização; e

8.31.1.2.3. Assinatura dos relatórios técnicos mensais.

8.32. Os atestados de capacidade técnica poderão ser apresentados em nome da matriz ou da filial do fornecedor.

8.33. Os atestados deverão referir-se a serviços prestados no âmbito de sua atividade econômica principal ou secundária especificadas no contrato social vigente.

8.34. Serão aceitos atestados ou outros documentos hábeis emitidos por entidades estrangeiras quando acompanhados de tradução para o português, salvo se comprovada a inidoneidade da entidade emissora.

8.35. A apresentação, pelo fornecedor, de certidões ou atestados de desempenho anterior emitido em favor de consórcio do qual tenha feito parte será admitida, desde que atendidos os requisitos do art. 67, §§ 10 e 11, da Lei nº 14.133/2021 e regulamentos sobre o tema.

8.36. Não serão admitidos atestados de responsabilidade técnica de profissionais que, na forma de regulamento, tenham dado causa à aplicação das sanções previstas nos incisos III e IV do **caput** do art. 156 da Lei n.º 14.133, de 2021, em decorrência de orientação proposta, de prescrição técnica ou de qualquer ato profissional de sua responsabilidade.

Disposições gerais sobre habilitação

8.37. Quando permitida a participação na licitação/contratação de empresas estrangeiras que não funcionem no País, as exigências de habilitação serão atendidas mediante documentos equivalentes, inicialmente apresentados em tradução livre.

8.38. Na hipótese de o fornecedor ser empresa estrangeira que não funcione no País, para assinatura do contrato ou da ata de registro de preços ou do aceite do instrumento equivalente, os documentos exigidos para a habilitação serão traduzidos por tradutor juramentado no País e apostilados nos termos do disposto no Decreto nº 8.660, de 29 de janeiro de 2016, ou de outro que venha a substituí-lo, ou consularizados pelos respectivos consulados ou embaixadas.

8.39. Não serão aceitos documentos de habilitação com indicação de CNPJ/CPF diferentes, salvo aqueles legalmente permitidos.

8.40. Se o fornecedor for a matriz, todos os documentos deverão estar em nome da matriz, e se o fornecedor for a filial, todos os documentos deverão estar em nome da filial, exceto para atestados de capacidade técnica, e no caso daqueles documentos que, pela própria natureza, comprovadamente, forem emitidos somente em nome da matriz.

8.41. Serão aceitos registros de CNPJ de fornecedor matriz e filial com diferenças de números de documentos pertinentes ao CND e ao CRF/FGTS, quando for comprovada a centralização do recolhimento dessas contribuições.

Documentação complementar para cooperativas

8.42. Caso admitida a participação de cooperativas, será exigida a seguinte documentação complementar:

8.42.1. A relação dos cooperados que atendem aos requisitos técnicos exigidos para a contratação e que executarão o contrato, com as respectivas atas de inscrição e a comprovação de que estão domiciliados na localidade da sede da cooperativa, respeitado o disposto nos arts. 4º, inciso XI, 21, inciso I e 42, §§2º a 6º da Lei n. 5.764, de 1971;

8.42.2. A declaração de regularidade de situação do contribuinte individual – DRSCI, para cada um dos cooperados indicados;

8.42.3. A comprovação do capital social proporcional ao número de cooperados necessários à prestação do serviço;

8.42.4. O registro previsto na Lei n. 5.764, de 1971, art. 107;

8.42.5. A comprovação de integração das respectivas quotas-partes por parte dos cooperados que executarão o contrato;

8.42.6. Os seguintes documentos para a comprovação da regularidade jurídica da cooperativa:

8.42.6.1. ata de fundação;

8.42.6.2. estatuto social com a ata da assembleia que o aprovou;

8.42.6.3. regimento dos fundos instituídos pelos cooperados, com a ata da assembleia;

8.42.6.4. editais de convocação das três últimas assembleias gerais extraordinárias;

8.42.6.5. três registros de presença dos cooperados que executarão o contrato em assembleias gerais ou nas reuniões seccionais;

8.42.6.6. ata da sessão que os cooperados autorizaram a cooperativa a contratar o objeto da contratação; e

8.42.6.7. última auditoria contábil-financeira da cooperativa, conforme dispõe o art. 112 da Lei n. 5.764, de 1971, ou uma declaração, sob as penas da lei, de que tal auditoria não foi exigida pelo órgão fiscalizador.

9. Estimativas do Valor da Contratação

Valor (R\$): 25.000.000,00

9. ESTIMATIVAS DO VALOR DA CONTRATAÇÃO

9.1. O custo estimado total da contratação é de R\$ 25.000.000,00 (vinte e cinco milhões de reais), conforme esclarecimentos pormenorizados em tópico específico do Estudo Técnico Preliminar, apêndice deste Termo de Referência.

9.1.1 O valor atribuído ao certame é meramente estimativo, tendo em vista que se trata da execução de serviços que não se pode definir no momento, sendo a imprevisibilidade sua principal característica, tanto com relação ao momento de surgimento das necessidades, quanto do quantitativo a ser executado. Tal estimativa está detalhada no Estudo Técnico Preliminar, apêndice deste Termo de Referência.

9.2. Em caso de Registro de Preços, os preços registrados poderão ser alterados ou atualizados em decorrência de eventual redução dos preços praticados no mercado ou de fato que eleve o custo dos bens, das obras ou dos serviços registrados, nas seguintes situações:

9.2.1. em caso de força maior, caso fortuito ou fato do príncipe ou em decorrência de fatos imprevisíveis ou previsíveis de consequências incalculáveis, que inviabilizem a execução da ata tal como pactuada, nos termos do disposto na alínea “d” do inciso II do caput do art. 124 da Lei nº 14.133, de 2021;

9.2.2. em caso de criação, alteração ou extinção de quaisquer tributos ou encargos legais ou superveniência de disposições legais, com comprovada repercussão sobre os preços registrados;

9.2.3. serão reajustados os preços registrados, respeitada a contagem da anualidade e o índice previsto para a contratação; ou

9.2.4. poderão ser repactuados, a pedido do interessado, conforme critérios definidos para a contratação.

10. Adequação orçamentária

10. ADEQUAÇÃO ORÇAMENTÁRIA

10.1. As despesas decorrentes desta contratação estão programadas em dotação orçamentária própria, prevista no orçamento da União, para o exercício de 2025, na Unidade Gestora Secretaria de Administração, número de UG 110001 – SA/PR.

10.2. Uma vez que para a presente licitação será adotado o Sistema de Registro de Preços - SRP, a indicação da dotação orçamentária fica postergada para o momento da assinatura do contrato ou instrumento equivalente.

11. Obrigações da Contratante

11. OBRIGAÇÕES DO CONTRATANTE

- 11.1. Exigir o cumprimento de todas as obrigações assumidas pela CONTRATADA, de acordo com o contrato e seus anexos;
- 11.2. Receber o objeto no prazo e condições estabelecidas no Termo de Referência;
- 11.3. Notificar a CONTRATADA por escrito da ocorrência de eventuais imperfeições, falhas ou irregularidades constatadas no curso da execução dos serviços, fixando prazo para a sua correção, certificando-se de que as soluções por ele propostas sejam as mais adequadas;
- 11.4. Notificar a CONTRATADA, por escrito, sobre vícios, defeitos ou incorreções verificadas no objeto fornecido, para que seja por ele substituído, reparado ou corrigido, no total ou em parte, às suas expensas;
- 11.5. Acompanhar e fiscalizar a execução do contrato e o cumprimento das obrigações pela CONTRATADA;
- 11.6. Comunicar a empresa para emissão de Nota Fiscal no que se refere à parcela incontroversa da execução do objeto, para efeito de liquidação e pagamento, quando houver controvérsia sobre a execução do objeto, quanto à dimensão, qualidade e quantidade, conforme o art. 143 da Lei nº 14.133, de 2021;
- 11.7. Efetuar o pagamento à CONTRATADA do valor correspondente à execução do objeto, no prazo, forma e condições estabelecidos no presente Termo de Referência;
- 11.8. Aplicar à CONTRATADA as sanções previstas na lei e neste Termo e cientificar o órgão de representação judicial da Advocacia-Geral da União para adoção das medidas cabíveis quando do descumprimento de obrigações pela CONTRATADA;
- 11.9. Explicitamente emitir decisão sobre todas as solicitações e reclamações relacionadas à execução do presente Termo, ressalvados os requerimentos manifestamente impertinentes, meramente protelatórios ou de nenhum interesse para a boa execução do ajuste.
- 11.10. A Administração terá o prazo de 5 dias, a contar da data do protocolo do requerimento para decidir, admitida a prorrogação motivada, por igual período.
- 11.11. Responder eventuais pedidos informações e/ou esclarecimentos feitos pela CONTRATADA no prazo máximo de 30 dias.
- 11.12. Notificar os emitentes das garantias quanto ao início de processo administrativo para apuração de descumprimento de cláusulas contratuais.
- 11.13. Comunicar a CONTRATADA na hipótese de posterior alteração do projeto pelo CONTRATANTE, no caso do art. 93, §2º, da Lei nº 14.133, de 2021.
- 11.14. Fornecer por escrito as informações necessárias para o desenvolvimento dos serviços objeto do contrato.
- 11.15. Realizar avaliações periódicas da qualidade dos serviços, após seu recebimento.
- 11.16. Arquivar, entre outros documentos, de projetos, "as built", especificações técnicas, orçamentos, termos de recebimento, contratos e aditamentos, relatórios de inspeções técnicas após o recebimento do serviço e notificações expedidas.
- 11.17. Assegurar que o ambiente de trabalho, inclusive seus equipamentos e instalações, apresentem condições adequadas ao cumprimento, pela CONTRATADA, das normas de segurança e saúde no trabalho, quando o serviço for executado em suas dependências, ou em local por ela designado.

11.18. Não responder por quaisquer compromissos assumidos pela CONTRATADA com terceiros, ainda que vinculados à execução do contrato, bem como por qualquer dano causado a terceiros em decorrência de ato da CONTRATADA, de seus empregados, prepostos ou subordinados.

11.19. Previamente à expedição da ordem de serviço de acionamento, verificar pendências, liberar áreas e/ou adotar providências cabíveis para a regularidade do início da sua execução.

12. Obrigações da Contratada

12. OBRIGAÇÕES DA CONTRATADA

12.1. A CONTRATADA deve cumprir todas as obrigações constantes deste Termo e de seus anexos, assumindo como exclusivamente seus os riscos e as despesas decorrentes da boa e perfeita execução do objeto, observando, ainda, as obrigações a seguir dispostas.

12.2. Manter preposto aceito pela Administração no local do serviço para representá-lo na execução do contrato.

12.2.1. A indicação ou a manutenção do preposto da empresa poderá ser recusada pelo órgão ou entidade, desde que devidamente justificada, devendo a empresa designar outro para o exercício da atividade.

12.3. Atender às determinações regulares emitidas pelo fiscal do contrato ou autoridade superior (art. 137, II) e prestar todo esclarecimento ou informação por eles solicitados.

12.4. Alocar os empregados e/ou subcontratados necessários ao perfeito cumprimento das cláusulas do contrato, com habilitação e conhecimento adequados, fornecendo os materiais, equipamentos, ferramentas e utensílios demandados, cuja quantidade, qualidade e tecnologia deverão atender às recomendações de boa técnica e a legislação de regência.

12.5. Reparar, corrigir, remover, reconstruir ou substituir, às suas expensas, no total ou em parte, no prazo fixado pelo fiscal do contrato, os serviços nos quais se verificarem vícios, defeitos ou incorreções resultantes da execução ou dos materiais empregados.

12.6. Responsabilizar-se pelos vícios e danos decorrentes da execução do objeto, de acordo com o Código de Defesa do Consumidor (Lei nº 8.078, de 1990), bem como por todo e qualquer dano causado à Administração ou terceiros, não reduzindo essa responsabilidade a fiscalização ou o acompanhamento da execução contratual pelo CONTRATANTE, que ficará autorizado a descontar dos pagamentos devidos ou da garantia, caso exigida no edital, o valor correspondente aos danos sofridos.

12.7. Efetuar comunicação ao CONTRATANTE, assim que tiver ciência da impossibilidade de realização ou finalização do serviço no prazo estabelecido, para adoção de ações de contingência cabíveis.

12.8. Não contratar, durante a vigência do contrato, cônjuge, companheiro ou parente em linha reta, colateral ou por afinidade, até o terceiro grau, de dirigente do CONTRATANTE ou do fiscal ou gestor do contrato, nos termos do artigo 48, parágrafo único, da Lei nº 14.133, de 2021.

12.9. Quando não for possível a verificação da regularidade no Sistema de Cadastro de Fornecedores – SICAF, a CONTRATADA deverá entregar ao setor responsável pela fiscalização do contrato, até o dia trinta do mês seguinte ao da prestação dos serviços, os seguintes documentos:

- a) prova de regularidade relativa à Seguridade Social;
- b) certidão conjunta relativa aos tributos federais e à Dívida Ativa da União;
- c) certidões que comprovem a regularidade perante a Fazenda Municipal ou Distrital do domicílio ou sede da CONTRATADA;
- d) Certidão de Regularidade do FGTS – CRF; e
- e) Certidão Negativa de Débitos Trabalhistas – CNDT;

12.10. Responsabilizar-se pelo cumprimento das obrigações previstas em Acordo, Convenção, Dissídio Coletivo de Trabalho ou equivalentes das categorias abrangidas pelo contrato, por todas as obrigações trabalhistas, sociais, previdenciárias, tributárias e as demais previstas em legislação específica, cuja inadimplência não transfere a responsabilidade ao CONTRATANTE.

12.11. Comunicar ao Fiscal do contrato, no prazo de 24 (vinte e quatro) horas, qualquer ocorrência anormal ou acidente que se verifique no local dos serviços.

12.12. Prestar todo esclarecimento ou informação solicitada pelo CONTRATANTE ou por seus prepostos, garantindo-lhes o acesso, a qualquer tempo, ao local dos trabalhos, bem como aos documentos relativos à execução do empreendimento.

12.13. Paralisar, por determinação do CONTRATANTE, qualquer atividade que não esteja sendo executada de acordo com a boa técnica ou que ponha em risco a segurança de pessoas ou bens de terceiros.

12.14. Promover a guarda, manutenção e vigilância de materiais, ferramentas, e tudo o que for necessário à execução do objeto, durante a vigência do contrato.

12.15. Conduzir os trabalhos com estrita observância às normas da legislação pertinente, cumprindo as determinações dos Poderes Públicos, mantendo sempre limpo o local dos serviços e nas melhores condições de segurança, higiene e disciplina.

12.16. Submeter previamente, por escrito, ao CONTRATANTE, para análise e aprovação, quaisquer mudanças nos métodos executivos que fujam às especificações do memorial descritivo ou instrumento congênere.

12.17. Não permitir a utilização de qualquer trabalho do menor de dezesseis anos, exceto na condição de aprendiz para os maiores de quatorze anos, nem permitir a utilização do trabalho do menor de dezoito anos em trabalho noturno, perigoso ou insalubre.

12.18. Manter durante toda a vigência do contrato, em compatibilidade com as obrigações assumidas, todas as condições exigidas para habilitação na licitação.

12.19. Cumprir, durante todo o período de execução do contrato, a reserva de cargos prevista em lei para pessoa com deficiência, para reabilitado da Previdência Social ou para aprendiz, bem como as reservas de cargos previstas na legislação.

12.20. Comprovar a reserva de cargos a que se refere a cláusula acima, no prazo fixado pelo fiscal do contrato, com a indicação dos empregados e/ou subcontratados que preencheram as referidas vagas.

12.21. Guardar sigilo sobre todas as informações obtidas em decorrência do cumprimento

12.22. Arcar com o ônus decorrente de eventual equívoco no dimensionamento dos quantitativos de sua proposta, inclusive quanto aos custos variáveis decorrentes de fatores futuros e incertos, devendo complementá-los, caso o previsto inicialmente em sua proposta não seja satisfatório para o atendimento do objeto da contratação, exceto quando ocorrer algum dos eventos arrolados no art. 124, II, d, da Lei nº 14.133, de 2021.

12.23. Cumprir, além dos postulados legais vigentes de âmbito federal, estadual ou municipal, as normas de segurança do CONTRATANTE.

12.24. Manter os empregados e ou subcontratados nos horários pré-determinados pelo CONTRATANTE.

12.25. Apresentar os empregados e/ou subcontratados devidamente uniformizados e identificados por meio de crachá, além de provê-los com os Equipamentos de Proteção Coletivo e Individual (EPC e EPI), quando for o caso.

12.26. Apresentar ao CONTRATANTE, quando for o caso, a relação nominal dos empregados que adentrarão no órgão para a execução do serviço.

12.27. Observar os preceitos da legislação sobre a jornada de trabalho, conforme a categoria profissional.

12.28. Atender às solicitações do CONTRATANTE quanto à substituição dos empregados alocados, no prazo fixado pela fiscalização do contrato, nos casos em que ficar constatado descumprimento das obrigações relativas à execução do serviço, conforme descrito nas especificações do objeto.

12.29. Instruir seus empregados quanto à necessidade de acatar as Normas Internas do CONTRATANTE.

12.30. Instruir seus empregados a respeito das atividades a serem desempenhadas, alertando-os a não executarem atividades não abrangidas pelo contrato, devendo a CONTRATADA relatar ao CONTRATANTE toda e qualquer ocorrência neste sentido, a fim de evitar desvio de função.

12.31. Instruir os seus empregados, quanto à prevenção de incêndios nas áreas do CONTRATANTE.

12.32. Adotar as providências e precauções necessárias, inclusive consulta nos respectivos órgãos, se necessário for, a fim de que não venham a ser danificadas as redes hidrossanitárias, elétricas e de comunicação.

12.33. Estar registrada ou inscrita no Conselho Profissional competente, conforme as áreas de atuação previstas no Termo de Referência, em plena validade.

12.34. Obter junto aos órgãos competentes, conforme o caso, as licenças necessárias e demais documentos e autorizações exigíveis, na forma da legislação aplicável.

12.35. Elaborar o Diário de Obra, incluindo diariamente, pelo Engenheiro preposto responsável, as informações sobre o andamento do empreendimento, tais como, número de funcionários, de equipamentos, condições de trabalho, condições meteorológicas, serviços executados, registro de ocorrências e outros fatos relacionados, bem como os comunicados à Fiscalização e situação das atividades em relação ao cronograma previsto.

12.36. Refazer, às suas expensas, os trabalhos executados em desacordo com o estabelecido nas especificações, bem como substituir aqueles realizados com materiais defeituosos ou com vício de construção, pelo prazo de 05 (cinco) anos, contado da data de emissão do Termo de Recebimento Definitivo.

12.37. Responder por qualquer acidente de trabalho na execução dos serviços, por uso indevido de patentes registradas em nome de terceiros, por danos resultantes de defeitos ou incorreções dos serviços ou dos bens do CONTRATANTE, de seus funcionários ou de terceiros, ainda que ocorridos em via pública junto ao serviço de engenharia.

12.38. Realizar, conforme o caso, por meio de laboratórios previamente aprovados pela fiscalização e sob suas custas, os testes, ensaios, exames e provas que lhe caibam necessárias ao controle de qualidade dos materiais, serviços e equipamentos a serem aplicados nos trabalhos, conforme procedimento previsto nas especificações.

12.39. Providenciar, conforme o caso, as ligações definitivas das utilidades previstas no projeto (água, esgoto, gás, energia elétrica, telefone etc.), bem como atuar junto aos órgãos federais, estaduais e municipais e concessionárias de serviços públicos para a obtenção de licenças e regularização dos serviços e atividades concluídas (ex.: Habite-se, Licença Ambiental de Operação etc.).

13. Das Infrações administrativas e sanções

13. INFRAÇÕES E SANÇÕES ADMINISTRATIVAS

13.1. Comete infração administrativa, nos termos da Lei nº 14.133, de 2021, o Contratado que:

- a) der causa à inexecução parcial do contrato;
- b) der causa à inexecução parcial do contrato que cause grave dano à Administração ou ao funcionamento dos serviços públicos ou ao interesse coletivo;
- c) der causa à inexecução total do contrato;
- d) ensejar o retardamento da execução ou da entrega do objeto da contratação sem motivo justificado;
- e) apresentar documentação falsa ou prestar declaração falsa durante a execução do contrato;
- f) praticar ato fraudulento na execução do contrato;
- g) comportar-se de modo inidôneo ou cometer fraude de qualquer natureza;
- h) praticar ato lesivo previsto no art. 5º da Lei nº 12.846, de 1º de agosto de 2013.

13.2. Serão aplicadas ao Contratado que incorrer nas infrações acima descritas as seguintes sanções:

13.2.1. Advertência, quando o Contratado der causa à inexecução parcial do contrato, sempre que não se justificar a imposição de penalidade mais grave;

13.2.2. Impedimento de licitar e contratar, quando praticadas as condutas descritas nas alíneas "b", "c" e "d" do subitem acima, sempre que não se justificar a imposição de penalidade mais grave;

13.2.3. Declaração de inidoneidade para licitar e contratar, quando praticadas as condutas descritas nas alíneas "e", "f", "g" e "h" do subitem acima, bem como nas alíneas "b", "c" e "d", que justifiquem a imposição de penalidade mais grave.

13.2.4. Multa:

13.2.4.1. Moratória, para as infrações descritas no item "d", de 0,5% (cinco décimos por cento) por dia de atraso injustificado sobre o valor da parcela inadimplida, até o limite de 20 (vinte) dias.

13.2.4.2. Moratória de 0,5% (cinco décimos por cento) por dia de atraso injustificado sobre o valor total do contrato, até o máximo de 5% (cinco por cento), pela inobservância do prazo fixado para apresentação, suplementação ou reposição da garantia.

13.2.4.2.1. O atraso superior a 25 (vinte cinco) dias autoriza a Administração a promover a extinção do contrato por descumprimento ou cumprimento irregular de suas cláusulas, conforme dispõe o inciso I do art. 137 da Lei nº 14.133, de 1º de abril de 2021.

13.2.4.3. Compensatória, para as infrações descritas nas alíneas “e” a “h” de 20% (vinte por cento) a 30% (trinta por cento) do valor total do contrato.

13.2.4.4. Compensatória, para a inexecução total do contrato prevista na alínea “c” de 15% (quinze por cento) a 20% (vinte por cento) do valor total do contrato.

13.2.4.5. Compensatória, para infração descrita na alínea “b”, de 10% (dez por cento) a 15% (quinze por cento) do valor total do contrato.

13.2.4.6. Compensatória, em substituição à multa moratória para a infração descrita na alínea “d”, de 5% (cinco por cento) a 10% (dez por cento) do valor total do contrato.

13.2.4.7. Compensatória, para a infração descrita na alínea “a”, de 0,5% (cinco décimos por cento) a 5% (cinco por cento) do valor total do contrato.

13.3. A aplicação das sanções previstas neste Termo de Referência não exclui, em hipótese alguma, a obrigação de reparação integral do dano causado ao Contratante.

13.4. Todas as sanções previstas neste Termo de Referência poderão ser aplicadas cumulativamente com a multa.

13.5. Antes da aplicação da multa será facultada a defesa do interessado no prazo de 15 (quinze) dias úteis, contado da data de sua intimação.

13.6. Se a multa aplicada e as indenizações cabíveis forem superiores ao valor do pagamento eventualmente devido pelo Contratante ao Contratado, além da perda desse valor, a diferença será descontada da garantia prestada ou será cobrada judicialmente.

13.7. A multa poderá ser recolhida administrativamente no prazo máximo de 30 (trinta) dias, a contar da data do recebimento da comunicação enviada pela autoridade competente.

13.8. A aplicação das sanções realizar-se-á em processo administrativo que assegure o contraditório e a ampla defesa ao Contratado, observando-se o procedimento previsto no caput e parágrafos do art. 158 da Lei nº 14.133, de 2021, para as penalidades de impedimento de licitar e contratar e de declaração de inidoneidade para licitar ou contratar.

13.8.1. Para a garantia da ampla defesa e contraditório, as notificações serão enviadas eletronicamente para os endereços de e-mail informados na proposta comercial, bem como os cadastrados pela empresa no SICAF.

13.8.2. Os endereços de e-mail informados na proposta comercial e/ou cadastrados no SICAF serão considerados de uso contínuo da empresa, não cabendo alegação de desconhecimento das comunicações a eles comprovadamente enviadas.

13.9. Na aplicação das sanções serão considerados:

13.9.1. a natureza e a gravidade da infração cometida;

13.9.2. as peculiaridades do caso concreto;

13.9.3. as circunstâncias agravantes ou atenuantes;

13.9.4. os danos que dela provierem para o Contratante; e

13.9.5. a implantação ou o aperfeiçoamento de programa de integridade, conforme normas e orientações dos órgãos de controle.

13.10. Os atos previstos como infrações administrativas na Lei nº 14.133, de 2021, ou em outras leis de licitações e contratos da Administração Pública que também sejam tipificados como atos lesivos na Lei nº 12.846, de 2013, serão apurados e julgados conjuntamente, nos mesmos autos, observados o rito procedimental e autoridade competente definidos na referida Lei.

13.11. A personalidade jurídica do Contratado poderá ser desconsiderada sempre que utilizada com abuso do direito para facilitar, encobrir ou dissimular a prática dos atos ilícitos previstos neste Termo de Referência ou para provocar confusão patrimonial, e, nesse caso, todos os efeitos das sanções aplicadas à pessoa jurídica serão estendidos aos seus administradores e sócios com poderes de administração, à pessoa jurídica sucessora ou à empresa do mesmo ramo com relação de coligação ou controle, de fato ou de direito, com o Contratado, observados, em todos os casos, o contraditório, a ampla defesa e a obrigatoriedade de análise jurídica prévia.

13.12. O Contratante deverá, no prazo máximo de 15 (quinze) dias úteis, contado da data de aplicação da sanção, informar e manter atualizados os dados relativos às sanções por ela aplicadas, para fins de publicidade no Cadastro Nacional de Empresas Inidôneas e Suspensas (CEIS) e no Cadastro Nacional de Empresas Punidas (CNEP), instituídos no âmbito do Poder Executivo Federal.

13.12.1. As penalidades serão obrigatoriamente registradas no SICAF.

13.13. As sanções de impedimento de licitar e contratar e declaração de inidoneidade para licitar ou contratar são passíveis de reabilitação na forma do art. 163 da Lei nº 14.133, de 2021.

13.14. Os débitos do Contratado para com a Administração Contratante, resultantes de multa administrativa e/ou indenizações, não inscritos em dívida ativa, poderão ser compensados, total ou parcialmente, com os créditos devidos pelo referido órgão decorrentes deste mesmo contrato ou de outros contratos administrativos que o Contratado possua com o mesmo órgão ora Contratante, na forma da Instrução Normativa SEGES/ME nº 26, de 13 de abril de 2022.

14. Disposições Finais

14. DISPOSIÇÕES FINAIS

14.1. As informações contidas neste Termo de Referência não são classificadas como sigilosa.

15. Responsáveis

Todas as assinaturas eletrônicas seguem o horário oficial de Brasília e fundamentam-se no §3º do Art. 4º do [Decreto nº 10.543, de 13 de novembro de 2020](#).

ANDRE SARAIVA DE PAULA

Agente de contratação

EDUARDO ANDRADE SILVA

Agente de contratação

RAILTON LOPES DOS SANTOS

Agente de contratação



Assinou eletronicamente em 17/07/2025 às 10:41:11.

FABRICIO DA SILVA GAMA

Agente de contratação



Assinou eletronicamente em 17/07/2025 às 09:17:25.

Estudo Técnico Preliminar 58/2025

1. Informações Básicas

Número do processo: 00059.000383/2025-15

2. Descrição da necessidade

Registro de preços para contratação de serviços de engenharia, sob demanda, não contínuos, sem dedicação de mão de obra exclusiva, com fornecimento de materiais, peças, insumos, ferramentas e mão de obra, enfim todos os recursos necessários e adequados à correta e completa execução dos serviços, a serem prestados no regime de empreitada por preço unitário baseado no MAIOR DESCONTO sobre a Tabela SINAPI-DF, ou então, noutras tabelas oficiais ou critérios dispostos segundo o § 2º do art. 23 da Lei nº 14.133, de 1º de abril de 2024 e os artigos 6º e 8º do Decreto nº 7.983, de 8 de abril de 2013.

2.1 O objetivo deste estudo é a análise da viabilidade e levantamento dos elementos essenciais para a contratação de empresa para a prestação de serviços a serem executadas nas instalações do Complexo da Presidência da República.

Complexo da Presidência da República

2.2. O complexo da Presidência da República construído no final da década de 1950 é composto de imóveis administrativos localizados na Praça dos Três Poderes e adjacências e, também, por imóveis residenciais (Residência Oficial da Presidência da República - Palácio da Alvorada, Residência Oficial de Campo da Presidência da República - Granja do Torto, Residência Oficial da Vice-Presidência da República - Palácio do Jaburu e, imóveis funcionais).



Indicação dos prédios administrativos da Presidência da República localizados nas proximidades da Praça dos Três Poderes.

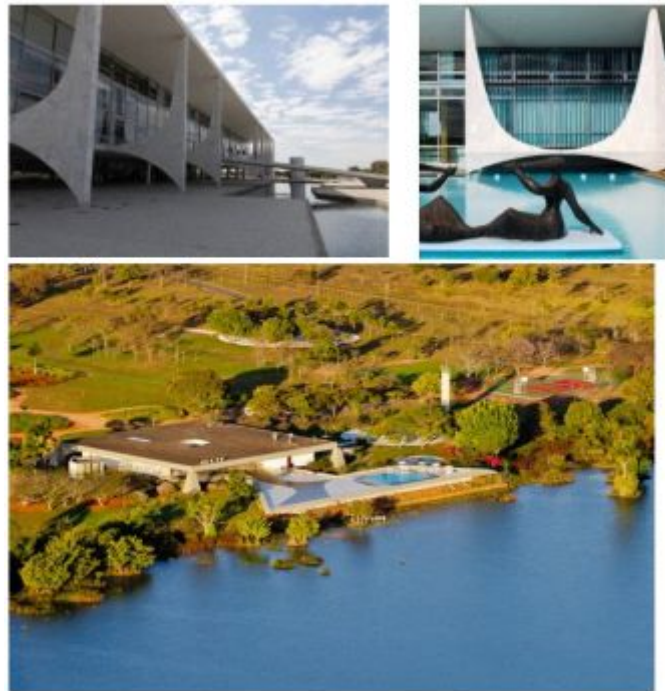

Imagens do Palácio do Planalto, Palácio da Alvorada e Palácio do Jaburu.

2.3. Em virtude dos imóveis já terem mais de 60 anos, muitos deles já apresentam desgastes recorrentes e imprevisíveis, o que os torna suscetíveis a constantes e imediatas intervenções de serviços de engenharia.

2.4. O total das áreas do complexo da Presidência da República susceptível a receber os serviços de engenharia sob demanda objeto da contratação ora em avaliação corresponde a aproximadamente de 120.208,39 m² (aproximadamente cento e vinte mil, duzentos e oito metros quadrados), conforme levantamento realizado pelas equipes técnicas da Diretoria de Engenharia e Patrimônio - DIENP.

| Natureza do Imóvel | Descrição | Área (metros quadrados - m ²) |
|--------------------|---|---|
| Administrativa | Palácio do Planalto | 42.693,73 m ² |
| | Edifícios Anexos do Palácio do Planalto | 21.874,74 m ² |
| | Complexo Administrativo de Anexos da Via N2 | 23.466,60 m ² |
| | Pavilhão das Metas (Via N1) | 1.782,00 m ² |
| Residencial | Palácio da Alvorada | 9.561,00 m ² |
| | Granja do Torto | 4.891,60 m ² |
| | Palácio Jaburu | 3.088,72 m ² |
| | 80 imóveis funcionais | 12.850 m ² |

Imóveis Tombados que integram o Patrimônio Histórico, Cultural e Imaterial

2.5. É importante observar que alguns desses imóveis institucionais estão vinculados à condição de Patrimônio Cultural Brasileiro.

2.6. O Palácio do Planalto foi tombado individualmente no âmbito do Processo N.º 1550-T-2007, conforme Portaria MinC nº 55, de 06 de junho de 2017. A obra do arquiteto Oscar Niemeyer faz parte do Conjunto Urbanístico de Brasília, inscrito no Livro do Tombo Histórico sob nº 532, em 14 de março de 1990. O tombamento urbanístico foi regulamentado pela Portaria nº 314-IPHAN, de 8 de outubro de 1992, detalhada pela Portaria nº 166-IPHAN, de 11 de maio de 2016 (com as alterações introduzidas pela Portaria nº 421, de 31 de outubro de 2018).

2.7. O Palácio da Alvorada e o Palácio do Jaburu também foram tombados individualmente por meio da Portaria MINC nº 55, de 06 de junho de 2017. Ambos estão inscritos no Livro de Belas Artes e no Livro Arqueológico, Etnográfico e Paisagístico.

2.7.1. O Palácio da Alvorada, residência oficial do Presidente da República, é um projeto de Oscar Niemeyer dos anos 1950. O edifício foi o primeiro palácio a ser construído, sendo inaugurado em 1958. Segundo a certidão de tombamento (2542271), "a poligonal de tombamento inclui o conjunto constituído pelo edifício principal, capela, elementos escultóricos, espelho d'água como elementos integrados ao edifício, além de guarita, o portão e área do jardim conforme desenho esquemático". Além do tombamento individual, ele está inserido no Conjunto Urbanístico de Brasília (CUB) e foi inscrito no Livro do Tombo Histórico em 1990. A área ao redor da edificação também está inserida no perímetro tombado do Conjunto Urbanístico de Brasília, inscrita no Livro do Tombo Histórico sob nº 532, em 14 de março de 1990.

2.7.2. O Palácio do Jaburu foi tombado provisoriamente em 2007 pelo Instituto do Patrimônio Histórico e Artístico Nacional - IPHAN, deflagrando-se assim a sua proteção em nível federal. O tombamento definitivo ocorreu apenas após a homologação em 2017 pela Portaria nº 55, de 6 de junho de 2017. Mais recentemente, em 2021, o Palácio do Jaburu foi inscrito no Livro do Tombo de Belas Artes sob nº 744, conforme certidão de Tombamento ACI-RJ 2547537 e processo nº 01450.011563 /2008-53.

2.8. Todos os 3 (três) tombamentos mencionados acima são bens representativos do conjunto da obra do arquiteto Oscar Niemeyer. Em relação a eles, é oportuno evidenciar que o objetivo principal da contratação em questão é preservar e prolongar a vida útil das instalações existentes. Não é a finalidade dos serviços de engenharia a serem executados inovar ou alterar significativamente o espaço físico. A ênfase está na conservação e reabilitação do desempenho das estruturas e sistemas existentes, alinhando-se com a definição de serviços comuns de engenharia.

Imóveis Administrativos e Funcionais do Complexo da Presidência da República

2.9. Além dos imóveis tombados mencionados acima, também integram o Complexo da Presidência da República inúmeros imóveis tanto administrativos como funcionais.

2.10. As instalações administrativas estão localizadas no entorno do Palácio do Planalto. Elas correspondem aos Edifícios Anexos do Palácio do Planalto, ao Complexo Administrativo de Anexos da Via N2 e, também, ao Pavilhão de Metas:

2.10.1. Anexos I, II, III e IV do Palácio do Planalto;

2.10.2. Instalações administrativas da Diretoria de Engenharia e Patrimônio - DIENP;

2.10.3 Edificações e galpões de oficinas da Coordenação-Geral de Operações de Engenharia - COENGE

2.10.4. Instalações administrativas da Coordenação-Geral de Gestão de Projetos de Engenharia - COGPEN;

- 2.10.5. Instalações administrativas da Coordenação-Geral de Patrimônio - CGPAT;
- 2.10.6. Depósitos e instalações administrativas da Coordenação de Patrimônio - COPAT;
- 2.10.7. Instalações administrativas da Coordenação de Materiais - COMAT;
- 2.10.8. Depósito do Almoxarifado Central da Presidência da República;
- 2.10.9. Depósito e oficina de restauração do patrimônio histórico da Diretoria Curatorial dos Palácios Presidenciais - DCPD;
- 2.10.10. Depósito da Diretoria de Tecnologia - DITEC;
- 2.10.11. Instalações administrativas da Coordenação-Geral de Administração Geral - COAGE;
- 2.10.12. Depósito e instalações administrativas da Coordenação de Subsistência - COSUB;
- 2.10.13. Protocolo e instalações administrativas da Coordenação de Documentação - CODOC;
- 2.10.14. Instalações do Centro de Capacitação e Desenvolvimento da Presidência da República - CECAD;
- 2.10.15. Edificações, instalações administrativas e oficinas da Coordenação de Transporte - COTRAN;
- 2.10.16. Prédio da Coordenação de Serviços Gerais - COSEG;
- 2.10.17. Instalações e edifícios da SPR, órgão vinculado ao Gabinete de Segurança Institucional - GSI.
- 2.10.18. Pavilhão de Metas.

2.11. Os imóveis funcionais correspondem aos apartamentos e casas sob responsabilidade da Casa Civil da Presidência da República, localizados em diversas regiões de Brasília/DF e que estão registrados na plataforma de Gestão Integrada dos Imóveis Públicos Federais - SPIUNET. Estes imóveis de uso especial objetivam atender às necessidades de ocupações associadas aos atos de livre nomeação de servidores para os cargos em comissão da Presidência da República.

2.12. Esses imóveis representam um importante ativo do patrimônio público. Garantir a sua conservação é essencial para assegurar que estejam em condições adequadas de uso por parte dos seus permissionários. Para isso, enquanto os imóveis encontram-se temporariamente desocupados em processo de destinação, faz-se necessária a realização intervenções a fim de evitar o desgaste precoce e a deterioração do Patrimônio.

2.13. Os serviços de engenharia por demanda objeto da presente contratação a serem executados tanto nos imóveis administrativos como funcionais incluem pequenos reparos, adequações ou adaptações de ambientes, não se caracterizam como reforma ou construção. Correspondem a serviços padronizados em instalações elétricas e hidrossanitárias, reparos ou substituições de telhados ou realização de impermeabilização em coberturas, calhas e rufos, pintura de paredes e outros serviços, com fornecimento de mão de obra sem dedicação exclusiva, material e demais insumos necessários e adequados à correta e completa execução.

2.14. Os serviços a serem contratados são serviços de engenharia nos termos definidos do art. 6º da Lei nº 14.133, de 1º de abril de 2024, e têm como características fundamentais não alterar ou promover alterações significativas nas edificações. Logo, não irão alterar a natureza e não acarretarão em alteração substancial das características originais. Eles são definidos por meio de especificações usuais no mercado e serão executados em período de tempo pré-definido em cronograma de tempo curto ou de médio a serem definidos nos documentos técnicos que acompanharão a(s) ordem(s) de serviço de cada acionamento, quando identificada a demanda pela equipe técnica da Diretoria de Engenharia e Patrimônio da Presidência da República.

2.15. Sobre este ponto, cabe destacar o entendimento do Tribunal de Contas da União - TCU no sentido de que “a complexidade do objeto pretendido não é o fator decisivo para inseri-lo, ou não, no conceito de bem comum, mas, sim, o domínio do mercado sobre o objeto licitado. Assim, caso o objeto apresente características padronizadas (de desempenho e de qualidade) e o mercado domine as técnicas de sua realização, esse deverá ser classificado como bem ou serviço comum e ser utilizada de forma cogente a modalidade do pregão eletrônico” (Acórdão nº 2.806 /2014 – 1ª Câmara).

Excepcionalidade dos serviços a serem contratados

2.16. É oportuno distinguir os serviços rotineiros de manutenção (preventivos e corretivos), prestados de forma contínua e com dedicação de mão de obra exclusiva dos serviços objeto da presente contratação que correspondem a serviços a serem acionados sob demanda, não contínuos, sem dedicação de mão de obra exclusiva.

2.17. Os serviços a serem contratados estão associados a excepcionalidade e imprevisibilidade que certas demandas que podem ocorrer nas instalações do Complexo da Presidência da República. De modo a possibilitar uma maior compreensão da particularidade do acionamento sob demanda destes serviços são apresentados 3 casos, sendo que 2 deles foram amplamente divulgados pelos meios de imprensa.

Destruição de parte da cerca de residência oficial

2.17.1. Este caso está associado a imprevisibilidade e necessidade de uma rápida intervenção de modo a reestabelecer com a maior brevidade possível o status de segurança.

2.17.2. No ano de 2024, foi amplamente divulgado pela mídia que uma motorista embriagada e sem habilitação bateu o carro na cerca do Palácio do Jaburu.



2.17.3. Abaixo são listadas apenas alguns exemplos evidenciando-se que há muitos outros que também poderiam ter sido enumerados:

- Globo - G1 - <https://g1.globo.com/df/distrito-federal/noticia/2025/02/08/motorista-com-sinais-de-embriaguez-bate-em-cerca-da-residencia-oficial-de-geraldo-alckmin-em-brasilia.ghtml>
- CNN Brasil - <https://www.cnnbrasil.com.br/politica/motorista-bate-carro-na-cerca-de-residencia-da-vice-presidencia-em-brasilia/>
- Isto é Dinheiro - <https://istoedinheiro.com.br/motorista-embriagada-bate-carro-em-cerca-da-residencia-de-geraldo-alckmin/>
- Band - <https://www.band.uol.com.br/noticias/mulher-com-sinais-de-embriaguez-bate-carro-em-cerca-da-residencia-oficial-de-geraldo-alckmin-202502081531>

2.17.4. Não obstante as consequências jurídicas, seja sob o aspecto criminal e cível para reparação dos danos, não pode a Administração Pública guardar a finalização dos trâmites processuais e o ressarcimento do dano para dar início à execução de reparo da cerca danificada. O conserto precisa ser imediato e, devido a natureza e tipo de dano, não corresponde a serviços de rotineiros de manutenção. Por isso a necessidade da presente contratação que possibilita o acionamento de serviços de engenharia sob demanda.

Goteiras e Infiltrações

2.17.5. Não obstante as ações preventivas nos telhados e coberturas das edificações do Complexo da Presidência da República, as edificações tem apresentado um histórico de problemas com goteiras e infiltrações, especialmente após situações de fortes chuvas depois do período de estiagem que ocorre todos os anos em Brasília, com relatos de problemas pontuais e isolados de goteiras em corredores, como por exemplo.



Palácio do Planalto - Vazamento no corredor impossibilitando o funcionamento da iluminação

2.17.6. Mesmo após receber o devido tratamento no âmbito da manutenção preventiva, após o período das chuvas, infiltrações em pontos específicos acabam aparecendo, comprometendo a aparência e a segurança dos espaços internos. De modo a não comprometer as instalações, enquanto não há a realização de uma obra ou reforma mais extensa e de maior vulto, é preciso uma atuação imediata pontual.

Vandalismo e Depredação de Grandes Proporções

2.17.7. Os atos golpistas de 8 de janeiro de 2023, embora se tratem de uma situação atípica que se espera não repetir na história do país, a ocorrência de tais atos acabaram por indicar a necessidade da Administração estar apta para dar uma rápida resposta de mobilização para reestabelecimento da operacionalidade das instalações administrativas da Presidência da República.

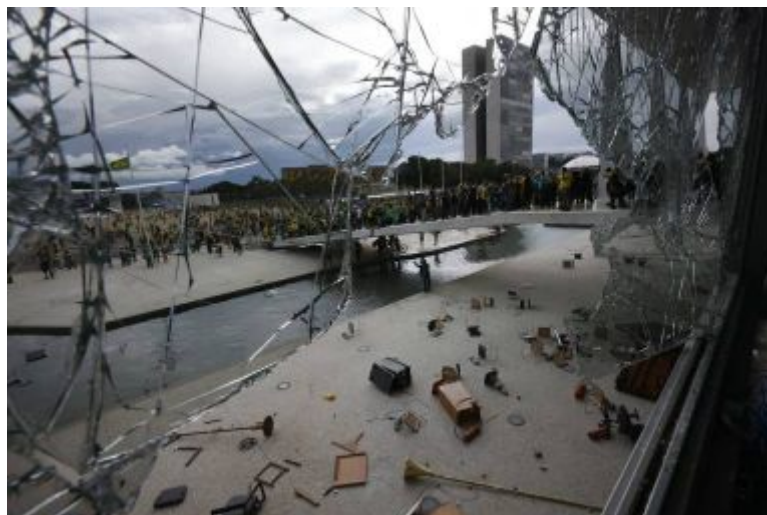

2.17.8. A quantificação e o volume de materiais, peças, insumos, ferramentas e mão de obra, enfim todos os recursos necessários e adequados à correta e completa execução dos serviços de engenharia, sob demanda acionados para reparar os danos extrapolaram as dimensões da contratação relacionada à manutenção corretiva.



2.17.9. O complexo da Presidência da República necessita contar com um mecanismo, ou melhor instrumento ágil de acionamento de serviços comuns de engenharia para situações excepcionais que demandem a prestação de serviços sob demanda, não contínuos, sem dedicação de mão de obra exclusiva e com fornecimento de materiais, peças, insumos e ferramentas.

2.17.10. A possibilidade da ocorrência de fatos similares no futuro não pode ser ignorada, uma vez que no ano de 2024 ocorreu o ato terrorista em frente ao Supremo Tribunal Federal - STF.



2.17.11. Os quantitativos, locais, forma e tipos de serviços que poderão ser executados serão definidos em cada hipótese específica de acionamento, isto é, em cada ordem de serviço a ser emitida, embora se espera não ser necessário que ocorra.

Atuações simultâneas em Imóveis Funcionais

2.17.12. A dinâmica de ocupações e desocupações dos imóveis funcionais residenciais é, na maior parte das vezes, imprevisível, em especial na ocupação que depende da livre nomeação e exoneração dos cargos em comissão.

2.17.13. Devido a excepcionalidade e imprevisibilidade de ocupações e desocupações, e que os históricos ainda não estão adequados nesta ocasião, visto que a plataforma de Gestão Integrada dos Imóveis Públicos Federais - SPUnet está em

desenvolvimento para tornar as informações acessíveis e atualizadas, torna difícil a quantificação exata dos serviços que visam a prevenção de danos como forma de manter o valor e prolongar a vida útil.

2.17.14. A partir da desocupação, busca-se realizar o maior número possível de intervenções de serviços comuns de engenharia em cada imóvel funcional nas diferentes necessidades identificadas (instalações elétricas e hidrossanitárias, tubulações de sistemas de ar-condicionado e gás, pinturas, esquadrias dentre outras), como forma de garantir a segurança e condições de habitação.

2.17.15. A atuação simultânea de várias equipes numa mesma unidade extrapola a caracterização e os valores rotineiros de manutenção corretiva. Ademais, quando aciona-se simultaneamente equipes de diferentes disciplinas dos serviços de engenharia espera-se aumentar a eficiência em relação ao tempo de atendimento das necessidades do imóvel funcional como forma de reduzir os custos com pagamento de taxas e outras despesas que a Presidência da República precisar arcar enquanto a unidade não foi disponibilizada a um(a) permissionário(a).



2.17.16. Cabe registrar ainda que alguns imóveis funcionais estão localizados em edifícios onde a maioria das demais unidades habitacionais pertence a particulares ou terceiros que não são órgãos da Administração Pública. Com isso, a agilidade seja no atendimento das demandas, especialmente aquelas que envolvem, ou melhor, afetam outras unidades, como por exemplo, vazamentos e/ou infiltrações, é primordial até mesmo para se evitar ações indenizatórias e/ou de reparação de danos em face da Presidência da República.

Exemplos de serviços emergenciais

2.17.17. A título exemplificativo, alguns serviços comuns de engenharia objeto da presente contratação são facilmente caracterizados como serviços emergenciais:

- Danos físicos que possam comprometer a integridade das edificações;
- Infiltrações em lajes e telhados;
- Problemas decorrentes de fatores naturais como chuva e vento;
- Vazamentos significativos em locais diversos (tubulação, caixa d'água, telhado, aparelho sanitário, etc);
- Interrupção no fornecimento de energia em pontos de consumo;
- Substituição de circuitos elétricos, tomadas, interruptores, luminárias e disjuntores danificados que, pela sua funcionalidade, demandem conserto imediato;
- Verificação de prováveis curtos-circuitos ou outras falhas de instalação elétrica, com respectivo conserto;
- Interrupção no fornecimento de água, com verificação das instalações hidráulicas e respectivo conserto;
- Outras tarefas relevantes e que justifiquem o conserto imediato.

2.17.18. A Segundo a norma ABNT NBR 5674/2012 é inviável, sob o ponto de vista econômico, e inaceitável, sob o ponto de vista ambiental, considerar as edificações como produtos descartáveis, passíveis da simples substituição por novas construções quando os requisitos de desempenho atingem níveis inferiores àqueles exigidos pela ABNT NBR 15.575/2013 (Desempenho de edificações habitacionais). Isto exige que a segurança e a qualidade de vida dos usuários sejam levadas em conta tão logo as edificações sejam colocadas em uso, sendo intervenções de engenharia essenciais para garantir os níveis de desempenho ao longo de sua vida útil projetada. Suprir a necessidade de intervenções antecipadas, constantes e imediatas para garantir a perfeita conservação e utilização dos imóveis e instalações e proporcionando melhores condições de utilização e conforto aos usuários e aos servidores trata-se de uma das atribuições da Diretoria de Engenharia e Patrimônio da Presidência da República.

Serviços comuns de engenharia, materiais e insumos previstos na tabela SINAPI

2.18. Como já destacado acima, a presente contratação diz respeito a serviços de engenharia padronizáveis em termos de desempenho e qualidade, de manutenção, de adequação e de adaptação de bens móveis e imóveis, com preservação das características originais dos bens.

2.19. Os quantitativos, locais, forma e tipos de serviços que poderão ser executados serão definidos em cada hipótese específica de acionamento, isto é, em cada ordem de serviço a ser emitida, considerando que o fornecimento de material e mão-de-obra deverá ser baseados no Sistema Nacional de Pesquisa de Custos e Índices da Construção Civil - SINAPI e subsidiariamente em outros sistemas de referencial de custos oficiais previstos no art. 23, §2º da Lei nº 14.133, de 1º de abril de 2024, como, por exemplo SICRO NOVO, ORSE, AGETOP CIVIL, EMOP, SEINFRA, SETOP e IOPES, não se restringindo tão somente a estes, ou então, observando os critérios dispostos nos artigos 6º e 8º do Decreto nº 7.983, de 8 de abril de 2013. Essa uniformidade facilita a transparência e a equidade no processo licitatório. No anexo I do presente Estudo Técnico Preliminar, juntou-se a tabela SINAPI referente ao mês de Março de 2025 como forma de exemplificar as composições e completude de itens que poderão de acionados no âmbito da presente contratação.

2.20. A legislação atinente as licitações já estipula expressamente o uso da Tabela SINAPI para tais serviços. Ela é elaborada pelo governo federal em parceria com os estados e municípios, o que confere uma credibilidade e confiabilidade. Esta abordagem garante a precisão e a transparência dos orçamentos, promovendo a conformidade das contratações com a legislação vigente e estimulando boas práticas de governança e gestão nas organizações públicas.

2.21. Excepcionalmente, devido as características de certas edificações existentes no Complexo da Presidência da República, especialmente aquelas tombadas pelo Instituto do Patrimônio Histórico e Artístico Nacional - IPHAN, no acionamento pela ordem de serviço, poderão ser previstas situações particulares.

2.22. O Decreto nº 7.983, de 8 de abril de 2013 também estabelece regras e critérios para elaboração do orçamento de referência dos serviços de engenharia a serem contratados e executados pela Administração Pública Federal. No caso de orçamentos estimado, sintético, detalhado ou analítico, nas composições dos preços utilizados para sua formação devem ser adotadas as produtividades e os consumos utilizados pelos sistemas referenciais oficiais de custos. Todavia, a execução de serviços de engenharia em prédios históricos ou tombados, nem sempre estará contemplada na Tabela SINAPI. Logo, para tais excepcionalidades, o Decreto nº 7.983 traz expressamente nos seus artigos 6º e 8º as seguintes disposições:

Art. 6º Em caso de inviabilidade da definição dos custos conforme o disposto nos arts. 3º, 4º e 5º, a estimativa de custo global poderá ser apurada por meio da utilização de dados contidos em tabela de referência formalmente aprovada por órgãos ou entidades da administração pública federal em publicações técnicas especializadas, em sistema específico instituído para o setor ou em pesquisa de mercado.

(...)

Art. 8º Na elaboração dos orçamentos de referência, os órgãos e entidades da administração pública federal poderão adotar especificidades locais ou de projeto na elaboração das respectivas composições de custo unitário, desde que demonstrada a pertinência dos ajustes para a obra ou serviço de engenharia a ser orçado em relatório técnico elaborado por profissional habilitado.

Parágrafo único. Os custos unitários de referência da administração pública poderão, somente em condições especiais justificadas em relatório técnico elaborado por profissional habilitado e aprovado pelo órgão gestor dos recursos ou seu mandatário, exceder os seus correspondentes do sistema de referência adotado na forma deste Decreto, sem prejuízo da avaliação dos órgãos de controle, dispensada a compensação em qualquer outro serviço do orçamento de referência.

2.23. É oportuno repisar que a regra geral é o uso da Tabela SINAPI, sendo a elaboração de orçamentos baseados noutros sistemas referenciais oficiais de custos (por exemplo SICRO NOVO, ORSE, AGETOP CIVIL, EMOP, SEINFRA, SETOP e IOPES, não se restringindo tão somente a estas) apenas para os casos excepcionais, isto é, as exceções como, por exemplo, demandas de materiais específicos a serem empregados em prédios tombados (mármore ou granitos de tipos e tamanhos específicos, tintas de cor e textura definidas, dentre outras características a serem observadas para atendimento e garantia do tombamento histórico do patrimônio nacional).

Local, dias e horário de execução dos serviços

2.24. A execução dos serviços acionados por ordem de serviço ocorrerá nas edificações do Complexo da Presidência da República sem comprometer, na medida do possível, o modo e horário de funcionamento normal.

2.25. Os serviços serão executados em sua maioria entre o intervalo de 7:00 h as 18:00 h em dias úteis (de segunda-feira a sexta-feira). Todavia, em havendo necessidade e previsão expressa na ordem de serviço de acionamento, poderão ocorrer a execução nos finais de semana (sábados e/ou domingos) e/ou feriados, bem como no horário noturno (intervalo compreendido entre as 22:00 h e as 5:00 h do dia seguinte).

2.25.1. A título de exemplo, cumpre destacar as intervenções realizadas no ano de 2022 no 4º andar do Palácio do Planalto (na Casa Civil, Secretaria de Governo, Gabinete de Segurança Institucional e Secretaria-Geral da Presidência), que ocorreram no horário noturno, no intervalo compreendido entre as 22:00 h e as 5:00 h do dia seguinte conforme divulgado pela mídia:

Globo - G1 - <https://g1.globo.com/df/distrito-federal/noticia/2022/03/18/obras-interditam-4-andar-do-palacio-do-planalto-a-partir-de-segunda-feira.ghml>.

Record - <https://noticias.r7.com/brasil/presidencia-anuncia-reforma-de-r-14-milhao-no-palacio-do-planalto-29062022/>

Gazeta do Povo - <https://www.gazetadopovo.com.br/república/palacio-do-planalto-passara-por-obras-de-modernizacao-na-proxima-semana/>



2.26. Especificamente sobre os trabalhos executados em finais de semana, feriados e no período noturno, quando necessários e estipulados na ordem de serviço, frisa-se que os custos estarão previstos no orçamento estimado, sintético ou detalhado analítico, podendo também serem compensados por meio de banco de horas. Em havendo compensação, não haverá o pagamento dos custos extras por parte da Presidência da República.

Prorrogação do prazo de execução dos serviços devido a impedimento, paralisação ou sustação por parte da Presidência da República

2.27. Cumpre destacar também que devido a particularidades de determinadas edificações do Complexo da Presidência da República, durante a execução dos serviços a serem contratados, haverá casos de impedimento, paralisação ou sustação devido solicitação expressa da gestão ou fiscalização do contrato, ou então, a pedido da equipe de segurança e/ou equipe do cerimonial (presença de autoridades nacionais ou internacionais no Palácio do Planalto ou nas residências oficiais, realização de eventos ou solenidades como a apresentação de cartas credenciais ao Presidente da República pelos novos embaixadores de países estrangeiros com representação no Brasil, ou então, solenidades de lançamento de programas ou promulgação de leis ou decretos dentre outros). Quando ocorrer tais hipóteses, haverá a prorrogação automática por igual tempo do cronograma de execução.

2.28. Caso a natureza do serviço possa afetar o desenvolvimento das atividades normais do órgão, os serviços deverão ser previamente autorizados e programados, sem ônus para a Presidência da República. Na hipótese de ocorrência em desacordo com os padrões estipulados, o(s) responsável (is) da Presidência da República pela administração da edificação poderá(ão) reportar o problema de imediato à empresa contratada, que deverá adotar as providências necessárias à sua cessação e comunicar à gestão e fiscalização do contrato. Quando ocorrer tais casos, haverá a prorrogação automática por igual tempo do cronograma de execução.



Adequações de Acessibilidade

2.29. Necessidade de que os serviços de engenharia sejam executados de modo a não comprometer o acesso das pessoas com deficiência e mobilidade reduzida. Dessa forma, durante a prestação dos serviços deverão ser considerados os padrões de acessibilidade constantes da Lei nº 10.098, de 2000, da Lei nº 13.146, de 2015, do Decreto nº 5.296, de 2004 e da NBR 9050/ABNT,

bem como sinalização em braille e em formatos de fácil leitura e compreensão nos termos do Decreto nº 6.949, de 2009.

Necessidade de Atendimento aos Critérios de Sustentabilidade

2.30. A observância dos diplomas legais de natureza ambiental e de sustentabilidade, bem como do Programa de Sustentabilidade da Presidência da República, o PR Sustentável vinculado ao Plano Diretor de Logística Sustentável, previsto na Portaria nº 8.678, de 19 de julho de 2021, são relevantes uma vez que o Brasil é reconhecido internacionalmente como um dos principais países defensores do meio ambiente, seja por possuir a maior floresta tropical do mundo (Floresta Amazônica), como também, pela diplomacia brasileira atuar significativamente nas negociações de acordos e tratados desta temática. Este reconhecimento internacional resultou na indicação do Brasil para sediar em 2025 a 30ª Conferência da ONU sobre Mudanças Climáticas (COP-30).

2.31. A contratação dos serviços de engenharia precisa estar em conformidade com a ação governamental que busca criar condições para uma gestão e governança pública sustentável alinhada com compromissos internacionais, promovendo todas as dimensões da sustentabilidade em prol do desenvolvimento do País (<https://www.gov.br/gestao/pt-br/assuntos/inovacao-governamental/consultoria-executiva/sustentabilidade>).



Necessidade de Compatibilização com o Plano Anual de Contratações (PCA-2025) da Presidência da República

2.32. Salienta-se que os serviços a serem contratados devem manter compatibilidade com a previsão existente no Plano de Contratação Anual 2025 - PCA/2025, conforme detalhamento a seguir:

- I) ID PCA no PNCP: 00394411000109-0-000005/2025
- II) Data de publicação no PNCP: 23/12/2024
- III) Id do item no PCA: 1
- IV) Classe/Grupo: 833 - SERVIÇOS DE ENGENHARIA
- V) Identificador da Futura Contratação: 110001-303/2025 está prevista no Plano de Contratação Anual.

2.33. Por fim, frisa-se que a presente contratação é de grande importância e urgência de modo que seja possível ainda a contratação e a realização dos serviços de engenharia ainda no 1º semestre de 2025, uma vez que, como já indicado acima há áreas críticas tanto em prédios administrativos como nas residências oficiais da Presidência da República

3. Área requisitante

| Área Requisitante | Responsável |
|--------------------------------------|---------------------------|
| Diretoria de Engenharia e Patrimônio | Erica Carvalho de Almeida |

4. Descrição dos Requisitos da Contratação

4. REQUISITOS DA CONTRATAÇÃO

4.1. Por se tratar de serviços que visam a assegurar a disponibilidade e confiabilidade dos prédios administrativos e das residências oficiais que integram o Complexo da Presidência da República onde os órgãos exercem suas atividades cotidianas, necessário é que a execução dos serviços seja realizada com:

4.1.1 qualidade tanto em relação aos materiais, peças e equipamentos a serem empregados;

4.1.2. qualificação profissional, observando as normas técnicas e trabalhistas vigentes e documentos complementares;

4.1.3. atendimento das necessidades indicadas nos documentos técnicos mencionados no art. 18, inciso II da Lei nº 14.133, de 1º de abril de 2024 como:

4.1.3.1. projeto executivo (art. 46, § 1º da Lei nº 14.133, de 1º de abril de 2024);

4.1.3.2 projeto básico (art. 46, § 1º c/c art. 18, § 3º da Lei nº 14.133, de 1º de abril de 2024); ou então

4.1.3.3. anteprojeto (art. 46, §§ 2º e 3º da Lei nº 14.133, de 1º de abril de 2024).

4.1.4. observância de especificações, dos valores e prazos estipulados no(a):

4.1.4.1 caderno de especificações;

4.1.4.2. planilha de orçamento estimado, sintético, detalhado ou analítico, com as composições dos preços utilizados para sua formação;

4.1.4.3. cronograma físico-financeiro;

4.1.4.4. normas da Associação Brasileira de Normas Técnicas - ABNT;

4.1.4.5. resoluções do Conselho Federal de Engenharia e Agronomia - CONFEA e/ou Conselho de Arquitetura e Urbanismo - CAU; e,

4.1.4.6. outros normativos legais aplicáveis a execução de serviços de engenharia.

4.2. Os serviços de engenharia a serem executados, como soluções para os problemas a serem indicados nas ordens de serviço de acionamento, deverão levar em consideração a diversidade de tipo de estruturas, as suas localizações e situações topográficas e, principalmente, os graus de relevância histórico-culturais das edificações, como por exemplo, tombamento pelo Instituto do Patrimônio Histórico e Artístico Nacional - IPHAN.

4.3. Possíveis indefinições, omissões, falhas ou incorreções das especificações e termos ora fornecidos não poderão, em nenhuma hipótese, constituir pretexto para a empresa contratada cobrar serviços extras e/ou alterar a composição de seus preços unitários.

Requisitos Específicos

4.4. Frente a definição prevista no art. 6º, inciso XXI, da Lei nº 14.133, de 1º de abril de 2024, por força de lei, a empresa deverá comprovar estar devidamente registrada no Conselho de Arquitetura e Urbanismo - CAU ou no Conselho Regional de Engenharia - CREA para participar do certame e durante todo o período de vigência da contratação.

4.5. A empresa contratada também deverá comprovar que possui em seu quadro profissionais com qualificação compatível com os serviços de engenharia a serem contratados, uma vez que os serviços são privativos das profissões de arquitetura, engenharia ou técnico especializado.

Qualificação Técnica

4.6. Assim, na data prevista para entrega da proposta, para a comprovação da capacidade técnica serão exigidos:

Qualificação Técnico-Operacional

4.7. Para fins de comprovação da qualificação técnico-operacional, deverão ser apresentados:

4.7.1. Certidão de Registro e Quitação de Pessoa Jurídica (CRQPJ), expedida por qualquer uma das regiões do Conselho Regional de Engenharia (CREA), em nome da pessoa jurídica da empresa licitante, com validade na data de recebimento dos documentos de habilitação. A referida Certidão deverá comprovar que, em seu objetivo social, a empresa licitante está habilitada a exercer atividade relacionada ao objeto deste Termo de Referência;

4.7.2. Atestado(s) de Capacidade Técnica, em nome da empresa licitante, fornecido(s) por pessoa jurídica de direito público ou privado, que faça explícita menção à empresa licitante como executora dos serviços, comprovando a sua aptidão na prestação de serviços de engenharia pertinentes e compatíveis em características com:

4.7.2.1. Qualidade: serviços executados em pelo menos 1 (uma) edificação residencial ou não residencial, detentora de status histórico e/ou cultural como tombamento reconhecido pelo Instituto do Patrimônio Histórico e Artístico Nacional - IPHAN, ou então, pelos órgãos estaduais ou municipais, pertencente ao patrimônio de qualquer um dos três Poderes (Executivo, Legislativo e Judiciário), independentemente da área da edificação ser da esfera (federal, estadual e municipal);

4.7.2.2. Especificidade de dias e horários: serviços prestados em finais de semana e/ou feriados, tanto no período diurno quanto noturno (compreendido o intervalo entre as 22:00 h e as 5:00 h do dia seguinte), em pelo menos 1 (uma) edificação pública, comercial, industrial ou não residencial, independentemente da área da edificação, que indique a realização de pelo menos um dos seguintes serviços, conforme, e não se restringindo à listagem abaixo:

- Serviços de vedação e pintura;
- Serviços hidrossanitários, inclusive instalações, desde que não classificáveis como obra de engenharia;

- Serviços de rede de distribuição de água potável ou não potável (não inclui redes na via externa), desde que não classificáveis como obra de engenharia;
- Serviços de armazenamento de água potável ou não potável, desde que não classificáveis como obra de engenharia;
- Serviços de aproveitamento, reuso e tratamento de água pluvial e águas cinzas;
- Serviços elétricos, inclusive instalação de redes elétricas prediais, desde que não classificáveis como obra de engenharia;
- Instalação de postes ornamentais, iluminação interna e externa e pontos de energia elétrica, desde que não classificáveis como obra de engenharia;
- Serviços de revestimentos (Piso e Parede), desde que não classificáveis como obra de engenharia;
- Serviços de cobertura (telhado), desde que não classificáveis como obra de engenharia;
- Serviços de manutenção, reparo ou instalação de placas de mármore e/ou de granito em ambientes internos ou externos (fachada), desde que não classificáveis como obra de engenharia;
- Instalação de divisórias de vidro, drywall e outras não classificáveis como equipamento, mobiliário ou obra de engenharia/arquitetura;
- Serviços de impermeabilização de superfície com manta asfáltica elastomérica em poliéster ou manta de PVC reforçada com poliéster;
- Serviços de impermeabilização à base de bicomponente de poliureia e híbrido de poliureia/poliuretano ou a base de poliuretano elastomérico flexível, bicomponente aplicados por equipamentos Airless Spray Plural Componente (mistura automática) de alta pressão;
- Serviços de vidraçaria, desde que não classificáveis como obra de engenharia;
- Serviços de esquadrias, desde que não classificáveis como obra de engenharia;
- Adequações e instalações para acessibilidade, desde que não classificáveis como obra de engenharia;
- Manutenção de pavimentação, desde que não classificáveis como obra de engenharia;
- Execução e manutenção de calçadas, desde que não classificáveis como obra de engenharia;
- Instalação de divisórias de vidro, drywall e outras não classificáveis como equipamento, mobiliário ou obra de engenharia/arquitetura;
- Instalação e manutenção de forros de pvc, gesso, madeira e de outros tipos;
- Instalação de isolamento acústico e/ou térmico para ambientes;
- Sinalização horizontal;
- Serviços similares de complexidade tecnológica e operacional equivalente ou superior aos listados anteriormente.

4.7.2.3. Quantidade: serviços executados em área igual ou superior a 4.808,33 m² (correspondente a 4% da área total de 120.208,39 m² indicado no tópico 2 - Descrição da necessidade do Estudo Técnico Preliminar, anexo deste Termo de

Referência) em edificação pública, comercial, industrial ou não residencial, que indique a realização de pelo menos um dos seguintes serviços, conforme, e não se restringindo à listagem abaixo:

- Serviços de vedação e pintura;
- Serviços hidrossanitários, inclusive instalações, desde que não classificáveis como obra de engenharia;
- Serviços de rede de distribuição de água potável ou não potável (não inclui redes na via externa), desde que não classificáveis como obra de engenharia;
- Serviços de armazenamento de água potável ou não potável, desde que não classificáveis como obra de engenharia;
- Serviços de aproveitamento, reuso e tratamento de água pluvial e águas cinzas;
- Serviços elétricos, inclusive instalação de redes elétricas prediais, desde que não classificáveis como obra de engenharia;
- Instalação de postes ornamentais, iluminação interna e externa e pontos de energia elétrica, desde que não classificáveis como obra de engenharia;
- Serviços de revestimentos (Piso e Parede), desde que não classificáveis como obra de engenharia;
- Serviços de cobertura (telhado), desde que não classificáveis como obra de engenharia;
- Serviços de manutenção, reparo ou instalação de placas de mármore e/ou de granito em ambientes internos ou externos (fachada), desde que não classificáveis como obra de engenharia;
- Instalação de divisórias de vidro, drywall e outras não classificáveis como equipamento, mobiliário ou obra de engenharia/arquitetura;
- Serviços de impermeabilização de superfície com manta asfáltica elastomérica em poliéster ou manta de PVC reforçada com poliéster;
- Serviços de impermeabilização à base de bicomponente de poliureia e híbrido de poliureia/poliuretano ou a base de poliuretano elastomérico flexível, bicomponente aplicados por equipamentos Airless Spray Plural Componente (mistura automática) de alta pressão;
- Serviços de vidraçaria, desde que não classificáveis como obra de engenharia;
- Serviços de esquadrias, desde que não classificáveis como obra de engenharia;
- Adequações e instalações para acessibilidade, desde que não classificáveis como obra de engenharia;
- Manutenção de pavimentação, desde que não classificáveis como obra de engenharia;
- Execução e manutenção de calçadas, desde que não classificáveis como obra de engenharia;
- Instalação de divisórias de vidro, drywall e outras não classificáveis como equipamento, mobiliário ou obra de engenharia/arquitetura;
- Instalação e manutenção de forros de pvc, gesso, madeira e de outros tipos;
- Instalação de isolamento acústico e/ou térmico para ambientes;
- Sinalização horizontal;
- Serviços similares de complexidade tecnológica e operacional equivalente ou superior aos listados anteriormente.

4.7.3. Como os acionamentos por ordem de serviço consistirão no fornecimento de materiais, peças, insumos, ferramentas e mão de obra, enfim todos os recursos necessários e adequados à correta e completa execução dos serviços, levando-se em conta os valores da Tabela SINAPI-DF, a parcela de maior relevância e valor significativo estabelecida acima como requisito de qualificação técnica da licitação é compatível com o disposto no art. 67, §1º e 2º, da Lei 14.133, de 1º de abril de 2021, uma vez que está sendo apurada com base no somatório das áreas de 120.208,39 m², indicado no tópico 2 - Descrição da necessidade do Estudo Técnico Preliminar. Corresponde ao mínimo a ser exigido dos licitantes para demonstrar capacidade de satisfazer a necessidade pública correlata ao objeto da contratação. Frisa-se que também que foram observadas as disposições do Acórdão TCU nº 1.153/2024 – Plenário para o estabelecimento dos requisitos acima.

4.7.4. A comprovação da capacidade técnico-operacional poderá ser realizada por meio do somatório de atestados de execução de serviços concomitantes.

4.7.5. Caso a área técnica entenda necessário, a empresa licitante deverá disponibilizar todas as informações essenciais à comprovação da legitimidade dos atestados (declarações), à ratificação das informações neles inseridas ou do efetivo atendimento aos requisitos técnicos exigidos neste Termo de Referência, apresentando, dentre outros documentos, cópia do contrato, projetos e planilhas orçamentárias que deram suporte à contratação, e os respectivos Termos Aditivos, Notas Fiscais/Faturas, Notas de Empenho, endereço atual da contratante e local em que foram prestados os serviços, sendo que estas e outras informações complementares poderão ser requeridas mediante diligência durante a realização do certame.

Qualificação Técnico-Profissional

4.8. Para fins de comprovação da qualificação técnico-profissional, deverão ser apresentados:

4.8.1. Certidão de Registro e Quitação de Pessoa Física (CRQPF), expedida por qualquer uma das regiões do Conselho Regional de Engenharia, Arquitetura e Agronomia (CREA) ou Conselho de Arquitetura e Urbanismo (CAU), em nome do(s) profissional(is) indicado(s) para fins de comprovação da capacidade técnico-profissional, com validade na data de recebimento dos documentos de habilitação;

4.8.2. Atestado(s) de Capacidade Técnica, fornecido(s) por pessoa jurídica de direito público ou privado, devidamente registrado no CREA e/ou CAU, acompanhado da(s) respectiva(s) Certidão(ões) de Acervo Técnico – CAT emitida(s) pelo CREA e/ou CAU, em nome do(s) profissional(is) de nível superior legalmente habilitado(s), que comprove(m) a experiência e ter sido o(s) profissional(is) responsável(is) técnico(s) por serviços de execução, ou de supervisão, ou de fiscalização ou de coordenação, em edificação pública, comercial, industrial ou não residencial, independentemente da área da edificação, devendo constar, pelo menos 1 (uma) edificação residencial ou não residencial, detentora de status histórico e/ou cultural como tombamento reconhecido pelo Instituto do Patrimônio Histórico e Artístico Nacional - IPHAN, ou então, pelos órgãos estaduais ou municipais, pertencente ao patrimônio de qualquer um dos três Poderes (Executivo, Legislativo e Judiciário), independentemente da área da edificação ser da esfera (federal, estadual e municipal);

4.8.3. No caso de o profissional não ser registrado ou inscrito no CREA e/ou CAU do Distrito Federal, deverá ser providenciado o respectivo visto deste órgão regional, por ocasião da assinatura do instrumento contratual.

4.8.4. Fica proibida a indicação, por duas ou mais licitantes, do mesmo Responsável Técnico, hipótese na qual todas serão inabilitadas. Essa proibição não vale na hipótese de subcontratação de que trata os itens 4.51 a 4.57 deste Termo de Referência, em observância ao art. 67, §9º da Lei nº 14.133, de 1º de abril de 2021.

4.8.5. Os profissionais indicados pela empresa contratada para fins de comprovação de capacitação técnico-profissional deverão participar efetivamente da coordenação dos serviços objeto da Licitação, admitindo-se a substituição por profissionais de experiência equivalente ou superior, desde que aprovada pela Presidência da República, conforme determina, no art. 67, § 6º da Lei n.º 14.133, de 1º de abril de 2021.

4.8.6. Quando o acionamento por ordem de serviço estipular a execução de serviços em edificações do Complexo da Presidência da República com tombamento pelo Instituto do Patrimônio Histórico e Artístico Nacional - IPHAN, a presença de pelo menos um Responsável Técnico será obrigatória durante toda prestação do serviços. Nas demais situações, a participação do(s) Responsável(is) Técnico(s) dar-se-á por meio de:

4.8.6.1. Visitas técnicas ordinárias, com periodicidade mínima mensal;

4.8.6.2. Visitas técnicas extraordinárias, sempre que solicitados pela Fiscalização; e

4.8.6.3. Assinatura dos relatórios técnicos mensais.

4.9 Tanto os requisitos de qualificação técnica quanto a exigência de permanência de profissional qualificado durante a execução dos serviços são indispensáveis para assegurar a qualidade e segurança execução dos serviços demandados, não obstante o objeto da presente contratação consistir em serviços padronizáveis em termos de desempenho e qualidade, de manutenção, de adequação e de adaptação de bens móveis e imóveis, com preservação das características originais dos bens, conforme art. 6º, inciso XXI, alínea "a" da Lei n.º 14.133, de 1º de abril de 2021. Ademais, a imposição destes requisitos não causam quaisquer prejuízos ao caráter competitivo, pois, visam garantir o caráter histórico das edificações, bem como, a segurança durante a execução dos serviços, especialmente devido a circulação diária nos prédios administrativos de cidadãos, de profissionais da imprensa como repórteres, jornalistas e radialistas, autoridades nacionais e internacionais, além dos respectivos servidores da Presidência da República.

Normas e Dispositivos Legais relacionados à Execução dos Serviços de Engenharia

4.10 Os serviços acionados por ordem de serviço serão executados sob demanda, de forma não contínua e sem dedicação de mão de obra exclusiva obedecendo rigorosamente às instruções contidas nas especificações constantes neste instrumento e na respectiva documentação técnica anexa à ordem de serviço, bem como à legislação vigente, determinações de órgãos fiscalizadores e normas da Associação Brasileira de Normas Técnicas - ABNT, conforme relação exemplificativa abaixo.

4.10.1. Disposições legais federais e distritais;

4.10.2. Disposições legais e normas do Corpo de Bombeiros Militar do Distrito Federal;

4.10.3. Recomendações expressas na Lei n. 6.514, de 22 de dezembro de 1977 e Normas Regulamentadoras (NRs) relativas à Engenharia de Segurança e Medicina do Trabalho, aprovadas pela Portaria n. 3.214, de 8 de junho de 1978, em especial as seguintes:

- 4.10.3.1. NR-1: Disposições Gerais;
- 4.10.3.2. NR-4: Serviços Especializados em Engenharia de Segurança e em Medicina do Trabalho;
- 4.10.3.3. NR-5: Comissão Interna de Prevenção de Acidentes - CIPA;
- 4.10.3.4. NR-6: Equipamentos de Proteção Individual (EPI);
- 4.10.3.5. NR-7: Programa de Controle Médico de Saúde Ocupacional;
- 4.10.3.6. NR-8: Edificações;
- 4.10.3.7. NR-9: Programa de Prevenção de Riscos Ambientais - PPRA;
- 4.10.3.8. NR-10: Segurança em Instalações e Serviços em Eletricidade;
- 4.10.3.9. NR-15: Insalubridade;
- 4.10.3.10. NR-16: Periculosidade;
- 4.10.3.11. NR-18: Condições e Meio Ambiente de Trabalho na Indústria da Construção;
- 4.10.3.12. NR-23: Proteção Contra Incêndios;
- 4.10.3.13. NR-24: Condições Sanitárias e de Conforto nos Locais de Trabalho;
- 4.10.3.14. NR-26: Sinalização de Segurança;
- 4.10.3.15. NR-33: Segurança e Saúde no Trabalho em Espaços Confinados;
- 4.10.3.16. NR-35: Trabalho em Altura;
- 4.10.4. Normas da Agência Nacional de Vigilância Sanitária (Anvisa);
- 4.10.5. Normas da Agência Nacional de Telecomunicações (Anatel);
- 4.10.6. Normas do Instituto Nacional de Metrologia, Qualidade e Tecnologia (Inmetro) e suas regulamentações;
- 4.10.7. Regulamentos das empresas concessionárias de água, esgoto, energia elétrica e de telecomunicações;
- 4.10.8. Portaria MARE n. 2.296, de 23 de julho de 1997 e atualizações – Estabelece as Práticas de Projetos e Construção e Manutenção de Edifícios Públicos Federais, a cargo dos órgãos e entidades integrantes de SISG;
- 4.10.9. Disposições do Manual de Obras Públicas – Edificações - Práticas SEAPE – Manutenção;
- 4.10.10. Disposições da Resolução CONFEA n. 425 de 1998;
- 4.10.11. Instrução Normativa MPOG/SLTI nº 02, de 04 de junho de 2014 e disposições do Programa Nacional de Conservação de Energia Elétrica - PROCEL para Edifícios Públicos Federais (Lei nº 10.295, de 17 de outubro de 2001 - Lei da Eficiência Energética; Decreto nº 4.059, de 19 de dezembro de 2001, que regulamenta a Política Nacional de Conservação e Uso Racional de Energia; Diretrizes Gerais para promover a Etiquetagem PBE edifica em edificações públicas com base no RTQ-C, versão de 26

de junho de 2013; Diretrizes para a etiquetagem de eficiência energética de edificações públicas novas ou com retrofit com base na INI-C, versão de dezembro de 2024);

4.10.12. As seguintes normas da Associação Brasileira de Normas Técnicas (ABNT) a serem observadas, não se restringindo à listagem abaixo:

4.10.12.1. ABNT NBR 5382:1985 - Verificação de iluminância de interiores;

4.10.12.2. ABNT NBR 5410:2004 - Versão Corrigida: 2008 - Instalações elétricas de baixa tensão;

4.10.12.3. ABNT NBR 5413:1992 - Versão Corrigida: 1992 - Iluminância de interiores;

4.10.12.4. ABNT NBR 5419:2005 - Proteção de estruturas contra descargas atmosféricas;

4.10.12.5. ABNT NBR 5444:1989 – Símbolos gráficos para instalações elétricas prediais;

4.10.12.6. ABNT NBR 5626:1998 - Instalação predial de água fria;

4.10.12.7. ABNT NBR 5671:1990 - Versão Corrigida: 1991 - Participação dos intervenientes em serviços e obras de engenharia e arquitetura;

4.10.12.8. ABNT NBR 5674:2012 - Manutenção de edificações — Requisitos para o sistema de gestão de manutenção;

4.10.12.9. ABNT NBR 6118:2007 - Projeto de estruturas de concreto – Procedimento;

4.10.12.10. ABNT NBR 6125:1992 - Chuveiros automáticos para extinção de incêndio - Método de ensaio;

4.10.12.11. ABNT NBR 6492:1994 - Representação de projetos de arquitetura;

4.10.12.12. ABNT NBR 6493:1994 - Emprego de cores para identificação de tubulações;

4.10.12.13. ABNT NBR 7198:1993 - Projeto e execução de instalações prediais de água quente;

4.10.12.14. ABNT NBR 7286:2000 - Emenda 1:2001 - Cabos de potência com isolamento extrudada de borracha etilenopropileno (EPR) para tensões de 1 kV a 35 kV - Requisitos de desempenho;

4.10.12.15. ABNT NBR 7287:2009 - Cabos de potência com isolamento sólida extrudada de polietileno reticulado (XLPE) para tensões de isolamento de 1 kV a 35 kV - Requisitos de desempenho;

4.10.12.16. ABNT NBR 7288:1994 - Cabos de potência com isolamento sólida extrudada de cloreto de polivinila (PVC) ou polietileno (PE) para tensões de 1 kV a 6 kV;

4.10.12.17. ABNT NBR 7480:2007 - Aço destinado a armaduras para estruturas de concreto armado – especificação;

- 4.10.12.18. ABNT NBR 7481:1990 - Tela de aço soldada - Armadura para concreto;
- 4.10.12.19. ABNT NBR 7482:2008 - Fios de aço para estruturas de concreto protendido – especificação;
- 4.10.12.20. ABNT NBR 7583:1986 - Execução de pavimentos de concreto simples por meio mecânico;
- 4.10.12.21. ABNT NBR 8160:1999 - Sistemas prediais de esgoto sanitário - Projeto e execução;
- 4.10.12.22. ABNT NBR 8182:2011 - Cabos de potência multiplexados autossustentados com isolamento extrudado de PE ou XLPE, para tensões até 0,6/1 kV — Requisitos de desempenho;
- 4.10.12.23. ABNT NBR 8548:1984 - Barras de aço destinadas a armaduras para concreto armado com emenda mecânica ou por solda - Determinação da resistência à tração - Método de ensaio;
- 4.10.12.24. ABNT NBR 8674:2005 - Execução de sistemas fixos automáticos de proteção contra incêndio, com água nebulizada para transformadores e reatores de potência;
- 4.10.12.25. ABNT NBR 8800:2008 - Projeto de estruturas de aço e de estruturas mistas de aço e concreto de edifícios;
- 4.10.12.26. ABNT NBR 9050:2004 - Versão Corrigida: 2005 - Acessibilidade a edificações, mobiliário, espaços e equipamentos urbanos;
- 4.10.12.27. ABNT NBR 9062:2006 - Projeto e execução de estruturas de concreto pré-moldado;
- 4.10.12.28. ABNT NBR 9077:2001 - Saídas de emergência em edifícios;
- 4.10.12.29. ABNT NBR 9574:2008 - Execução de impermeabilização;
- 4.10.12.30. ABNT NBR 10131:1987 - Bombas hidráulicas de fluxo – Terminologia;
- 4.10.12.31. ABNT NBR 10152:1987 - Níveis de ruído para conforto acústico – Procedimento;
- 4.10.12.32. ABNT NBR 10839:1989 - Execução de obras de arte especiais em concreto armado e concreto protendido – Procedimento;
- 4.10.12.33. ABNT NBR 10844:1989 - Instalações prediais de águas pluviais – Procedimento;
- 4.10.12.34. ABNT NBR 10897:2007 - Errata 1:2008. Sistemas de proteção contra incêndio por chuveiros automáticos – Requisitos;
- 4.10.12.35. ABNT NBR 10898:2013 - Sistema de iluminação de emergência;
- 4.10.12.36. ABNT NBR 11711:2003 - Portas e vedadores corta-fogo com núcleo de madeira para isolamento de riscos em ambientes comerciais e industriais;

- 4.10.12.37. ABNT NBR 11720:2010 - Conexões para união de tubos de cobre por soldagem ou brasagem capilar — Requisitos;
- 4.10.12.38. ABNT NBR 11742:2003 - Porta corta-fogo para saída de emergência;
- 4.10.12.39. ABNT NBR 11785:1997 - Barra antipânico – Requisitos;
- 4.10.12.40. ABNT NBR 11836:1992 - Versão Corrigida: 1992 – Detectores automáticos de fumaça para proteção contra incêndio;
- 4.10.12.41. ABNT NBR 12313:2000 - Sistema de combustão - controle e segurança para utilização de gases combustíveis em processos de baixa e alta temperatura;
- 4.10.12.42. ABNT NBR 12693:2010 - Sistemas de proteção por extintores de incêndio;
- 4.10.12.43. ABNT NBR 12712:2002 - Projeto de sistemas de transmissão e distribuição de gás combustível;
- 4.10.12.44. ABNT NBR 12912:1993 - Versão Corrigida: 1995 - Rosca NPT para tubos - Dimensões – Padronização;
- 4.10.12.45. ABNT NBR 13206:2010 - Tubo de cobre leve, médio e pesado, sem costura, para condução de fluidos – Requisitos;
- 4.10.12.46. ABNT NBR 13248:2000 - Cabos de potência e controle e condutores isolados sem cobertura, com isolamento extrudada e com baixa emissão de fumaça para tensões até 1 kV - Requisitos de desempenho;
- 4.10.12.47. ABNT NBR 13418:1995 - Cabos resistentes ao fogo para instalações de segurança – Especificação;
- 4.10.12.48. ABNT NBR 13434-1:2004 - Sinalização de segurança contra incêndio e pânico. Parte 1: Princípios de projeto;
- 4.10.12.49. ABNT NBR 13434-2:2004 - Sinalização de segurança contra incêndio e pânico. Parte 2: Símbolos e suas formas, dimensões e cores;
- 4.10.12.50. ABNT NBR 13570:1996 - Instalações elétricas em locais de afluência de público - Requisitos específicos;
- 4.10.12.51. ABNT NBR 13714:2000 - Sistemas de hidrantes e de mangotinhos para combate a incêndio;
- 4.10.12.52. ABNT NBR 13969:1997 - Tanques sépticos - Unidades de tratamento complementar e disposição final dos efluentes líquidos - Projeto, construção e operação;
- 4.10.12.53. ABNT NBR 13971:1997 - Sistemas de refrigeração, condicionamento de ar e ventilação - Manutenção programada;
- 4.10.12.54. ABNT NBR 14024:2006 - Central de gás liquefeito de petróleo (GLP) - Sistema de abastecimento a granel - Procedimento operacional;

- 4.10.12.55. ABNT NBR 14037:2011 - Diretrizes para elaboração de manuais de uso, operação e manutenção das edificações — Requisitos para elaboração e apresentação dos conteúdos;
- 4.10.12.56. ABNT NBR 14039:2005 - Instalações elétricas de média tensão de 1,0 kV a 36,2 kV;
- 4.10.12.57. ABNT NBR 14306:1999 - Proteção elétrica e compatibilidade eletromagnética em redes internas de telecomunicações em edificações – Projeto;
- 4.10.12.58. ABNT NBR 14432:2000 - Emenda 1:2001 - Exigências de resistência a fogo de elementos construtivos de edificações – Procedimento;
- 4.10.12.59. ABNT NBR 14461:2000 - Sistemas para distribuição de gás combustível para redes enterradas - Tubos e conexões de polietileno PE 80 e PE 100 - Instalação em obra por método destrutivo (vala a céu aberto);
- 4.10.12.60. ABNT NBR 14518:2000 - Sistemas de ventilação para cozinhas profissionais;
- 4.10.12.61. ABNT NBR 14565:2012 - Cabeamento estruturado para edifícios comerciais e data centers;
- 4.10.12.62. ABNT NBR 14679:2012 - Sistemas de condicionamento de ar e ventilação — Execução de serviços de higienização;
- 4.10.12.63. ABNT NBR 14712:2001 - Elevadores elétricos - Elevadores de carga, monta-cargas e elevadores; de maca - Requisitos de segurança para projeto, fabricação e instalação;
- 4.10.12.64. ABNT NBR 14788:2001 - Válvulas de esfera – Requisitos;
- 4.10.12.65. ABNT NBR 14827:2002 - Chumbadores instalados em elementos de concreto ou alvenaria - Determinação de resistência à tração e ao cisalhamento;
- 4.10.12.66. ABNT NBR 14861:2011 - Lajes alveolares pré-moldadas de concreto protendido — Requisitos e procedimentos;
- 4.10.12.67. ABNT NBR 14862:2002 - Armaduras treliçadas eletrossoldadas – Requisitos;
- 4.10.12.68. ABNT NBR 14918:2002 - Chumbadores mecânicos pós-instalados em concreto - Avaliação do desempenho;
- 4.10.12.69. ABNT NBR 14931:2004 - Execução de estruturas de concreto – Procedimento;
- 4.10.12.70. ABNT NBR 15526:2012 - Redes de distribuição interna para gases combustíveis em instalações residenciais e comerciais - Projeto e execução;
- 4.10.12.71. ABNT NBR 15526:2012 - Redes de distribuição interna para gases combustíveis em instalações residenciais e comerciais - Projeto e execução;

- 4.10.12.72. ABNT NBR 15530:2007 - Fibras de aço para concreto – Especificações;
- 4.10.12.73. ABNT NBR 15.575:2013 - Desempenho de edificações habitacionais
- 4.10.12.74. ABNT NBR 15645:2008 - Execução de obras de esgoto sanitário e drenagem de águas pluviais utilizando-se tubos e aduelas de concreto;
- 4.10.12.75. ABNT NBR 15696:2009 - Fôrmas e escoramentos para estruturas de concreto - Projeto, dimensionamento e procedimentos executivos;
- 4.10.12.76. ABNT NBR 15848:2010 - Sistemas de ar condicionado e ventilação – Procedimentos e requisitos relativos às atividades de construção, reformas, operação e manutenção das instalações que afetam a qualidade do ar interior (QAI);
- 4.10.12.77. ABNT NBR 15961-1:2011 - Alvenaria estrutural — Blocos de concreto. Parte 1: Projeto;
- 4.10.12.78. ABNT NBR 15961-2:2011 - Alvenaria estrutural — Blocos de concreto. Parte 2: Execução e controle de obras;
- 4.10.12.79. ABNT NBR 16384:2020 - Segurança em eletricidade — Recomendações e orientações para trabalho seguro em serviços com eletricidade
- 4.10.12.80. ABNT NBR 16401-1:2008 - Instalações de ar-condicionado – Sistemas centrais e unitários. Parte 1: Projetos das instalações;
- 4.10.12.81. ABNT NBR 16401-2:2008 - Instalações de ar-condicionado – Sistemas centrais e unitários. Parte 2: Parâmetros de conforto térmico;
- 4.10.12.82. ABNT NBR 16401-3:2008 - Instalações de ar-condicionado – Sistemas centrais e unitários. Parte 3: Qualidade do ar interior;
- 4.10.12.83. ABNT NBR 17240:2010 - Sistemas de detecção e alarme de incêndio – Projeto, instalação, comissionamento e manutenção de sistemas de detecção e alarme de incêndio – Requisitos;
- 4.10.12.84. ABNT NBR IEC 60269-3-1:2003 - Dispositivos-fusíveis de baixa tensão. Parte 3-1: Requisitos suplementares para dispositivos- fusíveis para uso por pessoas não qualificadas (dispositivos-fusíveis para uso principalmente doméstico e similares) - Seções I a IV;
- 4.10.12.85. ABNT NBR IEC 60529:2005 - Graus de proteção para invólucros de equipamentos elétricos (código IP);
- 4.10.12.86. ABNT NBR IEC 60947-2:1998 - Dispositivos de manobra e comando de baixa tensão. Parte 2: Disjuntores;
- 4.10.12.87. ABNT NBR ISO 6393:2001 - Acústica - Medição de ruído externo emitido por máquinas rodoviárias - Condições de ensaio estático;
- 4.10.12.88. ABNT NBR ISO 7240-1:2008 - Sistemas de detecção e alarme de incêndio. Parte 1: Generalidades e definições;
- 4.10.12.89. ABNT ISO/TR 7240-14:2009 - Sistemas de detecção e alarme de incêndio. Parte 14: Diretrizes para esboçar códigos de prática para

projeto, instalação e uso de sistemas de detecção e alarme de incêndios em e ao redor de edificações;

4.10.12.90. ABNT NBR NM 60898:2004 - Disjuntores para proteção de sobrecorrentes para instalações domésticas e similares (IEC 60898:1995,MOD);

4.10.12.91. Aos seguintes normativos técnicos específicos e suas atualizações:

4.10.12.92. Norma EIA/TIA/ANSI 568 - Padrões mínimos de performance dos componentes de cabeamento;

4.10.12.93. Norma EIA/TIA/ANSI 568 - Cabeamento de Prédios Comerciais;

4.10.12.94. Norma EIA/TIA/ANSI 569 – Infraestrutura, encaminhamento para Telecomunicações e Espaços;

4.10.12.95. Norma EIA/TIA/ANSI 606 – Identificação e Administração do Cabeamento e da Instalação;

4.10.12.96. Norma EIA/TIA/ANSI 607 – Especificações de Aterramento e Links dos Sistemas de Cabeamento Estruturado.

4.10.13. Normas internacionais consagradas, na falta das normas ABNT ou para melhor complementar os temas previstos pelas já citadas acima;

4.10.14. Prescrições e recomendações dos fabricantes relativamente ao emprego, uso, transporte e armazenagem dos produtos, insumos e materiais a serem empregados na execução dos serviços.

Critérios e Práticas de Sustentabilidade

4.11. Considera-se oportuno trazer à baila os critérios e práticas de sustentabilidade previstos no Guia Nacional de Contratações Sustentáveis (6ª ed.; Brasil. Advocacia-Geral da União. Consultoria-Geral da União, em observância ao Parecer nº 01/2021/CNA/CGU/AGU, no Programa de Sustentabilidade da Presidência da República, o PR Sustentável vinculado ao Plano Diretor de Logística Sustentável, previsto na Portaria nº 8.678, de 19 de julho de 2021 e, também na Instrução Normativa IN SLTI-MPOG nº 01, de 19 de janeiro de 2010, que dispõe sobre os critérios de sustentabilidade ambiental na aquisição de bens, contratação de serviços ou obras pela Administração Pública Federal direta, Autárquica e Fundacional. Especificamente sobre os critérios em questão, é oportuno reproduzir o teor dos artigos 2º e 5º da Instrução Normativa IN SLTI-MPOG nº 01:

Art. 2º Para o cumprimento do disposto nesta Instrução Normativa, o instrumento convocatório deverá formular as exigências de natureza ambiental de forma a não frustrar a competitividade.

(...)

Art. 5º Os órgãos e entidades da Administração Pública Federal direta, autárquica e fundacional, quando da aquisição de bens, poderão exigir os seguintes critérios de sustentabilidade ambiental:

I – que os bens sejam constituídos, no todo ou em parte, por material reciclado, atóxico, biodegradável, conforme ABNT NBR – 15448-1 e 15448-2;

II – que sejam observados os requisitos ambientais para a obtenção de certificação do Instituto Nacional de Metrologia, Normalização e Qualidade

Industrial – INMETRO como produtos sustentáveis ou de menor impacto ambiental em relação aos seus similares;

III – que os bens devam ser, preferencialmente, acondicionados em embalagem individual adequada, com o menor volume possível, que utilize materiais recicláveis, de forma a garantir a máxima proteção durante o transporte e o armazenamento; e

IV – que os bens não contenham substâncias perigosas em concentração acima da recomendada na diretiva RoHS (Restriction of Certain Hazardous Substances), tais como mercúrio (Hg), chumbo (Pb), cromo hexavalente (Cr (VI)), cádmio (Cd), bifenil-polibromados (PBBs), éteres difenil-polibromados (PBDEs).

4.12. Nesse contexto, cabe destacar a adoção do uso de documentação em formato eletrônico, visando minimizar o uso de papel e, portanto, a produção de resíduos de serviços gráficos.

4.13. Quanto ao requisito associados a(s) embalagem(ns), descrito no inciso III do art. 5º da Instrução Normativa nº 01 SLTI/MP, de 19 de janeiro de 2010, entende-se que a empresa contratada deve utilizá-lo como referência para adoção das ações previstas nas especificações dos produtos, materiais, peças, insumos ou ferramentas a serem empregados nos serviços de engenharia a serem executados no âmbito da presente contratação.

4.14. Em atendimento à Instrução Normativa nº 01 SLTI/MP, de 19 de janeiro de 2010, em especial o disposto nos artigos 2º e 5º, na execução dos serviços acionados por ordem de serviço deverão ser atendidos os critérios descritos acima.

4.15. Também deverão ser observados os seguintes requisitos que se baseiam no Guia Nacional de Contratações Sustentáveis (6ª ed.; Brasil. Advocacia-Geral da União. Consultoria-Geral da União):

4.15.1. Considerando a gestão de resíduos, conforme previsto no item 8.1 (páginas 54 e 55) e, como a execução de serviços de engenharia geram resíduos e rejeitos, na documentação técnica que acompanhará cada ordem de serviço constarão medidas para a minimizar sua geração e prever sua destinação ambiental que deverão ser observadas pela empresa contratada;

4.15.2. Devido a coleta seletiva cidadã mencionada nas páginas 155 a 156 e, também, prevista tanto no Programa de Sustentabilidade da Presidência da República, o PR Sustentável vinculado ao Plano Diretor de Logística Sustentável, previsto na Portaria nº 8.678, de 19 de julho de 2021, como nos artigos 40 a 43 do Decreto nº 10.936, de 12 de janeiro de 2022, que instituiu a separação dos resíduos reutilizáveis e recicláveis pelos órgãos e as entidades da administração pública federal, direta e indireta e a sua destinação prioritária às associações e às cooperativas de catadores de materiais recicláveis, sugere-se à empresa contratada, se possível, viabilizar a destinação dos resíduos reutilizáveis e recicláveis para cooperativas ou associações de catadores de materiais reutilizáveis, devido a aplicação por analogia da alínea "j", do inciso IV do art. 75 da Lei nº 14.133, de 1º de abril de 2021.

4.15.3. Na hipótese da execução de serviços que envolvam a substituição de lâmpadas fluorescentes de vapor de sódio e mercúrio e, de luz mista, conforme páginas 181 a 187, somente serão admitidas a instalação de:

4.15.3.1. lâmpada fluorescente compacta com reator integrado à base que possua a Etiqueta Nacional de Conservação de Energia - ENCE, nos termos da Portaria INMETRO nº 17, de 14 de janeiro de 2022, que aprova os Requisitos de

Avaliação da Conformidade - RAC do produtor que trata da etiquetagem compulsória; ou

4.15.3.2. lâmpada fluorescente compacta com reator integrado à base que possua a Etiqueta Nacional de Conservação de Energia – ENCE, nos termos da Portaria INMETRO nº 69, de 16 de fevereiro de 2022, que aprova os Requisitos de Avaliação da Conformidade – RAC do produto e trata da etiquetagem compulsória.

4.15.4. Em relação ao uso de pilhas e baterias durante a execução dos serviços, conforme páginas 214 a 220, tem-se:

4.15.4.1. As pilhas e baterias a serem utilizadas na execução dos serviços deverão possuir composição que respeite os limites máximos de chumbo, cádmio e mercúrio admitidos na Resolução CONAMA nº 401, de 04/11/2008, para cada tipo de produto, conforme laudo físico-químico de composição elaborado por laboratório acreditado pelo INMETRO, nos termos da Instrução Normativa IBAMA nº 08, de 03/09/2012.

4.15.4.2. Os serviços somente poderão ser prestados com a utilização de bateria chumbo-ácido (componente automotivo) que possua o Selo de Identificação da Conformidade, nos termos da Portaria INMETRO nº 145, de 28 de março de 2022, que aprova os Requisitos de Avaliação da Conformidade – RAC do produto e trata da certificação compulsória.

4.15.5. Em havendo o uso de produtos ou subprodutos florestais, segundo páginas 221 a 230, a empresa contratada deverá:

4.15.5.1. utilizar somente matéria-prima florestal procedente, nos termos do artigo 11 do Decreto nº 5.975, de 2006, de: manejo florestal, realizado por meio de Plano de Manejo Florestal Sustentável - PMFS devidamente aprovado pelo órgão competente do Sistema Nacional do Meio Ambiente – SISNAMA; supressão da vegetação natural, devidamente autorizada pelo órgão competente do Sistema Nacional do Meio Ambiente – SISNAMA; florestas plantadas; e outras fontes de biomassa florestal, definidas em normas específicas do órgão ambiental competente.

4.15.5.2. comprovar a procedência legal dos produtos ou subprodutos florestais utilizados em cada etapa da execução contratual, por ocasião da respectiva medição, mediante a apresentação dos seguintes documentos, conforme o caso:

a) Cópias autenticadas das notas fiscais de aquisição dos produtos ou subprodutos florestais;

b) Comprovantes de registro regular do fornecedor (comércio atacadista ou varejista) e do transportador dos produtos ou subprodutos florestais no Cadastro Técnico Federal de Atividades Potencialmente Poluidoras ou Utilizadoras de Recursos Ambientais – CTF/APP, mantido pelo IBAMA, quando tal inscrição for obrigatória, por meio da apresentação dos respectivos Certificados de Regularidade válidos, nos termos da Instrução Normativa IBAMA nº 13/2021 e legislação correlata;

b.1) A apresentação do Certificado de Regularidade será dispensada, caso o Gestor/Fiscal do contrato logre êxito em obtê-lo mediante consulta on line ao sítio oficial do IBAMA, anexando-o ao processo;

c) Cópia dos Comprovantes do Documento de Origem Florestal ou de autorização no Sistema Nacional de Controle da Origem dos Produtos Florestais – Sinaflor.

c.1) Caso os produtos ou subprodutos florestais utilizados na execução contratual tenham origem em Estado que possua documento de controle próprio, a Contratada deverá apresentá-lo, em complementação ao DOF/Sinaflor, para fins de demonstrar a regularidade do transporte e armazenamento nos limites do território estadual.

d) Caso os produtos ou subprodutos florestais sejam exóticos/não nativos (p. ex. eucalipto, pinus, teca), e caso o estado da federação não exija esse documento mesmo em se tratando de espécie exótica, a Contratada deverá apresentar declaração de que é isenta de DOF, por não se tratar de madeira nativa.

4.16. Ressaltamos que não foram identificados outros critérios de sustentabilidade aplicáveis.

Programa de Resíduos da Construção Civil

4.17. A empresa licitante vencedora deverá, com base no art. 45 da Lei nº 14.133, de 1º de abril de 2021 e, também conforme estipulado no Guia Nacional de Contratações Sustentáveis (6ª ed.; Brasil. Advocacia-Geral da União. Consultoria-Geral da União), especificamente na página 55 e nas páginas 201 a 205, observar as normas relativas aos resíduos sólidos gerados pela execução dos serviços de engenharia, especialmente as diretrizes, critérios e procedimentos para a gestão dos resíduos da construção civil estabelecidos na Resolução nº 307, de 05/07/2002, com as alterações posteriores, do Conselho Nacional de Meio Ambiente - CONAMA, conforme artigo 4º, §§ 2º e 3º, da Instrução Normativa SLTI/MP nº 1, de 19 de janeiro de 2010.

4.18. O gerenciamento dos resíduos originários da contratação deverá obedecer às diretrizes técnicas e procedimentos do Programa Municipal de Gerenciamento de Resíduos da Construção Civil, ou do Projeto de Gerenciamento de Resíduos da Construção Civil apresentado ao órgão competente, conforme o caso.

4.19. Nos termos dos artigos 3º e 10º da Resolução CONAMA nº 307, de 05/07/2002, a empresa licitante vencedora deverá providenciar a destinação ambientalmente adequada dos resíduos da construção civil originários da contratação, obedecendo, no que couber, aos seguintes procedimentos:

4.19.1. Resíduos Classe A (reutilizáveis ou recicláveis como agregados): deverão ser reutilizados ou reciclados na forma de agregados ou encaminhados a áreas de aterros de resíduos da construção civil, sendo dispostos de modo a permitir a sua utilização ou reciclagem futura;

4.19.2. Resíduos Classe B (recicláveis para outras destinações): deverão ser reutilizados, reciclados ou encaminhados a áreas de armazenamento temporário, sendo dispostos de modo a permitir a sua utilização ou reciclagem futura;

4.19.3. Resíduos Classe C (para os quais não foram desenvolvidas tecnologias ou aplicações economicamente viáveis que permitam a sua reciclagem/recuperação): deverão ser armazenados, transportados e destinados em conformidade com as normas técnicas específicas;

4.19.4. Resíduos Classe D (aqueles perigosos oriundos do processo de construção ou aqueles contaminados ou prejudiciais à saúde): deverão ser armazenados,

transportados, reutilizados e destinados em conformidade com as normas técnicas específicas.

4.20. Em nenhuma hipótese a empresa licitante vencedora poderá dispor os resíduos originários da contratação em aterros de resíduos sólidos urbanos, áreas de “bota fora”, encostas, corpos d’água, lotes vagos e áreas protegidas por Lei, bem como em áreas não licenciadas.

4.21. Para fins de fiscalização do fiel cumprimento do Programa de Gerenciamento de Resíduos da Construção Civil, ou do Projeto de Gerenciamento de Resíduos da Construção Civil, conforme o caso, a empresa licitante vencedora comprovará, sob pena de multa, que todos os resíduos removidos estão acompanhados de Controle de Transporte de Resíduos, em conformidade com as normas da Agência Brasileira de Normas Técnicas - ABNT:

4.21.1. NBR 11174: Armazenamento de resíduos classes (não inertes) e III (inertes)

4.21.2. NBR 12235: Armazenamento de resíduos sólidos perigosos

4.21.3. NBR 15112: Resíduos da construção civil e resíduos volumosos - Áreas de Transbordo e Triagem - Diretrizes para projeto, implantação e operação

4.21.4. NBR 15113: Resíduos sólidos da construção civil e resíduos inertes - Aterros - Diretrizes para projeto, implantação e operação

4.21.5. NBR 15114: Resíduos sólidos da construção civil - Áreas de reciclagem - Diretrizes para projeto, implantação e operação

4.21.6. NBR 15115: Agregados reciclados de resíduos sólidos da construção civil - Execução de camadas de pavimentação - Procedimentos

4.21.7. NBR 15116: Agregados reciclados para uso em argamassas e concretos de cimento Portland - Requisitos e métodos de ensaios;

4.22. Considerando as disposições do Guia Nacional de Contratações Sustentáveis (6ª ed.; Brasil. Advocacia-Geral da União. Consultoria-Geral da União), especificamente no tocante as páginas 181 a 187, a empresa contratada deverá providenciar o recolhimento e o adequado descarte das lâmpadas fluorescentes de Vapor de Sódio e Mercúrio e de Luz Mista originárias da contratação, recolhendo-as ao sistema de coleta montado pelo respectivo fabricante, distribuidor, importador, comerciante ou revendedor, para fins de sua destinação final ambientalmente adequada, conforme artigo 33, inciso V, da Lei nº 12.305, de 2010 – Política Nacional de Resíduos Sólidos, art. 14 do Decreto nº 10.936/2022, e legislação correlata.

4.23. Ainda com base nas páginas 247 a 250 do Guia Nacional de Contratações Sustentáveis (6ª ed.; Brasil. Advocacia-Geral da União. Consultoria-Geral da União), como as empresas de construção civil e de prestação de serviços de engenharia estão sujeitas à elaboração de plano de gerenciamento de resíduos sólidos, deverá ser observada a seguinte ordem de prioridade: não geração, redução, reutilização, reciclagem, tratamento dos resíduos sólidos e disposição final ambientalmente adequada dos rejeitos.

4.24. Caso a empresa contratada se enquadre nas hipóteses do artigo 20 da Lei nº 12.305, de 2010 – Política Nacional de Resíduos Sólidos, ao elaborar o plano de gerenciamento de resíduos sólidos, sujeito à aprovação da autoridade competente deverá constar expressamente e de forma detalhada no plano de gerenciamento de resíduos sólidos a elaboração, implementação, operacionalização e monitoramento de todas as etapas do controle da disposição final ambientalmente adequada dos rejeitos, com a designação do responsável técnico devidamente habilitado.

4.25. São proibidas as seguintes formas de destinação ou disposição final de resíduos sólidos ou rejeitos:

- 4.25.1. lançamento em praias, no mar ou em quaisquer corpos hídricos;
- 4.25.2. lançamento in natura a céu aberto, excetuados os resíduos de mineração;
- 4.25.3. queima a céu aberto ou em recipientes, instalações e equipamentos não licenciados para essa finalidade;
- 4.25.5. outras formas vedadas pelo poder público

4.26. No que tange a gestão de resíduos perigosos, conforme páginas 251 a 255 do Guia Nacional de Contratações Sustentáveis (6ª ed.; Brasil. Advocacia-Geral da União. Consultoria-Geral da União), a gestão e operação dos resíduos perigosos gerados a partir da execução dos serviços atinentes à presente contratação, deverá observar a Lei nº 12.305, de 2010 – Política Nacional de Resíduos Sólidos, Decreto nº 10.936, de 2022, e Instrução Normativa 1, 25/01/2013 – IBAMA, especialmente em relação a:

- 4.26.1. estar a empresa contratada regularmente cadastrada no Cadastro Nacional de Operadores de Resíduos Perigosos – CNORP, parte integrante do Cadastro Técnico Federal de Atividades Potencialmente Poluidoras ou Utilizadoras de Recursos Ambientais, conforme classificação do Anexo I da Instrução Normativa IBAMA nº 1, de 25/01/2013;
- 4.26.2. possuir plano de gerenciamento de resíduos sólidos aprovado pelo órgão competente e em conformidade com as exigências legais e normas pertinentes dos órgãos do SISNAMA, do SNVS e do SUASA;
- 4.26.3. possuir, caso exigível, autorização ou licenciamento junto ao órgão competente, que comprove, no mínimo, capacidade técnica, econômica e condições para prover os cuidados necessários ao gerenciamento desses resíduos.

4.27. A empresa contratada que também operar com resíduos perigosos, em qualquer fase do seu gerenciamento, nos termos da Lei nº 12.305, de 2010 – Política Nacional de Resíduos Sólidos, e Decreto nº 10.936, de 2022, deverá:

- 4.27.1. elaborar plano de gerenciamento de resíduos perigosos, a ser submetido ao órgão competente.
- 4.27.2. adotar medidas destinadas a reduzir o volume e a periculosidade dos resíduos sob sua responsabilidade, bem como a aperfeiçoar seu gerenciamento;
- 4.27.3. informar imediatamente aos órgãos competentes sobre a ocorrência de acidentes ou outros sinistros relacionados aos resíduos perigosos.

4.28. Caberá, ainda, à empresa contratada, a adoção das medidas necessárias à proteção ambiental e as precauções para evitar a ocorrência de danos ao meio ambiente, observando o disposto na legislação federal, estadual e municipal em vigor, respondendo diretamente, independentemente de culpa, perante os órgãos e representantes do Poder Público, por eventuais danos ao meio ambiente causados por ação ou omissão sua, de seus empregados, sócios, não-sócios, prestadores de serviços, prepostos e/ou subcontratados.

4.29. Também cabe à empresa contratada utilizar produtos, equipamentos e empregando técnicas de serviços que, comprovadamente, favoreçam a redução do consumo de energia e de recursos naturais, avaliação de impacto de vizinhança, proteção do patrimônio histórico, cultural, arqueológico e imaterial, inclusive por meio da avaliação do impacto direto ou indireto causado pela execução dos serviços sem excluir a sua responsabilidade, se for o caso, pela mitigação ou adoção de condicionantes e compensação ambiental.

Requisitos de Acessibilidade

4.30. Durante a execução dos serviços acionados por ordem de serviço, a empresa contratada deverá atentar para os requisitos de acessibilidade, possibilitando que todas as pessoas, inclusive aquelas com deficiência, frequentem os espaços e prédios públicos e possam usar de forma segura e autônoma ou seus equipamentos e instalações, em atendimento as disposições da Lei nº 10.098, de 19 de dezembro de 2000 e, também do Guia Nacional de Contratações Sustentáveis (6ª ed.; Brasil. Advocacia-Geral da União. Consultoria-Geral da União), especialmente no tocante às páginas 56 e 57 e, também, páginas 101 e 102.

4.31. Durante a execução dos serviços a empresa contratada deverá possibilitar que as edificações se tornem acessíveis a pessoas com deficiência e mobilidade reduzida, considerando :

4.31.1 se a execução do(s) serviço(s) acionado pela ordem de serviço está(ão) de acordo com o desenho universal, que visa atender à maior gama de variações possíveis das características antropométricas e sensoriais da população;

4.31.2. se está adequado aos padrões de acessibilidade constantes da Lei nº 10.098, de 2000, da Lei nº 13.146, de 2015, do Decreto nº 5.296/2004 e da NBR 9050/ABNT, bem como sinalização em braille e em formatos de fácil leitura e compreensão nos termos do Decreto nº 6.949, de 25 de agosto de 2009.

Autorizações e/ou licenças de caráter ambiental e de proteção do patrimônio histórico ou cultural

4.32. Quando necessário, caberá a empresa licitante vencedora providenciar e arcar com os custos de licenças, taxas, alvarás e outras exigências legais de caráter ambiental, de proteção do patrimônio histórico ou cultural, observando as disposições da Lei nº 14.133, de 1º de abril de 2024, em especial o art. 45, inciso V.

4.33. A avaliação do impacto sobre o patrimônio histórico e cultural, após o acionamento da respectiva ordem de serviço para a execução dos serviços, caso necessário, ocorrerá juntamente com o procedimento de licenciamento ambiental, quando deverão ser avaliadas possíveis interferências de influência direta dos serviços sobre os bens históricos e culturais, para que possa reduzir os potenciais impactos.

Local, dias e horário de execução dos serviços

4.34. A execução dos serviços acionados por ordem de serviço ocorrerá nas edificações do Complexo da Presidência da República sem comprometer, na medida do possível, o modo e horário de funcionamento normal.

4.35. Os serviços serão executados em sua maioria entre o intervalo de 7:00 h as 18:00 h em dias úteis (de segunda-feira a sexta-feira). Todavia, em havendo necessidade e previsão expressa na ordem de serviço de acionamento, poderão ocorrer a execução nos finais de semana (sábados e/ou domingos) e/ou feriados, bem como no horário noturno (intervalo compreendido entre as 22:00 h e as 5:00 h do dia seguinte).

4.36. Especificamente sobre os trabalhos executados em finais de semana, feriados e no período noturno, quando necessários e estipulados na ordem de serviço, frisa-se que os custos estarão previstos no orçamento estimado, sintético ou detalhado analítico, podendo também serem compensados por meio de banco de horas. Em havendo compensação, não haverá o pagamento dos custos extras por parte da Presidência da República.

Prorrogação do prazo de execução dos serviços devido a impedimento, paralisação ou sustação por parte da Presidência da República

4.37. Cumpre destacar também que devido a particularidades de determinadas edificações do Complexo da Presidência da República, durante a execução dos serviços a serem contratados, haverá casos de impedimento, paralisação ou sustação devido solicitação expressa da gestão ou fiscalização do contrato, ou então, a pedido da equipe de segurança e/ou equipe do cerimonial (presença de autoridades nacionais ou internacionais no Palácio do Planalto ou nas residências oficiais, realização de eventos ou solenidades como a apresentação de cartas credenciais ao Presidente da República pelos novos embaixadores de países estrangeiros com representação no Brasil, ou então, solenidades de lançamento de programas ou promulgação de leis ou decretos dentre outros). Quando ocorrer tais hipóteses, haverá a prorrogação automática por igual tempo do cronograma de execução.

4.38. Caso a natureza do serviço possa afetar o desenvolvimento das atividades normais do órgão, os serviços deverão ser previamente autorizados e programados, sem ônus para a Presidência da República. Na hipótese de ocorrência em desacordo com os padrões estipulados, o(s) responsável(is) da Presidência da República pela administração da edificação poderá(ão) reportar o problema de imediato à empresa contratada, que deverá adotar as providências necessárias à sua cessação e comunicar à gestão e fiscalização do contrato. Quando ocorrer tais casos, haverá a prorrogação automática por igual tempo do cronograma de execução.

Regime de Execução dos Serviços de Engenharia

4.39. Os quantitativos de serviços, materiais, peças, insumos, ferramentas e mão de obra, enfim todos os recursos necessários e adequados à correta e completa execução dos serviços, serão baseados na Tabela SINAPI-DF, ou então, noutras tabelas oficiais ou critérios dispostos segundo o § 2º do art. 23 da Lei nº 14.133, de 1º de abril de 2024 e os artigos 6º e 8º do Decreto nº 7.983, de 8 de abril de 2013.

4.40. A execução dos serviços de engenharia da presente contratação será pelo regime de empreitada por preço unitário, uma vez que as particularidades dos prédios históricos e tombados do Complexo da Presidência da República não possibilitam uma quantificação absolutamente acurada dos exatos quantitativos e materiais a serem empregados na execução dos serviços.

4.40.1. A adoção do regime de empreitada por preço unitário é inclusive apontada no Acórdão TCU nº 1977/2013 - Plenário quando as características da edificação não possibilita uma quantificação absolutamente acurada dos exatos quantitativos e materiais a serem empregados na execução dos serviços como é o caso, por exemplo, da execução de serviços de engenharia em prédios históricos ou tombados:

"(...) Existem certos tipos de obras e sistemas construtivos que, por suas características, não possibilitam uma quantificação absolutamente acurada dos exatos volumes a executar. Há uma imprecisão nata nesses afazeres.

(...)

Idêntica afirmativa pode ser imposta em contratos de reforma de edificação. Não há como prever o exato estado das tubulações no interior dos pisos e paredes, sem antes demoli-las. Em restaurações de prédios históricos, igualmente tortuoso identificar, com antecedência, a perfeita quantidade de pisos, portas, esquadrias e janelas a serem totalmente substituídos e quais serão recuperados. Obras urbanas, que intuem interferências diversas, possuirão mesma peculiaridade. Alguns tipos de fundações, principalmente as cravadas, também. Recuperações estruturais e manutenção rodoviária são outro exemplo. Existe uma gama de outras situações.

(...)

Caso utilizada uma empreitada por preço global nesses tipos de objetos, as medições serão realizadas por etapas; não por quantitativos medidos. Resultado: os construtores irão alocar uma parcela muito alta de risco para adimplir, com segurança, o objeto licitado. Na verdade, essa segurança não existirá, porque o imponderável é muito alto. A melhor proposta para a administração mais se voltará para a aleatoriedade que propriamente a uma boa oferta licitatória.

Por esse motivo, nesses empreendimentos eivados de imprecisão congênita, é preferível a utilização de empreitadas por preço unitário, pelas características próprias do sistema de medição.

4.41. A ordem de serviço indicará os padrões de desempenho e qualidade compatíveis com o nível de detalhamento e almejados para atendimento da demanda, conforme especificação constantes nos documentos técnicos mencionados no art. 18, inciso II da Lei nº 14.133, de 1º de abril de 2024, indicados abaixo, e não se restringindo tão somente a eles:

4.41.1. projeto executivo (art. 46, § 1º da Lei nº 14.133, de 1º de abril de 2024);

4.41.2. projeto básico (art. 46, § 1º c/c art. 18, § 3º da Lei nº 14.133, de 1º de abril de 2024);

4.41.3. anteprojeto (art. 46, §§ 2º e 3º da Lei nº 14.133, de 1º de abril de 2024);

4.41.4. Memorial descritivo dos serviço(s) almejado(s), ou então, memorial descritivo dos elementos da edificação, dos componentes construtivos e dos materiais e/ou insumos, de forma a estabelecer padrões mínimos para a execução do(s) serviço(s);

4.41.5. Planilha de orçamento com fontes de custos baseada na Tabela SINAPI-DF, ou então, subsidiariamente em outros sistemas de referencial de custos oficiais previstos no art. 23, §2º da Lei nº 14.133, de 1º de abril de 2024, como, por exemplo SICRO NOVO, ORSE, AGETOP CIVIL, EMOP, SEINFRA, SETOP e IOPES, não se restringindo tão somente a estes, ou então, observando os critérios dispostos nos artigos 6º e 8º do Decreto nº 7.983, de 8 de abril de 2013 correspondendo a orçamento estimado (art. 18, inciso IV da Lei nº 14.133, de 1º de abril de 2024), sintético (art. 23, §§ 5º e 6º da Lei nº 14.133, de 1º de abril de 2024) detalhado ou analítico (art. 6, inciso XXV, alínea “f” da Lei nº 14.133, de 1º de abril de 2024);

4.41.6. Prazo de execução e Cronograma Físico Financeiro por etapas, se necessário;

4.41.7. Planta de referências da(s) edificação(ões) se for o caso;

4.41.8. Memória de cálculo se for o caso;

4.41.9. Memória de quantitativo;

4.41.10. Caderno de especificações de materiais e/ou serviços;

4.41.11. Normas da Associação Brasileira de Normas Técnicas - ABNT;

4.41.12. Resoluções do Conselho Federal de Engenharia e Agronomia - CONFEA e/ou Conselho de Arquitetura e Urbanismo - CAU; e,

4.41.13. outros normativos legais a serem observados na execução do(s) serviço(s).

Materiais, Equipamentos e Ferramentas

4.42. A empresa contratada responsabilizar-se-á pelo planejamento, controle e transporte de materiais e equipamentos próprios a serem utilizados na execução dos serviços contratados, de forma a cumprir os prazos fixados na ordem de serviço de acionamento.

4.43. Todos os materiais fornecidos pela empresa contratada, a serem empregados na execução dos serviços, deverão ser novos, comprovadamente de primeira qualidade, e estarem de acordo com as especificações, devendo ser submetidos à aprovação da Fiscalização.

4.44. A empresa contratada deverá dispor no(s) local(is), antes de iniciar a execução do(s) serviço(s), de todos os materiais e equipamentos necessários para atender a demanda que gerou a ordem de serviço de acionamento.

4.45. A empresa contratada não poderá deixar de executar nenhuma ordem serviço acionada por alegação de falta de ferramenta, instrumento ou equipamento de trabalho, tendo em vista ser requisitos básicos para operação de qualquer empresa que desempenhe serviços comuns de engenharia deter tais meios, sob pena de aplicação das sanções cabíveis.

4.46. Os materiais, insumos, ferramentas e equipamentos fornecidos pela empresa contratada deverão ser aprovados pelo Instituto Nacional de Metrologia, Qualidade e Tecnologia - INMETRO e estar de acordo com as demais legislações vigentes relacionadas ao material ou equipamento específico.

Vistoria Técnica Prévia e Após os Acionamentos por Ordem de Serviço

4.47. Considerando que a presente contratação prevê a realização de acionamento por meio de ordem de serviço com orçamentos e custos dos serviços, insumos e materiais baseados na tabela SINAPI – DF, não será exigida vistoria técnica prévia à realização do certame.

Vistoria Após Acionamento da Ordem de Serviço

4.48. Após a homologação do certame, sempre que houver o acionamento por meio de ordem de serviço, a empresa licitante vencedora deverá vistoriar o local de execução dos serviços de engenharia previamente ao início das atividades, visando, em conjunto com as equipes técnicas da Presidência da República (planejamento, projetistas e de fiscalização), certificar os quantitativos e serviços a serem executados.

4.49. A empresa contratada deverá realizar vistoria no(s) local(is) de execução do(s) serviço(s) de modo obter conhecimento das condições e eventuais dificuldades para a sua execução, bem como de todas as informações necessárias para mobilização, instalação de contêiner(es) e/ou caçamba(s) de entulho, acesso de colaboradores e maquinários dentre outros aspectos relacionados ao acionamento da ordem de serviço, de modo a comunicar imediatamente à gestão e fiscalização do contrato qualquer desacordo ou incongruência quanto a quantidade, qualidade ou prazo.

4.50. A vistoria deverá ser agendada junto ao(s) fiscal(is) técnico(s), devendo acontecer preferencialmente em dias úteis, no horário entre 7h e 18h.

4.50.1. Em caso de necessidade e disponibilidade da Presidência da República, poderão ser disponibilizados data e horário diferentes, como, por exemplo, finais de semana e feriados, ou então, no horário noturno (intervalo compreendido entre as 22:00 h e as 5:00 h do dia seguinte).

4.51. A empresa contratada deverá declarar formalmente que realizou a vistoria e tomou conhecimento de todas as informações e das condições locais para o cumprimento das obrigações, isto é, para a execução dos serviços de engenharia objeto da presente contratação.

4.52. É vedada a substituição da vistoria presencial por uma declaração de assunção de responsabilidade pela não realização do procedimento.

4.53. Para a vistoria, o representante legal da empresa contratada ou responsável técnico deverá estar devidamente identificado, apresentando documento de identidade civil e documento expedido pela empresa comprovando sua habilitação para a realização da vistoria.

4.54. A não realização da vistoria não poderá embasar posteriores alegações de desconhecimento das instalações, dúvidas ou esquecimentos de quaisquer detalhes do(s) local(is) da prestação do(s) serviço(s) acionado, devendo a empresa contratada assumir os ônus dos serviços decorrentes.

4.55. Com vistas a proteger o interesse da administração na fase de execução dos serviços, são de inteira responsabilidade da empresa contratada os levantamentos e a quantificação dos materiais e serviços necessários à execução dos serviços de engenharia após o acionamento pela respectiva ordem de serviço e da realização da vistoria técnica após o acionamento no(s) local(s) do(s) serviço(s).

Subcontratação

4.56. É permitida a subcontratação parcial do objeto, até 25% (vinte e cinco por cento) do valor total do instrumento contratual, nos termos do art. 67, § 9º da Lei nº 14.133, de 1º de abril de 2024 e conforme justificativa apresentada no Estudo Técnico Preliminar, anexo deste Termo de Referência.

4.57. Em qualquer hipótese de subcontratação, permanece a responsabilidade integral da empresa contratada pela perfeita execução contratual, cabendo-lhe realizar a supervisão e coordenação das atividades do subcontratado, bem como responder perante a Presidência da República pelo rigoroso cumprimento das obrigações contratuais correspondentes ao objeto da subcontratação.

4.58. A subcontratação depende de autorização prévia da Presidência da República, a quem incumbe avaliar se o subcontratado cumpre os requisitos de qualificação técnica necessários para a execução do objeto.

4.59. A empresa contratada apresentará à Presidência da República documentação que comprove a capacidade técnica do subcontratado, que será avaliada e juntada aos autos do processo correspondente.

4.60. A empresa contratada responsabiliza-se pela padronização, compatibilidade, gerenciamento centralizado e qualidade da subcontratação.

4.61. A(s) subcontratada(s) também devem comprovar, perante a Presidência da República, que estão em situação regular, fiscal e trabalhista e que entre seus diretores, responsáveis técnicos ou sócios não constam servidores, empregados ou ocupantes de cargo comissionado da Presidência da República.

4.62. É vedada a subcontratação de pessoa física ou jurídica, se aquela ou os dirigentes desta mantiverem vínculo de natureza técnica, comercial, econômica, financeira, trabalhista ou civil com dirigente do órgão ou entidade contratante ou com agente público que desempenhe função na contratação ou atue na fiscalização ou na gestão do contrato, ou se deles forem cônjuge, companheiro ou parente em linha reta, colateral, ou por afinidade, até o terceiro grau.

Uso de Uniforme

4.63. Todos os colaboradores da empresa contratada, seja empregados ou subcontratados deverão estar devidamente uniformizados e credenciados junto à área de segurança da Presidência da República.

Fornecimento de As Built

4.64. Elaborar, sempre que previsto na ordem de serviço de acionamento, ou então, solicitado pela Fiscalização Técnica, projeto as built das alterações feitas nas instalações do Complexo da Presidência da República, decorrentes dos serviços objeto desta contratação.

4.64.1. A documentação as built deverá conter, no mínimo, o levantamento prévio e posterior das instalações sujeitas as intervenções de engenharia, com elaboração do respectivo projeto arquitetônico gráfico (plantas baixas e detalhamentos) do tipo, contendo a locação e características "as built" de todas as instalações existentes nas edificações onde houve a execução de serviço(s) acionado(s) pela respectiva ordem de serviço.

4.64.2. A documentação as built deverá ser entregue para a Presidência da República em formato digital (plataformas BIM - Building Information Modelling - BIM ou CAD - Computer-Aided Design), no prazo de 60 (sessenta) dias da conclusão do(s) serviço(s) acionado(s) pela respectiva ordem de serviço.

Inexistência de Vínculo

4.65. A prestação dos serviços não gera vínculo empregatício entre os empregados da empresa contratada e/ou subcontratada com a Presidência da República, vedando-se qualquer relação entre estes que caracterize pessoalidade e subordinação direta.

Adesão à Ata de Registro de Preços

4.66. Considerando o disposto no inc. XI do art. 7º do Decreto 11462, de 31 de março de 2023, não será permitida a adesão posterior à Ata de Registro de Preços a órgãos não participantes, visto que a Diretoria de Engenharia e Patrimônio não dispõe de capacidade e recursos humanos suficientes para gerenciamento posterior de atas, nos termos do inc. I do art. 7º, do Decreto 11462, de 31 de março de 2023.

Garantia da Contratação

4.67. Será exigida a garantia da contratação de que tratam os arts. 96 e seguintes da Lei nº 14.133, de 1º de abril de 2024, com validade durante a execução do contrato e 90 (noventa) dias após término da vigência contratual, podendo a empresa contratada optar pela caução em dinheiro ou em títulos da dívida pública, seguro-garantia, fiança bancária ou título de capitalização, em condições e valor ou percentual descritos nas cláusulas do contrato.

4.68. Em caso opção pelo seguro-garantia, a parte adjudicatária deverá apresentá-la, no máximo, até a data de assinatura do contrato.

4.68.1. A apólice de seguro-garantia permanecerá em vigor mesmo que a empresa contratada não pague o prêmio nas datas convencionadas.

4.68.2. Caso o adjudicatário não apresente a apólice de seguro de garantia antes da assinatura do contrato, ocorrerá a preclusão do direito de escolha dessa modalidade de garantia.

4.68.3. A apólice de seguro-garantia deverá acompanhar as modificações referentes à vigência do contrato principal mediante a emissão do respectivo endosso pela seguradora.

4.68.4. Será permitida a substituição da apólice de seguro-garantia na data de renovação ou de aniversário, desde que mantidas as condições e coberturas da

apólice vigente e nenhum período fique descoberto, ressalvados os períodos de suspensão contratual.

4.68.5. Caso o adjudicatário não opte pelo seguro-garantia ou não apresente a apólice de seguro de garantia antes da assinatura do contrato, deverá apresentar, no prazo máximo de 10 (dez) dias úteis, prorrogáveis por igual período, a critério da Presidência da República, contado da assinatura do contrato, comprovante de prestação de garantia nas modalidades de caução em dinheiro ou títulos da dívida pública, fiança bancária ou títulos de capitalização.

4.69. Caso seja a garantia em dinheiro a modalidade de garantia escolhida pela empresa contratada, deverá ser efetuada em favor da Presidência da República, em conta específica na Caixa Econômica Federal, com correção monetária.

4.70. Caso a opção seja por utilizar títulos da dívida pública, estes devem ter sido emitidos sob a forma escritural, mediante registro em sistema centralizado de liquidação e de custódia autorizado pelo Banco Central do Brasil, e avaliados pelos seus valores econômicos, conforme definido pelo Ministério competente.

4.71. No caso de garantia na modalidade de fiança bancária, deverá ser emitida por banco ou instituição financeira devidamente autorizada a operar no País pelo Banco Central do Brasil, e deverá constar expressa renúncia do fiador aos benefícios do artigo 827 do Código Civil.

4.72. Na hipótese de opção pelo título de capitalização, a garantia deverá ser custeada por pagamento único, com resgate pelo valor total, sob a modalidade de instrumento de garantia, emitido por sociedades de capitalização regulamente constituídas e autorizadas pelo Governo Federal.

4.72.1. O título de capitalização deverá ser apresentado à Presidência da República juntamente com as condições gerais e o número do processo administrativo sob o qual o plano de capitalização foi aprovado pela Susep (art. 8º, III, da Circular SUSEP nº 656, de 11 de março de 2022).

4.73. A garantia assegurará, qualquer que seja a modalidade escolhida, sob pena de não aceitação, o pagamento de:

4.73.1. prejuízos advindos do não cumprimento do objeto do contrato e do não adimplemento das demais obrigações nele previstas;

4.73.2. multas moratórias e punitivas aplicadas pela Presidência da República à empresa contratada; e

4.73.3. obrigações trabalhistas e previdenciárias de qualquer natureza e para com o FGTS, não adimplidas pela empresa contratada.

4.74. Em caso de seguro-garantia, a apólice deverá ter cobertura para pagamento direto ao empregado após decisão definitiva em processo administrativo que apure montante líquido e certo a ele devido em razão de inadimplência da empresa contratada, independentemente de trânsito em julgado de decisão judicial.

4.75. No caso de alteração do valor do contrato, ou prorrogação de sua vigência, a garantia deverá ser ajustada ou renovada, no prazo máximo de 10 (dez) dias úteis, prorrogáveis por igual período, contado da data de assinatura do termo aditivo ou da emissão do apostilamento, seguindo os mesmos parâmetros utilizados quando da contratação.

4.76. Na hipótese de suspensão do contrato por ordem ou inadimplemento da Presidência da República, a empresa contratada ficará desobrigado de renovar a garantia ou de endossar a apólice de seguro até a ordem de reinício da execução ou o adimplemento pela Administração.

4.77. Se o valor da garantia for utilizado total ou parcialmente em pagamento de qualquer obrigação, a empresa contratada obriga-se a fazer a respectiva reposição no prazo máximo de 10 (dez) dias úteis, prorrogáveis por igual período, a critério da Presidência da República, contados da data em que for notificada.

4.78. A Presidência da República executará a garantia na forma prevista na legislação que rege a matéria.

4.78.1. O emitente da garantia ofertada pela empresa contratada deverá ser notificado pela Presidência da República quanto ao início de processo administrativo para apuração de descumprimento de cláusulas contratuais.

4.78.2. Caso se trate da modalidade seguro-garantia, ocorrido o sinistro durante a vigência da apólice, sua caracterização e comunicação poderão ocorrer fora desta vigência, não caracterizando fato que justifique a negativa do sinistro, desde que respeitados os prazos prescricionais aplicados ao contrato de seguro, nos termos do art. 20 da Circular Susep nº 662, de 11 de abril de 2022.

4.79. Extinguir-se-á a garantia com a restituição da carta fiança, autorização para a liberação de importâncias depositadas em dinheiro a título de garantia ou anuência ao resgate do título de capitalização, acompanhada de declaração da Presidência da República, mediante termo circunstanciado, de que a empresa contratada cumpriu todas as cláusulas do contrato.

4.79.1. A extinção da garantia na modalidade seguro-garantia observará a regulamentação da Susep.

4.79.2. A Presidência da República deverá apurar se há alguma pendência contratual antes do término da vigência da apólice.

4.80. A garantia somente será liberada ou restituída após a fiel execução do contrato ou após a sua extinção por culpa exclusiva da Administração e, quando em dinheiro, será atualizada monetariamente.

4.80.1. Em se tratando de serviços executados com dedicação exclusiva de mão de obra, a garantia somente será liberada ante a comprovação de que a empresa contratada pagou todas as verbas rescisórias decorrentes da contratação, sendo que, caso esse pagamento não ocorra até o fim do segundo mês após o encerramento da vigência contratual, a garantia deverá ser utilizada para o pagamento dessas verbas trabalhistas, incluindo suas repercussões previdenciárias e relativas ao FGTS, observada a legislação que rege a matéria;

4.80.2. Também poderá haver liberação da garantia se a empresa comprovar que os empregados serão realocados em outra atividade de prestação de serviços, sem que ocorra a interrupção do contrato de trabalho;

4.80.3. Por ocasião do encerramento da prestação dos serviços contratados, a Presidência da República poderá utilizar o valor da garantia prestada para o pagamento direto aos trabalhadores vinculados ao contrato no caso da não comprovação: (1) do pagamento das respectivas verbas rescisórias ou (2) da realocação dos trabalhadores em outra atividade de prestação de serviços.

4.81. A empresa contratada autoriza a Presidência da República a reter, a qualquer tempo, a garantia, na forma prevista neste Termo de Referência.

4.82. O garantidor não é parte para figurar em processo administrativo instaurado pela Presidência da República com o objetivo de apurar prejuízos e/ou aplicar sanções à empresa contratada.

4.83. A garantia de execução é independente de eventual garantia do produto ou serviço prevista neste Termo de Referência.

4.84. O contrato oferecerá maior detalhamento das regras que serão aplicadas em relação à garantia da contratação.

5. Levantamento de Mercado

Análise comparativa de práticas e/ou soluções para a necessidade

5.1. Para viabilizar a necessidade da Presidência da República em dispor de equipe de engenharia capaz de atender as demandas excepcionais e imprevisíveis de serviços comuns de engenharia que não podem ser prestadas pelos contratos de manutenção preventivos e corretivos rotineiros, foram levantadas 03 (três) possibilidades:

5.1.1. Execução Direta – O número de edificações do Complexo da Presidência da República a serem atendidos pelos serviços de engenharia demandaria uma grande quantidade de mão de obra fixa e com expertise extremamente variada, além de estoque de material de manutenção sempre à disposição. Esta alternativa é inviável, pois não há profissionais específicos para a demanda de mão de obra que pode ser demandada no quadro de servidores da Presidência da República. Frisa-se inclusive que não há um quadro permanente, pois os servidores são requisitados de órgãos da Administração Pública, ou então, de empresas públicas na grande maioria, além daqueles que são nomeados para os cargos comissionados de livre nomeação.

5.1.2. Contratação indireta de mão de obra específica - A contratação indireta de mão de obra específica acarretaria um incremento exponencial do custo para manter terceirizados de forma perene, além de uma logística permanente de aquisição de todos os materiais necessários, sendo que sequer se sabe a priori quais serviços de engenharia poderão ser demandas tanto nas edificações administrativas quanto nos imóveis funcionais.

5.1.3. Terceirização completa para execução do(s) serviço(s) comum(ns) de engenharia - O(s) serviço(s) serão acionado(s) sob demanda, de forma não contínua, sem dedicação de mão de obra exclusiva. A empresa contratada deve disponibilizar, quando acionada por ordem de serviço, mão de obra qualificada, material e equipamentos. Consequentemente, evita-se a necessidade de pessoal permanente e atribui à empresa contratada toda a logística de aquisição dos materiais necessários, tanto em quantidade como em diversidade. Esta opção mostra-se como a melhor para atender as necessidades urgentes, bem como, aquelas que exigem a utilização de equipamentos específicos, desonerando de sobremaneira a Administração.

5.2. A contratação desses serviços por execução indireta justifica-se em razão de que os serviços demandados tratam de atividades acessórias ou complementares aos assuntos que constituem a área de competência legal da Presidência da República, órgão máximo do Poder Executivo

Federal, e não se enquadram em atividades inerentes às diferentes categorias profissionais, uma vez que não há quadro específico vinculado à Presidência da República, conforme dispõem o Decreto-Lei nº 200/1967, o Decreto nº 9.507/2018 e a Instrução Normativa nº 05/2017 SEGES /MPDG.

5.3. Cumpre evidenciar também que os serviços a serem contratados encontram-se no rol de atividades elencadas na Portaria nº 443/2018 MPOG, a qual estabelece que os serviços devem ser preferencialmente objeto de execução indireta:

"Art. 1º No âmbito da administração pública federal direta, autárquica e fundacional, serão preferencialmente objeto de execução indireta, dentre outros, os seguintes serviços:

(...)

XV - manutenção de prédios e instalações, incluindo montagem, desmontagem, manutenção, recuperação e pequenas produções de bens móveis".

5.4. Registra-se ainda que a necessidade de prestação de serviços comuns de engenharia no âmbito do Complexo da Presidência da República pode ser atendida por diversas empresas do segmento no país. Os serviços não demandam de especializações incomuns e os preços de referência estão definidos pela Tabela SINAPI. O mercado é historicamente consolidado e tem plenas condições de atender a necessidade de contratação como, aliás, já ocorreu na contratação anterior do ano de 2024.

5.5. Dessa forma, buscou-se informações em processos licitatórios de outros órgãos que também realizaram a contratação de serviços de engenharia. Durante o levantamento no Portal Nacional de Contratações Públicas - PNCP, sítio eletrônico oficial destinado à divulgação centralizada e obrigatória dos atos exigidos em sede de licitações e contratos administrativos segundo os artigos 54 e 94 da Lei nº 14.133, de 1º de abril de 2024, considerando as contratações por serviços comuns de engenharia tanto do ano de 2024 quanto do início de 2025.

5.6. Após uma análise das contratações, foram identificadas 7 (sete) contratações similares àquela que a Secretaria de Administração da Presidência da República pretende realizar, segundo tabela abaixo. Ressalta-se que uma das contratações consideradas corresponde a contratação realizada pela Presidência da República no ano de 2024:

| Dados da UASG /Órgão | Descrição | ID PNCP | Valor da Contratação |
|--|---|--|----------------------|
| 153036-UNIV. FED.DOS VALES DO JEQUITINHONHA E MUCURI | Objeto: Formação de Registro de Preços para contratação de empresa de engenharia especializada para, sob demanda, prestar serviços de manutenção, reparo e adequações da infraestrutura física da UFVJM, com fornecimento de materiais e mão de obra, na forma estabelecida nas planilhas de | Edital nº 90039/2024 Id contratação PNCP: 16888315000157-1-000076/2024 Modalidade da Contratação: Pregão - Eletrônico Última Atualização: 28/11/2024 Órgão: UNIVERSIDADE FEDERAL DOS VALES DO JEQUITINHONHA E MUCURI | R\$ 6.038.553,00 |

| | | | |
|--|--|--|------------------|
| | serviços e insumos diversos descritos na Tabela SINAPI / M G , subsidiariamente nas Tabelas da SICRO e SEINFRA. | Local: Diamantina/MG | |
| 160086-GABINETE DO MINISTRO DO EXERCITO-MEX-DF | Objeto: Registro de preços para eventual contratação de empresa especializada, para sob demanda, executar serviços comuns de engenharia inerentes a manutenção predial com fornecimento de peças, equipamentos, materiais e mão de obra, na forma estabelecida nas planilhas de serviços e insumos diversos descritos no Sistema Nacional de Pesquisa de Custos e Índices da Construção Civil, doravante denominada SINAPI, para atender às necessidades do Gabinete do Comandante do Exército. | Edital nº 90009/2024 Id contratação PNCP: 00394452000103-1-017811/2024 Modalidade da Contratação: Pregão - Eletrônico Última Atualização: 10/10/2024 Órgão: COMANDO DO EXERCITO Local: Brasília/DF | R\$ 3.999.893,00 |
| 193108-IBAMA - GERÊNCIA EXECUTIVA EM GOIÁS | Objeto: Contratação de licitação por meio de Registro de Preços para contratação de empresa especializada para prestação de serviços comuns de engenharia de forma continuada, por demanda, para execução de manutenção predial preventiva e corretiva, adequação, adaptação, reparação e/ou | Edital nº 90003/2024 Id contratação PNCP: 03659166001931-1-000345/2024 Modalidade da Contratação: Pregão - Eletrônico Última Atualização: 14/11/2024 Órgão: INSTITUTO BRASILEIRO DO MEIO AMBIENTE E DOS RECURSOS NATURAIS RENOVAVEIS-IBAMA | R\$ 2.775.662,50 |

| | | | |
|--|--|--|-------------------|
| | revitalização de infraestruturas de bens imóveis a se realizar nos prédios públicos do IBAMA no estado de Goiás. | Local: Goiânia/GO | |
| 533013 - SUPERINTEND. DO DESENVOLVIMENTO DA AMAZONIA | Objeto: Registro de preço para futura contratação de empresa de engenharia para, sob demanda, realizar obra, reforma, recuperação, ampliação, demolição, adaptação e manutenção predial (pequenas reformas) e , com fornecimento de peças, equipamentos, materiais e mão de obra, na forma estabelecida em planilhas de serviços com insumos diversos descritos pelo Sistema Nacional de Pesquisa de Custos e Índices da Construção Civil, doravante denominado SINAPI. | Edital nº 90007/2024 Id contratação PNCP: 09203665000177-1-000028/2024 Modalidade da Contratação: Pregão - Eletrônico Última Atualização: 27/11/2024 Órgão: SUPERINTENDENCIA DO DESENVOLVIMENTO DA AMAZONIA - SUDAM Local: Belém/PA | R\$ 82.637.657,50 |
| 740015 - MARINHA DO BRASIL - BASE NAVAL DA ILHA DAS COBRAS | Objeto: Registro de Preços para contratação de serviço comum de engenharia, sob demanda, inerente à manutenção e reparo dos edifícios e infraestruturas que compõem o Complexo Naval da Ilha das Cobras (CNIC). | Edital nº 90003/2025 Id contratação PNCP: 00394502000144-1-000442/2025 Modalidade da Contratação: Pregão - Eletrônico Última Atualização: 28/01/2025 Órgão: COMANDO DA MARINHA Local: Rio de Janeiro/RJ | R\$ 10.399.996,86 |
| 110001- | Objeto: Contratação de serviços de engenharia , constantes no Sistema Nacional de Pesquisa de Custos e Índices da | Edital nº 90005/2024 Id contratação PNCP: 00394411000109-1-000034/2024 Modalidade da Contratação: Pregão - Eletrônico | |

| | | | |
|---|--|---|-------------------|
| SECRETARIA DE ADMINISTRAÇÃO | Construção Civil SINAPI - DF , sob demanda , com fornecimento de materiais e mão de obra por meio do Sistema de Registros de Preços | Última Atualização: 29/02/2024 Órgão: PRESIDENCIA DA REPUBLICA Local: Brasília/DF | R\$ 20.000.000,00 |
| 170011- SECRETARIA DO PATRIMONIO DA UNIAO | Objeto: Registro de Preços para contratação de serviços de engenharia, contínuos, de MANUTENÇÃO PREDIAL, SEM DEDICAÇÃO EXCLUSIVA DE MÃO DE OBRA, SOB DEMANDA, de forma preventiva e corretiva, com fornecimento de peças, equipamentos, materiais e mão de obra, na forma estabelecida nas planilhas de serviços e insumos diversos descritos no Sistema Nacional de Pesquisa de Custos e Índices da Construção Civil (SINAPI), para os imóveis sob responsabilidade da SPU no Distrito Federal (DF). | Edital nº 90007/2025 Id contratação PNCP: 00489828000155-1-000120/2025 Modalidade da Contratação: Pregão - Eletrônico Última Atualização: 25/03/2025 Órgão: MINISTERIO DA GESTAO E DA INOVACAO EM SERVICOS PUBLICOS Local: Brasília/DF | R\$ 1.079.045,00 |

Modalidade de processo licitatório a ser adotado

5.7. Considerando o disposto no art. 86 da Lei nº 14.133, de 1º de abril de 2024, buscou-se avaliar como se dará o processo licitatório em questão frente ao que ocorre nos demais órgãos públicos.

5.8. A primeira opção seria a adesão a ata de registro de preço vigente e com demonstrada vantagem para a Administração, por meio de pesquisa de preço.

5.9. Constatou-se que não havia opções que atendessem adequadamente às demandas do Complexo da Presidência da República já elencadas no tópico 2 (Descrição da necessidade) deste estudo. As Atas de Registro de Preço - ARP não abrangiam todos os serviços necessários conforme as especificações exigidas para as intervenções a serem realizadas. Além disso, algumas ARPs não aceitam a adesão.

5.10. A segunda opção para atendimento da necessidade seria através da busca de alguma Intenção de Registro de Preço - IRP aberta no Sistema SIASgnet (sistema de compras do

governo), de forma que a Secretaria Administrativa da Presidência da República pudesse através da citada ferramenta, analisar se algum outro órgão da esfera do Poder Executivo Federal, estaria realizando aquisição desse mesmo objeto. Nessa situação, economizar-se-ia parte da fase interna já supostamente já teria sido realizada pelo outro órgão gerenciador como, por exemplo, pesquisa de preço, estudo técnico preliminar, termo de referência e dentre outros documentos. Ocorre que não foram verificadas intenções de registro de preços que pudesse atender a demanda da Presidência da República em tempo hábil frente a necessidade.

5.11. A terceira e última opção se constitui na realização de processo licitatório próprio para a aquisição dos serviços almejados.

5.12. Conforme disposto no art. 75, caput, inciso I c/c art. 182 da Lei nº 14.133, de 1º de abril de 2021, bem como o previsto no Decreto nº 12.343, de 30 de dezembro de 2024, não é possível realizar a presente aquisição pela modalidade de dispensa, uma vez que o valor máximo de aquisições em que é possível a dispensa é de R\$ 125.451,15.

5.13. Durante o levantamento, foi constatado que alguns órgãos da Administração Pública Federal optam por contratações com escopo de serviços já delimitado (concorrência), enquanto outros adotam o sistema de registro de preços.

5.14. Considerou-se também a possibilidade de destrinchar a contratação em várias licitações específicas, isto é, em concorrência. No entanto, essa abordagem foi avaliada como desvantajosa. A divisão dos serviços em múltiplas licitações resultaria em um aumento significativo de processos licitatórios e de fiscalização, aumentando o custo processual e dificultando o gerenciamento das diversas contratações e potencializando o risco de descoordenação e atrasos na execução dos serviços.

5.15. Diante disso, a elaboração de uma Ata de Registro de Preços própria da Presidência da República, como já ocorreu anteriormente, foi considerada a alternativa mais viável. Essa estratégia permitirá a realização de uma única licitação, que servirá como base para várias contratações futuras, de acordo com a demanda específica da instituição. Essa abordagem não apenas facilita o gerenciamento e a execução dos serviços, mas também assegura uma maior agilidade na resposta às necessidades emergenciais, garantindo que os serviços sejam realizados de forma integrada e eficiente.

5.16. Ao centralizar os serviços em uma única Ata de Registro de Preços - ARP, a Secretaria de Administração da Presidência da República poderá negociar condições mais favoráveis e obter descontos mais significativos, aproveitando a economia de escala e a eficiência operacional.

5.17. A adoção do Sistema de Registro de Preços - SRP encontra respaldo nos art. 78 e 85 da Lei nº 14.133, de 1º de abril de 2021. O art. 3º do Decreto nº 11.462, de 31 de março de 2023, estabelece que o SRP poderá ser adotado quando a Administração julgar pertinente:

Art. 3º O SRP poderá ser adotado quando a Administração julgar pertinente, em especial:

I – quando, pelas características do objeto, houver necessidade de contratações permanentes ou frequentes;

II – quando for conveniente a aquisição de bens com previsão de entregas parceladas ou contratação de serviços remunerados por unidade de medida, como quantidade de horas de serviço, postos de trabalho ou em regime de tarefa;

III – quando for conveniente para atendimento a mais de um órgão ou a mais de uma entidade, inclusive nas compras centralizadas;

IV – quando for atender a execução descentralizada de programa ou projeto federal, por meio de compra nacional ou da adesão de que trata o § 2º do art. 32; ou

V – quando, pela natureza do objeto, não for possível definir previamente o quantitativo a ser demandado pela Administração.

Parágrafo único. O SRP poderá ser utilizado para a contratação de execução de obras e serviços de engenharia, desde que atendidos os seguintes requisitos:

I – existência de termo de referência, anteprojeto, projeto básico ou projeto executivo padronizados, sem complexidade técnica e operacional; e

II – necessidade permanente ou frequente de obra ou serviço a ser contratado.

5.18. As características do objeto da presente contratação se enquadram nas hipóteses citadas nos incisos acima.

5.19. Como citado no tópico “Descrição da Necessidade” deste estudo, tendo em vista a idade avançada, o ambiente desfavorável em que elas estão inseridas e o uso constante para fins administrativos e residenciais, as infraestruturas necessitam, constantemente, de intervenções e manutenções que surgem, por vezes, de forma aleatória e imprevisíveis. Assim sendo, haveria a necessidade de contratações frequentes o que pode ser evitado com a existência de uma Ata de Registro de Preço que possibilite o acionamento por ordem de serviço, como se pretende realizar com a presente contratação.

5.20. A necessidade de manutenção e conservação dos bens imóveis da União é comum a diversos órgãos da Administração Pública. Conforme pesquisa de mercado e contratações realizadas por outros órgãos da Administração, é possível constatar que há demanda semelhante, conforme levantamento apontado na tabela acima junto ao Portal Nacional de Contratações Públicas - PNCP.

5.21. Com relação ao atendimento dos requisitos citados no parágrafo único do art. 3º para “contratação de execução de obras e serviços de engenharia”: O objeto foi classificado como serviço comum de engenharia, pois, a execução dos serviços têm características padronizadas e amplamente reconhecidas dentro do mercado da engenharia.

5.22. Os serviços a serem demandados não exigem conhecimento técnico de grandes complexidades ou especialização significativa, sendo passíveis de serem executados por profissionais devidamente habilitados da engenharia, sem a necessidade de conhecimentos ou técnicas específicas. Assim, o objeto deve ser licitado na modalidade pregão, tendo em vista característica de serviço comum de engenharia.

5.23. De acordo com o art. 29, caput e parágrafo único da Lei nº 14.133, de 1º de abril de 2024, o pregão é modalidade de licitação obrigatória para, no caso em tela, realizar o registro de preço para contratação de serviços comuns de engenharia, sob demanda, não contínuos, sem dedicação exclusiva de mão de obra, com fornecimento de materiais, peças, insumos, ferramentas e mão de obra, enfim todos os recursos necessários e adequados à correta e completa execução dos serviços.

Critério de Julgamento

5.24. Em sendo o pregão a modalidade obrigatória a ser adotada na presente contratação tem-se que, por conseguinte, o critério de julgamento poderá ser o de menor preço ou o de maior desconto.

5.25. Na contratação anterior realizada pela Presidência da República no ano de 2024, foi adotado o critério de maior desconto.

5.26. Da mesma forma que o menor preço, o maior desconto também é um critério de julgamento previsto na Lei nº 14.133, de 1º de abril de 2024. Este leva em consideração o menor dispêndio para a Administração Pública, uma vez que estarão incluídos os custos indiretos objetivamente mensuráveis. Entretanto, na contratação que se pretende realizar, a proposta vencedora será aquela que oferecer o maior desconto em relação ao preço de referência do instrumento convocatório, margem (desconto) que deve ser estendida aos eventuais termos aditivos.

5.27. O desconto a ser ofertada pela empresa licitante deverá incidir linearmente sobre todos os custos da tabela do Sistema Nacional de Pesquisa de Custos e Índices da Construção Civil (SINAPI) – Distrito Federal. A possibilidade de uso do critério maior desconto aplicado sobre a tabela de preços é uma prática comum no mercado, especialmente quando se adota o sistema de registro de preço nas contratações dos órgãos da Administração Pública, além de estar prevista no art. 82, inciso V da Lei nº 14.133, de 1º de abril de 2024.

5.28. O desconto linear sobre todos os itens traz vantagem e segurança à Administração, principalmente quando houver efetivação de aditivos contratuais. Esse critério visa afastar possibilidade de uso de “jogo de planilha”, diminuindo a margem para qualquer manipulação (a diferença percentual entre o valor global do contrato e o obtido a partir dos custos unitários do sistema de referência utilizado não poderá ser reduzida em favor do contratado em decorrência de aditamentos que modifiquem a planilha orçamentária).

5.29. Ainda sobre a adoção do maior desconto como critério de julgamento, é importante destacar manifestação do TCU em documento no qual cita as vantagens do maior desconto: 5ª edição das Orientações e Jurisprudências do TCU – LICITAÇÕES E CONTRATOS, na página 170 que diz: “A principal vantagem do critério de julgamento pelo maior desconto é que ele evita o jogo de planilha e o jogo de cronograma. Além disso, proporciona celeridade ao processamento da licitação, pois torna mais simples as análises de exequibilidade e economicidade das propostas.”

5.30. O desconto percentual deverá conter duas casas decimais, e já deverão estar previstas e inclusas todas as despesas relativas a impostos, taxas, frete e demais encargos pertinentes ao escopo desta contratação.

Utilização da Tabela SINAPI

5.31. Ao se utilizar como referência percentual de desconto linear praticado sobre toda a tabela SINAPI, entende-se que, devido sua confiabilidade, ampla utilização e aceitação na administração pública, se estará dando maior segurança jurídica tanto para a Presidência da República, como também, para a empresa a ser contratada.

5.32. As tabelas SINAPI são atualizadas regularmente e refletem os preços médios praticados no mercado de construção civil, o que permite a padronização dos preços dos serviços em cada região do país. Essa uniformidade facilita a transparência e a equidade no processo licitatório. Além disso, as tabelas SINAPI são elaboradas pelo governo federal em parceria com os estados e municípios, o que confere a elas uma credibilidade e confiabilidade reconhecidas, reduzindo o risco de distorções nos preços estimados.

5.33. A utilização da tabela SINAPI como parâmetro para a pesquisa de mercado garante que os valores utilizados nos orçamentos sejam representativos do mercado atual. No anexo I do presente Estudo Técnico Preliminar, juntou-se a tabela SINAPI referente ao mês de Março de 2025 como forma de exemplificar as composições e completude de itens que poderão de acionados no âmbito da presente contratação.

5.34. A prática de utilizar a tabela SINAPI como parâmetro para a pesquisa de mercado está em conformidade com as orientações descritas na página 399 da 5ª edição do manual "Licitações e Contratos: Orientações e Jurisprudência do TCU" e com a Lei 14.133/2021. Esta abordagem garante a precisão e a transparência dos orçamentos, promovendo a conformidade das contratações com a legislação vigente e estimulando boas práticas de governança e gestão nas organizações públicas.

5.35. Em outro julgado congênere, a Egrégia Corte de Contas assim manifestou no Acórdão nº. 719 /2018 - TCU - Plenário:

"9.2.3. as regras e critérios para elaboração de orçamentos de referência de obras e serviços de engenharia pela Administração Pública, estão estabelecidos no Decreto 7.983/2013 – no caso de certames fundamentados na Lei 8.666/1993 que prevejam o uso de recursos dos orçamentos da União –, bem como nos arts. 8º, §§ 3º, 4º e 5º, da Lei 12.462/2011, e 31, §§ 2º e 3º, da Lei 13.303/2016, ou seja, devem se basear precipuamente nos sistemas referenciais oficiais de custo (Sinapi e Sicro);

9.2.4. os sistemas referenciais Sicro e Sinapi, utilizados para fundamentar o orçamento estimativo das contratações de obras e serviços de engenharia pelo Poder Público, consideram, de forma direta ou indireta, os parâmetros salariais e outras disposições de instrumentos de negociação coletiva de trabalho na formação de custos com a mão de obra;

9.2.5. as disposições existentes na Instrução Normativa MPOG nº 02/2008, que foi revogada pela IN-Seges/MPDG 5/2017, são aplicáveis às contratações de serviços pela Administração Pública, não 1.197/2007 versando tais atos normativos sobre a contratação de obras públicas;"

5.36. Portanto, não é necessária a pesquisa de mercado, restando perfeitamente válido o uso de desconto linear incidente sobre toda a tabela do Sistema Nacional de Pesquisa de Custos e Índices da Construção Civil - SINAPI e subsidiariamente em outros sistemas de referencial de custos oficiais previstos no art. 23, §2º da Lei nº 14.133, de 1º de abril de 2024, como, por exemplo SICRO NOVO, ORSE, AGETOP CIVIL, EMOP, SEINFRA, SETOP e IOPES, não se restringindo tão somente a estes, ou então, observando os critérios dispostos no art. 6º e 8º do Decreto nº 7.983, de 8 de abril de 2013.

Regime de Execução dos Serviços

5.37. Outro aspecto que merece atenção diz respeito ao regime de execução dos serviços de engenharia a serem contratados. Especificamente sobre os possíveis regimes a serem adotados na presente contratação, traz-se à baila o item 23 do Acórdão TCU nº 1.977/2013 - Plenário:

23. Os quadros a seguir, extraídos e adaptados do Roteiro de Auditoria de Obras Públicas do TCU, aprovado pela Portaria SEGECEX n. 38, de 08/11 /2011, demonstram resumidamente, as vantagens, desvantagens e indicação de utilização do regime de empreitada por preço global e de empreitada por preço unitário:

| Empreitada por Preço Unitário | | |
|-------------------------------|--------------|--|
| VANTAGENS | DESvantagens | INDICADA PARA |
| | | Contratação de serviços de gerenciamento e |

| | | |
|--|---|--|
| <p>Pagamento apenas pelos serviços efetivamente executados;</p> <ul style="list-style-type: none"> · Apresenta menor risco para o construtor, na medida em que ele não assume risco quanto aos quantitativos de serviços (riscos geológicos do construtor são minimizados); e · A obra pode ser licitada com um projeto com grau de detalhamento inferior ao exigido para uma empreitada por preço global ou integral. | <p>Exige rigor nas medições dos serviços;</p> <ul style="list-style-type: none"> · Maior custo da Administração para acompanhamento da obra; · Favorece o jogo de planilha; · Necessidade frequente de aditivos, para inclusão de novos serviços ou alteração dos quantitativos dos serviços contratuais; · O preço final do contrato é incerto, pois é baseado em estimativa de quantitativos que podem variar durante a execução da obra; · Exige que as partes renegociem preços unitários quando ocorrem alterações relevantes dos quantitativos contratados; e · Não incentiva o cumprimento de prazos, pois o contratado recebe por tudo o que fez, mesmo atrasado. | <p>supervisão de obras;</p> <ul style="list-style-type: none"> · Obras executadas "abaixo da terra" ou que apresentam incertezas intrínsecas nas estimativas de quantitativos, a exemplo de: - Execução de fundações, serviços de terraplanagem, desmontes de rocha, etc.; - Implantação, pavimentação, duplicação e restauração de rodovias; - Canais, barragens, adutoras, perímetros de irrigação, obras de saneamento; - Infraestrutura urbana; - Obras portuárias, dragagem e derrocamento; - Reforma de edificações; - Poço artesiano. |
| Empreitada por Preço Global | | |
| VANTAGENS | DESVANTAGENS | INDICADA PARA |
| <p>Simplicidade nas medições (medições por etapa concluída);</p> <ul style="list-style-type: none"> · Menor custo para a Administração Pública na fiscalização da obra; | <p>Como o construtor assume os riscos associados aos quantitativos de serviços, o valor global da proposta tende a ser superior se comparado com o regime de preços unitários;</p> | <p>Contratação de estudos e projetos;</p> <ul style="list-style-type: none"> · Elaboração de pareceres e laudos técnicos; |

| | | |
|--|--|--|
| <ul style="list-style-type: none"> · Valor final do contrato é, em princípio, fixo; · Restringe os pleitos do construtor e a assinatura de aditivos; · Dificulta o jogo de planilha; e · Incentiva o cumprimento de prazo, pois o contratado só recebe quando conclui uma etapa. | <ul style="list-style-type: none"> · Tendência de haver maior percentual de riscos e imprevistos no BDI do construtor; e · A licitação e contratação exige projeto básico com elevado grau de detalhamento dos serviços (art. 47 da Lei 8.666/1993). | <ul style="list-style-type: none"> · Obras e serviços executados "acima da terra" que apresentam boa precisão na estimativa de quantitativos, a exemplo de: <ul style="list-style-type: none"> - Construção de edificações; e - Linhas de Transmissão. |
|--|--|--|

5.38. Não obstante na contratação anterior a Presidência da República ter optado pelo regime de empreitada por preço unitário, para a escolha do regime a ser adotado na presente contratação realizou-se também um levantamento dos regimes adotados nas 7 (sete) contratações similares já indicadas acima que foram consideradas neste estudo:

| Dados da UASG/Órgão | Estado da UASG /Órgão | ID PNCP | Regime de Execução dos Serviços |
|---|-----------------------|--|---------------------------------|
| 153036-UNIV.FED.DOS VALES DO JEQUITINHONHA E MUCURI | MG | <p>Edital nº 90039/2024</p> <p>Id contratação PNCP: 16888315000157-1-000076/2024</p> <p>Modalidade da Contratação: Pregão - Eletrônico</p> <p>Última Atualização: 28 /11/2024</p> <p>Órgão: UNIVERSIDADE FEDERAL DOS VALES DO JEQUITINHONHA E MUCURI</p> <p>Local: Diamantina/MG</p> | EMPREITADA POR PREÇO UNITÁRIO |
| 160086-GABINETE DO MINISTRO DO EXERCITOMEX- DF | DF | <p>Edital nº 90009/2024</p> <p>Id contratação PNCP: 00394452000103-1-017811/2024</p> <p>Modalidade da Contratação: Pregão - Eletrônico</p> | EMPREITADA POR PREÇO UNITÁRIO |

| | | | |
|--|----|--|----------------------------------|
| | | Última Atualização: 10 /10/2024 Órgão: COMANDO DO EXERCITO Local: Brasília/DF | |
| 193108-IBAMA - GERÊNCIA EXECUTIVA EM GOIÁS | GO | Edital nº 90003/2024 Id contratação PNCP: 03659166001931-1- 000345/2024 Modalidade da Contratação: Pregão - Eletrônico Última Atualização: 14 /11/2024 Órgão: INSTITUTO BRASILEIRO DO MEIO AMBIENTE E DOS RECURSOS NATURAIS RENOVAVEIS-IBAMA Local: Goiânia/GO | EMPREITADA POR PREÇO UNITÁRIO |
| 533013 - SUPERINTEND. DO DESENVOLVIMENTO DA AMAZONIA | AM | Edital nº 90007/2024 Id contratação PNCP: 09203665000177-1- 000028/2024 Modalidade da Contratação: Pregão - Eletrônico Última Atualização: 27 /11/2024 Órgão: SUPERINTENDENCIA DO DESENVOLVIMENTO DA AMAZONIA - SUDAM Local: Belém/PA | EMPREITADA POR PREÇO UNITÁRIO |
| | | Edital nº 90003/2025 Id contratação PNCP: 00394502000144-1- 000442/2025 | |

| | | | |
|--|----|--|----------------------------------|
| 740015 - MARINHA DO BRASIL - BASE NAVAL DA ILHA DAS COBRAS | RJ | Modalidade da Contratação: Pregão - Eletrônico Última Atualização: 28 /01/2025 Órgão: COMANDO DA MARINHA Local: Rio de Janeiro/RJ | EMPREITADA POR PREÇO UNITÁRIO |
| 110001-SECRETARIA DE ADMINISTRAÇÃO | DF | Edital nº 90005/2024 Id contratação PNCP: 00394411000109-1- 000034/2024 Modalidade da Contratação: Pregão - Eletrônico Última Atualização: 29 /02/2024 Órgão: PRESIDENCIA DA REPUBLICA Local: Brasília/DF | EMPREITADA POR PREÇO UNITÁRIO |
| 170011-SECRETARIA DO PATRIMONIO DA UNIAO | DF | Edital nº 90007/2025 Id contratação PNCP: 00489828000155-1- 000120/2025 Modalidade da Contratação: Pregão - Eletrônico Última Atualização: 25 /03/2025 Órgão: MINISTERIO DA GESTAO E DA INOVACAO EM SERVICOS PUBLICOS Local: Brasília/DF | EMPREITADA POR PREÇO UNITÁRIO |

5.38. Logo, verifica-se que a opção da Presidência da República no passado e, a ser repetida na presente contratação, isto é, adoção do regime de empreitada por preço unitário, mostra-se compatível com o regime que os demais órgãos da Administração Pública Federal tem adotado.

Percentual de Benefícios e Despesas Indiretas - BDI a ser adotado na contratação

5.39. Na contratação anterior realizada pela Presidência da República, foi adotada a taxa de Benefício e Despesas Indiretas - BDI no valor de 24,24% obtida a partir da média das contratações similares identificadas na época.

5.40. Para as 7 (sete) contratações similares indicadas como referência na presente contratação, tem-se os seguintes valores de Benefício e Despesas Indiretas - BDI:

| Dados da UASG/Órgão | Estado da UASG /Órgão | ID PNCP | Valor do BDI em % |
|---|-----------------------|---|-------------------|
| 153036-UNIV.FED.DOS VALES DO JEQUITINHONHA E MUCURI | MG | Edital nº 90039/2024 Id contratação PNCP: 16888315000157-1-000076/2024 Modalidade da Contratação: Pregão - Eletrônico Última Atualização: 28 /11/2024 Órgão: UNIVERSIDADE FEDERAL DOS VALES DO JEQUITINHONHA E MUCURI Local: Diamantina/MG | 23,99% |
| 160086-GABINETE DO MINISTRO DO EXERCITOMEX- DF | DF | Edital nº 90009/2024 Id contratação PNCP: 00394452000103-1-017811/2024 Modalidade da Contratação: Pregão - Eletrônico Última Atualização: 10 /10/2024 Órgão: COMANDO DO EXERCITO Local: Brasília/DF | 26,93% |
| 193108-IBAMA - GERÊNCIA EXECUTIVA EM GOIÁS | GO | Edital nº 90003/2024 Id contratação PNCP: 03659166001931-1-000345/2024 Modalidade da Contratação: Pregão - Eletrônico Última Atualização: 14 /11/2024 | 32,78% |

| | | | |
|--|----|---|--------|
| | | Órgão: INSTITUTO BRASILEIRO DO MEIO AMBIENTE E DOS RECURSOS NATURAIS RENOVAVEIS-IBAMA Local: Goiânia/GO | |
| 533013 - SUPERINTEND. DO DESENVOLVIMEN TO DA AMAZONIA | AM | Edital nº 90007/2024 Id contratação PNCP: 09203665000177-1- 000028/2024 Modalidade da Contratação: Pregão - Eletrônico Última Atualização: 27 /11/2024 Órgão: SUPERINTENDENCIA DO DESENVOLVIMENTO DA AMAZONIA - SUDAM Local: Belém/PA | 25% |
| 740015 - MARINHA DO BRASIL - BASE NAVAL DA ILHA DAS COBRAS | RJ | Edital nº 90003/2025 Id contratação PNCP: 00394502000144-1- 000442/2025 Modalidade da Contratação: Pregão - Eletrônico Última Atualização: 28 /01/2025 Órgão: COMANDO DA MARINHA Local: Rio de Janeiro/RJ | 29,79% |
| 110001-SECRETARIA DE ADMINISTRAÇÃO | DF | Edital nº 90005/2024 Id contratação PNCP: 00394411000109-1- 000034/2024 Modalidade da Contratação: Pregão - Eletrônico Última Atualização: 29 /02/2024 | 24,24% |

| | | | |
|--|----|---|--------|
| | | Órgão: PRESIDENCIA DA REPUBLICA Local: Brasília/DF | |
| 170011-SECRETARIA DO PATRIMONIO DA UNIAO | DF | Edital nº 90007/2025 Id contratação PNCP: 00489828000155-1-000120/2025 Modalidade da Contratação: Pregão - Eletrônico Última Atualização: 25/03/2025 Órgão: MINISTERIO DA GESTAO E DA INOVACAO EM SERVICOS PUBLICOS Local: Brasília/DF | 27,07% |

5.41. Assim, avaliando os valores acima é possível calcular a média como sendo 28,11%.

5.42. Este valor calculado a partir da média se mostra desvantajoso para Presidência da República uma vez que ele está acima tanto do valor médio como do valor do 3º quartil de Benefício e Despesas Indiretas - BDI apontados no Acórdão TCU nº 2.622/2013 – Plenário que são: 22,12% e 25%, respectivamente.

5.43. Todavia, antes de se definir o percentual de Benefício e Despesas Indiretas - BDI que será considerado na presente contratação, é oportuno avaliar também junto as 7 (sete) contratações similares já indicadas acima, qual foi o regime tributário adotado em cada uma delas (desonerado ou não desonerado), bem como se houve ou não o acréscimo do percentual de 4,5% (quatro e meio por cento) da Contribuição Previdenciária sobre Receita Bruta - CPRB.

| Dados da UASG/Órgão | Estado da UASG/Órgão | ID PNCP | Regime Tributário | Acréscimo do Percentual de 4,5% da CPRB |
|--|----------------------|---|---|---|
| 153036-UNIV.FED. DOS VALES DO JEQUITINHONHA E MUCURI | MG | Edital nº 90039/2024 Id contratação PNCP: 16888315000157-1-000076/2024 Modalidade da Contratação: Pregão - Eletrônico Última Atualização: 28/11/2024 Órgão: UNIVERSIDADE FEDERAL DOS | O órgão poderá adotar planilhas orçamentárias desoneradas e não desoneradas. Será eleito para efeito do valor estimado a planilha mais vantajosa para a Administração Pública | Não considerado e não mencionado |

| | | | | |
|--|----|--|----------------|----------------------------------|
| | | VALES DO JEQUITINHONHA E MUCURI Local: Diamantina/MG | | |
| 160086-GABINETE DO MINISTRO DO EXERCITOMEX- DF | DF | Edital nº 90009/2024 Id contratação PNCP: 00394452000103-1-017811/2024 Modalidade da Contratação: Pregão - Eletrônico Última Atualização: 10/10/2024 Órgão: COMANDO DO EXERCITO Local: Brasília/DF | Não Desonerado | Não considerado e não mencionado |
| 193108-IBAMA - GERÊNCIA EXECUTIVA EM GOIÁS | GO | Edital nº 90003/2024 Id contratação PNCP: 03659166001931-1-000345/2024 Modalidade da Contratação: Pregão - Eletrônico Última Atualização: 14/11/2024 Órgão: INSTITUTO BRASILEIRO DO MEIO AMBIENTE E DOS RECURSOS NATURAIS RENOVAVEIS-IBAMA Local: Goiânia/GO | Desonerado | Incluído |
| 533013 - SUPERINTEND. DO DESENVOLVIMENTO DA AMAZONIA | AM | Edital nº 90007/2024 Id contratação PNCP: 09203665000177-1-000028/2024 Modalidade da Contratação: Pregão - Eletrônico Última Atualização: 27/11/2024 Órgão: SUPERINTENDENCIA | Não Desonerado | Não considerado e não mencionado |

| | | | | |
|--|----|---|----------------|-------------------------------------|
| | | DO DESENVOLVIMENTO DA AMAZONIA - SUDAM Local: Belém/PA | | |
| 740015 - MARINHA DO BRASIL - BASE NAVAL DA ILHA DAS COBRAS | RJ | Edital nº 90003/2025 Id contratação PNCP: 00394502000144-1- 000442/2025 Modalidade da Contratação: Pregão - Eletrônico Última Atualização: 28 /01/2025 Órgão: COMANDO DA MARINHA Local: Rio de Janeiro/RJ | Não Desonerado | Não considerado e não mencionado |
| 110001-SECRETARIA DE ADMINISTRAÇÃO | DF | Edital nº 90005/2024 Id contratação PNCP: 00394411000109-1- 000034/2024 Modalidade da Contratação: Pregão - Eletrônico Última Atualização: 29 /02/2024 Órgão: PRESIDENCIA DA REPUBLICA Local: Brasília/DF | Não Desonerado | Não considerado e não mencionado |
| 170011-SECRETARIA DO PATRIMONIO DA UNIAO | DF | Edital nº 90007/2025 Id contratação PNCP: 00489828000155-1- 000120/2025 Modalidade da Contratação: Pregão - Eletrônico Última Atualização: 25 /03/2025 Órgão: MINISTERIO DA GESTAO E DA INOVACAO EM SERVICOS PUBLICOS | Não Desonerado | Não considerado e não mencionado |

| | | | | |
|--|--|--------------------|--|--|
| | | Local: Brasília/DF | | |
|--|--|--------------------|--|--|

5.44. Cabe destacar que na contratação anterior da Presidência da República, no ano de 2024, foi considerado o regime tributário não desonerado.

5.45. No documento Instrumento de Padronização dos Procedimentos de Contratação de Obras e Serviços de Engenharia elaborado pela Advocacia-Geral da União juntamente com o Ministério da Gestão e Inovação - MGI (ano 2023), na página 84, para identificar qual o cenário mais vantajoso para a Administração Pública, "recomenda-se simular os dois modelos de orçamento, extraindo os custos diretos das tabelas desoneradas do SINAPI e incluindo a CPRB da composição do BDI ou extraindo os custos diretos das tabelas não desoneradas do SINAPI e excluindo a CPRB da composição:

| Regime de Tributação | Fontes de Custos Diretos | Composição do BDI |
|----------------------|-----------------------------------|-------------------|
| Desoneração | Tabelas desoneradas do SINAPI | Com CPRB |
| Não Desoneração | Tabelas não desoneradas do SINAPI | Sem CPRB |

5.46. Dessa forma, considerando os parâmetros indicados no Acórdão TCU nº 2.622/2013 – Plenário e, também seguidos por outros órgãos da Administração Pública que trabalham com serviços de engenharia, foram calculados os valores de Benefício e Despesas Indiretas - BDI para o regime de desoneração e de não (sem) desoneração:

| Planilha de Composição de Benefício e Despesas Indiretas - BDI | | | | |
|--|------------------|--------------------------------------|-------|----------------------------------|
| Serviços de Engenharia | | | | |
| Composição do BDI de acordo com o Acórdão TCU nº 2.622/2013 – Plenário | | | | |
| Descrição | | Com Encargos Sociais Não Desonerados | | Com Encargos Sociais Desonerados |
| | | | | Janeiro a Dezembro (2025) |
| Grupo | A | Despesas Indiretas | | |
| | A.1 | Administração Central (AC) | 4,00% | 4,00% |
| | A.2 | Seguros (S) + Garantia (G) | 0,80% | 0,80% |
| | A.3 | Risco (R) | 1,27% | 1,27% |
| | Total do Grupo A | | 6,07% | 6,07% |
| Grupo | B | Benefícios (Bonificação) | | |
| | B.1 | Lucro (L) | 7,40% | 7,40% |
| | Total do Grupo B | | 7,40% | 7,40% |
| | C | Impostos (I) | | |

| | | | | |
|--|-----|--|--------|----------------|
| Grupo | C.1 | PIS | 0,65% | 0,65% |
| | C.2 | COFINS | 3,00% | 3,00% |
| | C.3 | ISSQN | 2,00% | 2,00% |
| | C.4 | Contribuição Previdenciária sobre a Receita Bruta (INSS) | 0,00% | 3,60% |
| Total do Grupo C | | | 5,65% | 9,25% |
| Grupo | D | Despesas Financeiras (DF) | | |
| | D.1 | Despesas Financeiras | 1,23% | 1,23% |
| Total do Grupo D | | | 1,23% | 1,23% |
| Benefício (Bonificação) e Despesas Indiretas - BDI | | | 22,23% | 27,07% |
| Para o cálculo do BDI considera-se a seguinte fórmula: | | | | |
| $\text{BDI (\%)} = ((1 + (\text{AC} + \text{S} + \text{R} + \text{G})) \times (1 + \text{DF}) \times (1 + \text{L})) - 1 / (1 - \text{I})$ | | | | |
| onde: AC = taxa de rateio da Administração Central DF = taxa das despesas financeiras S = taxa de seguro G = taxa de garantia R = taxa de risco I = taxa de tributos L = taxa de lucro | | | | |
| Memória de Cálculo para o Imposto sobre Serviços (ISS) | | | | Percentual (%) |
| Alíquota para ISSQN (Acórdão 2622/2013, Decreto Nº 25.508, de 19 de janeiro de 2005; Decreto nº 45.111, de 26 de outubro de 2023; manual do substituto / responsável tributário do imposto sobre serviços - ISS do Governo do Distrito Federal de novembro / 2024) | | | | 2,00 |

Observações:

- Os valores em percentuais para a composição analítica do BDI deverão atender ao Acórdão TCU nº 2.622/2013 – Plenário.
- As despesas relativas aos tributos IRPJ e CSL não deverão ser incluídas no BDI, visto que, conforme entendimento firmado pelo Tribunal de Contas da União), são tributos personalíssimos, de ônus exclusivo da proponente, os quais não devem ser repassados à Presidência da República.
- Para este cálculo, foi considerando o percentual de CPRB de 3,60% de acordo com a manutenção da desoneração da folha de pagamentos vigente no período de 01 de janeiro de 2025 até 31 de dezembro de 2025, conforme a LEI Nº 14.973, DE 16 DE SETEMBRO DE 2024 que reduz gradativamente do CPRB e eleva gradualmente o INSS (encargos sociais) até o ano de 2027.
- Salienta-se que este BDI está dentro da faixa de referência para Construção de Edifício, constantes do Acórdão TCU nº 2.622/2013 – Plenário, com o acréscimo de (CPRB) vigente.

5. Ressalta-se que, de acordo com regime de transição descrito na LEI Nº 14.973, DE 16 DE SETEMBRO DE 2024, sobre a redução gradativa das alíquotas incidentes sobre a receita bruta, será utilizado no cálculo do B.D.I.: para o ano de 2026 (o CPRB para 2,7%, e uma elevação gradual das alíquotas de contribuição patronal sobre a folha de pagamento, em 10,0% (INSS)), e para o ano de 2027 (o CPRB para 1,8%, e uma elevação gradual das alíquotas de contribuição patronal sobre a folha de pagamento, em 15,0% (INSS)).

5.47. Para efeitos comparativos, conforme cálculos acima com base no conforme Acórdão TCU nº 2.622/2013 –Plenário, será considerado o percentual de BDI Máximo de 22,23% (vinte e dois inteiros e vinte e três centésimo por cento) com encargos sociais para o regime não desonerados e o percentual de BDI máximo de 27,07% (vinte e sete inteiros e sete centésimos por cento) com encargos sociais para o regime desonerado.

5.48. Aplicando-se os percentuais na comparação da página 84 do Instrumento de Padronização dos Procedimentos de Contratação de Obras e Serviços de Engenharia elaborado pela Advocacia-Geral da União juntamente com o Ministério da Gestão e Inovação - MGI (ano 2023):

| Regime de Tributação | Fontes de Custos Diretos | Composição do BDI | Percentual de BDI |
|-----------------------|-----------------------------------|-------------------|-------------------|
| Desoneração | Tabelas desoneradas do SINAPI | Com CPRB | 27,07% |
| Não (Sem) Desoneração | Tabelas não desoneradas do SINAPI | Sem CPRB | 22,23% |

5.49. Dessa forma, na presente contratação, será adotado o regime não (sem) desoneração e o percentual máximo de 22,23% (vinte e dois inteiros e vinte e três centésimo por cento).

5.50. Cabe registrar que o percentual do BDI calculado e adotado para a presente contratação (22,23%) é um pouco acima do valor médio constante do Acórdão TCU nº 2.622/2013 – Plenário (22,12%). Todavia, é importante evidenciar que o valor apontado no acórdão é referente ao ano de 2013 enquanto o valor adotado na presente contratação foi calculado em 2025, mostrando-se totalmente compatível com a realidade do atual do país.

Percentual de Administração máximo a ser adotado na contratação

5.51. Cabe ressaltar que o percentual aceitável para o item de “Administração local” das planilhas orçamentárias será de até 6,23% , com base no valor médio previsto pelo Acórdão TCU nº 2.622 /2013 – Plenário. Todavia, para os prédios históricos ou tombados, o percentual de administração local poderá ser de 8,87% (3º quartil do Acórdão TCU nº 2.622/2013), ou então, até mesmo superior, desde que devidamente justificado e previsto expressamente na documentação técnica referente a ordem de serviço de acionamento.

5.52. Em havendo acionamentos por ordem de serviços que impliquem na execução de serviços concomitantes numa mesma localidade, tem-se despesas relativas à administração local de obras, mobilização e desmobilização, instalação e manutenção do canteiro, desde que seja possível o aproveitamento de profissionais e instalações, poderão ser rateadas entre as medições das respectivas ordens serviços concomitantes, ou então, consideradas associadas a uma única ordem de serviço, devendo ser excluídas das demais concomitantes.

Percentual Mínimo de Desconta a ser considerado para fins de aceitabilidade de proposta

5.53. Registra-se que na contratação anterior realizada pela Presidência da República no ano de 2024, para fins de aceitabilidade da proposta, foi adotado o percentual mínimo de 10% (dez por cento) a ser aplicado sobre o referência da licitação.

5.54. Objetivando verificar como o mercado tem se comportado, recorreu-se mais uma vez ao levantamento dos descontos aplicados nas 7 (sete) contratações similares indicadas como referência na presente contratação:

| Dados da UASG/Órgão | Estado da UASG /Órgão | ID PNCP | Valor do Desconto para cada Item da Licitação |
|---|-----------------------|---|---|
| 153036-UNIV.FED.DOS VALES DO JEQUITINHONHA E MUCURI | MG | Edital nº 90039/2024 Id contratação PNCP: 16888315000157-1-000076/2024 Modalidade da Contratação: Pregão - Eletrônico Última Atualização: 28 /11/2024 Órgão: UNIVERSIDADE FEDERAL DOS VALES DO JEQUITINHONHA E MUCURI Local: Diamantina/MG | 13,5% 14,5% 19,5% 5,5% 2,5% |
| 160086-GABINETE DO MINISTRO DO EXERCITOMEX- DF | DF | Edital nº 90009/2024 Id contratação PNCP: 00394452000103-1-017811/2024 Modalidade da Contratação: Pregão - Eletrônico Última Atualização: 10 /10/2024 Órgão: COMANDO DO EXERCITO Local: Brasília/DF | 29% |
| | | Edital nº 90003/2024 Id contratação PNCP: 03659166001931-1-000345/2024 | |

| | | | |
|--|----|---|-----------------------|
| 193108-IBAMA - GERÊNCIA EXECUTIVA EM GOIÁS | GO | Modalidade da Contratação: Pregão - Eletrônico Última Atualização: 14 /11/2024 Órgão: INSTITUTO BRASILEIRO DO MEIO AMBIENTE E DOS RECURSOS NATURAIS RENOVAVEIS-IBAMA Local: Goiânia/GO | 25% |
| 533013 - SUPERINTEND. DO DESENVOLVIMENTO DA AMAZONIA | AM | Edital nº 90007/2024 Id contratação PNCP: 09203665000177-1-000028/2024 Modalidade da Contratação: Pregão - Eletrônico Última Atualização: 27 /11/2024 Órgão: SUPERINTENDENCIA DO DESENVOLVIMENTO DA AMAZONIA - SUDAM Local: Belém/PA | Não informado no PNCP |
| 740015 - MARINHA DO BRASIL - BASE NAVAL DA ILHA DAS COBRAS | RJ | Edital nº 90003/2025 Id contratação PNCP: 00394502000144-1-000442/2025 Modalidade da Contratação: Pregão - Eletrônico Última Atualização: 28 /01/2025 Órgão: COMANDO DA MARINHA Local: Rio de Janeiro/RJ | 36% 36% |
| | | Edital nº 90005/2024 | |

| | | | |
|--|----|--|-----------------------|
| 110001-SECRETARIA DE ADMINISTRAÇÃO | DF | Id contratação PNCP: 00394411000109-1-000034/2024 Modalidade da Contratação: Pregão - Eletrônico Última Atualização: 29/02/2024 Órgão: PRESIDENCIA DA REPUBLICA Local: Brasília/DF | 37,01% |
| 170011-SECRETARIA DO PATRIMONIO DA UNIAO | DF | Edital nº 90007/2025 Id contratação PNCP: 00489828000155-1-000120/2025 Modalidade da Contratação: Pregão - Eletrônico Última Atualização: 25/03/2025 Órgão: MINISTERIO DA GESTAO E DA INOVACAO EM SERVICOS PUBLICOS Local: Brasília/DF | Não informado no PNCP |

5.55. Considerando a diversidade de valores acima e, também, como forma de se evitar qualquer restrição à competitividade, entende-se que manter o percentual mínimo de 10% (dez por cento) a ser aplicado sobre o referência da licitação é a melhor opção no certame em questão.

6. Descrição da solução como um todo

6.1. A solução de contratação apresentada neste estudo pretende viabilizar a contratação mediante registro de preços para contratação de serviços de engenharia, sob demanda, não contínuos, sem dedicação de mão de obra exclusiva, com fornecimento de materiais, peças, insumos, ferramentas e mão de obra, enfim todos os recursos necessários e adequados à correta e completa execução dos serviços, a serem prestados no regime de empreitada por preço unitário baseado no MAIOR DESCONTO sobre a Tabela SINAPI-DF, ou então, noutras tabelas oficiais ou critérios dispostos segundo o § 2º do art. 23 da Lei nº 14.133, de 1º de abril de 2024 e os artigos 6º e 8º do Decreto nº 7.983, de 8 de abril de 2013.

6.2. A descrição da solução como um todo abrange a prestação de "serviços comuns de engenharia" constante na Lei n.º 14.133, de 1º de abril de 2021, referente a "ações, objetivamente padronizáveis em termos de desempenho e qualidade, de manutenção, de adequação e de adaptação de bens móveis e imóveis, com preservação das características originais dos bens".

6.3. Após o julgamento da proposta, a adjudicação do objeto e a homologação do resultado pela instância competente, a execução do objeto seguirá a seguinte dinâmica:

Assinatura da Ata de Registro de Preço

6.3.1. Após o julgamento da proposta, a adjudicação do objeto e a homologação do resultado pela instância competente, o adjudicatário será convocado para assinar a Ata de Registro de Preço específica visando a execução do objeto da licitação nos termos da minuta que integrará o edital do certame.

6.3.1.1. O prazo para assinar a Ata de Registro de Preço poderá ser prorrogado uma vez, por igual período, quando solicitado pela empresa vencedora durante o transcurso do prazo da notificação de convocação e desde que ocorra motivo justificado, aceito pela Secretaria de Administração da Presidência da República.

6.3.1.2. A assinatura da Ata de Registro de Preço estará condicionada à comprovação das condições de habilitação prevista no edital do certame.

6.3.1.3. No caso de serviços a serem realizados fora da jurisdição da empresa vencedora, a assinatura da Ata de Registro de Preço fica condicionada à comprovação de visto no CREA/CAU do local onde serão prestados os serviços, isto é, CREA/CAU do Distrito Federal.

6.3.1.4. Por ocasião da assinatura da Ata de Registro de Preço, a empresa contratada deverá disponibilizar obrigatoriamente canais de comunicação como endereço de correio eletrônico, WhatsApp e número do telefone celular. Esses canais servirão para envio de documentos, notificações e abertura de chamados, sem eliminar a necessidade de fornecer número de telefone que deverá receber, nos casos de emergência, acionamentos por ordem de serviço durante toda a vigência da contratação.

6.3.2. A empresa vencedora deverá assinar a Ata de Registro de Preço, no prazo estipulado da notificação de convocação, sob pena de sofrer as penalidades previstas no edital do certame.

6.3.3. Quando a empresa vencedora não atender a notificação de convocação acima, ou quando, injustificadamente, recusar-se a assinar a Ata de Registro de Preço, poderá ser convocado outra empresa, desde que respeitada a ordem de classificação, para, após comprovados os requisitos de habilitação e feita a negociação, assinar a ata, sem prejuízo da aplicação das sanções previstas no edital do certame.

6.3.4. A existência de preço registrado na Ata de Registro de Preço não obriga a Presidência da República a firmar contratações, facultando-se a realização de licitação específica para a contratação pretendida, sendo assegurado ao beneficiário do registro a preferência de fornecimento em igual condição.

Celebração e execução do(s) contrato(s)

6.3.5. Surgindo necessidade de execução de serviços objeto da contratação em questão, a Secretaria de Administração da Presidência da República notificará convocando a empresa signatária da Ata de Registro de Preço para assinar instrumento de contrato no prazo de 5 (cinco) dias a contar da notificação.

6.3.6.3. Poderão ser firmados vários instrumentos contratuais com a empresa signatária da Ata de Registro de Preço para a execução de serviços de engenharia, desde que a soma do valor de todos os instrumentos contratuais seja igual ao valor da contratação registrado no Portal Nacional de Contratações Públicas - PNCP.

6.3.5.2. O prazo para assinar o instrumento contratual poderá ser prorrogado uma vez, por igual período, quando solicitado pela empresa signatária da Ata de Registro de Preço durante o transcurso do prazo da notificação de convocação e desde que ocorra motivo justificado, aceito pela Secretaria de Administração da Presidência da República.

6.3.5.3. A assinatura do instrumento contratual estará condicionada à comprovação das condições de habilitação prevista no edital do certame.

6.3.5.4. Quando a empresa signatária da Ata de Registro de Preço não atender a notificação de convocação acima, ou quando, injustificadamente, recusar-se a assinar o instrumento contratual, estará sujeita a aplicação das sanções previstas tanto no edital do certame quanto na legislação pertinente.

6.3.6. O início da execução do objeto contratado na presente licitação se dará a partir da assinatura do primeiro instrumento contratual entre a Secretaria de Administração da Presidência da República e a empresa contratada.

6.3.6.1. Após a assinatura do contrato, a empresa contratada deverá apresentar a Anotação de Responsabilidade Técnica (ART) ou o Registro de Responsabilidade Técnica (RRT) e seu comprovante de recolhimento referente ao(s) responsável(is) técnico(s) pelo contrato num prazo máximo de 5 (cinco) dias.

Reunião inicial

6.3.7. Após o início da execução do contrato e a formalização de processo SEI, para registro de todas atividades relacionadas ao contrato, antes que ocorra qualquer acionamento por ordem de serviço, a Gestão e Fiscalização do contratado agendará reunião com os representantes da empresa contratada para apresentar:

6.3.7.1. a indicação do(s) gestor(es) e fiscal(is) técnico(s);

6.3.7.2. a indicação por parte da empresa contratada do preposto e representante(s) técnico(s);

6.3.7.3. esclarecimentos gerais acerca das obrigações contratuais, dos mecanismos de fiscalização, do modo de aferição dos resultados, das sanções aplicáveis e da realização dos serviços, inclusive sobre o modelo da ordem de serviço (OS);

6.3.7.4. formato de acionamento pela ordem de serviço e documentos técnicos anexos que a poderão acompanhá-la, conforme a natureza do(s) serviço(s) demandado(s) de forma obrigatória e/ou facultativa;

6.3.7.5. procedimento de vistoria técnica no(s) local(is) de execução do(s) serviço(s) após o acionamento por ordem de serviço;

6.3.7.6. endereços eletrônicos e telefones do(s) gestor(es) e do(s) fiscal(is) técnico, como como confirmar os canais de comunicação como endereço de correio eletrônico, WhatsApp e número do telefone celular informados pela empresa contratada conforme item 6.3.1.4 deste Termo de Referência. Esses canais servirão para envio de documentos, notificações e abertura de chamados, sem eliminar a necessidade de fornecer número de telefone que deverá receber, nos casos de emergência, acionamentos por ordem de serviço durante toda a vigência da contratação;

6.3.7.7. formulário de identificação dos colaboradores e/ou subcontratados.

6.3.7.8. outros esclarecimentos que a Gestão e Fiscalização do contrato julgar pertinente.

Acionamento por Ordem de Serviço (OS)

6.3.9. Para a execução do(s) serviço(s) a empresa contratada, após a assinatura do(s) instrumento(s) contratual(is), será acionada por ordem de serviço (OS) pela gestão do contrato.

6.3.10. Todas as Ordens de Serviço serão feitas por escrito e em ordem cronológica.

6.3.11. A ordem de serviço (OS) para acionamento do(s) serviço(s) será numerada no formato OS nº NNN/AAAA, onde NNN corresponderá ao número sequencial crescente e AAAA ao ano. Ela será assinada obrigatoriamente pelo Gestor do Contrato e pelo representante legal da empresa contratada, podendo também ser assinada facultativamente por outras pessoas como, por exemplo, fiscal(is) técnico(s), responsável(is) técnico(s) pela execução do(s) serviço(s), engenheiro(s) projetista, orçamentista, calculista dentre outros profissionais.

6.3.12. Na ordem de serviço constará obrigatoriamente, pelo menos, a descrição do(s) serviço(s) demandado(s), o valor total a ser pago para a execução do(s) serviço(s), o prazo para execução, o(s) local(is) de execução do(s) serviço(s), a categoria do serviço(s) - padrão/normal ou emergencial, os dias (úteis, finais de semana e/ou feriados) e horários (matutino, vespertino, noturno) que poderá ocorrer a execução do(s) serviço(s).

6.3.12.1. São considerados categoria de serviços padrão/normal todos aqueles previstos na Tabela SINAPI-DF, ou então, noutras tabelas oficiais que não se enquadrem na categoria de serviço(s) emergencial(is).

6.3.12.2. São considerados serviço(s) emergencial(is) todo(s) aquele(s) serviço(s) que, embora esteja(m) previsto(s) na Tabela SINAPI-DF, ou então, noutras tabelas oficiais como serviço(s) comum(ns) de engenharia, caso não seja(m) realizado(s) pode(m) causar dano à vida, ao meio ambiente, à produção e ao patrimônio. São serviços vinculados a demandas que surgem em casos inesperados onde a Administração precisa agir de modo célere, num curto prazo de tempo para evitar que a situação evolua para um status mais gravoso. Em regra, a prioridade de atendimento deve ser imediata pela natureza do defeito e seu impacto no funcionamento do imóvel. A execução precisa ocorrer a qualquer momento, inclusive em horários não comerciais e dias não úteis, pois não podem aguardar para serem executados. Estão incluídas nesta categoria todas as intervenções necessárias ao tratamento de falhas, defeitos ou outras situações anormais que, de alguma forma, possam colocar em risco a integridade física dos servidores e usuários dos imóveis administrativos e/ou residenciais do Complexo da Presidência da República, ou então, que comprometam o patrimônio ou mesmo venham a acarretar prejuízos importantes ao desempenho das atividades profissionais ou de habitação dos imóveis.

6.3.13. Juntamente com a ordem de serviço poderá, conforme a natureza do(s) serviço(s) demandado(s) ser(em) encaminhado(s) o(s) seguinte(s) documento(s) técnico(s) como anexo(s) obrigatório(s) e/ou facultativo(s), não se restringindo à listagem abaixo:

6.3.13.1. Memorial descritivo dos serviço(s) almejado(s), ou então, memorial descritivo dos elementos da edificação, dos componentes construtivos e dos materiais e/ou insumos, de forma a estabelecer padrões mínimos para a execução do(s) serviço(s);

6.3.13.2. Planilha de orçamento com fontes de custos baseada na Tabela SINAPI-DF, ou então, subsidiariamente em outros sistemas de referencial de custos oficiais previstos no art. 23, §2º da Lei nº 14.133, de 1º de abril de 2024, como, por exemplo SICRO NOVO, ORSE, AGETOP CIVIL, EMOP, SEINFRA, SETOP e IOPES, não se restringindo tão somente a estes, ou então, observando os critérios dispostos nos artigos 6º e 8º do Decreto nº 7.983, de 8 de abril de 2013 correspondendo a orçamento estimado (art. 18, inciso IV da Lei nº 14.133, de 1º de abril de 2024), sintético (art. 23, §§ 5º e 6º da Lei nº 14.133, de 1º de abril de 2024) detalhado ou analítico (art. 6, inciso XXV, alínea “f” da Lei nº 14.133, de 1º de abril de 2024);

6.3.13.3. Prazo de execução e Cronograma Físico Financeiro por etapas, se necessário;

6.3.13.4. Planta de referências da(s) edificação(ões) se for o caso;

6.3.13.5. Memória de cálculo se for o caso;

6.3.13.6. Memória de quantitativo;

6.3.13.7. Caderno de especificações de materiais e/ou serviços;

6.3.13.8. Projeto executivo (art. 46, § 1º da Lei nº 14.133, de 1º de abril de 2024), se for o caso;

6.3.13.9. Projeto básico (art. 46, § 1º c/c art. 18, § 3º da Lei nº 14.133, de 1º de abril de 2024), se for o caso;

6.3.13.10. Anteprojeto (art. 46, §§ 2º e 3º da Lei nº 14.133, de 1º de abril de 2024), se for o caso; e,

6.3.13.11. Normas da Associação Brasileira de Normas Técnicas - ABNT;

6.3.13.12. resoluções do Conselho Federal de Engenharia e Agronomia - CONFEA e /ou Conselho de Arquitetura e Urbanismo - CAU; e,

6.3.13.13. outros normativos legais a serem observados na execução do(s) serviço(s)

6.3.14. Em cada Ordem de Serviço haverá o valor total do acionamento vinculado ao orçamento estimado (art. 18, inciso IV da Lei nº 14.133, de 1º de abril de 2024), sintético (art. 23, §§ 5º e 6º da Lei nº 14.133, de 1º de abril de 2024), detalhado ou analítico (art. 6, inciso XXV, alínea “f” da Lei nº 14.133, de 1º de abril de 2024) que a acompanhará como anexo, considerando as respectivas composições, o cronograma físico-financeiro, a planilha de BDI, e memória de cálculo, segundo os cálculos, acréscimos e descontos abaixo:

6.3.14.1. Os custos dos serviços e insumos obtidos a partir da aplicação dos quantitativos serão baseados na Tabela SINAPI-DF, ou então, subsidiariamente em outros sistemas de referencial de custos oficiais previstos no art. 23, §2º da Lei nº 14.133, de 1º de abril de 2024, como, por exemplo SICRO NOVO, ORSE, AGETOP CIVIL, EMOP, SEINFRA, SETOP e IOPES, não se restringindo tão somente a estes, ou então, observando os critérios dispostos nos artigos 6º e 8º do Decreto nº 7.983, de 8 de abril de 2013.

6.3.14.2. Em relação a tabela SINAPI – DF, ou então, subsidiariamente das tabelas de outros sistemas de referencial de custos oficiais previstos no art. 23, §2º da Lei nº 14.133, de 1º de abril de 2024, serão considerados os valores não desonerados do mês vigente na data de acionamento da Ordem de Serviço (OS).

6.3.14.3. No valor total do acionamento da ordem de serviço (OS) já deverá estar acrescido o percentual de 22,23% a título de Benefícios e Despesas Indiretas - BDI, conforme justificativa apresentada no Estudo Técnico Preliminar, anexo deste Termo de Referência.

6.3.14.4. O valor total também já deverá considerar o percentual de desconto ofertado pela empresa contratada vencedora no certamente sobre os itens da Tabela SINAPI-DF, ou então, subsidiariamente em outros sistemas de referencial de custos oficiais previstos no art. 23, §2º da Lei nº 14.133, de 1º de abril de 2024, ou então, observando os critérios dispostos nos artigos 6º e 8º do Decreto nº 7.983, de 8 de abril de 2013.

6.3.14.5. Cabe ressaltar que o percentual aceitável para o item de “Administração local” das planilhas orçamentárias será de até 6,23% , com base no valor médio previsto pelo Acórdão TCU nº 2.622/2013 – Plenário. Todavia, para os prédios históricos ou tombados, o percentual de administração local poderá ser de 8,87% (3º quartil do Acórdão TCU nº 2.622/2013), ou então, até mesmo superior, desde que devidamente justificado e previsto expressamente na documentação técnica referente a ordem de serviço de acionamento.

6.3.15. Valor Total da Ordem de Serviços corresponderá a:

Valor Total da OS = Soma de todos os Custos dos Serviços^{SINAPI-DF} X (1 + BDI) X (1 – Desconto Proposta do Licitante)

Benefícios e Despesas Indiretas – BDI - 22,23 % - conforme Acórdão TCU nº 2.622/2013

Σ - Notação matemática para Somatória

X - Notação matemática para multiplicação

Valor Total da OS = Σ Custo dos Serviços^{SINAPI-DF} X (1 + 22,23%) X (1 – Desconto^{Proposta do Licitante})

Valor Total da OS = 1,2223 X Σ Custo dos Serviços^{SINAPI-DF} X (1 – Desconto^{Proposta do Licitante})

6.3.16. Não haverá atualização do valor total da Ordem de Serviço, ou então, dos valores da tabela SINAPI - DF, ou então, subsidiariamente das tabelas de outros sistemas de referencial de custos oficiais previstos no art. 23, §2º da Lei nº 14.133, de 1º de abril de 2024, salvo no caso da execução do(s) serviço(s) exceder o prazo de 1 (um) ano após o acionamento, quando então será aplicado o índice de reajuste previsto no instrumento contratual associado à respectiva ordem de serviço.

6.3.17. As planilhas orçamentárias conterão, pelo menos:

6.3.17.1. número da Ordem de Serviço a que se refere;

6.3.17.2. item ou subitem;

6.3.17.3. código da composição de preço unitário utilizada da tabela SINAPI (Região Centro-Oeste – DF, referente ao mês da data de acionamento);

6.3.17.4. descrição dos serviços;

6.3.17.5. unidade de medida;

6.3.17.6. quantidade do serviço;

6.3.17.7. Valor Unitário da tabela SINAPI (Região Centro-Oeste – DF, referente ao mês da data de acionamento);

6.3.17.8. Valor Unitário (acrescidos do BDI de 22,23%);

6.3.17.9. Valor Unitário (aplicado o desconto oferecido pela empresa contratada no ato da licitação e acrescido do respectivo BDI de 22,23%);

6.3.17.10. assinatura do responsável pela elaboração e sua respectiva Anotações de Responsabilidade Técnica (ART) conforme Decreto nº 7.983, de 8 de abril de 2013.

6.3.18. O cronograma físico-financeiro deverá apresentar o prazo da execução dos serviços, previsão das datas de início e término da prestação dos serviços, custo total dos serviços.

6.3.19. Durante a vigência tanto da ata de Registro de Preço, quanto do(s) respectivo(s) instrumento(s) contratual(is) poderão ser realizados vários acionamentos por ordem de serviço, podendo, inclusive, algumas destes ocorrerem simultaneamente.

6.3.20. Em havendo a emissão de uma ou mais ordens de serviço simultâneas tem-se que a soma dos valores de todas as ordens de serviços emitidas, já considerando a aplicação do desconto da empresa signatária da ata, não poderá exceder o valor do respectivo instrumento contratual ao qual a(s) ordem(ns) estará(ão) associada(s).

Recebimento do acionamento por Ordem de Serviço

6.3.21. Todas as Ordens de Serviço assinadas gestão do contrato serão enviadas para endereço de correio eletrônico informados pela empresa contratada conforme item 6.3.1.4 deste Termo de Referência, sendo considerada a data de recebimento do acionamento da Ordem de Serviço pela empresa contratada como sendo a data de envio para endereço de correio eletrônico.

Vistoria após o acionamento da Ordem de Serviço e aceitação do(s) serviço(s)

6.3.22. Após o recebimento pela empresa contratada do acionamento por Ordem de Serviço (OS), iniciará o cômputo do prazo para análise da documentação técnica encaminhada juntamente com a Ordem de Serviço (OS) e realização da vistoria técnica no(s) local(is) de execução do(s) serviço(s), que deverá ser agendada e acompanhada obrigatoriamente por pelo menos um fiscal técnico no:

6.3.22.1. Prazo de até 5 (cinco) dias para Ordem de Serviço vinculada a serviço(s) de categoria padrão/normal;

6.3.22.2. Prazo de até 12 (doze) horas ou outro prazo definido pela Presidência da República para Ordem de Serviço vinculada a serviço(s) de categoria emergencial.

6.3.23. Até o final do prazo previsto acima para análise e vistoria, a empresa contratada deverá manifestar concordância formal, ou então, rejeição ou discordância em relação aos quantitativos e serviços estipulados, bem como sobre a documentação técnica encaminhada.

6.3.23.1. Em caso rejeição ou discordância parcial ou total, a empresa contratada deverá apresentar suas alegações devidamente acompanhadas de fundamentação técnica que justifiquem e demonstrem a incompatibilidade e/ou discordância.

6.3.23.2. A equipe técnica da Presidência República analisará as alegações da empresa contratada e, se for o caso corrigir as possíveis omissões ou equívocos na documentação ratificando-a e emitindo uma nova Ordem de Serviço (OS). Não caberá recurso da manifestação da equipe técnica da Presidência da República que resultar em novo acionamento por uma nova Ordem de Serviço (OS) retificando a anterior.

6.3.23.3. Caso a empresa contratada não se manifeste formalmente pela concordância, ou então, pela rejeição ou discordância parcial ou total no prazo previsto acima, estará sujeita a aplicação de multa cujo valor será entre 0,5% e 10% do valor total da presente contratação (R\$ 20.000.000,00 - vinte milhões), a ser definido com base na gravidade e categoria do(s) serviço(s) acionado(s), sem prejuízo da aplicação de outras sanções previstas tanto no instrumento contratual quanto na legislação pertinente, inclusive, com a possibilidade de cancelamento da Ata de Registro de Preço e à rescisão do(s) contrato(s) dela decorrente(s).

Manifestação formal de concordância da Ordem de Serviço

6.3.24. Será considerada como manifestação formal de concordância do acionamento o recebimento pela Presidência da República da Ordem de Serviço assinada pelo representante legal da empresa contratada.

6.3.24.1. A ordem de serviço (OS) recebida Presidência da República devidamente assinada pelo representante legal da empresa contratada corresponderá ao documento que autoriza o início da execução do(s) serviço(s).

6.3.25. A partir da manifestação formal de concordância, antes do início da execução dos serviços acionados, a empresa contratada deverá entregar os documentos abaixo ao fiscal do contrato, para avaliação das questões de segurança:

6.3.26.3. Planilha com identificação dos colaboradores da empresa contratada que trabalharão no (s) local(is) contendo nome completo, número da carteira de identidade com órgão e data de expedição, CPF, contato telefônico e foto atualizada;

Início da execução do(s) serviço(s)

6.3.25. Quando outro prazo não for estipulado ou acordo com a Presidência da República, o início da execução do(s) serviço(s) deverá ocorrer no 1º (primeiro) dia útil subsequente à manifestação formal de concordância do acionamento por parte da empresa contratada.

6.3.26. Os profissionais designados pela empresa contratada para execução dos serviços deverão apresentar-se no(s) local(is) designado(s) para a execução do(s) serviço(s) nos dias e horários de trabalho estipulados na ordem de serviço de acionamento, aseados, trajando uniforme completo e portando crachá de identificação.

6.3.27. Para o início da perfeita execução dos serviços, a empresa contratada deverá disponibilizar antecipadamente todos os materiais, equipamentos, ferramentas e utensílios necessários, nas quantidades estimadas e qualidades de modo a viabilizar o início da execução, promovendo sua substituição quando necessário.

6.3.28. Todas as medidas necessárias à realização dos serviços deverão ser conferidas previamente a mobilização no(s) local(is) de execução dos serviços e, ao término, deverá ocorrer a desmobilização de todos os equipamentos e máquinas, bem como dos recursos humanos associados à execução do(s) serviço(s).

6.3.29. A empresa contratada é responsável pelo fornecimento e obrigatoriedade do uso de uniformes condizentes com a atividade a ser desempenhada, bem como, pelos equipamentos de proteção individual (EPI's), de proteção coletiva (EPC's) e outros que possam vir a ser necessário para seus empregados e/ou subcontratados, de acordo com o preconizado na Lei n.º 6.514, de 22 de dezembro de 1977 e Normas Regulamentadoras (NR's) do Ministério do Trabalho. As áreas de afetadas ou de influência dos serviços acionados deverão estar sinalizadas de forma adequada e segura durante toda a execução dos serviços.

6.3.30. A empresa contratada deverá garantir que a mão de obra empregada seja de primeira qualidade, conduzindo a um ótimo acabamento e aparência, com tolerâncias, ajustes e métodos de execução compatíveis com as melhores práticas modernas aplicáveis a cada caso de acionamento por Ordem de Serviço (OS).

6.3.31. Durante a execução do(s) serviço(s) vinculado(s) a cada Ordem de Serviço, a empresa contratada deverá designar em cada local de execução do(s) serviço(s) o seu colaborador responsável pela condução da equipe, recebimento de materiais, acompanhamento de fornecedores e prestadores de serviço externos (subcontratados) e outras atividades correlatas.

6.3.32. Os serviços deverão ser executados com a utilização de técnicas e rotinas adequadas, e em estrita concordância e obediência às normas técnicas vigentes, em especial, Normas da ABNT, Legislação de acessibilidade, Normas das concessionárias de serviços públicos, Código de Edificações Distrito Federal, bem como os Regulamentos do Corpo de Bombeiros do Distrito Federal e normativa do Ministério do Trabalho.

6.3.33. De forma excepcional e justificada, em caráter eventual e acessório, para assegurar o atendimento satisfatório da necessidade administrativa, a Presidência da República poderá requisitar outros serviços correlatos àquele(s) acionado(s) pela Ordem de Serviço não inseridos na(s) planilha(s) orçamentária(s) indicada(s) no item 6.3.13.2 e item 6.3.17 deste Termo de Referência, desde que contemplados na tabela referencial de custo adotada para esta contratação, isto é, na tabela SINAPI (DF), aplicando-se o mesmo percentual de desconto sobre os custos destes outros serviços.

6.3.34. Na eventualidade de os serviços exigirem novos itens e/ou quantidades de insumos maiores ou menores que os previstos nas planilhas do orçamento, essas alterações deverão ser justificadas pela empresa contratada, avaliadas e aprovadas pela Fiscalização, procedendo-se a retificação da Ordem de Serviço de acionamento, ou então, na emissão de uma nova ordem de serviço de acionamento complementar.

6.3.35. A Presidência da República recusará toda e qualquer alteração de quantitativo e/ou tipo de serviço realizado sem o prévio consentimento da fiscalização técnica e não prevista na(s) planilha(s) orçamentária(s). A empresa contratada deverá executar e/ou fornecer apenas o que for acionado pela Ordem de Serviço e aprovado pela gestão e fiscalização técnica.

6.3.36. A Presidência da República poderá solicitar ensaios, testes, ou laudos dos serviços e instalações executadas pela contratada, de forma a atestar a qualidade, estanqueidade, rigidez, resistência, segurança, ou qualquer outro aspecto pertinente ao serviço /instalação. O custo ficará a cargo da empresa contratada se qualquer um dos procedimentos listados anteriormente for solicitado pela empresa contratada por livre e espontânea vontade.

Paralisação Injustificada da execução do(s) serviço(s)

6.3.33. Qualquer paralisação de execução dos serviços deve ser comunicada de imediato ao fiscal técnico, ou ao fiscal administrativo do contrato, assim como apresentados os motivos por escrito.

6.3.34. Na hipótese de ocorrer a paralisação injustificada da execução do(s) serviço(s) por parte da empresa contratada, poderá haver a aplicação de multa cujo valor será entre 0,5% e 10% do valor total da presente contratação (R\$ 20.000.000,00 - vinte milhões), a ser definido com base na gravidade e categoria do(s) serviço(s) acionado(s), sem prejuízo da aplicação de outras sanções previstas tanto no instrumento contratual quanto na legislação pertinente, inclusive, com a possibilidade de cancelamento da Ata de Registro de Preço e à rescisão do(s) contrato(s) dela decorrente(s).

6.3.34.1 Como o objeto da presente contratação corresponde à prestação de serviços de Engenharia, sob demanda, não contínuos, sem dedicação de mão de obra exclusiva, com fornecimento de materiais, peças, insumos, ferramentas e mão de obra, enfim todos os recursos necessários e adequados à correta e completa execução dos serviços, a serem prestados no regime de empreitada por preço unitário baseado no MAIOR DESCONTO sobre a Tabela SINAPI-DF, ou então, noutras tabelas oficiais, a paralisação da execução motivada por atrasos de até 30 (trinta) dias para a realização de medição de serviços pela fiscalização técnica, ou então, no pagamento associados a valores inferiores à 1% do valor total da presente contratação (R\$ 20.000.000,00 - vinte milhões), será considerada como sendo injustificada.

Cancelamento da Ata de Registro de Preços

6.4. Dará ensejo ao cancelamento da Ata e à rescisão dos contratos dela decorrentes:

6.4.1. Não iniciar ou paralisar a execução dos serviços após a manifestação de concordância;

6.4.2. A atraso da execução dos serviços em relação ao cronograma em vigor, verificada em qualquer etapa da programação, superior a 20% (vinte por cento) do prazo global associado a respectiva ordem de serviço de acionamento.

6.4.3. O cancelamento da Ata e a rescisão contratual poderão, mediante justificativa da empresa contratada admitida pela Presidência da República, ser substituída pela aplicação de sanção multa prevista na legislação pertinente ou no instrumento contratual.

Especificação da garantia do serviço (art. 40, §1º, inciso III, da Lei nº 14.133, de 2021)

6.5. O prazo de garantia contratual dos serviços, complementar à garantia legal, será de, no mínimo 12 (doze) meses, contado a partir do primeiro dia útil subsequente à data do recebimento definitivo do objeto, referente ao serviço executado sob responsabilidade da empresa contratada.

6.6. Os custos de reparos, assistência técnica e nova execução de serviços para correção de vícios de solidez e segurança decorrentes de execução incorreta dos serviços correrão por conta da empresa contratada.

6.7. A empresa contratada será acionada por meio de Ofício e terá o prazo de no máximo 5 dias úteis para correção de vícios, podendo este prazo ser prorrogado de acordo com a complexidade do serviço e mediante o aceite do Gestor do Contrato.

6.8. Será de inteira responsabilidade da empresa contratada, qualquer dano ocasionado nas instalações e equipamentos da Presidência da República e de terceiros durante a execução dos serviços.

6.9. Na hipótese de falha ou defeito de materiais ou de execução, identificada durante o período de garantia contratual, que implique em refazimento de algum serviço, um novo período de garantia contratual será iniciado para este serviço, contando-se o prazo a partir da aceitação pela Presidência da República da aplicação dos materiais e/ou serviços. Quando a falha ou defeito se configurar em um “vício oculto”, deverão ser aplicados os dispositivos de garantia legal estipulados no Código do Consumidor (Lei 8.078/90).

6.10. Considera-se vício oculto a falha ou defeito não aparente do produto/serviço, que o torna inoperante ou inapto para o fim ao qual se destina, identificado apenas após seu uso contínuo, dentro do período de vida útil do mesmo, resultante de erros de projeto, fabricação ou execução.

6.11. Cabe a empresa contratada, em caso de requisição da Presidência da República, o ônus da prova de que a falha ou defeito apresentado não é resultante de vício oculto.

6.12. O não cumprimento adequado da garantia, como falta de assistência técnica, baixa qualidade na prestação dos serviços ou qualquer outra deficiência, sujeitará à empresa contratada a aplicação das cominações pertinentes.

Procedimento de transição e finalização do contrato

6.13. Não serão necessários procedimentos de transição e finalização do contrato devido às características do objeto.

Disposições Gerais

6.14. Não será admitida utilização da Ata de Registro de Preços por Órgão ou Entidade não participante da licitação.

6.15. Será sempre empregado o Sistema Internacional de Unidades (SI) em todos os documentos, sejam técnicos, administrativos ou financeiros.

Modelo de Gestão do Contrato

6.16. O contrato deverá ser executado fielmente pelas partes, de acordo com as cláusulas avençadas e as normas da Lei nº 14.133, de 2021, e cada parte responderá pelas consequências de sua inexecução total ou parcial.

6.17. Em caso de impedimento, ordem de paralisação ou suspensão do contrato, o cronograma de execução será prorrogado automaticamente pelo tempo correspondente, anotadas tais circunstâncias mediante simples apostila.

6.18. As comunicações entre o órgão ou entidade e a contratada devem ser realizadas por escrito sempre que o ato exigir tal formalidade, admitindo-se o uso de mensagem eletrônica para esse fim.

6.19. O órgão ou entidade poderá convocar representante da empresa para adoção de providências que devam ser cumpridas de imediato.

6.20. Após a assinatura da Ata de Registro de Preços, ou mesmo de acionamentos específicos por Ordem de Serviço (OS), o órgão ou entidade poderá convocar o representante da empresa contratada para reunião inicial para apresentação do plano de fiscalização, que conterá informações acerca das obrigações contratuais, dos mecanismos de fiscalização, das estratégias para execução do objeto, do plano complementar de execução da contratada, quando houver, do método de aferição dos resultados e das sanções aplicáveis, dentre outros.

Preposto

6.21. A Contratada designará formalmente o preposto da empresa, antes do início da prestação dos serviços, indicando no instrumento os poderes e deveres em relação à execução do objeto contratado.

6.22. A Contratada não está obrigada a manter preposto da empresa no local da execução do objeto, exceto se o preposto também estiver acumulando a função de Responsável Técnico.

6.23. A Contratante poderá recusar, desde que justificadamente, a indicação ou a manutenção do preposto da empresa, hipótese em que a Contratada designará outro para o exercício da atividade.

Rotinas de Fiscalização

6.24. A execução do contrato deverá ser acompanhada e fiscalizada pelo(s) fiscal(is) do contrato, ou pelos respectivos substitutos.

Fiscalização Técnica

6.10. O fiscal técnico do contrato acompanhará a execução do contrato, para que sejam cumpridas todas as condições estabelecidas no contrato, de modo a assegurar os melhores resultados para a Administração.

6.25. O fiscal técnico do contrato anotar no histórico de gerenciamento do contrato todas as ocorrências relacionadas à execução do contrato, com a descrição do que for necessário para a regularização das faltas ou dos defeitos observados.

6.26. Identificada qualquer inexistência ou irregularidade, o fiscal técnico do contrato emitirá notificações para a correção da execução do contrato, determinando prazo para a correção.

6.27. O fiscal técnico do contrato informará ao gestor do contrato, em tempo hábil, a situação que demandar decisão ou adoção de medidas que ultrapassem sua competência, para que adote as medidas necessárias e saneadoras, se for o caso.

6.28. No caso de ocorrências que possam inviabilizar a execução do contrato nas datas aprazadas, o fiscal técnico do contrato comunicará o fato imediatamente ao gestor do contrato.

6.29. O fiscal técnico do contrato comunicará ao gestor do contrato, em tempo hábil, o término do contrato sob sua responsabilidade, com vistas à tempestiva renovação ou à prorrogação contratual.

6.30 A fiscalização da execução dos serviços abrange, ainda, as seguintes rotinas:

6.30.1. Verificação da execução do(s) serviço(s) acionado(s), visando prevenir falhas, atrasos ou comprometimento do patrimônio do Complexo da Presidência da República.

6.30.2. Verificação da qualidade e técnica(s) empregada(s) na execução do(s) serviço(s) acionado(s).

6.30.3. A Fiscalização Técnica deverá avaliar constantemente a execução dos serviços e utilizar o Instrumento de Medição de Resultados – IMR, para a aferição da qualidade da prestação dos serviços, devendo haver o redimensionamento no pagamento com base nos indicadores estabelecidos.

6.31. A fiscalização de que trata esta cláusula não exclui nem reduz a responsabilidade do Contratado, inclusive perante terceiros, por qualquer irregularidade, ainda que resultante de imperfeições técnicas, vícios redibitórios, ou emprego de material inadequado ou de qualidade inferior e, na ocorrência desta, não implica corresponsabilidade do Contratante ou de seus agentes, gestores e fiscais, de conformidade.

6.32. As disposições previstas neste Termo de Referência não excluem o disposto no Anexo VIII da Instrução Normativa SEGES/MP nº 05, de 2017, aplicável no que for pertinente à contratação, por força da Instrução Normativa Seges/ME nº 98, de 26 de dezembro de 2022.

Fiscalização Administrativa

6.33. O fiscal administrativo do contrato verificará a manutenção das condições de habilitação da contratada, acompanhará o empenho, o pagamento, as garantias, as glosas e a formalização de apostilamento e termos aditivos, solicitando quaisquer documentos comprobatórios pertinentes, caso necessário.

6.34. Caso ocorra descumprimento das obrigações contratuais, o fiscal administrativo do contrato atuará tempestivamente na solução do problema, reportando ao gestor do contrato para que tome as providências cabíveis, quando ultrapassar a sua competência.

Gestor do Contrato

6.35. Cabe ao gestor do contrato:

6.35.1. coordenar a atualização do processo de acompanhamento e fiscalização do contrato contendo todos os registros formais da execução no histórico de gerenciamento do contrato, a exemplo da ordem de serviço, do registro de ocorrências, das alterações e das prorrogações contratuais, elaborando relatório com vistas à verificação da necessidade de adequações do contrato para fins de atendimento da finalidade da administração.

6.35.2. acompanhar os registros realizados pelos fiscais do contrato, de todas as ocorrências relacionadas à execução do contrato e as medidas adotadas, informando, se for o caso, à autoridade superior àquelas que ultrapassarem a sua competência.

6.35.3. acompanhar a manutenção das condições de habilitação da contratada, para fins de empenho de despesa e pagamento, e anotar os problemas que obstem o fluxo normal da liquidação e do pagamento da despesa no relatório de riscos eventuais.

6.35.4. emitir documento comprobatório da avaliação realizada pelos fiscais técnico, administrativo e setorial quanto ao cumprimento de obrigações assumidas pelo contratado, com menção ao seu desempenho na execução contratual, baseado nos indicadores objetivamente definidos e aferidos, e a eventuais penalidades aplicadas, devendo constar do cadastro de atesto de cumprimento de obrigações.

6.35.5. tomar providências para a formalização de processo administrativo de responsabilização para fins de aplicação de sanções, a ser conduzido pela comissão de que trata o art. 158 da Lei nº 14.133, de 2021, ou pelo agente ou pelo setor com competência para tal, conforme o caso.

6.35.6. elaborar relatório final com informações sobre a consecução dos objetivos que tenham justificado a contratação e eventuais condutas a serem adotadas para o aprimoramento das atividades da Administração.

6.35.7. enviar a documentação pertinente ao setor de contratos para a formalização dos procedimentos de liquidação e pagamento, no valor dimensionado pela fiscalização e gestão nos termos do contrato.

6.35.8. receber e dar encaminhamento imediato:

6.35.8.1. às denúncias de discriminação, violência e assédio no ambiente de trabalho, conforme o art. 2º, inciso III, do Decreto nº 12.174/2024;

6.35.8.2. à notificação formal de que a empresa contratada está descumprindo suas obrigações trabalhistas, enviada pelo trabalhador, sindicato, Ministério do Trabalho, Ministério Público, Defensoria Pública ou por qualquer outro meio idôneo.

7. Estimativa das Quantidades a serem Contratadas

7.1 Dada a natureza da contratação em tela, prestação de serviços de engenharia, sob demanda, não contínuos, sem dedicação de mão de obra exclusiva, a serem executadas nas instalações do Complexo da Presidência da República, com fornecimento de insumos diversos e mão de obra e executado no regime de empreitada por preço unitário baseado no MAIOR DESCONTO sobre a Tabela SINAPI-DF, ou então, noutras tabelas oficiais ou critérios dispostos segundo o § 2º do art. 23 da Lei nº 14.133, de 1º de abril de 2024 e os artigos 6º e 8º do Decreto nº 7.983, de 8 de abril de 2013, não é possível definir previamente o quantitativo a ser demandado.

7.2. Apenas quando houver o acionamento por meio de ordem de serviço devidamente acompanhada da planilha orçamentária detalhando os custos das composições e insumos descritos no Sistema Nacional de Pesquisa de Custos e Índices da Construção Civil - SINAPI, fundamentada em quantitativos de serviços e fornecimentos propriamente, é que se saberá os quantitativos.

7.3. A divisão do objeto a ser contratado embora viável tecnicamente para fins de definição das composições de custos dos itens da Tabela SINAPI, não é desvantajosa sob a ótica econômica separar o fornecimento de serviços e materiais, representando uma perda de escala. A segregação entre serviços e materiais acarretaria num incremento exponencial de gastos para a Administração Pública, pois, teria que arcar com os custos realizar a contratação de mão de obra terceirizada sempre que houvesse a necessidade de serviços de engenharia e, também, manter uma equipe de logística permanente para realizar certames de aquisição dos respectivos materiais necessários para a execução dos serviços demandados.

7.4. Os serviços não demandam de especializações incomuns e os preços de referência estão definidos pela Tabela SINAPI. O mercado é historicamente consolidado e tem plenas condições de atender a necessidade de contratação como, aliás, já ocorreu na contratação anterior do ano de 2024.

7.5. Cumpre destacar que a contratação baseada no maior desconto sobre uma determinada referência de preços, que no caso em tela é a tabela SINAPI, embora não possibilite a priori a especificação de um quantitativo, ela é vantajosa para a Administração Pública uma vez que evita o jogo de planilha, conforme posicionamento já explicitado pelo TCU na 5ª edição das Orientações e Jurisprudências do TCU – LICITAÇÕES E CONTRATOS, na página 170 que diz: "A principal vantagem do critério de julgamento pelo maior desconto é que ele evita o jogo de planilha e o jogo de cronograma. Além disso, proporciona celeridade ao processamento da licitação, pois torna mais simples as análises de exequibilidade e economicidade das propostas".

7.6. Ademais, as ordens de serviços poderão ser objeto de acréscimo ou redução, de acordo com a necessidade real apresentada durante a execução dos serviços. No decorrer da execução é possível aparecerem novas necessidades que não foram previstas no momento da emissão da ordem de serviços. Neste caso, eventuais acréscimos deverão ser objeto de ordens de serviços complementares, também baseadas na Tabela SINAPI.

7.7. Sobre a possibilidade de equívocos ou erros quanto aos valores ou quantitativos estimados dos serviços tem-se, com base no Acórdão TCU nº 1.977/2013 – Plenário, que "em exemplo, os contratos podem, com simplicidade, objetivar que erros unitários de quantidade de até 10% não sejam objeto de qualquer revisão. Menos que isso, esses erros acidentais serão álea ordinária da contratada. Para que não haja incontáveis pedidos de reequilíbrio decorrentes de serviços de pequena monta, pode-se, ainda, definir que somente serviços de materialidade relevante na curva ABC do empreendimento incorrerão como tarja de "erro relevante". Assim, para sanar erros que se enquadrem na situação acima, com base na jurisprudência do TCU, não se verifica qualquer impedimento para que ocorra a emissão de ordens de serviços complementares para acréscimo ou redução, de acordo com a necessidade real apresentada durante a execução dos serviços.

7.8. No caso de prorrogação da ata de registros de preços, nos termos do art. 84 da Lei nº 14.133, de 1º de abril de 2024, combinado com o art. 22 do Decreto nº 11.462, de 31 de março de 2023, como a contratação é baseada no critério maior desconto sobre tabela de preços SINAPI, considerando que haverá a possibilidade de renovação integral do valor da contratação, também deverá ocorrer a renovação integral do quantitativo, mesmo este sendo incerto pelos razões já apontadas acima. Ademais, frisa-se que a prorrogação somente será admitida desde que ocorra dentro do prazo de vigência e que seja comprovado o preço vantajoso para a Administração Pública. Também deverá existir a previsão orçamentária no Plano de Contratação Anual - PCA referente ao ano de 2026 segundo PARECER n. 00453/2024/CGAQ/SCGP/CGU/AGU.

8. Estimativa do Valor da Contratação

Valor (R\$): 25.000.000,00

8.1. O valor máximo da presente contratação foi dimensionado considerando o histórico da contratação anterior (processo nº 00059.000165/2024-91) realizada pela Presidência da República, nos termos dos incisos I e III e parágrafo único do art. 4º do Decreto nº 11.462, de 31 de março de 2023.

8.2. O custo estimado da contratação será de R\$ 25.000.000,00 (vinte e cinco milhões de reais). Este valor é consistente com as disposições do item 6 do Ofício nº 616/2021/SA/SG/PR de 29 de novembro de 2021 (documento SEI 3037948 do Processo 00140.000988/2021-45), que prevê a possibilidade de ser considerada a variação de até 25%, para maior, entre o valor unitário estimado registrado no Plano, isto é, o Plano de Contratações Anuais – PCA 2025 da Secretaria de Administração de R\$ 20.000.000,00 (vinte milhões de reais).

8.3. O valor foi construído com base nas necessidades de adequações e revitalizações de todo o complexo de infraestrutura da Presidência da República. As demandas de intervenções (sejam elas qualitativas ou quantitativas) são constantes e imprevisíveis.

8.4. Além da imprevisibilidade gerada pelos fatores intrínsecos à idade avançada das infraestruturas, as características dos serviços de intervenção em elementos existentes, dentro de um ambiente desfavorável (edificações tombadas pelo Instituto do Patrimônio Histórico e Artístico Nacional - IPHAN), também tem contribuição significativa no desafio de estimar os valores a serem contratados.

8.5. É comum, neste tipo de serviço, haver alterações e acréscimos durante a execução, tendo em vista que, por mais profundo que seja o levantamento e o projeto básico, os imprevistos e as interferências ocultas em edificações antigas, resultam em ampliações, complementações ou adaptações no serviço previsto. Por mais diligente que sejam as previsões, nem sempre é possível aferir, com precisão exata, todos os elementos de forma qualitativa e quantitativa, envolvendo todo o escopo do serviço. As demandas têm ocorrências aleatórias seja no tempo, local ou tipo da demanda, principalmente nos serviços de manutenção corretiva de patologias causadas por fenômenos naturais.

8.6. Os estudos realizados pela Associação Brasileira de Normas Técnicas (ABNT), que estima o custo anual para manutenção em função dos custos iniciais (custo de construção ou valor do bem), conforme trecho citado na versão passada da ABNT NBR 5674:1999 (que continua válida para nortear planejamento das manutenções):

A manutenção de edificações é um tema cuja importância tem crescido no setor da construção civil, superando, gradualmente, a cultura de se pensar o processo de construção limitado até o momento quando a edificação é entregue e entra em uso. As edificações são o suporte físico para a realização direta ou indireta de todas atividades produtivas, e possuem, portanto, um valor social fundamental.

Todavia, as edificações apresentam uma característica que as diferencia de outros produtos: elas são construídas para atender seus usuários durante muitos anos, e ao longo deste tempo de serviço devem apresentar condições adequadas ao uso que se destinam, resistindo aos agentes ambientais e de uso que alteram suas propriedades técnicas iniciais.

É inviável, sob o ponto de vista econômico, e inaceitável, sob o ponto de vista ambiental, considerar as edificações como produtos descartáveis, passíveis de simples substituição por novas construções quando seu desempenho atinge níveis inferiores ao exigido pelos seus usuários. Isto exige que se tenha em conta a manutenção das edificações existentes, e mesmo as novas edificações construídas, tão logo colocadas em uso, entrem no rol de edificações a ser mantido em condições adequadas para atender as exigências dos seus usuários.

Estudos realizados em diversos países, para diferentes tipos de edificações, demonstram que os custos anuais envolvidos na operação e manutenção das edificações em uso variam entre 1% e 2% do seu custo inicial.

A omissão em relação à necessária atenção para a manutenção das edificações pode ser constatada nos frequentes casos de edificações retiradas de serviço muito antes de cumprida a sua vida útil projetada (pontes, viadutos, escolas), causando muitos transtornos aos seus usuários e um sobrecusto em intensivos serviços de recuperação ou construção de novas edificações. Seguramente, pior é a obrigatória tolerância, por falta de alternativas, ao uso de edificações cujo desempenho atingiu níveis inferiores ao mínimo recomendável para um uso saudável, higiênico ou seguro. Tudo isto possui um custo social que não é contabilizado, mas se reflete na qualidade de vida das pessoas.

Economicamente relevante no custo global das edificações, a manutenção não pode ser feita de modo improvisado e casual. Ela deve ser entendida como um serviço técnico, cuja responsabilidade exige capacitação apurada. Para se atingir maior eficiência na administração de uma edificação ou de um conjunto de edificações, é necessária uma abordagem fundamentada em procedimentos organizados em um sistema de manutenção, segundo uma lógica de controle de custos e maximização da satisfação dos usuários com as condições oferecidas pelas edificações.

8.7. Todavia, não há no Sistema de Gerenciamento do Patrimônio Imobiliário de uso especial da União (SPIUnet), a soma do valor total dos bens imóveis que compõem o Complexo da Presidência da República. Logo, não é possível se adotar o percentual de 1% (um por cento) ou 2% (dois por cento), conforme estudo da ABNT supracitado.

8.8. A Instrução Normativa (IN) nº 1.700, de 14 de março de 2017, da Receita Federal do Brasil (RFB), em seu anexo III, prevê uma depreciação linear ao longo de 25 anos para atingir o esgotamento da vida útil de um imóvel, o que corresponde à uma taxa de 4% a.a. (quatro por cento ao ano).

8.9. Desta forma, em tese, para se manter o valor do imóvel constante deveria ser aplicado um gasto de manutenção e atualização anual com taxa correspondente. No entanto, este raciocínio não é totalmente correto, pois a depreciação não se resume a degradação do imóvel pela não manutenção ao longo do tempo, mas também pela obsolescência e das inovações tecnológicas em materiais e equipamentos.

8.10 Ressalte-se que vários fatores interferem na depreciação do imóvel, a exemplo do modo de vida da sociedade que é dinâmico e mutável ao longo do tempo, principalmente quando se trabalha com prazos mais longos, como é o caso do Complexo da Presidência da República.

8.11. Diante da complexidade apontada acima, e, considerando que as edificações do Complexo da Presidência da República já contam com mais de 60 anos, além do histórico de intervenções que já ocorreram no passado e, principalmente, que várias edificações são tombadas pela IPHAN, será adotado na presente contratação o percentual aproximado de 8% (oito por cento) para depreciação da área total das edificações do Complexo da Presidência da República que poderão estar sujeitas a intervenções, isto é, aos serviços de engenharia que poderão acionados sob demanda.

8.12. Este percentual de depreciação busca contemplar o amplo rol de serviços e insumos que poderão ser empregados nos serviços de engenharia de adequação da infraestrutura, frente a impossibilidade de prever a priori as intervenções que serão necessárias.

8.13 É oportuno repisar que nas composições referenciadas na base de dados do SINAPI a serem utilizadas nos acionamento por ordem de serviço, deverão utilizar o regime de encargos não (sem) desoneração na composição dos custos, uma vez que este se mostra mais vantajoso para a administração pública, uma vez que os custos de mão de obra não incluem os encargos sociais, como o INSS.

8.14. Outro aspecto a ser considerado na estimativa do valor se refere à margem de erro decorrente da impossibilidade de se estimar com exatidão cada uma das variáveis que irão compor os serviços de engenharia que serão acionados em virtude da presente contratação. A título de exemplificação, sabe-se que durante a execução dos serviços algumas variáveis poderão sofrer elevações de custos e/ou reduções, em função de fatores exógenos. Como resultado dessas variações, deve haver uma compensação da maior parte dos erros da estimativa de custos, o que irá minimizar o erro geral do processo de cálculo como um todo.

8.15. Na literatura técnica especializada (Engenharia de Custos: Novo Conceito de BDI; Paulo Roberto Vilela Dias - 6ª ed. 2024 pp. 44 a), especificamente no capítulo 15 ao tratar da precisão dos orçamentos, aponta-se:

"Na ausência de um estudo sobre Margem de Erro em Estimativa de Custos de Engenharia no Brasil, consideram-se os resultados obtidos na pesquisa realizada pelo ICEC – International Cost Engineering Council (www.icoste.org), conforme tabela abaixo:

| Origem de Estimativa | Margem de Erro |
|-----------------------|----------------|
| Projeto Básico | +5% |
| Projeto Executivo | +10% a 15% |
| Anteprojeto | +15% a 20% |
| Projeto Esquemático | +20% a 25% |
| Viabilidade Econômica | +25% a 30% |
| Ordem de Grandeza | > 30% |

Por sua vez, o IBRAOP – Instituto Brasileiro de Auditoria de Obras Públicas propõe na OT-IBR 004-2012 (acessada em jan/15 em www.ibraop.org.br) que se adote margem de erro de 10% para Estimativa de Custos detalhadas, elaborado com base em Projeto Básico e de 5% quando dispuser de Projeto Executivo e de Preços de insumos negociados para a obra.

| Tipo de orçamento | Fase de projeto | Cálculo do preço | Faixa de Precisão |
|---------------------|----------------------|---|-------------------|
| Estimativa de custo | Estudos preliminares | Área de construção multiplicada por um indicador | 30%* |
| Preliminar | Anteprojeto | Quantitativos de serviços apurados no projeto ou estimados por meio de índices médios, e custos de serviços tomados em tabelas referenciais | 20% |
| | | Quantitativos de serviços apurados no projeto, e custos obtidos em | |

| | | | |
|--|-------------------|--|-----|
| Detalhado ou analítico (orçamento base da licitação) | Projeto básico | composições de custos unitários com preços de insumos oriundos de tabelas referenciais ou de pesquisa de mercado relacionados ao mercado local, levando-se em conta o local, o porte e as peculiaridades de cada obra | 10% |
| Detalhado ou analítico definitivo | Projeto executivo | Quantitativos apurados no projeto e custos de serviços obtidos em composições de custos unitários com preços de insumos negociados, ou seja, advindos de cotações de preços reais feitas para a própria obra ou para outra obra similar ou, ainda, estimados por meio de método de custo real específico | 5% |

*Para obras de edificações, a faixa de precisão esperada da estimativa de custo é de até 30%, podendo ser superior em outras tipologias de obras"

8.16. Para a contratação em questão, como ainda não se sabe com precisão quais serão os serviços acionados nas ordens de serviço, entende-se que ainda se está na fase de viabilidade econômica segundo a ICEC (+25% a 30%), ou então, estimativa de custos conforme IBRAOP (30%). Para fins de cálculo da estimativa do valor da contratação, será adotado o percentual de 25% (vinte e cinco por cento).

8.17. Ademais, é importante destacar que, não obstante a adoção do percentual de 25% de margem de erro, após o acionamento pela ordem de serviço, não será admitida a referida margem, uma vez que o acionamento estará acompanhado de documentação(ões) técnica(s) obrigatória(s) e/ou facultativo(s), não se restringindo à listagem abaixo:

8.17.1. Memorial descritivo dos serviço(s) almejado(s), ou então, memorial descritivo dos elementos da edificação, dos componentes construtivos e dos materiais e/ou insumos, de forma a estabelecer padrões mínimos para a execução do(s) serviço(s);

8.17.2. Planilha de orçamento com fontes de custos baseada na Tabela SINAPI-DF, ou então, subsidiariamente em outros sistemas de referencial de custos oficiais previstos

no art. 23, §2º da Lei nº 14.133, de 1º de abril de 2024, como, por exemplo SICRO NOVO, ORSE, AGETOP CIVIL, EMOP, SEINFRA, SETOP e IOPES, não se restringindo tão somente a estes, ou então, observando os critérios dispostos nos artigos 6º e 8º do Decreto nº 7.983, de 8 de abril de 2013 correspondendo a orçamento estimado (art. 18, inciso IV da Lei nº 14.133, de 1º de abril de 2024), sintético (art. 23, §§ 5º e 6º da Lei nº 14.133, de 1º de abril de 2024) detalhado ou analítico (art. 6, inciso XXV, alínea “f” da Lei nº 14.133, de 1º de abril de 2024);

8.17.3. Prazo de execução e Cronograma Físico Financeiro por etapas, se necessário;

8.17.4. Planta de referências da(s) edificação(ões) se for o caso;

8.17.5. Memória de cálculo se for o caso;

8.17.6. Memória de quantitativo;

8.17.7. Caderno de especificações de materiais e/ou serviços;

8.17.8. Projeto executivo (art. 46, § 1º da Lei nº 14.133, de 1º de abril de 2024), se for o caso;

8.17.9. Projeto básico (art. 46, § 1º c/c art. 18, § 3º da Lei nº 14.133, de 1º de abril de 2024), se for o caso;

8.17.10. Anteprojeto (art. 46, §§ 2º e 3º da Lei nº 14.133, de 1º de abril de 2024), se for o caso;

8.17.11. Normas da Associação Brasileira de Normas Técnicas - ABNT;

8.17.12. resoluções do Conselho Federal de Engenharia e Agronomia - CONFEA e/ou Conselho de Arquitetura e Urbanismo - CAU; e,

8.17.13. outros normativos legais a serem observados na execução do(s) serviço(s)

8.18. Consequentemente, a margem de erro, em cada caso concreto, será inferior a 25%, devendo estar em conformidade com as disposições das tabelas acima da ICEC e IBRAOP.

8.19. Assim, levando-se em consideração o exposto acima, tem-se:

- área total construída dos imóveis do Complexo da Presidência da República indicada no tópico 2 (Descrição da necessidade deste estudo - 120.208,39 m²);
- o custo médio do m² do SINAPI praticado no Distrito Federal referente ao mês de janeiro de 2025 (R\$ 1.834,26 - Custo Médio em R\$/m² - REGIÃO CENTRO-OESTE - DISTRITO FEDERAL - SISTEMA NACIONAL DE PESQUISA DE CUSTOS E ÍNDICES DA CONSTRUÇÃO CIVIL - SINAPI - janeiro de 2025 - Desonerado. Fonte: <https://www.ibge.gov.br/estatisticas/economicas/precos-e-custos/9270-sistema-nacional-de-pesquisa-de-custos-e-indices-da-construcao-civil.html?=&t=series-historicas>), uma vez que todos estão localizados em Brasília/DF;
- percentual aproximado de taxa de depreciação/gestão de 8%;
- estimativa de BDI como sendo de 22,23% conforme calculado nos itens 5.46 a 5.49 deste Estudo Técnico Preliminar observando as disposições do ACORDÃO TCU nº 2.622/2013 - Plenário.
- percentual de margem de erro de 25%

8.20. Tem-se o cálculo que resulta no valor de R\$ 26.950.913,35 (vinte e seis milhões, novecentos e cinquenta mil, novecentos e treze reais e trinta e cinco centavos).

| Estimativa do Valor da Demandas por Serviços de Engenharia | |
|---|-------------------|
| Descrição | Valor Desonerado |
| Custo Médio em R\$/m² - SINAPI - região CENTRO-OESTE - DISTRITO FEDERAL (janeiro de 2025) | R\$ 1.834,26 |
| Área total imóveis (funcionais e administrativos) (m²) | 120.208,39 |
| Percentual de depreciação | 8% |
| SUBTOTAL MÁXIMO (sem B.D.I.) (Área X custo médio por metro quadrado X Depreciação) | R\$ 17.639.475,32 |
| TAXA DE BDI (%) (Conforme com ACORDAO 2622/2013) | 22,23% |
| VALOR MÁXIMO DA DESPESA (com B.D.I.) (Área X custo médio por metro quadrado X Depreciação x BDI) | R\$ 21.560.730,68 |
| Acréscimo devido ao percentual de margem de erro | 25% |
| Valor Final Estimado para a Contratação | R\$ 26.950.913,35 |

8.21. É oportuno evidenciar que o acréscimo devido ao percentual de margem de erro é compatível com as disposições do item 6 do Ofício nº 616/2021/SA/SG/PR de 29 de novembro de 2021 (documento SEI 3037948 do Processo 00140.000988/2021-45), que prevê a possibilidade de ser considerada a variação de até 25%, para maior, entre o valor unitário estimado registrado no Plano, isto é, o Plano de Contratações Anuais – PCA 2025 da Secretaria de Administração de R\$ 20.000.000,00 (vinte milhões de reais).

8.22. Considerando o esforço da Secretaria de Administração da Presidência da República em aumentar a eficiência na execução dos serviços, bem como, também buscar a redução de gastos e custos, frente as incertezas econômicas (contingenciamento de orçamento, oscilação cambial diante do cenário internacional, guerras e etc), entre o valor de R\$ 26.950.913,35 (vinte e seis milhões, novecentos e cinquenta mil, novecentos e treze reais e trinta e cinco centavos) calculado acima, e o valor previsto no PCA 2025 acrescido de 25% com base no item 6 do Ofício nº 616 /2021/SA/SG/PR de 29 de novembro de 2021 (documento SEI 3037948 do Processo 00140.000988/2021-45), equivalente a R\$ 25.000.000,00 (vinte e cinco milhões de reais), optou-se por este, isto é, o valor de R\$ 25.000.000,00 (vinte e cinco milhões de reais) com respaldo nos incisos I e III e parágrafo único do art. 4º do Decreto nº 11.462, de 31 de março de 2023.

8.23. Frisa-se ainda que o intuito da presente contratação é permitir o uso integral dos recursos orçamentários previstos, isto é, o valor de R\$ 20.000.000,00 (vinte milhões de reais). Dessa forma, adotar-se-á o valor de R\$ 20.000.000,00 (vinte milhões de reais) acrescido de 25% com base no item 6 do Ofício nº 616/2021/SA/SG/PR de 29 de novembro de 2021 (documento SEI 3037948 do Processo 00140.000988/2021-45) para fins de lançamento no sistema de acompanhamento do certame. Este valor servirá de base na licitação antes da incidência do desconto, uma vez que o empenho deverá considerar o maior percentual de desconto homologado no certame. Ressalta-se que o valor final da Ata de Registro de Preço, bem como do (s) empenho(s) associado(s), já considerando o percentual de desconto acrescido, não poderá (ão) exceder ao valor de R\$ 20.000.000,00 (vinte milhões de reais) previstos como créditos orçamentários.

8.24. Dessa forma, considerando como valor estimado da contratação de R\$ 25.000.000,00 (vinte e cinco milhões de reais) tem-se a seguinte fórmula a ser considerada no certame:

Valor Total da Licitação = Soma de todos os Custos dos Serviços^{SINAPI-DF} X (1 + BDI) X (1 – Desconto^{Proposta do Licitante})

Benefícios e Despesas Indiretas – BDI - 22,23 % - conforme Acórdão TCU nº 2.622/2013 – Plenário

Valor Total da Licitação – Corresponde ao valor previsto no PCA 25 (R\$ 25.000.000,00)

- Notação matemática para Somatória

X - Notação matemática para multiplicação

R\$ 25.000.000,00 = Custo dos Serviços^{SINAPI-DF} X (1 + 22,23%) X (1 – Desconto^{Proposta do Licitante})

R\$ 25.000.000,00 = 1,2223 X Custo dos Serviços^{SINAPI-DF} X (1 – Desconto^{Proposta do Licitante})

8.25. A exemplo do ocorrido na contratação anterior da Presidência da República no ano de 2024, para fins de aceitabilidade da proposta, o desconto mínimo de referência na licitação será de 10% (dez por cento).

9. Justificativa para o Parcelamento ou não da Solução

9.1 A contratação do objeto descrito nesse Estudo Técnico Preliminar deverá ser realizada em um único grupo. A redução dos custos administrativos com várias licitações, bem como dos custos gerenciais de vários contratos, representa mais um ponto positivo desse novo modelo de contratação.

9.2 O agrupamento também proporciona maior possibilidade de negociação de preços, com a diminuição do valor estimado da licitação. Outras vantagens se relacionam com a absorção das tecnologias modernas e a eficiência dos equipamentos, a garantia da padronização dos serviços; e o gerenciamento da logística e fiscalização de forma centralizada.

9.3. Outro ponto relevante para a existência de um único grupo, está relacionado ao gerenciamento de uma única empresa, além de ser mais vantajoso para a Presidência da República, também é relevante sob o aspecto da segurança e do canteiro de obras. É mais fácil e recomendável serem os empregados de uma mesma empresa que realizarão todos os serviços, ao invés de empregados de empresas distintas que seriam trocados constantemente, exigindo atualizações constantes dos cadastros de acesso, bem como da verificação de antecedentes criminais de cada um, por exemplo. Também não é admissível montar ao lado dos edifícios da Presidência da República várias contêineres, um de cada empresa (devido a exigência das normas trabalhistas), para que sejam disponibilizados para os empregados terceirizados as condições higiênicas adequadas. Em sendo uma única empresa, ter-se-á apenas um único canteiro de obra ao invés de vários.

10. Contratações Correlatas e/ou Interdependentes

10.1. No âmbito da Presidência da República a presente contratação está correlata ou interdependente com a contratação de serviços continuados para a elaboração de estudos, planejamento e desenvolvimento de projetos de arquitetura e engenharia, com fornecimento de mão de obra exclusiva, em tramitação no âmbito do processo nº 00059.000446/2025-25 (Contratação de Serviços - Licitação).

10.2. Como mencionado em vários itens do presente estudo, nos acionamento por Ordem de Serviço, conforme a natureza do(s) serviço(s) a serem demandado(s) poderá(ão) ser encaminhado

(s) vários documentos técnicos como, por exemplo: Projeto executivo (art. 46, § 1º da Lei nº 14.133, de 1º de abril de 2024); Projeto básico (art. 46, § 1º c/c art. 18, § 3º da Lei nº 14.133, de 1º de abril de 2024); Anteprojeto (art. 46, §§ 2º e 3º da Lei nº 14.133, de 1º de abril de 2024); Planilha de orçamento com fontes de custos baseada na Tabela SINAPI-DF, ou então, subsidiariamente em outros sistemas de referencial de custos oficiais previstos no art. 23, §2º da Lei nº 14.133, de 1º de abril de 2024; orçamento estimado (art. 18, inciso IV da Lei nº 14.133, de 1º de abril de 2024); orçamento sintético (art. 23, §§ 5º e 6º da Lei nº 14.133, de 1º de abril de 2024); orçamento detalhado ou analítico (art. 6, inciso XXV, alínea “f” da Lei nº 14.133, de 1º de abril de 2024); Memorial descritivo dos serviço(s) almejado(s), ou então, memorial descritivo dos elementos da edificação, dos componentes construtivos e dos materiais e/ou insumos, de forma a estabelecer padrões mínimos para a execução do(s) serviço(s); Cronograma Físico Financeiro por etapas; Planta de referências da(s) edificação(ões); Memória de cálculo; Memória de quantitativo; Caderno de especificações de materiais e/ou serviços, além de outros.

10.3. Há profissionais com expertise nos órgãos técnicos vinculados à Diretoria de Engenharia e Patrimônio - DIENP (Coordenação-Geral de Gestão de Projetos de Engenharia - COGPEN e Coordenação-Geral de Operações de Engenharia - COENGE) que podem elaborar a documentação mencionada acima. Todavia o quantitativo de profissionais é insuficiente para realizar simultaneamente as atividades rotineiras do dia a dia tais como, gestão de diversos contratos de prestação de serviços, participação em reuniões e vistorias técnicas para identificação de demandas e de ações de modernização da infraestrutura, acompanhamento da execução de serviços de engenharias e etc.

10.4. Dessa forma a contratação em curso no âmbito do processo nº 00059.000446/2025-25 (Contratação de Serviços - Licitação) é necessária para que a execução do objeto da presente contratação também logre êxito com os melhores resultados possíveis para a Presidência da República.

10.5. É oportuno registrar que a presente contratação substituirá a contratação anterior (processo nº 00059.000165/2024-91) cujo prazo de validade da Ata de Registro de Preços nº 024/2024 já se encerrou, isto é, expirou em 4 de abril de 2025.

11. Alinhamento entre a Contratação e o Planejamento

11.1 A presente aquisição está associada ao DFD 1/2025 (SUPER nº 6533468), está previsto no Plano de Contratações Anual 2025, conforme detalhamento a seguir:

I) ID PCA no PNCP: 00394411000109-0-000005/2025

II) Data de publicação no PNCP: 23/12/2024

III) Id do item no PCA: 1

IV) Classe/Grupo: 833 - SERVIÇOS DE ENGENHARIA

V) Identificador da Futura Contratação: 110001-303/2025 está prevista no Plano de Contratação Anual.

11.2. A presente contratação também está alinhada ao objetivo estratégico do Mapa Estratégico da Secretaria Executiva da Casa Civil da Presidência da República e é necessária para as medidas de aperfeiçoamento dos serviços relacionados a sua infraestrutura física.

12. Benefícios a serem alcançados com a contratação

12.1 Espera-se com esta nova contratação no mínimo os seguintes efeitos:

- a) Otimização de custos administrativos de gerenciamento de todo o processo de contratação, da força de trabalho que possuímos tanto na gestão quanto fiscalização de contratos.
- b) Atendimento a todos os preceitos legais vigentes.
- c) Mitigar chances do inadimplemento contratual por parte da empresa que possa gerar desgaste ou custos para esta instituição.
- d) Garantir a boa execução dos serviços de apoio administrativo, sempre embasados nos princípios de eficiência e sustentabilidade.
- e) Economicidade no gerenciamento do contrato de reparos e adaptações assim como economia por não ser necessária a contratação por licitação individual cada serviço.
- f) Dinamismo em relação aos serviços não previstos em contratos contínuos.
- g) Rapidez no atendimento a demanda dos serviços.
- h) Redução de riscos devido a interpretações distintas de um problema, pois somente haverá uma empresa envolvida na realização dos serviços.

13. Providências a serem Adotadas

13.1 Para as providências para adequação do ambiente, a equipe de planejamento deverá observar as seguintes diretrizes específicas:

13.1.1. Deverá ser providenciado o Termo de Referência e demais documentações necessárias para o prosseguimento da licitação.

13.1.2. Elaborar e anexar o Mapa de Riscos ao processo de Contratação.

13.1.3. É recomendável a interação da equipe de planejamento com os servidores a serem designados para a gestão e fiscalização com objetivo de auxiliar nos esclarecimento e/ou dúvidas que possam advir do acompanhamento da execução contratual resultante do presente certame.

14. Possíveis Impactos Ambientais

14.1. A contratação em questão não tem potencial de causar impacto ambiental, contudo, a empresa contratada deverá adotar boas práticas no que diz respeito à sustentabilidade e ao descarte dos rejeitos.

14.2. Os impactos ambientais gerados por esta demanda não são superiores nem mais impactantes do que qualquer outra demanda de contratação de serviços de engenharia.

14.3. A empresa contratada vencedora deverá atender aos requisitos técnicos de sustentabilidade e ao descarte dos rejeitos estipulados neste Estudo Técnico Preliminar, sob pena de aplicação das sanções contratuais e sem prejuízo às demais ações cabíveis junto aos órgãos responsáveis.

15. Declaração de Viabilidade

Esta equipe de planejamento declara **viável** esta contratação.

15.1. Justificativa da Viabilidade

15.1. Justificativa da Viabilidade Após este estudo preliminar verificamos que o serviço objeto desta contratação é fundamental para a garantia do desempenho das atividades regulares dos servidores devido a regular a disponibilidade e confiabilidade dos ambientes e além, é claro, da preservação e manutenção do patrimônio público. Com esta contratação será possível conciliar menores custos e o atendimento adequado das necessidades da Administração, isto posto constatamos, portanto que é uma contratação viável. A presente contratação está alinhada ao objetivo estratégico do Mapa Estratégico da Secretaria Executiva da Casa Civil da Presidência da República e é necessária para as medidas de aperfeiçoamento dos serviços relacionados a sua infraestrutura física tanto dos prédios administrativos como residências oficiais da Presidência da República.

16. Responsáveis

Todas as assinaturas eletrônicas seguem o horário oficial de Brasília e fundamentam-se no §3º do Art. 4º do [Decreto nº 10.543, de 13 de novembro de 2020](#).

ANDRE SARAIVA DE PAULA

Agente de contratação

EDUARDO ANDRADE SILVA

Agente de contratação

RAILTON LOPES DOS SANTOS

Agente de contratação



Assinou eletronicamente em 16/07/2025 às 14:06:20.

FABRICIO DA SILVA GAMA

Agente de contratação



Assinou eletronicamente em 16/07/2025 às 13:59:53.

INTRODUÇÃO:

Os custos totais das composições são obtidos pela soma dos valores de cada item da composição de serviço, sendo o valor do item o resultado da multiplicação do seu coeficiente pelo preço do insumo ou custo da composição auxiliar.

Havendo indisponibilidade de preço de um ou mais insumos necessários ao cálculo do custo total da composição na localidade, a composição é calculada utilizando o preço de São Paulo do(s) insumos faltantes. Esta metodologia amplia as referências com custo disponíveis no SINAPI. A coluna "%AS" (porcentagem Atribuído São Paulo) corresponde a porcentagem do custo total da composição que foi obtida utilizando preços de insumos de São Paulo, com arredondamento de zero casas decimais. Cabe ao orçamentista avaliar a relevância da %AS e aplicabilidade da composição a sua situação específica. Quando há qualquer incidência de %AS, o custo é apresentado em vermelho.

Quando mesmo em São Paulo não há coleta do preço de pelo menos um dos insumos necessários ao cálculo do custo total da composição, o custo é apresentado zerado (hífen).

A fim de garantir a contemporaneidade e a aderência às práticas de canteiro de obras e à literatura técnica, a CAIXA promove permanente processo de aferição das composições do SINAPI, que podem sofrer alteração nos seus itens, coeficientes e/ou descrições ao longo do tempo. Ao final da descrição da composição consta a sigla AF com Mês/Ano mais recente de sua aferição.

O relatório está organizado por ordem alfabética dos grupos de aferição. Os cadernos técnicos de cada grupo podem ser acessados clicando em seu nome.

Para consultar os itens que formam a composição o usuário pode remeter-se ao RELATÓRIO ANALÍTICO DE COMPOSIÇÕES.

Links externos:

[SINAPI Metodologias e Conceitos](#)

[SINAPI Cálculos e Parâmetros](#)

[Fichas de Especificações Técnicas de Insumos](#)

[Notas SINAPI](#)

RELATÓRIO DE CUSTOS DE COMPOSIÇÕES

Encargos sociais SEM desoneração:

Horista: **110,11%**Mensalista: **70,19%**Mês de Referência: **03/2025**Localidade: **BRASILIA - DF**

Encargos sociais COM desoneração:

Horista: **88,17%**Mensalista: **52,39%**Data de emissão: **11/04/2025**

| Código | Descrição da Composição | Unid. | Custo Total (R\$) | | | |
|---|--|-------|-------------------|-----|----------|-----------------|
| | | | SEM desoneração | | %AS | COM desoneração |
| Grupo Acessibilidade (clique para acessar o caderno técnico) | | | | | | |
| 104658 | PISO PODOTÁTIL DE ALERTA OU DIRECIONAL, DE CONCRETO, ASSENTADO SOBRE ARGAMASSA. AF_03/2024 | M2 | 171,36 | - | 167,90 | - |
| 105002 | RAMPA DE ACESSIBILIDADE EM CONCRETO MOLDADO IN LOCO, EM CALÇADA NOVA COM LARGURA MAIOR OU IGUAL À 3,00 M, FCK 25MPA, COM PISO PODOTÁTIL. AF_03/2024 | UN | 786,98 | - | 761,61 | - |
| 105004 | RAMPA DE ACESSIBILIDADE EM CONCRETO MOLDADO IN LOCO, EM CALÇADA NOVA COM LARGURA MENOR À 3,00 M, FCK 25MPA, COM PISO PODOTÁTIL. AF_03/2024 | M2 | 134,87 | - | 130,48 | - |
| 105003 | RAMPA DE ACESSIBILIDADE EM CONCRETO MOLDADO IN LOCO, EM CALÇADA PRÉ EXISTENTE COM LARGURA MAIOR OU IGUAL À 3,00 M, FCK 25MPA, COM PISO PODOTÁTIL. AF_03/2024 | UN | 1.261,98 | 6% | 1.212,81 | 6% |
| 105005 | RAMPA DE ACESSIBILIDADE EM CONCRETO MOLDADO IN LOCO, EM CALÇADA PRÉ EXISTENTE COM LARGURA MENOR À 3,00 M, FCK 25MPA, COM PISO PODOTÁTIL. AF_03/2024 | M2 | 222,81 | 6% | 214,01 | 6% |
| 105006 | RAMPA DE ACESSIBILIDADE EM CONCRETO PRÉ MOLDADO, EM CALÇADA NOVA COM LARGURA MAIOR OU IGUAL À 3,00 M, FCK 25MPA, COM PISO PODOTÁTIL. AF_03/2024 | UN | - | - | - | - |
| 104999 | RAMPA DE ACESSIBILIDADE EM CONCRETO PRÉ MOLDADO, EM CALÇADA PRÉ EXISTENTE COM LARGURA MAIOR OU IGUAL À 3,00 M, FCK 25MPA, COM PISO PODOTÁTIL. AF_03/2024 | UN | - | - | - | - |
| 105000 | RAMPA DE ACESSIBILIDADE PARA ACESSO A EDIFICAÇÕES COM INCLINAÇÃO DE 8,33% EM CONCRETO MOLDADO IN LOCO, COM LARGURA DE 1,20M, FCK 25MPA, NÃO ARMADA, COM JUNTA A CADA 2M COM CORTE À SECO. AF_03/2024 | M | 1.474,90 | 46% | 1.431,67 | 48% |
| 105001 | RAMPA DE ACESSIBILIDADE PARA ACESSO A EDIFICAÇÕES COM INCLINAÇÃO DE 8,33% EM CONCRETO MOLDADO IN LOCO, COM LARGURA DE 1,50M, FCK 25MPA, NÃO ARMADA, COM JUNTA A CADA 2M COM CORTE À SECO. AF_03/2024 | M | 1.509,14 | 45% | 1.465,47 | 46% |
| Grupo Alvenaria Estrutural - Blocos Cerâmicos (clique para acessar o caderno técnico) | | | | | | |
| 89306 | ALVENARIA ESTRUTURAL DE BLOCOS CERÂMICOS 14X19X29, (ESPESSURA DE 14 CM), UTILIZANDO COLHER DE PEDREIRO E ARGAMASSA DE ASSENTAMENTO COM PREPARO EM BETONEIRA. AF_03/2023 | M2 | 104,77 | - | 100,86 | - |
| 89307 | ALVENARIA ESTRUTURAL DE BLOCOS CERÂMICOS 14X19X29, (ESPESSURA DE 14 CM), UTILIZANDO COLHER DE PEDREIRO E ARGAMASSA DE ASSENTAMENTO COM PREPARO MANUAL. AF_03/2023 | M2 | 107,16 | - | 103,11 | - |
| 89290 | ALVENARIA ESTRUTURAL DE BLOCOS CERÂMICOS 14X19X29, (ESPESSURA DE 14 CM), UTILIZANDO PALHETA E ARGAMASSA DE ASSENTAMENTO COM PREPARO EM BETONEIRA. AF_03/2023 | M2 | 86,59 | - | 83,78 | - |
| 89291 | ALVENARIA ESTRUTURAL DE BLOCOS CERÂMICOS 14X19X29, (ESPESSURA DE 14 CM), UTILIZANDO PALHETA E ARGAMASSA DE ASSENTAMENTO COM PREPARO MANUAL. AF_03/2023 | M2 | 88,37 | - | 85,45 | - |
| 89298 | ALVENARIA ESTRUTURAL DE BLOCOS CERÂMICOS 14X19X39, (ESPESSURA DE 14 CM), UTILIZANDO COLHER DE PEDREIRO E ARGAMASSA DE ASSENTAMENTO COM PREPARO EM BETONEIRA. AF_03/2023 | M2 | 90,67 | - | 87,78 | - |
| 89299 | ALVENARIA ESTRUTURAL DE BLOCOS CERÂMICOS 14X19X39, (ESPESSURA DE 14 CM), UTILIZANDO COLHER DE PEDREIRO E ARGAMASSA DE ASSENTAMENTO COM PREPARO MANUAL. AF_03/2023 | M2 | 92,81 | - | 89,79 | - |
| 89282 | ALVENARIA ESTRUTURAL DE BLOCOS CERÂMICOS 14X19X39, (ESPESSURA DE 14 CM), UTILIZANDO PALHETA E ARGAMASSA DE ASSENTAMENTO COM PREPARO EM BETONEIRA. AF_03/2023 | M2 | 77,79 | - | 75,63 | - |
| 89283 | ALVENARIA ESTRUTURAL DE BLOCOS CERÂMICOS 14X19X39, (ESPESSURA DE 14 CM), UTILIZANDO PALHETA E ARGAMASSA DE ASSENTAMENTO COM PREPARO MANUAL. AF_03/2023 | M2 | 79,39 | - | 77,14 | - |
| Grupo Alvenaria Estrutural - Blocos de Concreto (clique para acessar o caderno técnico) | | | | | | |
| 89480 | ALVENARIA DE BLOCOS DE CONCRETO ESTRUTURAL 14X19X29 CM (ESPESSURA 14 CM), FBK = 14 MPA, UTILIZANDO COLHER DE PEDREIRO. AF_10/2022 | M2 | 178,65 | - | 174,15 | - |
| 89464 | ALVENARIA DE BLOCOS DE CONCRETO ESTRUTURAL 14X19X29 CM (ESPESSURA 14 CM), FBK = 14,0 MPA, UTILIZANDO PALHETA. AF_10/2022 | M2 | 156,41 | - | 153,21 | - |
| 89478 | ALVENARIA DE BLOCOS DE CONCRETO ESTRUTURAL 14X19X29 CM (ESPESSURA 14 CM), FBK = 4,5 MPA, UTILIZANDO COLHER DE PEDREIRO. AF_10/2022 | M2 | 154,60 | - | 150,40 | - |
| 89462 | ALVENARIA DE BLOCOS DE CONCRETO ESTRUTURAL 14X19X29 CM (ESPESSURA 14 CM), FBK = 4,5 MPA, UTILIZANDO PALHETA. AF_10/2022 | M2 | 133,18 | - | 130,21 | - |

RELATÓRIO DE CUSTOS DE COMPOSIÇÕES

Encargos sociais SEM desoneração:

Horista: **110,11%**Mensalista: **70,19%**Mês de Referência: **03/2025**Localidade: **BRASILIA - DF**

Encargos sociais COM desoneração:

Horista: **88,17%**Mensalista: **52,39%**Data de emissão: **11/04/2025**

| Código | Descrição da Composição | Unid. | Custo Total (R\$) | | | |
|---|--|-------|-------------------|-----|-----------------|-----|
| | | | SEM desoneração | %AS | COM desoneração | %AS |
| 104444 | ALVENARIA DE BLOCOS DE CONCRETO ESTRUTURAL 14X19X29 CM (ESPESSURA 14 CM), FBK = 8 MPA, UTILIZANDO COLHER DE PEDREIRO. AF_10/2022 | M2 | - | - | - | - |
| 104442 | ALVENARIA DE BLOCOS DE CONCRETO ESTRUTURAL 14X19X29 CM (ESPESSURA 14 CM), FBK = 8 MPA, UTILIZANDO PALHETA. AF_10/2022 | M2 | - | - | - | - |
| 89472 | ALVENARIA DE BLOCOS DE CONCRETO ESTRUTURAL 14X19X39 CM (ESPESSURA 14 CM), FBK = 14 MPA, UTILIZANDO COLHER DE PEDREIRO. AF_10/2022 | M2 | 137,10 | - | 134,38 | - |
| 89455 | ALVENARIA DE BLOCOS DE CONCRETO ESTRUTURAL 14X19X39 CM (ESPESSURA 14 CM), FBK = 14 MPA, UTILIZANDO PALHETA. AF_10/2022 | M2 | 123,03 | - | 121,08 | - |
| 89470 | ALVENARIA DE BLOCOS DE CONCRETO ESTRUTURAL 14X19X39 CM (ESPESSURA 14 CM), FBK = 4,5 MPA, UTILIZANDO COLHER DE PEDREIRO. AF_10/2022 | M2 | 114,85 | - | 112,31 | - |
| 89453 | ALVENARIA DE BLOCOS DE CONCRETO ESTRUTURAL 14X19X39 CM (ESPESSURA 14 CM), FBK = 4,5 MPA, UTILIZANDO PALHETA. AF_10/2022 | M2 | 101,62 | - | 99,79 | - |
| 104443 | ALVENARIA DE BLOCOS DE CONCRETO ESTRUTURAL 14X19X39 CM (ESPESSURA 14 CM), FBK = 8 MPA, UTILIZANDO COLHER DE PEDREIRO. AF_10/2022 | M2 | - | - | - | - |
| 104441 | ALVENARIA DE BLOCOS DE CONCRETO ESTRUTURAL 14X19X39 CM (ESPESSURA 14 CM), FBK = 8 MPA, UTILIZANDO PALHETA. AF_10/2022 | M2 | - | - | - | - |
| Grupo Alvenaria de Vedação (clique para acessar o caderno técnico) | | | | | | |
| 103338 | ALVENARIA DE VEDAÇÃO DE BLOCOS VAZADOS DE CONCRETO APARENTE DE 14X19X39 CM (ESPESSURA 14 CM) E ARGAMASSA DE ASSENTAMENTO COM PREPARO EM BETONEIRA. AF_12/2021 | M2 | 128,98 | 0% | 124,86 | 0% |
| 103339 | ALVENARIA DE VEDAÇÃO DE BLOCOS VAZADOS DE CONCRETO APARENTE DE 14X19X39 CM (ESPESSURA 14 CM) E ARGAMASSA DE ASSENTAMENTO COM PREPARO MANUAL. AF_12/2021 | M2 | 130,33 | 0% | 126,13 | 0% |
| 103340 | ALVENARIA DE VEDAÇÃO DE BLOCOS VAZADOS DE CONCRETO APARENTE DE 19X19X39 CM (ESPESSURA 19 CM) E ARGAMASSA DE ASSENTAMENTO COM PREPARO EM BETONEIRA. AF_12/2021 | M2 | 156,32 | 0% | 151,66 | 0% |
| 103341 | ALVENARIA DE VEDAÇÃO DE BLOCOS VAZADOS DE CONCRETO APARENTE DE 19X19X39 CM (ESPESSURA 19 CM) E ARGAMASSA DE ASSENTAMENTO COM PREPARO MANUAL. AF_12/2021 | M2 | 158,02 | 0% | 153,25 | 0% |
| 103336 | ALVENARIA DE VEDAÇÃO DE BLOCOS VAZADOS DE CONCRETO APARENTE DE 9X19X39 CM (ESPESSURA 9 CM) E ARGAMASSA DE ASSENTAMENTO COM PREPARO EM BETONEIRA. AF_12/2021 | M2 | 98,37 | 0% | 95,34 | 0% |
| 103337 | ALVENARIA DE VEDAÇÃO DE BLOCOS VAZADOS DE CONCRETO APARENTE DE 9X19X39 CM (ESPESSURA 9 CM) E ARGAMASSA DE ASSENTAMENTO COM PREPARO MANUAL. AF_12/2021 | M2 | 99,53 | 0% | 96,42 | 0% |
| 103342 | ALVENARIA DE VEDAÇÃO DE BLOCOS VAZADOS DE CONCRETO DE 14X19X29 CM (ESPESSURA 14 CM) E ARGAMASSA DE ASSENTAMENTO COM PREPARO EM BETONEIRA. AF_12/2021 | M2 | 132,89 | 0% | 129,29 | 0% |
| 103343 | ALVENARIA DE VEDAÇÃO DE BLOCOS VAZADOS DE CONCRETO DE 14X19X29 CM (ESPESSURA 14 CM) E ARGAMASSA DE ASSENTAMENTO COM PREPARO MANUAL. AF_12/2021 | M2 | 134,39 | 0% | 130,69 | 0% |
| 103354 | ALVENARIA DE VEDAÇÃO DE BLOCOS CERÂMICOS FURADOS NA HORIZONTAL DE 11,5X14X24 CM (ESPESSURA 11,5 CM) E ARGAMASSA DE ASSENTAMENTO COM PREPARO EM BETONEIRA. AF_12/2021 | M2 | 96,72 | 1% | 92,37 | 1% |
| 103355 | ALVENARIA DE VEDAÇÃO DE BLOCOS CERÂMICOS FURADOS NA HORIZONTAL DE 11,5X14X24 CM (ESPESSURA 11,5 CM) E ARGAMASSA DE ASSENTAMENTO COM PREPARO MANUAL. AF_12/2021 | M2 | 98,11 | 1% | 93,66 | 1% |
| 103330 | ALVENARIA DE VEDAÇÃO DE BLOCOS CERÂMICOS FURADOS NA HORIZONTAL DE 11,5X19X19 CM (ESPESSURA 11,5 CM) E ARGAMASSA DE ASSENTAMENTO COM PREPARO EM BETONEIRA. AF_12/2021 | M2 | 89,29 | 1% | 85,49 | 1% |
| 103331 | ALVENARIA DE VEDAÇÃO DE BLOCOS CERÂMICOS FURADOS NA HORIZONTAL DE 11,5X19X19 CM (ESPESSURA 11,5 CM) E ARGAMASSA DE ASSENTAMENTO COM PREPARO MANUAL. AF_12/2021 | M2 | 90,59 | 0% | 86,71 | 1% |
| 103358 | ALVENARIA DE VEDAÇÃO DE BLOCOS CERÂMICOS FURADOS NA HORIZONTAL DE 11,5X19X29 CM (ESPESSURA 11,5 CM) E ARGAMASSA DE ASSENTAMENTO COM PREPARO EM BETONEIRA. AF_12/2021 | M2 | 75,45 | 1% | 72,40 | 1% |
| 103359 | ALVENARIA DE VEDAÇÃO DE BLOCOS CERÂMICOS FURADOS NA HORIZONTAL DE 11,5X19X29 CM (ESPESSURA 11,5 CM) E ARGAMASSA DE ASSENTAMENTO COM PREPARO MANUAL. AF_12/2021 | M2 | 76,55 | 1% | 73,43 | 1% |
| 103366 | ALVENARIA DE VEDAÇÃO DE BLOCOS CERÂMICOS FURADOS NA HORIZONTAL DE 11,5X19X39 CM (ESPESSURA 11,5 CM) E ARGAMASSA DE ASSENTAMENTO COM PREPARO EM BETONEIRA. AF_12/2021 | M2 | 66,01 | 1% | 63,65 | 1% |

RELATÓRIO DE CUSTOS DE COMPOSIÇÕES

Encargos sociais SEM desoneração:

Horista: **110,11%**Mensalista: **70,19%**Mês de Referência: **03/2025**Localidade: **BRASILIA - DF**

Encargos sociais COM desoneração:

Horista: **88,17%**Mensalista: **52,39%**Data de emissão: **11/04/2025**

| Código | Descrição da Composição | Unid. | Custo Total (R\$) | | | |
|--------|--|-------|-------------------|-----|-----------------|-----|
| | | | SEM desoneração | %AS | COM desoneração | %AS |
| 103367 | ALVENARIA DE VEDAÇÃO DE BLOCOS CERÂMICOS FURADOS NA HORIZONTAL DE 11,5X19X39 CM (ESPESSURA 11,5 CM) E ARGAMASSA DE ASSENTAMENTO COM PREPARO MANUAL. AF_12/2021 | M2 | 67,01 | 1% | 64,58 | 1% |
| 103360 | ALVENARIA DE VEDAÇÃO DE BLOCOS CERÂMICOS FURADOS NA HORIZONTAL DE 14X19X29 CM (ESPESSURA 14 CM) E ARGAMASSA DE ASSENTAMENTO COM PREPARO EM BETONEIRA. AF_12/2021 | M2 | 88,48 | 1% | 84,89 | 1% |
| 103361 | ALVENARIA DE VEDAÇÃO DE BLOCOS CERÂMICOS FURADOS NA HORIZONTAL DE 14X19X29 CM (ESPESSURA 14 CM) E ARGAMASSA DE ASSENTAMENTO COM PREPARO MANUAL. AF_12/2021 | M2 | 89,87 | 1% | 86,19 | 1% |
| 103368 | ALVENARIA DE VEDAÇÃO DE BLOCOS CERÂMICOS FURADOS NA HORIZONTAL DE 14X19X39 CM (ESPESSURA 14 CM) E ARGAMASSA DE ASSENTAMENTO COM PREPARO EM BETONEIRA. AF_12/2021 | M2 | 74,94 | 1% | 72,19 | 1% |
| 103369 | ALVENARIA DE VEDAÇÃO DE BLOCOS CERÂMICOS FURADOS NA HORIZONTAL DE 14X19X39 CM (ESPESSURA 14 CM) E ARGAMASSA DE ASSENTAMENTO COM PREPARO MANUAL. AF_12/2021 | M2 | 76,20 | 1% | 73,37 | 1% |
| 103334 | ALVENARIA DE VEDAÇÃO DE BLOCOS CERÂMICOS FURADOS NA HORIZONTAL DE 14X9X19 CM (ESPESSURA 14 CM, BLOCO DEITADO) E ARGAMASSA DE ASSENTAMENTO COM PREPARO EM BETONEIRA. AF_12/2021 | M2 | 157,05 | 1% | 149,71 | 1% |
| 103335 | ALVENARIA DE VEDAÇÃO DE BLOCOS CERÂMICOS FURADOS NA HORIZONTAL DE 14X9X19 CM (ESPESSURA 14 CM, BLOCO DEITADO) E ARGAMASSA DE ASSENTAMENTO COM PREPARO MANUAL. AF_12/2021 | M2 | 159,49 | 1% | 151,98 | 1% |
| 103362 | ALVENARIA DE VEDAÇÃO DE BLOCOS CERÂMICOS FURADOS NA HORIZONTAL DE 19X19X29 CM (ESPESSURA 19 CM) E ARGAMASSA DE ASSENTAMENTO COM PREPARO EM BETONEIRA. AF_12/2021 | M2 | 107,29 | 0% | 103,20 | 0% |
| 103363 | ALVENARIA DE VEDAÇÃO DE BLOCOS CERÂMICOS FURADOS NA HORIZONTAL DE 19X19X29 CM (ESPESSURA 19 CM) E ARGAMASSA DE ASSENTAMENTO COM PREPARO MANUAL. AF_12/2021 | M2 | 108,86 | 0% | 104,67 | 0% |
| 103370 | ALVENARIA DE VEDAÇÃO DE BLOCOS CERÂMICOS FURADOS NA HORIZONTAL DE 19X19X39 CM (ESPESSURA 19 CM) E ARGAMASSA DE ASSENTAMENTO COM PREPARO EM BETONEIRA. AF_12/2021 | M2 | 94,55 | 0% | 91,39 | 0% |
| 103371 | ALVENARIA DE VEDAÇÃO DE BLOCOS CERÂMICOS FURADOS NA HORIZONTAL DE 19X19X39 CM (ESPESSURA 19 CM) E ARGAMASSA DE ASSENTAMENTO COM PREPARO MANUAL. AF_12/2021 | M2 | 95,98 | 0% | 92,72 | 0% |
| 103332 | ALVENARIA DE VEDAÇÃO DE BLOCOS CERÂMICOS FURADOS NA HORIZONTAL DE 9X14X19 CM (ESPESSURA 9 CM) E ARGAMASSA DE ASSENTAMENTO COM PREPARO EM BETONEIRA. AF_12/2021 | M2 | 130,80 | 0% | 123,90 | 0% |
| 103333 | ALVENARIA DE VEDAÇÃO DE BLOCOS CERÂMICOS FURADOS NA HORIZONTAL DE 9X14X19 CM (ESPESSURA 9 CM) E ARGAMASSA DE ASSENTAMENTO COM PREPARO MANUAL. AF_12/2021 | M2 | 132,19 | 0% | 125,20 | 0% |
| 103352 | ALVENARIA DE VEDAÇÃO DE BLOCOS CERÂMICOS FURADOS NA HORIZONTAL DE 9X14X24 CM (ESPESSURA 9 CM) E ARGAMASSA DE ASSENTAMENTO COM PREPARO EM BETONEIRA. AF_12/2021 | M2 | 112,18 | 0% | 106,51 | 0% |
| 103353 | ALVENARIA DE VEDAÇÃO DE BLOCOS CERÂMICOS FURADOS NA HORIZONTAL DE 9X14X24 CM (ESPESSURA 9 CM) E ARGAMASSA DE ASSENTAMENTO COM PREPARO MANUAL. AF_12/2021 | M2 | 113,47 | 0% | 107,71 | 0% |
| 103328 | ALVENARIA DE VEDAÇÃO DE BLOCOS CERÂMICOS FURADOS NA HORIZONTAL DE 9X19X19 CM (ESPESSURA 9 CM) E ARGAMASSA DE ASSENTAMENTO COM PREPARO EM BETONEIRA. AF_12/2021 | M2 | 102,60 | 0% | 97,53 | 0% |
| 103329 | ALVENARIA DE VEDAÇÃO DE BLOCOS CERÂMICOS FURADOS NA HORIZONTAL DE 9X19X19 CM (ESPESSURA 9 CM) E ARGAMASSA DE ASSENTAMENTO COM PREPARO MANUAL. AF_12/2021 | M2 | 103,81 | 0% | 98,66 | 0% |
| 103356 | ALVENARIA DE VEDAÇÃO DE BLOCOS CERÂMICOS FURADOS NA HORIZONTAL DE 9X19X29 CM (ESPESSURA 9 CM) E ARGAMASSA DE ASSENTAMENTO COM PREPARO EM BETONEIRA. AF_12/2021 | M2 | 66,31 | 0% | 63,85 | 0% |
| 103357 | ALVENARIA DE VEDAÇÃO DE BLOCOS CERÂMICOS FURADOS NA HORIZONTAL DE 9X19X29 CM (ESPESSURA 9 CM) E ARGAMASSA DE ASSENTAMENTO COM PREPARO MANUAL. AF_12/2021 | M2 | 67,33 | 0% | 64,81 | 0% |
| 103364 | ALVENARIA DE VEDAÇÃO DE BLOCOS CERÂMICOS FURADOS NA HORIZONTAL DE 9X19X39 CM (ESPESSURA 9 CM) E ARGAMASSA DE ASSENTAMENTO COM PREPARO EM BETONEIRA. AF_12/2021 | M2 | 55,29 | 1% | 53,40 | 1% |
| 103365 | ALVENARIA DE VEDAÇÃO DE BLOCOS CERÂMICOS FURADOS NA HORIZONTAL DE 9X19X39 CM (ESPESSURA 9 CM) E ARGAMASSA DE ASSENTAMENTO COM PREPARO MANUAL. AF_12/2021 | M2 | 55,98 | 0% | 54,03 | 0% |
| 103350 | ALVENARIA DE VEDAÇÃO DE BLOCOS CERÂMICOS FURADOS NA HORIZONTAL DE 9X9X19 CM (ESPESSURA 9 CM) E ARGAMASSA DE ASSENTAMENTO COM PREPARO EM BETONEIRA. AF_12/2021 | M2 | 190,02 | 0% | 180,51 | 0% |
| 103351 | ALVENARIA DE VEDAÇÃO DE BLOCOS CERÂMICOS FURADOS NA HORIZONTAL DE 9X9X19 CM (ESPESSURA 9 CM) E ARGAMASSA DE ASSENTAMENTO COM PREPARO MANUAL. AF_12/2021 | M2 | 191,80 | 0% | 182,17 | 0% |
| 103344 | ALVENARIA DE VEDAÇÃO DE BLOCOS CERÂMICOS FURADOS NA VERTICAL DE 11,5X19X29 CM (ESPESSURA 11,5 CM) E ARGAMASSA DE ASSENTAMENTO COM PREPARO EM BETONEIRA. AF_12/2021 | M2 | 89,46 | 1% | 86,37 | 1% |

RELATÓRIO DE CUSTOS DE COMPOSIÇÕES

Encargos sociais SEM desoneração:

Horista: **110,11%**Mensalista: **70,19%**Mês de Referência: **03/2025**Localidade: **BRASILIA - DF**

Encargos sociais COM desoneração:

Horista: **88,17%**Mensalista: **52,39%**Data de emissão: **11/04/2025**

| Código | Descrição da Composição | Unid. | Custo Total (R\$) | | | |
|--|--|-------|-------------------|-----|-----------------|-----|
| | | | SEM desoneração | %AS | COM desoneração | %AS |
| 103345 | ALVENARIA DE VEDAÇÃO DE BLOCOS CERÂMICOS FURADOS NA VERTICAL DE 11,5X19X29 CM (ESPESSURA 11,5 CM) E ARGAMASSA DE ASSENTAMENTO COM PREPARO MANUAL. AF_12/2021 | M2 | 91,08 | 0% | 87,89 | 1% |
| 103348 | ALVENARIA DE VEDAÇÃO DE BLOCOS CERÂMICOS FURADOS NA VERTICAL DE 11,5X19X39 CM (ESPESSURA 11,5 CM) E ARGAMASSA DE ASSENTAMENTO COM PREPARO EM BETONEIRA. AF_12/2021 | M2 | 75,50 | 1% | 73,10 | 1% |
| 103349 | ALVENARIA DE VEDAÇÃO DE BLOCOS CERÂMICOS FURADOS NA VERTICAL DE 11,5X19X39 CM (ESPESSURA 11,5 CM) E ARGAMASSA DE ASSENTAMENTO COM PREPARO MANUAL. AF_12/2021 | M2 | 76,97 | 1% | 74,48 | 1% |
| 103346 | ALVENARIA DE VEDAÇÃO DE BLOCOS CERÂMICOS FURADOS NA VERTICAL DE 14X19X29 CM (ESPESSURA 14 CM) E ARGAMASSA DE ASSENTAMENTO COM PREPARO EM BETONEIRA. AF_12/2021 | M2 | 99,50 | 0% | 95,89 | 0% |
| 103347 | ALVENARIA DE VEDAÇÃO DE BLOCOS CERÂMICOS FURADOS NA VERTICAL DE 14X19X29 CM (ESPESSURA 14 CM) E ARGAMASSA DE ASSENTAMENTO COM PREPARO MANUAL. AF_12/2021 | M2 | 101,22 | 0% | 97,50 | 0% |
| 103324 | ALVENARIA DE VEDAÇÃO DE BLOCOS CERÂMICOS FURADOS NA VERTICAL DE 14X19X39 CM (ESPESSURA 14 CM) E ARGAMASSA DE ASSENTAMENTO COM PREPARO EM BETONEIRA. AF_12/2021 | M2 | 85,44 | 1% | 82,67 | 1% |
| 103325 | ALVENARIA DE VEDAÇÃO DE BLOCOS CERÂMICOS FURADOS NA VERTICAL DE 14X19X39 CM (ESPESSURA 14 CM) E ARGAMASSA DE ASSENTAMENTO COM PREPARO MANUAL. AF_12/2021 | M2 | 87,01 | 1% | 84,14 | 1% |
| 103326 | ALVENARIA DE VEDAÇÃO DE BLOCOS CERÂMICOS FURADOS NA VERTICAL DE 19X19X39 CM (ESPESSURA 19 CM) E ARGAMASSA DE ASSENTAMENTO COM PREPARO EM BETONEIRA. AF_12/2021 | M2 | 100,68 | 0% | 97,50 | 0% |
| 103327 | ALVENARIA DE VEDAÇÃO DE BLOCOS CERÂMICOS FURADOS NA VERTICAL DE 19X19X39 CM (ESPESSURA 19 CM) E ARGAMASSA DE ASSENTAMENTO COM PREPARO MANUAL. AF_12/2021 | M2 | 102,52 | 0% | 99,21 | 0% |
| 103322 | ALVENARIA DE VEDAÇÃO DE BLOCOS CERÂMICOS FURADOS NA VERTICAL DE 9X19X39 CM (ESPESSURA 9 CM) E ARGAMASSA DE ASSENTAMENTO COM PREPARO EM BETONEIRA. AF_12/2021 | M2 | 64,07 | 0% | 62,16 | 0% |
| 103323 | ALVENARIA DE VEDAÇÃO DE BLOCOS CERÂMICOS FURADOS NA VERTICAL DE 9X19X39 CM (ESPESSURA 9 CM) E ARGAMASSA DE ASSENTAMENTO COM PREPARO MANUAL. AF_12/2021 | M2 | 65,46 | 0% | 63,45 | 0% |
| 103318 | ALVENARIA DE VEDAÇÃO DE BLOCOS VAZADOS DE CONCRETO DE 14X19X39 CM (ESPESSURA 14 CM) E ARGAMASSA DE ASSENTAMENTO COM PREPARO EM BETONEIRA. AF_12/2021 | M2 | 113,71 | 0% | 110,52 | 0% |
| 103319 | ALVENARIA DE VEDAÇÃO DE BLOCOS VAZADOS DE CONCRETO DE 14X19X39 CM (ESPESSURA 14 CM) E ARGAMASSA DE ASSENTAMENTO COM PREPARO MANUAL. AF_12/2021 | M2 | 115,06 | 0% | 111,79 | 0% |
| 103320 | ALVENARIA DE VEDAÇÃO DE BLOCOS VAZADOS DE CONCRETO DE 19X19X39 CM (ESPESSURA 19 CM) E ARGAMASSA DE ASSENTAMENTO COM PREPARO EM BETONEIRA. AF_12/2021 | M2 | 136,73 | 0% | 133,12 | 0% |
| 103321 | ALVENARIA DE VEDAÇÃO DE BLOCOS VAZADOS DE CONCRETO DE 19X19X39 CM (ESPESSURA 19 CM) E ARGAMASSA DE ASSENTAMENTO COM PREPARO MANUAL. AF_12/2021 | M2 | 138,43 | 0% | 134,71 | 0% |
| 103316 | ALVENARIA DE VEDAÇÃO DE BLOCOS VAZADOS DE CONCRETO DE 9X19X39 CM (ESPESSURA 9 CM) E ARGAMASSA DE ASSENTAMENTO COM PREPARO EM BETONEIRA. AF_12/2021 | M2 | 87,90 | 0% | 85,57 | 0% |
| 103317 | ALVENARIA DE VEDAÇÃO DE BLOCOS VAZADOS DE CONCRETO DE 9X19X39 CM (ESPESSURA 9 CM) E ARGAMASSA DE ASSENTAMENTO COM PREPARO MANUAL. AF_12/2021 | M2 | 89,06 | 0% | 86,65 | 0% |
| Grupo Alvenarias Diversas (clique para acessar o caderno técnico) | | | | | | |
| 101166 | ALVENARIA DE EMBASAMENTO COM BLOCO ESTRUTURAL DE CERÂMICA, DE 14X19X29CM E ARGAMASSA DE ASSENTAMENTO COM PREPARO EM BETONEIRA. AF_05/2020 | M3 | 723,96 | - | 696,98 | - |
| 101165 | ALVENARIA DE EMBASAMENTO COM BLOCO ESTRUTURAL DE CONCRETO, DE 14X19X29CM E ARGAMASSA DE ASSENTAMENTO COM PREPARO EM BETONEIRA. AF_05/2020 | M3 | 1.134,58 | - | 1.101,65 | - |
| 101163 | ALVENARIA DE VEDAÇÃO COM BLOCO DE VIDRO VAZADO, TIPO VENEZIANA, DE 6X20X20CM E ARGAMASSA DE ASSENTAMENTO COM PREPARO EM BETONEIRA. AF_05/2020 | M2 | 704,83 | 73% | 691,73 | 74% |
| 101164 | ALVENARIA DE VEDAÇÃO COM BLOCO DE VIDRO, TIPO CANELADO, DE 8X19X19CM E ARGAMASSA DE ASSENTAMENTO COM PREPARO EM BETONEIRA. AF_05/2020 | M2 | 716,14 | 72% | 702,98 | 74% |
| 101162 | ALVENARIA DE VEDAÇÃO COM ELEMENTO VAZADO DE CERÂMICA (COBOGÓ) DE 7X20X20CM E ARGAMASSA DE ASSENTAMENTO COM PREPARO EM BETONEIRA. AF_05/2020 | M2 | 167,43 | - | 160,41 | - |
| 101161 | ALVENARIA DE VEDAÇÃO COM ELEMENTO VAZADO DE CONCRETO (COBOGÓ) DE 7X50X50CM E ARGAMASSA DE ASSENTAMENTO COM PREPARO EM BETONEIRA. AF_05/2020 | M2 | 261,25 | - | 254,83 | - |

RELATÓRIO DE CUSTOS DE COMPOSIÇÕES

Encargos sociais SEM desoneração:

Horista: **110,11%**Mensalista: **70,19%**Mês de Referência: **03/2025**Localidade: **BRASILIA - DF**

Encargos sociais COM desoneração:

Horista: **88,17%**Mensalista: **52,39%**Data de emissão: **11/04/2025**

| Código | Descrição da Composição | Unid. | Custo Total (R\$) | | | |
|---|--|-------|-------------------|-----|-----------------|-----|
| | | | SEM desoneração | %AS | COM desoneração | %AS |
| 101160 | ALVENARIA DE VEDAÇÃO DE BLOCO DE SOLO-CIMENTO (TIJOLO ECOLÓGICO) DE 7X15X30CM (ESPESSURA 15CM). AF_05/2020 | M2 | - | - | - | - |
| 101159 | ALVENARIA DE VEDAÇÃO DE BLOCOS CERÂMICOS MACIÇOS DE 5X10X20CM (ESPESSURA 10CM) E ARGAMASSA DE ASSENTAMENTO COM PREPARO EM BETONEIRA. AF_05/2020 | M2 | 149,20 | - | 142,96 | - |
| 101154 | ALVENARIA DE VEDAÇÃO DE BLOCOS DE CONCRETO CELULAR DE 10X30X60CM (ESPESSURA 10CM) E ARGAMASSA DE ASSENTAMENTO COM PREPARO EM BETONEIRA. AF_05/2020 | M2 | 129,78 | 63% | 127,16 | 65% |
| 101155 | ALVENARIA DE VEDAÇÃO DE BLOCOS DE CONCRETO CELULAR DE 15X30X60CM (ESPESSURA 15CM) E ARGAMASSA DE ASSENTAMENTO COM PREPARO EM BETONEIRA. AF_05/2020 | M2 | 180,72 | 67% | 177,25 | 68% |
| 101156 | ALVENARIA DE VEDAÇÃO DE BLOCOS DE CONCRETO CELULAR DE 20X30X60CM (ESPESSURA 20CM) E ARGAMASSA DE ASSENTAMENTO COM PREPARO EM BETONEIRA. AF_05/2020 | M2 | 263,35 | 70% | 258,59 | 72% |
| 101158 | ALVENARIA DE VEDAÇÃO DE BLOCOS DE GESSO DE 10X50X66CM (ESPESSURA 10CM). AF_05/2020 | M2 | 76,65 | - | 74,89 | - |
| 101157 | ALVENARIA DE VEDAÇÃO DE BLOCOS DE GESSO DE 7X50X66CM (ESPESSURA 7CM). AF_05/2020 | M2 | 59,14 | - | 57,65 | - |
| Grupo Argamassas (clique para acessar o caderno técnico) | | | | | | |
| 87382 | ARGAMASSA INDUSTRIALIZADA MULTIUSO PARA REVESTIMENTOS E ASSENTAMENTO DA ALVENARIA, PREPARO COM MISTURADOR DE EIXO HORIZONTAL DE 160 KG. AF_08/2019 | M3 | 1.521,29 | - | 1.512,86 | - |
| 87383 | ARGAMASSA INDUSTRIALIZADA MULTIUSO PARA REVESTIMENTOS E ASSENTAMENTO DA ALVENARIA, PREPARO COM MISTURADOR DE EIXO HORIZONTAL DE 300 KG. AF_08/2019 | M3 | 1.509,96 | - | 1.503,34 | - |
| 87384 | ARGAMASSA INDUSTRIALIZADA MULTIUSO PARA REVESTIMENTOS E ASSENTAMENTO DA ALVENARIA, PREPARO COM MISTURADOR DE EIXO HORIZONTAL DE 600 KG. AF_08/2019 | M3 | 1.495,37 | - | 1.490,51 | - |
| 87398 | ARGAMASSA INDUSTRIALIZADA MULTIUSO PARA REVESTIMENTOS E ASSENTAMENTO DA ALVENARIA, PREPARO MANUAL. AF_08/2019 | M3 | 1.735,41 | - | 1.716,02 | - |
| 87395 | ARGAMASSA INDUSTRIALIZADA PARA CHAPISCO COLANTE, PREPARO COM MISTURADOR DE EIXO HORIZONTAL DE 160 KG. AF_08/2019 | M3 | 2.956,34 | - | 2.945,34 | - |
| 87396 | ARGAMASSA INDUSTRIALIZADA PARA CHAPISCO COLANTE, PREPARO COM MISTURADOR DE EIXO HORIZONTAL DE 300 KG. AF_08/2019 | M3 | 2.964,84 | - | 2.955,91 | - |
| 87397 | ARGAMASSA INDUSTRIALIZADA PARA CHAPISCO COLANTE, PREPARO COM MISTURADOR DE EIXO HORIZONTAL DE 600 KG. AF_08/2019 | M3 | 2.974,44 | - | 2.967,46 | - |
| 87402 | ARGAMASSA INDUSTRIALIZADA PARA CHAPISCO COLANTE, PREPARO MANUAL. AF_08/2019 | M3 | 3.227,62 | - | 3.203,32 | - |
| 87391 | ARGAMASSA INDUSTRIALIZADA PARA CHAPISCO ROLADO, PREPARO COM MISTURADOR DE EIXO HORIZONTAL DE 160 KG. AF_08/2019 | M3 | 4.657,17 | - | 4.646,17 | - |
| 87393 | ARGAMASSA INDUSTRIALIZADA PARA CHAPISCO ROLADO, PREPARO COM MISTURADOR DE EIXO HORIZONTAL DE 300 KG. AF_08/2019 | M3 | 4.688,51 | - | 4.679,58 | - |
| 87394 | ARGAMASSA INDUSTRIALIZADA PARA CHAPISCO ROLADO, PREPARO COM MISTURADOR DE EIXO HORIZONTAL DE 600 KG. AF_08/2019 | M3 | 4.719,93 | - | 4.712,95 | - |
| 87401 | ARGAMASSA INDUSTRIALIZADA PARA CHAPISCO ROLADO, PREPARO MANUAL. AF_08/2019 | M3 | 4.963,27 | - | 4.938,97 | - |
| 87407 | ARGAMASSA INDUSTRIALIZADA PARA REVESTIMENTOS, MISTURA E PROJEÇÃO DE 1,5 M³/H DE ARGAMASSA. AF_08/2019 | M3 | 1.556,79 | - | 1.548,77 | - |
| 87408 | ARGAMASSA INDUSTRIALIZADA PARA REVESTIMENTOS, MISTURA E PROJEÇÃO DE 2 M³/H DE ARGAMASSA. AF_08/2019 | M3 | 1.537,75 | - | 1.531,73 | - |
| 87404 | ARGAMASSA PARA REVESTIMENTO DECORATIVO MONOCAMADA (MONOCAPA), MISTURA E PROJEÇÃO DE 1,5 M³/H DE ARGAMASSA. AF_08/2019 | M3 | 4.360,16 | - | 4.348,29 | - |
| 87405 | ARGAMASSA PARA REVESTIMENTO DECORATIVO MONOCAMADA (MONOCAPA), MISTURA E PROJEÇÃO DE 2 M³/H DE ARGAMASSA. AF_08/2019 | M3 | 4.356,95 | - | 4.348,04 | - |
| 87388 | ARGAMASSA PARA REVESTIMENTO DECORATIVO MONOCAMADA (MONOCAPA), PREPARO COM MISTURADOR DE EIXO HORIZONTAL DE 160 KG. AF_08/2019 | M3 | 4.172,23 | - | 4.163,74 | - |
| 87389 | ARGAMASSA PARA REVESTIMENTO DECORATIVO MONOCAMADA (MONOCAPA), PREPARO COM MISTURADOR DE EIXO HORIZONTAL DE 300 KG. AF_08/2019 | M3 | 4.179,25 | - | 4.172,69 | - |

RELATÓRIO DE CUSTOS DE COMPOSIÇÕES

Encargos sociais SEM desoneração:

Horista: **110,11%**Mensalista: **70,19%**Mês de Referência: **03/2025**Localidade: **BRASILIA - DF**

Encargos sociais COM desoneração:

Horista: **88,17%**Mensalista: **52,39%**Data de emissão: **11/04/2025**

| Código | Descrição da Composição | Unid. | Custo Total (R\$) | | | |
|--------|--|-------|-------------------|-----|-----------------|-----|
| | | | SEM desoneração | %AS | COM desoneração | %AS |
| 87390 | ARGAMASSA PARA REVESTIMENTO DECORATIVO MONOCAMADA (MONOCAPA), PREPARO COM MISTURADOR DE EIXO HORIZONTAL DE 600 KG. AF_08/2019 | M3 | 4.192,28 | - | 4.187,42 | - |
| 87385 | ARGAMASSA PRONTA PARA CONTRAPISO, PREPARO COM MISTURADOR DE EIXO HORIZONTAL DE 160 KG. AF_08/2019 | M3 | 1.769,22 | - | 1.759,16 | - |
| 87386 | ARGAMASSA PRONTA PARA CONTRAPISO, PREPARO COM MISTURADOR DE EIXO HORIZONTAL DE 300 KG. AF_08/2019 | M3 | 1.750,89 | - | 1.743,29 | - |
| 87387 | ARGAMASSA PRONTA PARA CONTRAPISO, PREPARO COM MISTURADOR DE EIXO HORIZONTAL DE 600 KG. AF_08/2019 | M3 | 1.737,35 | - | 1.731,67 | - |
| 87399 | ARGAMASSA PRONTA PARA CONTRAPISO, PREPARO MANUAL. AF_08/2019 | M3 | 1.984,53 | - | 1.963,70 | - |
| 100463 | ARGAMASSA TRAÇO 1:0,5:4,5 (EM VOLUME DE CIMENTO, CAL E AREIA MÉDIA ÚMIDA), PREPARO MECÂNICO COM BETONEIRA 250 L. AF_08/2019 | M3 | - | - | - | - |
| 100464 | ARGAMASSA TRAÇO 1:0,5:4,5 (EM VOLUME DE CIMENTO, CAL E AREIA MÉDIA ÚMIDA), PREPARO MECÂNICO COM MISTURADOR DE EIXO HORIZONTAL DE 160 KG. AF_08/2019 | M3 | 685,45 | - | 675,39 | - |
| 100465 | ARGAMASSA TRAÇO 1:0,5:4,5 (EM VOLUME DE CIMENTO, CAL E AREIA MÉDIA ÚMIDA), PREPARO MECÂNICO COM MISTURADOR DE EIXO HORIZONTAL DE 300 KG. AF_08/2019 | M3 | 640,70 | - | 634,06 | - |
| 100466 | ARGAMASSA TRAÇO 1:0,5:4,5 (EM VOLUME DE CIMENTO, CAL E AREIA MÉDIA ÚMIDA), PREPARO MECÂNICO COM MISTURADOR DE EIXO HORIZONTAL DE 600 KG. AF_08/2019 | M3 | 618,05 | - | 613,30 | - |
| 88627 | ARGAMASSA TRAÇO 1:0,5:4,5 (EM VOLUME DE CIMENTO, CAL E AREIA MÉDIA ÚMIDA) PARA ASSENTAMENTO DE ALVENARIA, PREPARO MANUAL. AF_08/2019 | M3 | 761,50 | - | 747,98 | - |
| 88626 | ARGAMASSA TRAÇO 1:0,5:4,5 (EM VOLUME DE CIMENTO, CAL E AREIA MÉDIA ÚMIDA), PREPARO MECÂNICO COM BETONEIRA 400 L. AF_08/2019 | M3 | 656,66 | - | 649,32 | - |
| 100488 | ARGAMASSA TRAÇO 1:0,5:4,5 (EM VOLUME DE CIMENTO, CAL E AREIA MÉDIA ÚMIDA), PREPARO MECÂNICO COM BETONEIRA 600 L. AF_08/2019 | M3 | 645,26 | - | 639,37 | - |
| 87368 | ARGAMASSA TRAÇO 1:1,5:7,5 (EM VOLUME DE CIMENTO, CAL E AREIA MÉDIA ÚMIDA) PARA EMBOÇO/MASSA ÚNICA/ASSENTAMENTO DE ALVENARIA DE VEDAÇÃO, PREPARO MANUAL. AF_08/2019 | M3 | 838,12 | - | 820,68 | - |
| 100450 | ARGAMASSA TRAÇO 1:1,5:7,5 (EM VOLUME DE CIMENTO, CAL E AREIA MÉDIA ÚMIDA) PARA EMBOÇO/MASSA ÚNICA/ASSENTAMENTO DE ALVENARIA DE VEDAÇÃO, PREPARO MECÂNICO COM BETONEIRA 250 L. AF_08/2019 | M3 | - | - | - | - |
| 87289 | ARGAMASSA TRAÇO 1:1,5:7,5 (EM VOLUME DE CIMENTO, CAL E AREIA MÉDIA ÚMIDA) PARA EMBOÇO/MASSA ÚNICA/ASSENTAMENTO DE ALVENARIA DE VEDAÇÃO, PREPARO MECÂNICO COM BETONEIRA 400 L. AF_08/2019 | M3 | 709,26 | - | 700,05 | - |
| 87290 | ARGAMASSA TRAÇO 1:1,5:7,5 (EM VOLUME DE CIMENTO, CAL E AREIA MÉDIA ÚMIDA) PARA EMBOÇO/MASSA ÚNICA/ASSENTAMENTO DE ALVENARIA DE VEDAÇÃO, PREPARO MECÂNICO COM BETONEIRA 600 L. AF_08/2019 | M3 | 695,85 | - | 688,22 | - |
| 87333 | ARGAMASSA TRAÇO 1:1,5:7,5 (EM VOLUME DE CIMENTO, CAL E AREIA MÉDIA ÚMIDA) PARA EMBOÇO/MASSA ÚNICA/ASSENTAMENTO DE ALVENARIA DE VEDAÇÃO, PREPARO MECÂNICO COM MISTURADOR DE EIXO HORIZONTAL DE 300 KG. AF_08/2019 | M3 | 710,88 | - | 700,74 | - |
| 87334 | ARGAMASSA TRAÇO 1:1,5:7,5 (EM VOLUME DE CIMENTO, CAL E AREIA MÉDIA ÚMIDA) PARA EMBOÇO/MASSA ÚNICA/ASSENTAMENTO DE ALVENARIA DE VEDAÇÃO, PREPARO MECÂNICO COM MISTURADOR DE EIXO HORIZONTAL DE 600 KG. AF_08/2019 | M3 | 666,92 | - | 660,16 | - |
| 105515 | ARGAMASSA TRAÇO 1:1,93 (EM VOLUME DE CIMENTO E AREIA MÉDIA ÚMIDA), FCK 20MPa, PREPARO MECÂNICO COM MISTURADOR DUPLO HORIZONTAL DE ALTA TURBULÊNCIA. AF_03/2020 | M3 | 854,32 | - | 840,73 | - |
| 87367 | ARGAMASSA TRAÇO 1:1:6 (EM VOLUME DE CIMENTO, CAL E AREIA MÉDIA ÚMIDA) PARA EMBOÇO/MASSA ÚNICA/ASSENTAMENTO DE ALVENARIA DE VEDAÇÃO, PREPARO MANUAL. AF_08/2019 | M3 | 837,15 | - | 819,85 | - |
| 100449 | ARGAMASSA TRAÇO 1:1:6 (EM VOLUME DE CIMENTO, CAL E AREIA MÉDIA ÚMIDA) PARA EMBOÇO/MASSA ÚNICA/ASSENTAMENTO DE ALVENARIA DE VEDAÇÃO, PREPARO MECÂNICO COM BETONEIRA 250 L. AF_08/2019 | M3 | - | - | - | - |
| 87286 | ARGAMASSA TRAÇO 1:1:6 (EM VOLUME DE CIMENTO, CAL E AREIA MÉDIA ÚMIDA) PARA EMBOÇO/MASSA ÚNICA/ASSENTAMENTO DE ALVENARIA DE VEDAÇÃO, PREPARO MECÂNICO COM BETONEIRA 400 L. AF_08/2019 | M3 | 712,73 | - | 702,97 | - |
| 87287 | ARGAMASSA TRAÇO 1:1:6 (EM VOLUME DE CIMENTO, CAL E AREIA MÉDIA ÚMIDA) PARA EMBOÇO/MASSA ÚNICA/ASSENTAMENTO DE ALVENARIA DE VEDAÇÃO, PREPARO MECÂNICO COM BETONEIRA 600 L. AF_08/2019 | M3 | 690,45 | - | 683,33 | - |
| 87331 | ARGAMASSA TRAÇO 1:1:6 (EM VOLUME DE CIMENTO, CAL E AREIA MÉDIA ÚMIDA) PARA EMBOÇO/MASSA ÚNICA/ASSENTAMENTO DE ALVENARIA DE VEDAÇÃO, PREPARO MECÂNICO COM MISTURADOR DE EIXO HORIZONTAL DE 300 KG. AF_08/2019 | M3 | 736,40 | - | 724,68 | - |

RELATÓRIO DE CUSTOS DE COMPOSIÇÕES

Encargos sociais SEM desoneração:

Horista: **110,11%**Mensalista: **70,19%**Mês de Referência: **03/2025**Localidade: **BRASILIA - DF**

Encargos sociais COM desoneração:

Horista: **88,17%**Mensalista: **52,39%**Data de emissão: **11/04/2025**

| Código | Descrição da Composição | Unid. | Custo Total (R\$) | | | |
|--------|--|-------|-------------------|-----|-----------------|-----|
| | | | SEM desoneração | %AS | COM desoneração | %AS |
| 87332 | ARGAMASSA TRAÇO 1:1:6 (EM VOLUME DE CIMENTO, CAL E AREIA MÉDIA ÚMIDA) PARA EMBOÇO/MASSA ÚNICA/ASSENTAMENTO DE ALVENARIA DE VEDAÇÃO, PREPARO MECÂNICO COM MISTURADOR DE EIXO HORIZONTAL DE 600 KG. AF_08/2019 | M3 | 664,30 | - | 658,01 | - |
| 87369 | ARGAMASSA TRAÇO 1:2:8 (EM VOLUME DE CIMENTO, CAL E AREIA MÉDIA ÚMIDA) PARA EMBOÇO/MASSA ÚNICA/ASSENTAMENTO DE ALVENARIA DE VEDAÇÃO, PREPARO MANUAL. AF_08/2019 | M3 | 868,31 | - | 851,22 | - |
| 100451 | ARGAMASSA TRAÇO 1:2:8 (EM VOLUME DE CIMENTO, CAL E AREIA MÉDIA ÚMIDA) PARA EMBOÇO/MASSA ÚNICA/ASSENTAMENTO DE ALVENARIA DE VEDAÇÃO, PREPARO MECÂNICO COM BETONEIRA 250 L. AF_08/2019 | M3 | - | - | - | - |
| 87292 | ARGAMASSA TRAÇO 1:2:8 (EM VOLUME DE CIMENTO, CAL E AREIA MÉDIA ÚMIDA) PARA EMBOÇO/MASSA ÚNICA/ASSENTAMENTO DE ALVENARIA DE VEDAÇÃO, PREPARO MECÂNICO COM BETONEIRA 400 L. AF_08/2019 | M3 | 735,50 | - | 726,99 | - |
| 87335 | ARGAMASSA TRAÇO 1:2:8 (EM VOLUME DE CIMENTO, CAL E AREIA MÉDIA ÚMIDA) PARA EMBOÇO/MASSA ÚNICA/ASSENTAMENTO DE ALVENARIA DE VEDAÇÃO, PREPARO MECÂNICO COM MISTURADOR DE EIXO HORIZONTAL DE 300 KG. AF_08/2019 | M3 | 703,10 | - | 693,72 | - |
| 87336 | ARGAMASSA TRAÇO 1:2:8 (EM VOLUME DE CIMENTO, CAL E AREIA MÉDIA ÚMIDA) PARA EMBOÇO/MASSA ÚNICA/ASSENTAMENTO DE ALVENARIA DE VEDAÇÃO, PREPARO MECÂNICO COM MISTURADOR DE EIXO HORIZONTAL DE 600 KG. AF_08/2019 | M3 | 698,34 | - | 691,87 | - |
| 87370 | ARGAMASSA TRAÇO 1:2:9 (EM VOLUME DE CIMENTO, CAL E AREIA MÉDIA ÚMIDA) PARA EMBOÇO/MASSA ÚNICA/ASSENTAMENTO DE ALVENARIA DE VEDAÇÃO, PREPARO MANUAL. AF_08/2019 | M3 | 841,37 | - | 824,17 | - |
| 100452 | ARGAMASSA TRAÇO 1:2:9 (EM VOLUME DE CIMENTO, CAL E AREIA MÉDIA ÚMIDA) PARA EMBOÇO/MASSA ÚNICA/ASSENTAMENTO DE ALVENARIA DE VEDAÇÃO, PREPARO MECÂNICO COM BETONEIRA 250 L. AF_08/2019 | M3 | - | - | - | - |
| 88715 | ARGAMASSA TRAÇO 1:2:9 (EM VOLUME DE CIMENTO, CAL E AREIA MÉDIA ÚMIDA) PARA EMBOÇO/MASSA ÚNICA/ASSENTAMENTO DE ALVENARIA DE VEDAÇÃO, PREPARO MECÂNICO COM BETONEIRA 400 L. AF_08/2019 | M3 | 700,75 | - | 692,69 | - |
| 87294 | ARGAMASSA TRAÇO 1:2:9 (EM VOLUME DE CIMENTO, CAL E AREIA MÉDIA ÚMIDA) PARA EMBOÇO/MASSA ÚNICA/ASSENTAMENTO DE ALVENARIA DE VEDAÇÃO, PREPARO MECÂNICO COM BETONEIRA 600 L. AF_08/2019 | M3 | 704,50 | - | 696,38 | - |
| 87337 | ARGAMASSA TRAÇO 1:2:9 (EM VOLUME DE CIMENTO, CAL E AREIA MÉDIA ÚMIDA) PARA EMBOÇO/MASSA ÚNICA/ASSENTAMENTO DE ALVENARIA DE VEDAÇÃO, PREPARO MECÂNICO COM MISTURADOR DE EIXO HORIZONTAL DE 300 KG. AF_08/2019 | M3 | 707,18 | - | 697,95 | - |
| 100487 | ARGAMASSA TRAÇO 1:2:9 (EM VOLUME DE CIMENTO, CAL E AREIA MÉDIA ÚMIDA) PARA EMBOÇO/MASSA ÚNICA/ASSENTAMENTO DE ALVENARIA DE VEDAÇÃO, PREPARO MECÂNICO COM MISTURADOR DE EIXO HORIZONTAL DE 600 KG. AF_08/2019 | M3 | 666,98 | - | 660,75 | - |
| 100467 | ARGAMASSA TRAÇO 1:3 (EM VOLUME DE CIMENTO E AREIA MÉDIA ÚMIDA), PREPARO MECÂNICO COM BETONEIRA 250 L. AF_08/2019 | M3 | - | - | - | - |
| 87380 | ARGAMASSA TRAÇO 1:3 (EM VOLUME DE CIMENTO E AREIA GROSSA ÚMIDA) COM ADIÇÃO DE EMULSÃO POLIMÉRICA PARA CHAPISCO ROLADO, PREPARO MANUAL. AF_08/2019 | M3 | 3.720,96 | - | 3.704,22 | - |
| 100461 | ARGAMASSA TRAÇO 1:3 (EM VOLUME DE CIMENTO E AREIA GROSSA ÚMIDA) COM ADIÇÃO DE EMULSÃO POLIMÉRICA PARA CHAPISCO ROLADO, PREPARO MECÂNICO COM BETONEIRA 250 L. AF_08/2019 | M3 | - | - | - | - |
| 87322 | ARGAMASSA TRAÇO 1:3 (EM VOLUME DE CIMENTO E AREIA GROSSA ÚMIDA) COM ADIÇÃO DE EMULSÃO POLIMÉRICA PARA CHAPISCO ROLADO, PREPARO MECÂNICO COM BETONEIRA 400 L. AF_08/2019 | M3 | 3.621,10 | - | 3.612,48 | - |
| 87323 | ARGAMASSA TRAÇO 1:3 (EM VOLUME DE CIMENTO E AREIA GROSSA ÚMIDA) COM ADIÇÃO DE EMULSÃO POLIMÉRICA PARA CHAPISCO ROLADO, PREPARO MECÂNICO COM BETONEIRA 600 L. AF_08/2019 | M3 | 3.614,47 | - | 3.607,84 | - |
| 87360 | ARGAMASSA TRAÇO 1:3 (EM VOLUME DE CIMENTO E AREIA GROSSA ÚMIDA) COM ADIÇÃO DE EMULSÃO POLIMÉRICA PARA CHAPISCO ROLADO, PREPARO MECÂNICO COM MISTURADOR DE EIXO HORIZONTAL DE 160 KG. AF_08/2019 | M3 | 3.588,11 | - | 3.575,08 | - |
| 87361 | ARGAMASSA TRAÇO 1:3 (EM VOLUME DE CIMENTO E AREIA GROSSA ÚMIDA) COM ADIÇÃO DE EMULSÃO POLIMÉRICA PARA CHAPISCO ROLADO, PREPARO MECÂNICO COM MISTURADOR DE EIXO HORIZONTAL DE 300 KG. AF_08/2019 | M3 | 3.533,80 | - | 3.526,01 | - |
| 87362 | ARGAMASSA TRAÇO 1:3 (EM VOLUME DE CIMENTO E AREIA GROSSA ÚMIDA) COM ADIÇÃO DE EMULSÃO POLIMÉRICA PARA CHAPISCO ROLADO, PREPARO MECÂNICO COM MISTURADOR DE EIXO HORIZONTAL DE 600 KG. AF_08/2019 | M3 | 3.526,99 | - | 3.521,45 | - |
| 87377 | ARGAMASSA TRAÇO 1:3 (EM VOLUME DE CIMENTO E AREIA GROSSA ÚMIDA) PARA CHAPISCO CONVENCIONAL, PREPARO MANUAL. AF_08/2019 | M3 | 719,72 | - | 702,75 | - |

RELATÓRIO DE CUSTOS DE COMPOSIÇÕES

Encargos sociais SEM desoneração:

Horista: **110,11%**Mensalista: **70,19%**Mês de Referência: **03/2025**Localidade: **BRASILIA - DF**

Encargos sociais COM desoneração:

Horista: **88,17%**Mensalista: **52,39%**Data de emissão: **11/04/2025**

| Código | Descrição da Composição | Unid. | Custo Total (R\$) | | | |
|--------|--|-------|-------------------|-----|-----------------|-----|
| | | | SEM desoneração | %AS | COM desoneração | %AS |
| 100458 | ARGAMASSA TRAÇO 1:3 (EM VOLUME DE CIMENTO E AREIA GROSSA ÚMIDA) PARA CHAPISCO CONVENCIONAL, PREPARO MECÂNICO COM BETONEIRA 250 L. AF_08/2019 | M3 | - | - | - | - |
| 87313 | ARGAMASSA TRAÇO 1:3 (EM VOLUME DE CIMENTO E AREIA GROSSA ÚMIDA) PARA CHAPISCO CONVENCIONAL, PREPARO MECÂNICO COM BETONEIRA 400 L. AF_08/2019 | M3 | 577,92 | - | 569,75 | - |
| 87314 | ARGAMASSA TRAÇO 1:3 (EM VOLUME DE CIMENTO E AREIA GROSSA ÚMIDA) PARA CHAPISCO CONVENCIONAL, PREPARO MECÂNICO COM BETONEIRA 600 L. AF_08/2019 | M3 | 565,94 | - | 559,16 | - |
| 87352 | ARGAMASSA TRAÇO 1:3 (EM VOLUME DE CIMENTO E AREIA GROSSA ÚMIDA) PARA CHAPISCO CONVENCIONAL, PREPARO MECÂNICO COM MISTURADOR DE EIXO HORIZONTAL DE 160 KG. AF_08/2019 | M3 | 672,91 | - | 657,54 | - |
| 87353 | ARGAMASSA TRAÇO 1:3 (EM VOLUME DE CIMENTO E AREIA GROSSA ÚMIDA) PARA CHAPISCO CONVENCIONAL, PREPARO MECÂNICO COM MISTURADOR DE EIXO HORIZONTAL DE 300 KG. AF_08/2019 | M3 | 582,42 | - | 573,42 | - |
| 87354 | ARGAMASSA TRAÇO 1:3 (EM VOLUME DE CIMENTO E AREIA GROSSA ÚMIDA) PARA CHAPISCO CONVENCIONAL, PREPARO MECÂNICO COM MISTURADOR DE EIXO HORIZONTAL DE 600 KG. AF_08/2019 | M3 | 541,00 | - | 535,27 | - |
| 100480 | ARGAMASSA TRAÇO 1:3 (EM VOLUME DE CIMENTO E AREIA MÉDIA ÚMIDA) COM ADIÇÃO DE IMPERMEABILIZANTE, PREPARO MANUAL. AF_08/2019 | M3 | 899,69 | - | 885,98 | - |
| 100476 | ARGAMASSA TRAÇO 1:3 (EM VOLUME DE CIMENTO E AREIA MÉDIA ÚMIDA) COM ADIÇÃO DE IMPERMEABILIZANTE, PREPARO MECÂNICO COM BETONEIRA 250 L. AF_08/2019 | M3 | - | - | - | - |
| 100475 | ARGAMASSA TRAÇO 1:3 (EM VOLUME DE CIMENTO E AREIA MÉDIA ÚMIDA) COM ADIÇÃO DE IMPERMEABILIZANTE, PREPARO MECÂNICO COM BETONEIRA 400 L. AF_08/2019 | M3 | 789,83 | - | 782,74 | - |
| 100491 | ARGAMASSA TRAÇO 1:3 (EM VOLUME DE CIMENTO E AREIA MÉDIA ÚMIDA) COM ADIÇÃO DE IMPERMEABILIZANTE, PREPARO MECÂNICO COM BETONEIRA 600 L. AF_08/2019 | M3 | 786,99 | - | 780,56 | - |
| 100477 | ARGAMASSA TRAÇO 1:3 (EM VOLUME DE CIMENTO E AREIA MÉDIA ÚMIDA) COM ADIÇÃO DE IMPERMEABILIZANTE, PREPARO MECÂNICO COM MISTURADOR DE EIXO HORIZONTAL DE 160 KG. AF_08/2019 | M3 | 862,50 | - | 849,04 | - |
| 100478 | ARGAMASSA TRAÇO 1:3 (EM VOLUME DE CIMENTO E AREIA MÉDIA ÚMIDA) COM ADIÇÃO DE IMPERMEABILIZANTE, PREPARO MECÂNICO COM MISTURADOR DE EIXO HORIZONTAL DE 300 KG. AF_08/2019 | M3 | 774,56 | - | 767,79 | - |
| 100479 | ARGAMASSA TRAÇO 1:3 (EM VOLUME DE CIMENTO E AREIA MÉDIA ÚMIDA) COM ADIÇÃO DE IMPERMEABILIZANTE, PREPARO MECÂNICO COM MISTURADOR DE EIXO HORIZONTAL DE 600 KG. AF_08/2019 | M3 | 754,13 | - | 749,06 | - |
| 87372 | ARGAMASSA TRAÇO 1:3 (EM VOLUME DE CIMENTO E AREIA MÉDIA ÚMIDA) PARA CONTRAPISO, PREPARO MANUAL. AF_08/2019 | M3 | 883,63 | - | 865,69 | - |
| 100453 | ARGAMASSA TRAÇO 1:3 (EM VOLUME DE CIMENTO E AREIA MÉDIA ÚMIDA) PARA CONTRAPISO, PREPARO MECÂNICO COM BETONEIRA 250 L. AF_08/2019 | M3 | - | - | - | - |
| 87298 | ARGAMASSA TRAÇO 1:3 (EM VOLUME DE CIMENTO E AREIA MÉDIA ÚMIDA) PARA CONTRAPISO, PREPARO MECÂNICO COM BETONEIRA 400 L. AF_08/2019 | M3 | 735,44 | - | 727,08 | - |
| 87299 | ARGAMASSA TRAÇO 1:3 (EM VOLUME DE CIMENTO E AREIA MÉDIA ÚMIDA) PARA CONTRAPISO, PREPARO MECÂNICO COM BETONEIRA 600 L. AF_08/2019 | M3 | 535,15 | - | 527,69 | - |
| 87339 | ARGAMASSA TRAÇO 1:3 (EM VOLUME DE CIMENTO E AREIA MÉDIA ÚMIDA) PARA CONTRAPISO, PREPARO MECÂNICO COM MISTURADOR DE EIXO HORIZONTAL DE 160 KG. AF_08/2019 | M3 | 878,90 | - | 859,33 | - |
| 87340 | ARGAMASSA TRAÇO 1:3 (EM VOLUME DE CIMENTO E AREIA MÉDIA ÚMIDA) PARA CONTRAPISO, PREPARO MECÂNICO COM MISTURADOR DE EIXO HORIZONTAL DE 300 KG. AF_08/2019 | M3 | 733,92 | - | 724,88 | - |
| 87341 | ARGAMASSA TRAÇO 1:3 (EM VOLUME DE CIMENTO E AREIA MÉDIA ÚMIDA) PARA CONTRAPISO, PREPARO MECÂNICO COM MISTURADOR DE EIXO HORIZONTAL DE 600 KG. AF_08/2019 | M3 | 695,76 | - | 689,59 | - |
| 88629 | ARGAMASSA TRAÇO 1:3 (EM VOLUME DE CIMENTO E AREIA MÉDIA ÚMIDA), PREPARO MANUAL. AF_08/2019 | M3 | 723,42 | - | 710,22 | - |
| 88628 | ARGAMASSA TRAÇO 1:3 (EM VOLUME DE CIMENTO E AREIA MÉDIA ÚMIDA), PREPARO MECÂNICO COM BETONEIRA 400 L. AF_08/2019 | M3 | 611,77 | - | 605,30 | - |
| 100489 | ARGAMASSA TRAÇO 1:3 (EM VOLUME DE CIMENTO E AREIA MÉDIA ÚMIDA), PREPARO MECÂNICO COM BETONEIRA 600 L. AF_08/2019 | M3 | 607,83 | - | 602,05 | - |
| 100468 | ARGAMASSA TRAÇO 1:3 (EM VOLUME DE CIMENTO E AREIA MÉDIA ÚMIDA), PREPARO MECÂNICO COM MISTURADOR DE EIXO HORIZONTAL DE 160 KG. AF_08/2019 | M3 | 743,45 | - | 730,61 | - |
| 100469 | ARGAMASSA TRAÇO 1:3 (EM VOLUME DE CIMENTO E AREIA MÉDIA ÚMIDA), PREPARO MECÂNICO COM MISTURADOR DE EIXO HORIZONTAL DE 300 KG. AF_08/2019 | M3 | 600,57 | - | 594,42 | - |

RELATÓRIO DE CUSTOS DE COMPOSIÇÕES

Encargos sociais SEM desoneração:

Horista: **110,11%**Mensalista: **70,19%**Mês de Referência: **03/2025**Localidade: **BRASILIA - DF**

Encargos sociais COM desoneração:

Horista: **88,17%**Mensalista: **52,39%**Data de emissão: **11/04/2025**

| Código | Descrição da Composição | Unid. | Custo Total (R\$) | | | |
|--------|---|-------|-------------------|-----|-----------------|-----|
| | | | SEM desoneração | %AS | COM desoneração | %AS |
| 100470 | ARGAMASSA TRAÇO 1:3 (EM VOLUME DE CIMENTO E AREIA MÉDIA ÚMIDA), PREPARO MECÂNICO COM MISTURADOR DE EIXO HORIZONTAL DE 600 KG. AF_08/2019 | M3 | 566,62 | - | 560,47 | - |
| 87371 | ARGAMASSA TRAÇO 1:3:12 (EM VOLUME DE CIMENTO, CAL E AREIA MÉDIA ÚMIDA) PARA EMBOÇO/MASSA ÚNICA/ASSENTAMENTO DE ALVENARIA DE VEDAÇÃO, PREPARO MANUAL. AF_08/2019 | M3 | 844,63 | - | 827,87 | - |
| 87295 | ARGAMASSA TRAÇO 1:3:12 (EM VOLUME DE CIMENTO, CAL E AREIA MÉDIA ÚMIDA) PARA EMBOÇO/MASSA ÚNICA/ASSENTAMENTO DE ALVENARIA DE VEDAÇÃO, PREPARO MECÂNICO COM BETONEIRA 400 L. AF_08/2019 | M3 | 739,52 | - | 729,06 | - |
| 87296 | ARGAMASSA TRAÇO 1:3:12 (EM VOLUME DE CIMENTO, CAL E AREIA MÉDIA ÚMIDA) PARA EMBOÇO/MASSA ÚNICA/ASSENTAMENTO DE ALVENARIA DE VEDAÇÃO, PREPARO MECÂNICO COM BETONEIRA 600 L. AF_08/2019 | M3 | 705,16 | - | 697,98 | - |
| 87338 | ARGAMASSA TRAÇO 1:3:12 (EM VOLUME DE CIMENTO, CAL E AREIA MÉDIA ÚMIDA) PARA EMBOÇO/MASSA ÚNICA/ASSENTAMENTO DE ALVENARIA DE VEDAÇÃO, PREPARO MECÂNICO COM MISTURADOR DE EIXO HORIZONTAL DE 600 KG. AF_08/2019 | M3 | 699,29 | - | 691,31 | - |
| 88630 | ARGAMASSA TRAÇO 1:4 (CIMENTO E AREIA MÉDIA), PREPARO MECÂNICO COM BETONEIRA 400 L. AF_08/2019 | M3 | 557,33 | - | 550,97 | - |
| 87381 | ARGAMASSA TRAÇO 1:4 (EM VOLUME DE CIMENTO E AREIA GROSSA ÚMIDA) COM ADIÇÃO DE EMULSÃO POLIMÉRICA PARA CHAPISCO ROLADO, PREPARO MANUAL. AF_08/2019 | M3 | 3.670,25 | - | 3.654,06 | - |
| 100462 | ARGAMASSA TRAÇO 1:4 (EM VOLUME DE CIMENTO E AREIA GROSSA ÚMIDA) COM ADIÇÃO DE EMULSÃO POLIMÉRICA PARA CHAPISCO ROLADO, PREPARO MECÂNICO COM BETONEIRA 250 L. AF_08/2019 | M3 | - | - | - | - |
| 87325 | ARGAMASSA TRAÇO 1:4 (EM VOLUME DE CIMENTO E AREIA GROSSA ÚMIDA) COM ADIÇÃO DE EMULSÃO POLIMÉRICA PARA CHAPISCO ROLADO, PREPARO MECÂNICO COM BETONEIRA 400 L. AF_08/2019 | M3 | 3.551,68 | - | 3.542,81 | - |
| 87326 | ARGAMASSA TRAÇO 1:4 (EM VOLUME DE CIMENTO E AREIA GROSSA ÚMIDA) COM ADIÇÃO DE EMULSÃO POLIMÉRICA PARA CHAPISCO ROLADO, PREPARO MECÂNICO COM BETONEIRA 600 L. AF_08/2019 | M3 | 3.554,19 | - | 3.547,94 | - |
| 87363 | ARGAMASSA TRAÇO 1:4 (EM VOLUME DE CIMENTO E AREIA GROSSA ÚMIDA) COM ADIÇÃO DE EMULSÃO POLIMÉRICA PARA CHAPISCO ROLADO, PREPARO MECÂNICO COM MISTURADOR DE EIXO HORIZONTAL DE 300 KG. AF_08/2019 | M3 | 3.527,40 | - | 3.516,32 | - |
| 87364 | ARGAMASSA TRAÇO 1:4 (EM VOLUME DE CIMENTO E AREIA GROSSA ÚMIDA) COM ADIÇÃO DE EMULSÃO POLIMÉRICA PARA CHAPISCO ROLADO, PREPARO MECÂNICO COM MISTURADOR DE EIXO HORIZONTAL DE 600 KG. AF_08/2019 | M3 | 3.488,38 | - | 3.482,55 | - |
| 87378 | ARGAMASSA TRAÇO 1:4 (EM VOLUME DE CIMENTO E AREIA GROSSA ÚMIDA) PARA CHAPISCO CONVENCIONAL, PREPARO MANUAL. AF_08/2019 | M3 | 671,39 | - | 654,97 | - |
| 100459 | ARGAMASSA TRAÇO 1:4 (EM VOLUME DE CIMENTO E AREIA GROSSA ÚMIDA) PARA CHAPISCO CONVENCIONAL, PREPARO MECÂNICO COM BETONEIRA 250 L. AF_08/2019 | M3 | - | - | - | - |
| 87316 | ARGAMASSA TRAÇO 1:4 (EM VOLUME DE CIMENTO E AREIA GROSSA ÚMIDA) PARA CHAPISCO CONVENCIONAL, PREPARO MECÂNICO COM BETONEIRA 400 L. AF_08/2019 | M3 | 546,20 | - | 537,43 | - |
| 87317 | ARGAMASSA TRAÇO 1:4 (EM VOLUME DE CIMENTO E AREIA GROSSA ÚMIDA) PARA CHAPISCO CONVENCIONAL, PREPARO MECÂNICO COM BETONEIRA 600 L. AF_08/2019 | M3 | 525,82 | - | 519,05 | - |
| 87355 | ARGAMASSA TRAÇO 1:4 (EM VOLUME DE CIMENTO E AREIA GROSSA ÚMIDA) PARA CHAPISCO CONVENCIONAL, PREPARO MECÂNICO COM MISTURADOR DE EIXO HORIZONTAL DE 160 KG. AF_08/2019 | M3 | 590,59 | - | 578,21 | - |
| 87356 | ARGAMASSA TRAÇO 1:4 (EM VOLUME DE CIMENTO E AREIA GROSSA ÚMIDA) PARA CHAPISCO CONVENCIONAL, PREPARO MECÂNICO COM MISTURADOR DE EIXO HORIZONTAL DE 300 KG. AF_08/2019 | M3 | 529,93 | - | 522,02 | - |
| 87357 | ARGAMASSA TRAÇO 1:4 (EM VOLUME DE CIMENTO E AREIA GROSSA ÚMIDA) PARA CHAPISCO CONVENCIONAL, PREPARO MECÂNICO COM MISTURADOR DE EIXO HORIZONTAL DE 600 KG. AF_08/2019 | M3 | 499,07 | - | 493,49 | - |
| 100486 | ARGAMASSA TRAÇO 1:4 (EM VOLUME DE CIMENTO E AREIA MÉDIA ÚMIDA) COM ADIÇÃO DE IMPERMEABILIZANTE, PREPARO MANUAL. AF_08/2019 | M3 | 819,54 | - | 806,37 | - |
| 100482 | ARGAMASSA TRAÇO 1:4 (EM VOLUME DE CIMENTO E AREIA MÉDIA ÚMIDA) COM ADIÇÃO DE IMPERMEABILIZANTE, PREPARO MECÂNICO COM BETONEIRA 250 L. AF_08/2019 | M3 | - | - | - | - |
| 100481 | ARGAMASSA TRAÇO 1:4 (EM VOLUME DE CIMENTO E AREIA MÉDIA ÚMIDA) COM ADIÇÃO DE IMPERMEABILIZANTE, PREPARO MECÂNICO COM BETONEIRA 400 L. AF_08/2019 | M3 | 704,17 | - | 697,53 | - |
| 100492 | ARGAMASSA TRAÇO 1:4 (EM VOLUME DE CIMENTO E AREIA MÉDIA ÚMIDA) COM ADIÇÃO DE IMPERMEABILIZANTE, PREPARO MECÂNICO COM BETONEIRA 600 L. AF_08/2019 | M3 | 701,78 | - | 695,83 | - |

RELATÓRIO DE CUSTOS DE COMPOSIÇÕES

Encargos sociais SEM desoneração:

Horista: **110,11%**Mensalista: **70,19%**Mês de Referência: **03/2025**Localidade: **BRASILIA - DF**

Encargos sociais COM desoneração:

Horista: **88,17%**Mensalista: **52,39%**Data de emissão: **11/04/2025**

| Código | Descrição da Composição | Unid. | Custo Total (R\$) | | | |
|--------|---|-------|-------------------|-----|-----------------|-----|
| | | | SEM desoneração | %AS | COM desoneração | %AS |
| 100483 | ARGAMASSA TRAÇO 1:4 (EM VOLUME DE CIMENTO E AREIA MÉDIA ÚMIDA) COM ADIÇÃO DE IMPERMEABILIZANTE, PREPARO MECÂNICO COM MISTURADOR DE EIXO HORIZONTAL DE 160 KG. AF_08/2019 | M3 | 757,54 | - | 746,18 | - |
| 100484 | ARGAMASSA TRAÇO 1:4 (EM VOLUME DE CIMENTO E AREIA MÉDIA ÚMIDA) COM ADIÇÃO DE IMPERMEABILIZANTE, PREPARO MECÂNICO COM MISTURADOR DE EIXO HORIZONTAL DE 300 KG. AF_08/2019 | M3 | 701,71 | - | 694,52 | - |
| 100485 | ARGAMASSA TRAÇO 1:4 (EM VOLUME DE CIMENTO E AREIA MÉDIA ÚMIDA) COM ADIÇÃO DE IMPERMEABILIZANTE, PREPARO MECÂNICO COM MISTURADOR DE EIXO HORIZONTAL DE 600 KG. AF_08/2019 | M3 | 677,99 | - | 672,95 | - |
| 87373 | ARGAMASSA TRAÇO 1:4 (EM VOLUME DE CIMENTO E AREIA MÉDIA ÚMIDA) PARA CONTRAPISO, PREPARO MANUAL. AF_08/2019 | M3 | 817,06 | - | 800,09 | - |
| 100454 | ARGAMASSA TRAÇO 1:4 (EM VOLUME DE CIMENTO E AREIA MÉDIA ÚMIDA) PARA CONTRAPISO, PREPARO MECÂNICO COM BETONEIRA 250 L. AF_08/2019 | M3 | - | - | - | - |
| 87301 | ARGAMASSA TRAÇO 1:4 (EM VOLUME DE CIMENTO E AREIA MÉDIA ÚMIDA) PARA CONTRAPISO, PREPARO MECÂNICO COM BETONEIRA 400 L. AF_08/2019 | M3 | 690,32 | - | 681,15 | - |
| 87302 | ARGAMASSA TRAÇO 1:4 (EM VOLUME DE CIMENTO E AREIA MÉDIA ÚMIDA) PARA CONTRAPISO, PREPARO MECÂNICO COM BETONEIRA 600 L. AF_08/2019 | M3 | 677,48 | - | 669,94 | - |
| 87342 | ARGAMASSA TRAÇO 1:4 (EM VOLUME DE CIMENTO E AREIA MÉDIA ÚMIDA) PARA CONTRAPISO, PREPARO MECÂNICO COM MISTURADOR DE EIXO HORIZONTAL DE 160 KG. AF_08/2019 | M3 | 773,65 | - | 757,86 | - |
| 87343 | ARGAMASSA TRAÇO 1:4 (EM VOLUME DE CIMENTO E AREIA MÉDIA ÚMIDA) PARA CONTRAPISO, PREPARO MECÂNICO COM MISTURADOR DE EIXO HORIZONTAL DE 300 KG. AF_08/2019 | M3 | 691,31 | - | 681,51 | - |
| 87344 | ARGAMASSA TRAÇO 1:4 (EM VOLUME DE CIMENTO E AREIA MÉDIA ÚMIDA) PARA CONTRAPISO, PREPARO MECÂNICO COM MISTURADOR DE EIXO HORIZONTAL DE 600 KG. AF_08/2019 | M3 | 644,64 | - | 638,49 | - |
| 88631 | ARGAMASSA TRAÇO 1:4 (EM VOLUME DE CIMENTO E AREIA MÉDIA ÚMIDA), PREPARO MANUAL. AF_08/2019 | M3 | 671,45 | - | 658,69 | - |
| 100471 | ARGAMASSA TRAÇO 1:4 (EM VOLUME DE CIMENTO E AREIA MÉDIA ÚMIDA), PREPARO MECÂNICO COM BETONEIRA 250 L. AF_08/2019 | M3 | - | - | - | - |
| 100490 | ARGAMASSA TRAÇO 1:4 (EM VOLUME DE CIMENTO E AREIA MÉDIA ÚMIDA), PREPARO MECÂNICO COM BETONEIRA 600 L. AF_08/2019 | M3 | 559,41 | - | 553,96 | - |
| 100472 | ARGAMASSA TRAÇO 1:4 (EM VOLUME DE CIMENTO E AREIA MÉDIA ÚMIDA), PREPARO MECÂNICO COM MISTURADOR DE EIXO HORIZONTAL DE 160 KG. AF_08/2019 | M3 | 620,46 | - | 609,61 | - |
| 100473 | ARGAMASSA TRAÇO 1:4 (EM VOLUME DE CIMENTO E AREIA MÉDIA ÚMIDA), PREPARO MECÂNICO COM MISTURADOR DE EIXO HORIZONTAL DE 300 KG. AF_08/2019 | M3 | 563,51 | - | 556,83 | - |
| 100474 | ARGAMASSA TRAÇO 1:4 (EM VOLUME DE CIMENTO E AREIA MÉDIA ÚMIDA), PREPARO MECÂNICO COM MISTURADOR DE EIXO HORIZONTAL DE 600 KG. AF_08/2019 | M3 | 537,71 | - | 533,18 | - |
| 87379 | ARGAMASSA TRAÇO 1:5 (EM VOLUME DE CIMENTO E AREIA GROSSA ÚMIDA) COM ADIÇÃO DE EMULSÃO POLIMÉRICA PARA CHAPISCO ROLADO, PREPARO MANUAL. AF_08/2019 | M3 | 3.646,38 | - | 3.629,98 | - |
| 100460 | ARGAMASSA TRAÇO 1:5 (EM VOLUME DE CIMENTO E AREIA GROSSA ÚMIDA) COM ADIÇÃO DE EMULSÃO POLIMÉRICA PARA CHAPISCO ROLADO, PREPARO MECÂNICO COM BETONEIRA 250 L. AF_08/2019 | M3 | - | - | - | - |
| 87319 | ARGAMASSA TRAÇO 1:5 (EM VOLUME DE CIMENTO E AREIA GROSSA ÚMIDA) COM ADIÇÃO DE EMULSÃO POLIMÉRICA PARA CHAPISCO ROLADO, PREPARO MECÂNICO COM BETONEIRA 400 L. AF_08/2019 | M3 | 3.530,51 | - | 3.522,34 | - |
| 87320 | ARGAMASSA TRAÇO 1:5 (EM VOLUME DE CIMENTO E AREIA GROSSA ÚMIDA) COM ADIÇÃO DE EMULSÃO POLIMÉRICA PARA CHAPISCO ROLADO, PREPARO MECÂNICO COM BETONEIRA 600 L. AF_08/2019 | M3 | 3.533,02 | - | 3.526,16 | - |
| 87358 | ARGAMASSA TRAÇO 1:5 (EM VOLUME DE CIMENTO E AREIA GROSSA ÚMIDA) COM ADIÇÃO DE EMULSÃO POLIMÉRICA PARA CHAPISCO ROLADO, PREPARO MECÂNICO COM MISTURADOR DE EIXO HORIZONTAL DE 300 KG. AF_08/2019 | M3 | 3.496,41 | - | 3.486,26 | - |
| 87359 | ARGAMASSA TRAÇO 1:5 (EM VOLUME DE CIMENTO E AREIA GROSSA ÚMIDA) COM ADIÇÃO DE EMULSÃO POLIMÉRICA PARA CHAPISCO ROLADO, PREPARO MECÂNICO COM MISTURADOR DE EIXO HORIZONTAL DE 600 KG. AF_08/2019 | M3 | 3.459,89 | - | 3.453,29 | - |
| 87376 | ARGAMASSA TRAÇO 1:5 (EM VOLUME DE CIMENTO E AREIA GROSSA ÚMIDA) PARA CHAPISCO CONVENCIONAL, PREPARO MANUAL. AF_08/2019 | M3 | 648,44 | - | 631,80 | - |
| 100457 | ARGAMASSA TRAÇO 1:5 (EM VOLUME DE CIMENTO E AREIA GROSSA ÚMIDA) PARA CHAPISCO CONVENCIONAL, PREPARO MECÂNICO COM BETONEIRA 250 L. AF_08/2019 | M3 | - | - | - | - |

RELATÓRIO DE CUSTOS DE COMPOSIÇÕES

Encargos sociais SEM desoneração:

Horista: **110,11%**Mensalista: **70,19%**Mês de Referência: **03/2025**Localidade: **BRASILIA - DF**

Encargos sociais COM desoneração:

Horista: **88,17%**Mensalista: **52,39%**Data de emissão: **11/04/2025**

| Código | Descrição da Composição | Unid. | Custo Total (R\$) | | | |
|--------|---|-------|-------------------|-----|-----------------|-----|
| | | | SEM desoneração | %AS | COM desoneração | %AS |
| 87310 | ARGAMASSA TRAÇO 1:5 (EM VOLUME DE CIMENTO E AREIA GROSSA ÚMIDA) PARA CHAPISCO CONVENCIONAL, PREPARO MECÂNICO COM BETONEIRA 400 L. AF_08/2019 | M3 | 511,64 | - | 503,51 | - |
| 87311 | ARGAMASSA TRAÇO 1:5 (EM VOLUME DE CIMENTO E AREIA GROSSA ÚMIDA) PARA CHAPISCO CONVENCIONAL, PREPARO MECÂNICO COM BETONEIRA 600 L. AF_08/2019 | M3 | 498,10 | - | 491,36 | - |
| 87350 | ARGAMASSA TRAÇO 1:5 (EM VOLUME DE CIMENTO E AREIA GROSSA ÚMIDA) PARA CHAPISCO CONVENCIONAL, PREPARO MECÂNICO COM MISTURADOR DE EIXO HORIZONTAL DE 300 KG. AF_08/2019 | M3 | 563,87 | - | 551,75 | - |
| 87351 | ARGAMASSA TRAÇO 1:5 (EM VOLUME DE CIMENTO E AREIA GROSSA ÚMIDA) PARA CHAPISCO CONVENCIONAL, PREPARO MECÂNICO COM MISTURADOR DE EIXO HORIZONTAL DE 600 KG. AF_08/2019 | M3 | 479,35 | - | 473,32 | - |
| 87374 | ARGAMASSA TRAÇO 1:5 (EM VOLUME DE CIMENTO E AREIA MÉDIA ÚMIDA) PARA CONTRAPISO, PREPARO MANUAL. AF_08/2019 | M3 | 782,62 | - | 765,53 | - |
| 100455 | ARGAMASSA TRAÇO 1:5 (EM VOLUME DE CIMENTO E AREIA MÉDIA ÚMIDA) PARA CONTRAPISO, PREPARO MECÂNICO COM BETONEIRA 250 L. AF_08/2019 | M3 | - | - | - | - |
| 87304 | ARGAMASSA TRAÇO 1:5 (EM VOLUME DE CIMENTO E AREIA MÉDIA ÚMIDA) PARA CONTRAPISO, PREPARO MECÂNICO COM BETONEIRA 400 L. AF_08/2019 | M3 | 644,55 | - | 636,23 | - |
| 87305 | ARGAMASSA TRAÇO 1:5 (EM VOLUME DE CIMENTO E AREIA MÉDIA ÚMIDA) PARA CONTRAPISO, PREPARO MECÂNICO COM BETONEIRA 600 L. AF_08/2019 | M3 | 645,01 | - | 637,21 | - |
| 87345 | ARGAMASSA TRAÇO 1:5 (EM VOLUME DE CIMENTO E AREIA MÉDIA ÚMIDA) PARA CONTRAPISO, PREPARO MECÂNICO COM MISTURADOR DE EIXO HORIZONTAL DE 160 KG. AF_08/2019 | M3 | 713,64 | - | 699,57 | - |
| 87346 | ARGAMASSA TRAÇO 1:5 (EM VOLUME DE CIMENTO E AREIA MÉDIA ÚMIDA) PARA CONTRAPISO, PREPARO MECÂNICO COM MISTURADOR DE EIXO HORIZONTAL DE 300 KG. AF_08/2019 | M3 | 645,67 | - | 636,61 | - |
| 87347 | ARGAMASSA TRAÇO 1:5 (EM VOLUME DE CIMENTO E AREIA MÉDIA ÚMIDA) PARA CONTRAPISO, PREPARO MECÂNICO COM MISTURADOR DE EIXO HORIZONTAL DE 600 KG. AF_08/2019 | M3 | 608,77 | - | 602,58 | - |
| 87366 | ARGAMASSA TRAÇO 1:6 (EM VOLUME DE CIMENTO E AREIA MÉDIA ÚMIDA) COM ADIÇÃO DE PLASTIFICANTE PARA EMBOÇO/MASSA ÚNICA/ASSENTAMENTO DE ALVENARIA DE VEDAÇÃO, PREPARO MANUAL. AF_08/2019 | M3 | 688,34 | - | 671,18 | - |
| 100448 | ARGAMASSA TRAÇO 1:6 (EM VOLUME DE CIMENTO E AREIA MÉDIA ÚMIDA) COM ADIÇÃO DE PLASTIFICANTE PARA EMBOÇO/MASSA ÚNICA/ASSENTAMENTO DE ALVENARIA DE VEDAÇÃO, PREPARO MECÂNICO COM BETONEIRA 250 L. AF_08/2019 | M3 | - | - | - | - |
| 87283 | ARGAMASSA TRAÇO 1:6 (EM VOLUME DE CIMENTO E AREIA MÉDIA ÚMIDA) COM ADIÇÃO DE PLASTIFICANTE PARA EMBOÇO/MASSA ÚNICA/ASSENTAMENTO DE ALVENARIA DE VEDAÇÃO, PREPARO MECÂNICO COM BETONEIRA 400 L. AF_08/2019 | M3 | 546,75 | - | 538,56 | - |
| 87284 | ARGAMASSA TRAÇO 1:6 (EM VOLUME DE CIMENTO E AREIA MÉDIA ÚMIDA) COM ADIÇÃO DE PLASTIFICANTE PARA EMBOÇO/MASSA ÚNICA/ASSENTAMENTO DE ALVENARIA DE VEDAÇÃO, PREPARO MECÂNICO COM BETONEIRA 600 L. AF_08/2019 | M3 | 535,81 | - | 528,83 | - |
| 87329 | ARGAMASSA TRAÇO 1:6 (EM VOLUME DE CIMENTO E AREIA MÉDIA ÚMIDA) COM ADIÇÃO DE PLASTIFICANTE PARA EMBOÇO/MASSA ÚNICA/ASSENTAMENTO DE ALVENARIA DE VEDAÇÃO, PREPARO MECÂNICO COM MISTURADOR DE EIXO HORIZONTAL DE 300 KG. AF_08/2019 | M3 | 593,24 | - | 581,29 | - |
| 87330 | ARGAMASSA TRAÇO 1:6 (EM VOLUME DE CIMENTO E AREIA MÉDIA ÚMIDA) COM ADIÇÃO DE PLASTIFICANTE PARA EMBOÇO/MASSA ÚNICA/ASSENTAMENTO DE ALVENARIA DE VEDAÇÃO, PREPARO MECÂNICO COM MISTURADOR DE EIXO HORIZONTAL DE 600 KG. AF_08/2019 | M3 | 514,32 | - | 508,11 | - |
| 87375 | ARGAMASSA TRAÇO 1:6 (EM VOLUME DE CIMENTO E AREIA MÉDIA ÚMIDA) PARA CONTRAPISO, PREPARO MANUAL. AF_08/2019 | M3 | 762,71 | - | 745,29 | - |
| 100456 | ARGAMASSA TRAÇO 1:6 (EM VOLUME DE CIMENTO E AREIA MÉDIA ÚMIDA) PARA CONTRAPISO, PREPARO MECÂNICO COM BETONEIRA 250 L. AF_08/2019 | M3 | - | - | - | - |
| 87307 | ARGAMASSA TRAÇO 1:6 (EM VOLUME DE CIMENTO E AREIA MÉDIA ÚMIDA) PARA CONTRAPISO, PREPARO MECÂNICO COM BETONEIRA 400 L. AF_08/2019 | M3 | 630,57 | - | 621,40 | - |
| 87308 | ARGAMASSA TRAÇO 1:6 (EM VOLUME DE CIMENTO E AREIA MÉDIA ÚMIDA) PARA CONTRAPISO, PREPARO MECÂNICO COM BETONEIRA 600 L. AF_08/2019 | M3 | 616,02 | - | 608,26 | - |
| 87348 | ARGAMASSA TRAÇO 1:6 (EM VOLUME DE CIMENTO E AREIA MÉDIA ÚMIDA) PARA CONTRAPISO, PREPARO MECÂNICO COM MISTURADOR DE EIXO HORIZONTAL DE 160 KG. AF_08/2019 | M3 | 668,99 | - | 656,32 | - |

RELATÓRIO DE CUSTOS DE COMPOSIÇÕES

Encargos sociais SEM desoneração:

Horista: **110,11%**Mensalista: **70,19%**Mês de Referência: **03/2025**Localidade: **BRASILIA - DF**

Encargos sociais COM desoneração:

Horista: **88,17%**Mensalista: **52,39%**Data de emissão: **11/04/2025**

| Código | Descrição da Composição | Unid. | Custo Total (R\$) | | | |
|---|---|-------|-------------------|-----|-----------------|-----|
| | | | SEM desoneração | %AS | COM desoneração | %AS |
| 87349 | ARGAMASSA TRAÇO 1:6 (EM VOLUME DE CIMENTO E AREIA MÉDIA ÚMIDA) PARA CONTRAPISO, PREPARO MECÂNICO COM MISTURADOR DE EIXO HORIZONTAL DE 600 KG. AF_08/2019 | M3 | 579,11 | - | 573,30 | - |
| 87365 | ARGAMASSA TRAÇO 1:7 (EM VOLUME DE CIMENTO E AREIA MÉDIA ÚMIDA) COM ADIÇÃO DE PLASTIFICANTE PARA EMBOÇO/MASSA ÚNICA/ASSENTAMENTO DE ALVENARIA DE VEDAÇÃO, PREPARO MANUAL. AF_08/2019 | M3 | 663,63 | - | 646,99 | - |
| 100447 | ARGAMASSA TRAÇO 1:7 (EM VOLUME DE CIMENTO E AREIA MÉDIA ÚMIDA) COM ADIÇÃO DE PLASTIFICANTE PARA EMBOÇO/MASSA ÚNICA/ASSENTAMENTO DE ALVENARIA DE VEDAÇÃO, PREPARO MECÂNICO COM BETONEIRA 250 L. AF_08/2019 | M3 | - | - | - | - |
| 87280 | ARGAMASSA TRAÇO 1:7 (EM VOLUME DE CIMENTO E AREIA MÉDIA ÚMIDA) COM ADIÇÃO DE PLASTIFICANTE PARA EMBOÇO/MASSA ÚNICA/ASSENTAMENTO DE ALVENARIA DE VEDAÇÃO, PREPARO MECÂNICO COM BETONEIRA 400 L. AF_08/2019 | M3 | 538,94 | - | 529,83 | - |
| 87281 | ARGAMASSA TRAÇO 1:7 (EM VOLUME DE CIMENTO E AREIA MÉDIA ÚMIDA) COM ADIÇÃO DE PLASTIFICANTE PARA EMBOÇO/MASSA ÚNICA/ASSENTAMENTO DE ALVENARIA DE VEDAÇÃO, PREPARO MECÂNICO COM BETONEIRA 600 L. AF_08/2019 | M3 | 528,73 | - | 520,95 | - |
| 87327 | ARGAMASSA TRAÇO 1:7 (EM VOLUME DE CIMENTO E AREIA MÉDIA ÚMIDA) COM ADIÇÃO DE PLASTIFICANTE PARA EMBOÇO/MASSA ÚNICA/ASSENTAMENTO DE ALVENARIA DE VEDAÇÃO, PREPARO MECÂNICO COM MISTURADOR DE EIXO HORIZONTAL DE 300 KG. AF_08/2019 | M3 | 563,86 | - | 552,82 | - |
| 87328 | ARGAMASSA TRAÇO 1:7 (EM VOLUME DE CIMENTO E AREIA MÉDIA ÚMIDA) COM ADIÇÃO DE PLASTIFICANTE PARA EMBOÇO/MASSA ÚNICA/ASSENTAMENTO DE ALVENARIA DE VEDAÇÃO, PREPARO MECÂNICO COM MISTURADOR DE EIXO HORIZONTAL DE 600 KG. AF_08/2019 | M3 | 494,09 | - | 488,17 | - |
| 87410 | ARGAMASSA À BASE DE GESSO, MISTURA E PROJEÇÃO DE 1,5 M³/H DE ARGAMASSA. AF_08/2019 | M3 | 791,68 | - | 780,51 | - |
| Grupo Armação de Estacas (clique para acessar o caderno técnico) | | | | | | |
| 95577 | MONTAGEM DE ARMADURA DE ESTACAS, DIÂMETRO = 10,0 MM. AF_09/2021_PS | KG | 10,97 | 1% | 10,87 | 1% |
| 95578 | MONTAGEM DE ARMADURA DE ESTACAS, DIÂMETRO = 12,5 MM. AF_09/2021_PS | KG | 9,07 | 1% | 9,02 | 1% |
| 95579 | MONTAGEM DE ARMADURA DE ESTACAS, DIÂMETRO = 16,0 MM. AF_09/2021_PS | KG | 8,73 | 0% | 8,70 | 0% |
| 95580 | MONTAGEM DE ARMADURA DE ESTACAS, DIÂMETRO = 20,0 MM. AF_09/2021_PS | KG | 10,05 | 0% | 10,01 | 0% |
| 95581 | MONTAGEM DE ARMADURA DE ESTACAS, DIÂMETRO = 25,0 MM. AF_09/2021_PS | KG | 9,99 | 0% | 9,98 | 0% |
| 95582 | MONTAGEM DE ARMADURA DE ESTACAS, DIÂMETRO = 32,0 MM. AF_09/2021_PS | KG | 10,87 | - | 10,86 | - |
| 95576 | MONTAGEM DE ARMADURA DE ESTACAS, DIÂMETRO = 8,0 MM. AF_09/2021_PS | KG | 13,04 | 1% | 12,82 | 1% |
| 95583 | MONTAGEM DE ARMADURA TRANSVERSAL DE ESTACAS DE SEÇÃO CIRCULAR, DIÂMETRO = 5,0 MM. AF_09/2021_PS | KG | 16,90 | 2% | 16,31 | 2% |
| 95584 | MONTAGEM DE ARMADURA TRANSVERSAL DE ESTACAS DE SEÇÃO CIRCULAR, DIÂMETRO = 6,30 MM. AF_09/2021_PS | KG | 14,65 | 1% | 14,29 | 1% |
| 95593 | MONTAGEM DE ARMADURA TRANSVERSAL DE ESTACAS DE SEÇÃO RETANGULAR, DIÂMETRO = 6,30 MM. AF_09/2021_PS | KG | 14,65 | 1% | 14,29 | 1% |
| 95592 | MONTAGEM DE ARMADURA TRANSVERSAL DE ESTACAS DE SEÇÃO RETANGULAR, DIÂMETRO = 5,0 MM. AF_09/2021_PS | KG | 16,90 | 2% | 16,31 | 2% |
| Grupo Armação para Estruturas de Concreto Armado (clique para acessar o caderno técnico) | | | | | | |
| 92919 | ARMAÇÃO DE ESTRUTURAS DIVERSAS DE CONCRETO ARMADO, EXCETO VIGAS, PILARES, LAJES E FUNDAÇÕES, UTILIZANDO AÇO CA-50 DE 10,0 MM - MONTAGEM. AF_06/2022 | KG | 12,45 | 1% | 12,25 | 1% |
| 92921 | ARMAÇÃO DE ESTRUTURAS DIVERSAS DE CONCRETO ARMADO, EXCETO VIGAS, PILARES, LAJES E FUNDAÇÕES, UTILIZANDO AÇO CA-50 DE 12,5 MM - MONTAGEM. AF_06/2022 | KG | 10,19 | 1% | 10,06 | 1% |
| 92922 | ARMAÇÃO DE ESTRUTURAS DIVERSAS DE CONCRETO ARMADO, EXCETO VIGAS, PILARES, LAJES E FUNDAÇÕES, UTILIZANDO AÇO CA-50 DE 16,0 MM - MONTAGEM. AF_06/2022 | KG | 9,68 | 0% | 9,59 | 0% |
| 92923 | ARMAÇÃO DE ESTRUTURAS DIVERSAS DE CONCRETO ARMADO, EXCETO VIGAS, PILARES, LAJES E FUNDAÇÕES, UTILIZANDO AÇO CA-50 DE 20,0 MM - MONTAGEM. AF_06/2022 | KG | 10,80 | 0% | 10,72 | 0% |
| 92924 | ARMAÇÃO DE ESTRUTURAS DIVERSAS DE CONCRETO ARMADO, EXCETO VIGAS, PILARES, LAJES E FUNDAÇÕES, UTILIZANDO AÇO CA-50 DE 25,0 MM - MONTAGEM. AF_06/2022 | KG | 10,57 | 0% | 10,52 | 0% |

RELATÓRIO DE CUSTOS DE COMPOSIÇÕES

Encargos sociais SEM desoneração:

Horista: **110,11%**Mensalista: **70,19%**Mês de Referência: **03/2025**Localidade: **BRASILIA - DF**

Encargos sociais COM desoneração:

Horista: **88,17%**Mensalista: **52,39%**Data de emissão: **11/04/2025**

| Código | Descrição da Composição | Unid. | Custo Total (R\$) | | | |
|--------|---|-------|-------------------|-----|-----------------|-----|
| | | | SEM desoneração | %AS | COM desoneração | %AS |
| 104104 | ARMAÇÃO DE ESTRUTURAS DIVERSAS DE CONCRETO ARMADO, EXCETO VIGAS, PILARES, LAJES E FUNDAÇÕES, UTILIZANDO AÇO CA-50 DE 32,0 MM - MONTAGEM. AF_06/2022 | KG | 11,02 | - | 10,99 | - |
| 92916 | ARMAÇÃO DE ESTRUTURAS DIVERSAS DE CONCRETO ARMADO, EXCETO VIGAS, PILARES, LAJES E FUNDAÇÕES, UTILIZANDO AÇO CA-50 DE 6,3 MM - MONTAGEM. AF_06/2022 | KG | 16,01 | 1% | 15,56 | 1% |
| 92917 | ARMAÇÃO DE ESTRUTURAS DIVERSAS DE CONCRETO ARMADO, EXCETO VIGAS, PILARES, LAJES E FUNDAÇÕES, UTILIZANDO AÇO CA-50 DE 8,0 MM - MONTAGEM. AF_06/2022 | KG | 14,37 | 1% | 14,07 | 1% |
| 92915 | ARMAÇÃO DE ESTRUTURAS DIVERSAS DE CONCRETO ARMADO, EXCETO VIGAS, PILARES, LAJES E FUNDAÇÕES, UTILIZANDO AÇO CA-60 DE 5,0 MM - MONTAGEM. AF_06/2022 | KG | 17,82 | 1% | 17,18 | 2% |
| 92771 | ARMAÇÃO DE LAJE DE ESTRUTURA CONVENCIONAL DE CONCRETO ARMADO UTILIZANDO AÇO CA-50 DE 10,0 MM - MONTAGEM. AF_06/2022 | KG | 10,83 | 1% | 10,74 | 1% |
| 92772 | ARMAÇÃO DE LAJE DE ESTRUTURA CONVENCIONAL DE CONCRETO ARMADO UTILIZANDO AÇO CA-50 DE 12,5 MM - MONTAGEM. AF_06/2022 | KG | 9,01 | 0% | 8,97 | 0% |
| 92773 | ARMAÇÃO DE LAJE DE ESTRUTURA CONVENCIONAL DE CONCRETO ARMADO UTILIZANDO AÇO CA-50 DE 16,0 MM - MONTAGEM. AF_06/2022 | KG | 8,82 | - | 8,79 | - |
| 92774 | ARMAÇÃO DE LAJE DE ESTRUTURA CONVENCIONAL DE CONCRETO ARMADO UTILIZANDO AÇO CA-50 DE 20,0 MM - MONTAGEM. AF_06/2022 | KG | 10,19 | - | 10,16 | - |
| 92769 | ARMAÇÃO DE LAJE DE ESTRUTURA CONVENCIONAL DE CONCRETO ARMADO UTILIZANDO AÇO CA-50 DE 6,3 MM - MONTAGEM. AF_06/2022 | KG | 13,17 | 2% | 12,94 | 2% |
| 92770 | ARMAÇÃO DE LAJE DE ESTRUTURA CONVENCIONAL DE CONCRETO ARMADO UTILIZANDO AÇO CA-50 DE 8,0 MM - MONTAGEM. AF_06/2022 | KG | 12,23 | 1% | 12,08 | 1% |
| 92767 | ARMAÇÃO DE LAJE DE ESTRUTURA CONVENCIONAL DE CONCRETO ARMADO UTILIZANDO AÇO CA-60 DE 4,2 MM - MONTAGEM. AF_06/2022 | KG | 16,33 | 4% | 15,81 | 4% |
| 92768 | ARMAÇÃO DE LAJE DE ESTRUTURA CONVENCIONAL DE CONCRETO ARMADO UTILIZANDO AÇO CA-60 DE 5,0 MM - MONTAGEM. AF_06/2022 | KG | 14,17 | 3% | 13,80 | 3% |
| 92762 | ARMAÇÃO DE PILAR OU VIGA DE ESTRUTURA CONVENCIONAL DE CONCRETO ARMADO UTILIZANDO AÇO CA-50 DE 10,0 MM - MONTAGEM. AF_06/2022 | KG | 11,34 | 1% | 11,21 | 1% |
| 92763 | ARMAÇÃO DE PILAR OU VIGA DE ESTRUTURA CONVENCIONAL DE CONCRETO ARMADO UTILIZANDO AÇO CA-50 DE 12,5 MM - MONTAGEM. AF_06/2022 | KG | 9,47 | 1% | 9,39 | 1% |
| 92764 | ARMAÇÃO DE PILAR OU VIGA DE ESTRUTURA CONVENCIONAL DE CONCRETO ARMADO UTILIZANDO AÇO CA-50 DE 16,0 MM - MONTAGEM. AF_06/2022 | KG | 9,12 | 0% | 9,07 | 0% |
| 92765 | ARMAÇÃO DE PILAR OU VIGA DE ESTRUTURA CONVENCIONAL DE CONCRETO ARMADO UTILIZANDO AÇO CA-50 DE 20,0 MM - MONTAGEM. AF_06/2022 | KG | 10,37 | 0% | 10,31 | 0% |
| 92766 | ARMAÇÃO DE PILAR OU VIGA DE ESTRUTURA CONVENCIONAL DE CONCRETO ARMADO UTILIZANDO AÇO CA-50 DE 25,0 MM - MONTAGEM. AF_06/2022 | KG | 10,23 | 0% | 10,20 | 0% |
| 104105 | ARMAÇÃO DE PILAR OU VIGA DE ESTRUTURA CONVENCIONAL DE CONCRETO ARMADO UTILIZANDO AÇO CA-50 DE 32,0 MM. AF_06/2022 | KG | 11,02 | - | 11,00 | - |
| 92760 | ARMAÇÃO DE PILAR OU VIGA DE ESTRUTURA CONVENCIONAL DE CONCRETO ARMADO UTILIZANDO AÇO CA-50 DE 6,3 MM - MONTAGEM. AF_06/2022 | KG | 13,76 | 2% | 13,48 | 2% |
| 92761 | ARMAÇÃO DE PILAR OU VIGA DE ESTRUTURA CONVENCIONAL DE CONCRETO ARMADO UTILIZANDO AÇO CA-50 DE 8,0 MM - MONTAGEM. AF_06/2022 | KG | 12,78 | 1% | 12,59 | 1% |
| 92759 | ARMAÇÃO DE PILAR OU VIGA DE ESTRUTURA CONVENCIONAL DE CONCRETO ARMADO UTILIZANDO AÇO CA-60 DE 5,0 MM - MONTAGEM. AF_06/2022 | KG | 14,78 | 2% | 14,37 | 2% |
| 104108 | ARMAÇÃO DE PILAR OU VIGA DE ESTRUTURA DE CONCRETO ARMADO EMBUTIDA EM ALVENARIA DE VEDAÇÃO UTILIZANDO AÇO CA-50 DE 10,0 MM - MONTAGEM. AF_06/2022 | KG | 13,32 | 1% | 13,05 | 1% |
| 104107 | ARMAÇÃO DE PILAR OU VIGA DE ESTRUTURA DE CONCRETO ARMADO EMBUTIDA EM ALVENARIA DE VEDAÇÃO UTILIZANDO AÇO CA-50 DE 12,5 MM - MONTAGEM. AF_06/2022 | KG | 11,17 | 1% | 10,97 | 1% |
| 104106 | ARMAÇÃO DE PILAR OU VIGA DE ESTRUTURA DE CONCRETO ARMADO EMBUTIDA EM ALVENARIA DE VEDAÇÃO UTILIZANDO AÇO CA-50 DE 16,0 MM - MONTAGEM. AF_06/2022 | KG | 10,41 | 0% | 10,27 | 0% |

RELATÓRIO DE CUSTOS DE COMPOSIÇÕES

Encargos sociais SEM desoneração:

Horista: **110,11%**Mensalista: **70,19%**Mês de Referência: **03/2025**Localidade: **BRASILIA - DF**

Encargos sociais COM desoneração:

Horista: **88,17%**Mensalista: **52,39%**Data de emissão: **11/04/2025**

| Código | Descrição da Composição | Unid. | Custo Total (R\$) | | | |
|---|---|-------|-------------------|-----|-----------------|-----|
| | | | SEM desoneração | %AS | COM desoneração | %AS |
| 104110 | ARMAÇÃO DE PILAR OU VIGA DE ESTRUTURA DE CONCRETO ARMADO EMBUTIDA EM ALVENARIA DE VEDAÇÃO UTILIZANDO AÇO CA-50 DE 6,3 MM - MONTAGEM. AF_06/2022 | KG | 19,02 | 1% | 18,35 | 1% |
| 104109 | ARMAÇÃO DE PILAR OU VIGA DE ESTRUTURA DE CONCRETO ARMADO EMBUTIDA EM ALVENARIA DE VEDAÇÃO UTILIZANDO AÇO CA-50 DE 8,0 MM - MONTAGEM. AF_06/2022 | KG | 16,52 | 1% | 16,05 | 1% |
| 104111 | ARMAÇÃO DE PILAR OU VIGA DE ESTRUTURA DE CONCRETO ARMADO EMBUTIDA EM ALVENARIA DE VEDAÇÃO UTILIZANDO AÇO CA-60 DE 5,0 MM - MONTAGEM. AF_06/2022 | KG | 21,91 | 1% | 20,95 | 1% |
| 92884 | ARMAÇÃO UTILIZANDO AÇO CA-25 DE 10,0 MM - MONTAGEM. AF_06/2022 | KG | 12,61 | 1% | 12,45 | 1% |
| 92885 | ARMAÇÃO UTILIZANDO AÇO CA-25 DE 12,5 MM - MONTAGEM. AF_06/2022 | KG | 11,89 | 1% | 11,78 | 1% |
| 92886 | ARMAÇÃO UTILIZANDO AÇO CA-25 DE 16,0 MM - MONTAGEM. AF_06/2022 | KG | 11,29 | 0% | 11,21 | 0% |
| 92887 | ARMAÇÃO UTILIZANDO AÇO CA-25 DE 20,0 MM - MONTAGEM. AF_06/2022 | KG | 11,17 | 0% | 11,12 | 0% |
| 92888 | ARMAÇÃO UTILIZANDO AÇO CA-25 DE 25,0 MM - MONTAGEM. AF_06/2022 | KG | 10,87 | - | 10,85 | - |
| 92882 | ARMAÇÃO UTILIZANDO AÇO CA-25 DE 6,3 MM - MONTAGEM. AF_06/2022 | KG | 13,84 | 2% | 13,49 | 2% |
| 92883 | ARMAÇÃO UTILIZANDO AÇO CA-25 DE 8,0 MM - MONTAGEM. AF_06/2022 | KG | 12,58 | 1% | 12,34 | 1% |
| 92877 | CORTE E DOBRA DE AÇO CA-25, DIÂMETRO DE 10,0 MM. AF_06/2022 | KG | 10,19 | - | 10,17 | - |
| 92878 | CORTE E DOBRA DE AÇO CA-25, DIÂMETRO DE 12,5 MM. AF_06/2022 | KG | 10,00 | - | 9,99 | - |
| 92879 | CORTE E DOBRA DE AÇO CA-25, DIÂMETRO DE 16,0 MM. AF_06/2022 | KG | 9,88 | - | 9,87 | - |
| 92880 | CORTE E DOBRA DE AÇO CA-25, DIÂMETRO DE 20,0 MM. AF_06/2022 | KG | 10,10 | - | 10,09 | - |
| 92881 | CORTE E DOBRA DE AÇO CA-25, DIÂMETRO DE 25,0 MM. AF_06/2022 | KG | 10,07 | - | 10,07 | - |
| 92875 | CORTE E DOBRA DE AÇO CA-25, DIÂMETRO DE 6,3 MM. AF_06/2022 | KG | 9,85 | - | 9,75 | - |
| 92876 | CORTE E DOBRA DE AÇO CA-25, DIÂMETRO DE 8,0 MM. AF_06/2022 | KG | 9,48 | - | 9,43 | - |
| 92803 | CORTE E DOBRA DE AÇO CA-50, DIÂMETRO DE 10,0 MM. AF_06/2022 | KG | 9,40 | - | 9,38 | - |
| 92804 | CORTE E DOBRA DE AÇO CA-50, DIÂMETRO DE 12,5 MM. AF_06/2022 | KG | 8,03 | - | 8,02 | - |
| 92805 | CORTE E DOBRA DE AÇO CA-50, DIÂMETRO DE 16,0 MM. AF_06/2022 | KG | 7,95 | - | 7,95 | - |
| 92806 | CORTE E DOBRA DE AÇO CA-50, DIÂMETRO DE 20,0 MM. AF_06/2022 | KG | 9,36 | - | 9,35 | - |
| 92798 | CORTE E DOBRA DE AÇO CA-50, DIÂMETRO DE 25,0 MM. AF_06/2022 | KG | 9,35 | - | 9,35 | - |
| 95448 | CORTE E DOBRA DE AÇO CA-50, DIÂMETRO DE 32 MM. AF_06/2022 | KG | 10,25 | - | 10,25 | - |
| 92801 | CORTE E DOBRA DE AÇO CA-50, DIÂMETRO DE 6,3 MM. AF_06/2022 | KG | 10,33 | - | 10,25 | - |
| 92802 | CORTE E DOBRA DE AÇO CA-50, DIÂMETRO DE 8,0 MM. AF_06/2022 | KG | 10,20 | - | 10,15 | - |
| 92799 | CORTE E DOBRA DE AÇO CA-60, DIÂMETRO DE 4,2 MM. AF_06/2022 | KG | 11,56 | - | 11,31 | - |
| 92800 | CORTE E DOBRA DE AÇO CA-60, DIÂMETRO DE 5,0 MM. AF_06/2022 | KG | 10,32 | - | 10,17 | - |
| Grupo Arrasamento de Estacas (clique para acessar o caderno técnico) | | | | | | |
| 95605 | ARRASAMENTO MECANICO DE ESTACA DE CONCRETO ARMADO, DIAMETROS DE 101 CM A 150 CM. AF_05/2021 | UN | 145,43 | 2% | 135,74 | 3% |
| 95602 | ARRASAMENTO MECANICO DE ESTACA DE CONCRETO ARMADO, DIAMETROS DE 41 CM A 60 CM. AF_05/2021 | UN | 29,91 | 2% | 27,91 | 3% |
| 95603 | ARRASAMENTO MECANICO DE ESTACA DE CONCRETO ARMADO, DIAMETROS DE 61 CM A 80 CM. AF_05/2021 | UN | 51,04 | 2% | 47,64 | 3% |
| 95604 | ARRASAMENTO MECANICO DE ESTACA DE CONCRETO ARMADO, DIAMETROS DE 81 CM A 100 CM. AF_05/2021 | UN | 79,20 | 2% | 73,92 | 3% |
| 95601 | ARRASAMENTO MECANICO DE ESTACA DE CONCRETO ARMADO, DIAMETROS DE ATÉ 40 CM. AF_05/2021 | UN | 18,69 | 2% | 17,44 | 2% |
| 102521 | ARRASAMENTO MECÂNICO DE ESTACA BARRETE DE CONCRETO ARMADO, SEÇÃO DE 0,40 X 2,50 M. AF_05/2021 | UN | 119,97 | 2% | 111,98 | 3% |
| 102522 | ARRASAMENTO MECÂNICO DE ESTACA BARRETE DE CONCRETO ARMADO, SEÇÃO DE 0,60 X 2,50 M. AF_05/2021 | UN | 176,00 | 2% | 164,28 | 3% |
| 102523 | ARRASAMENTO MECÂNICO DE ESTACA BARRETE DE CONCRETO ARMADO, SEÇÃO DE 0,80 X 2,50 M. AF_05/2021 | UN | 232,02 | 2% | 216,58 | 3% |
| 95608 | ARRASAMENTO MECÂNICO DE ESTACA METÁLICA, PERFIL LAMINADO TIPO H - FAMÍLIA 250. AF_05/2021 | UN | 36,93 | 47% | 35,57 | 48% |
| 95609 | ARRASAMENTO MECÂNICO DE ESTACA METÁLICA, PERFIL LAMINADO TIPO H - FAMÍLIA 310. AF_05/2021 | UN | 46,83 | 47% | 45,11 | 48% |
| 95607 | ARRASAMENTO MECÂNICO DE ESTACA METÁLICA, PERFIL LAMINADO TIPO I FAMÍLIA 250. AF_05/2021 | UN | 25,45 | 47% | 24,52 | 48% |

RELATÓRIO DE CUSTOS DE COMPOSIÇÕES

Encargos sociais SEM desoneração:

Horista: **110,11%**Mensalista: **70,19%**Mês de Referência: **03/2025**Localidade: **BRASILIA - DF**

Encargos sociais COM desoneração:

Horista: **88,17%**Mensalista: **52,39%**Data de emissão: **11/04/2025**

| Código | Descrição da Composição | Unid. | Custo Total (R\$) | | | | | |
|---|---|-------|-------------------|-----|-----|-----------------|-----|-----|
| | | | SEM desoneração | | %AS | COM desoneração | | %AS |
| Grupo Asfalto (clique para acessar o caderno técnico) | | | | | | | | |
| 95996 | EXECUÇÃO DE PAVIMENTO COM APLICAÇÃO DE CONCRETO ASFÁLTICO, CAMADA DE BINDER - EXCLUSIVE CARGA E TRANSPORTE. AF_11/2019 | M3 | 1.414,07 | 3% | | 1.411,55 | 3% | |
| 95995 | EXECUÇÃO DE PAVIMENTO COM APLICAÇÃO DE CONCRETO ASFÁLTICO, CAMADA DE ROLAMENTO - EXCLUSIVE CARGA E TRANSPORTE. AF_11/2019 | M3 | 1.635,44 | 3% | | 1.631,90 | 3% | |
| 104372 | EXECUÇÃO DE PAVIMENTO COM APLICAÇÃO DE PRÉ-MISTURADO A FRIO, CAMADA DE BINDER - EXCLUSIVE CARGA E TRANSPORTE. AF_11/2019 | M3 | - | - | | - | - | |
| 104371 | EXECUÇÃO DE PAVIMENTO COM APLICAÇÃO DE PRÉ-MISTURADO A FRIO, CAMADA DE ROLAMENTO - EXCLUSIVE CARGA E TRANSPORTE. AF_11/2019 | M3 | - | - | | - | - | |
| 96001 | FRESAGEM DE PAVIMENTO ASFÁLTICO (PROFUNDIDADE ATÉ 5,0 CM) - EXCLUSIVE TRANSPORTE. AF_11/2019 | M2 | 7,28 | 68% | | 7,19 | 69% | |
| Grupo Assentamento de Tubos de Esgoto em PVC e PEAD (clique para acessar o caderno técnico) | | | | | | | | |
| 94880 | ASSENTAMENTO DE TUBO DE PEAD CORRUGADO DE DUPLA PAREDE PARA REDE COLETORA DE ESGOTO, DN 1000 MM, JUNTA ELÁSTICA INTEGRADA (NÃO INCLUI FORNECIMENTO). AF_01/2021 | M | 45,76 | 31% | | 44,46 | 32% | |
| 94882 | ASSENTAMENTO DE TUBO DE PEAD CORRUGADO DE DUPLA PAREDE PARA REDE COLETORA DE ESGOTO, DN 1200 MM, JUNTA ELÁSTICA INTEGRADA (NÃO INCLUI FORNECIMENTO). AF_01/2021 | M | 53,06 | 32% | | 51,51 | 33% | |
| 94884 | ASSENTAMENTO DE TUBO DE PEAD CORRUGADO DE DUPLA PAREDE PARA REDE COLETORA DE ESGOTO, DN 1500 MM, JUNTA ELÁSTICA INTEGRADA (NÃO INCLUI FORNECIMENTO). AF_01/2021 | M | 67,84 | 33% | | 65,81 | 34% | |
| 94870 | ASSENTAMENTO DE TUBO DE PEAD CORRUGADO DE DUPLA PAREDE PARA REDE COLETORA DE ESGOTO, DN 250 MM, JUNTA ELÁSTICA INTEGRADA (NÃO INCLUI FORNECIMENTO). AF_01/2021 | M | 2,17 | - | | 2,11 | - | |
| 94872 | ASSENTAMENTO DE TUBO DE PEAD CORRUGADO DE DUPLA PAREDE PARA REDE COLETORA DE ESGOTO, DN 300 MM, JUNTA ELÁSTICA INTEGRADA (NÃO INCLUI FORNECIMENTO). AF_01/2021 | M | 3,02 | - | | 2,91 | - | |
| 90746 | ASSENTAMENTO DE TUBO DE PEAD CORRUGADO DE DUPLA PAREDE PARA REDE COLETORA DE ESGOTO, DN 450 MM, JUNTA ELÁSTICA INTEGRADA (NÃO INCLUI FORNECIMENTO). AF_01/2021 | M | 4,00 | - | | 3,72 | - | |
| 90747 | ASSENTAMENTO DE TUBO DE PEAD CORRUGADO DE DUPLA PAREDE PARA REDE COLETORA DE ESGOTO, DN 600 MM, JUNTA ELÁSTICA INTEGRADA (NÃO INCLUI FORNECIMENTO). AF_01/2021 | M | 18,00 | 37% | | 17,41 | 38% | |
| 94876 | ASSENTAMENTO DE TUBO DE PEAD CORRUGADO DE DUPLA PAREDE PARA REDE COLETORA DE ESGOTO, DN 800 MM, JUNTA ELÁSTICA INTEGRADA (NÃO INCLUI FORNECIMENTO). AF_01/2021 | M | 30,54 | 33% | | 29,65 | 34% | |
| 94878 | ASSENTAMENTO DE TUBO DE PEAD CORRUGADO DE DUPLA PAREDE PARA REDE COLETORA DE ESGOTO, DN 900 MM, JUNTA ELÁSTICA INTEGRADA (NÃO INCLUI FORNECIMENTO). AF_01/2021 | M | 35,28 | 33% | | 34,23 | 34% | |
| 90740 | ASSENTAMENTO DE TUBO DE PVC CORRUGADO DE DUPLA PAREDE PARA REDE COLETORA DE ESGOTO, DN 150 MM, JUNTA ELÁSTICA (NÃO INCLUI FORNECIMENTO). AF_01/2021 | M | 4,87 | - | | 4,54 | - | |
| 90741 | ASSENTAMENTO DE TUBO DE PVC CORRUGADO DE DUPLA PAREDE PARA REDE COLETORA DE ESGOTO, DN 200 MM, JUNTA ELÁSTICA (NÃO INCLUI FORNECIMENTO). AF_01/2021 | M | 5,56 | - | | 5,18 | - | |
| 90742 | ASSENTAMENTO DE TUBO DE PVC CORRUGADO DE DUPLA PAREDE PARA REDE COLETORA DE ESGOTO, DN 250 MM, JUNTA ELÁSTICA (NÃO INCLUI FORNECIMENTO). AF_01/2021 | M | 6,24 | - | | 5,82 | - | |
| 90743 | ASSENTAMENTO DE TUBO DE PVC CORRUGADO DE DUPLA PAREDE PARA REDE COLETORA DE ESGOTO, DN 300 MM, JUNTA ELÁSTICA (NÃO INCLUI FORNECIMENTO). AF_01/2021 | M | 6,92 | - | | 6,46 | - | |
| 90744 | ASSENTAMENTO DE TUBO DE PVC CORRUGADO DE DUPLA PAREDE PARA REDE COLETORA DE ESGOTO, DN 350 MM, JUNTA ELÁSTICA (NÃO INCLUI FORNECIMENTO). AF_01/2021 | M | 7,61 | - | | 7,09 | - | |
| 90745 | ASSENTAMENTO DE TUBO DE PVC CORRUGADO DE DUPLA PAREDE PARA REDE COLETORA DE ESGOTO, DN 400 MM, JUNTA ELÁSTICA (NÃO INCLUI FORNECIMENTO). AF_01/2021 | M | 10,78 | 25% | | 10,33 | 26% | |
| 90733 | ASSENTAMENTO DE TUBO DE PVC PARA REDE COLETORA DE ESGOTO DE PAREDE MACIÇA, DN 100 MM, JUNTA ELÁSTICA (NÃO INCLUI FORNECIMENTO). AF_01/2021 | M | 3,69 | - | | 3,44 | - | |
| 90734 | ASSENTAMENTO DE TUBO DE PVC PARA REDE COLETORA DE ESGOTO DE PAREDE MACIÇA, DN 150 MM, JUNTA ELÁSTICA, (NÃO INCLUI FORNECIMENTO). AF_01/2021 | M | 4,38 | - | | 4,08 | - | |
| 90735 | ASSENTAMENTO DE TUBO DE PVC PARA REDE COLETORA DE ESGOTO DE PAREDE MACIÇA, DN 200 MM, JUNTA ELÁSTICA (NÃO INCLUI FORNECIMENTO). AF_01/2021 | M | 5,06 | - | | 4,71 | - | |

RELATÓRIO DE CUSTOS DE COMPOSIÇÕES

Encargos sociais SEM desoneração:

Horista: **110,11%**Mensalista: **70,19%**Mês de Referência: **03/2025**Localidade: **BRASILIA - DF**

Encargos sociais COM desoneração:

Horista: **88,17%**Mensalista: **52,39%**Data de emissão: **11/04/2025**

| Código | Descrição da Composição | Unid. | Custo Total (R\$) | | | |
|--------|---|-------|-------------------|-----|-----------------|-----|
| | | | SEM desoneração | %AS | COM desoneração | %AS |
| 90736 | ASSENTAMENTO DE TUBO DE PVC PARA REDE COLETORA DE ESGOTO DE PAREDE MACIÇA, DN 250 MM, JUNTA ELÁSTICA (NÃO INCLUI FORNECIMENTO). AF_01/2021 | M | 5,74 | - | 5,35 | - |
| 90737 | ASSENTAMENTO DE TUBO DE PVC PARA REDE COLETORA DE ESGOTO DE PAREDE MACIÇA, DN 300 MM, JUNTA ELÁSTICA (NÃO INCLUI FORNECIMENTO). AF_01/2021 | M | 6,43 | - | 5,98 | - |
| 90738 | ASSENTAMENTO DE TUBO DE PVC PARA REDE COLETORA DE ESGOTO DE PAREDE MACIÇA, DN 350 MM, JUNTA ELÁSTICA (NÃO INCLUI FORNECIMENTO). AF_01/2021 | M | 7,11 | - | 6,62 | - |
| 90739 | ASSENTAMENTO DE TUBO DE PVC PARA REDE COLETORA DE ESGOTO DE PAREDE MACIÇA, DN 400 MM, JUNTA ELÁSTICA (NÃO INCLUI FORNECIMENTO). AF_01/2021 | M | 9,65 | 25% | 9,25 | 26% |
| 90724 | JUNTA ARGAMASSADA ENTRE TUBO DN 100 MM E O POÇO DE VISITA/ CAIXA DE CONCRETO OU ALVENARIA EM REDES DE ESGOTO. AF_01/2021 | UN | 26,31 | - | 24,57 | - |
| 102267 | JUNTA ARGAMASSADA ENTRE TUBO DN 1000 MM E O POÇO DE VISITA/ CAIXA DE CONCRETO OU ALVENARIA EM REDES DE ESGOTO. AF_01/2021 | UN | 141,82 | - | 132,65 | - |
| 102268 | JUNTA ARGAMASSADA ENTRE TUBO DN 1200 MM E O POÇO DE VISITA/ CAIXA DE CONCRETO OU ALVENARIA EM REDES DE ESGOTO. AF_01/2021 | UN | 160,04 | - | 149,68 | - |
| 90725 | JUNTA ARGAMASSADA ENTRE TUBO DN 150 MM E O POÇO DE VISITA/ CAIXA DE CONCRETO OU ALVENARIA EM REDES DE ESGOTO. AF_01/2021 | UN | 32,38 | - | 30,25 | - |
| 102269 | JUNTA ARGAMASSADA ENTRE TUBO DN 1500 MM E O POÇO DE VISITA/ CAIXA DE CONCRETO OU ALVENARIA EM REDES DE ESGOTO. AF_01/2021 | UN | 196,48 | - | 183,78 | - |
| 90726 | JUNTA ARGAMASSADA ENTRE TUBO DN 200 MM E O POÇO/ CAIXA DE CONCRETO OU ALVENARIA EM REDES DE ESGOTO. AF_01/2021 | UN | 38,53 | - | 36,00 | - |
| 90727 | JUNTA ARGAMASSADA ENTRE TUBO DN 250 MM E O POÇO DE VISITA/ CAIXA DE CONCRETO OU ALVENARIA EM REDES DE ESGOTO. AF_01/2021 | UN | 44,60 | - | 41,69 | - |
| 90728 | JUNTA ARGAMASSADA ENTRE TUBO DN 300 MM E O POÇO DE VISITA/ CAIXA DE CONCRETO OU ALVENARIA EM REDES DE ESGOTO. AF_01/2021 | UN | 50,68 | - | 47,36 | - |
| 90729 | JUNTA ARGAMASSADA ENTRE TUBO DN 350 MM E O POÇO DE VISITA/ CAIXA DE CONCRETO OU ALVENARIA EM REDES DE ESGOTO. AF_01/2021 | UN | 56,74 | - | 53,05 | - |
| 90730 | JUNTA ARGAMASSADA ENTRE TUBO DN 400 MM E O POÇO DE VISITA/ CAIXA DE CONCRETO OU ALVENARIA EM REDES DE ESGOTO. AF_01/2021 | UN | 62,82 | - | 58,73 | - |
| 90731 | JUNTA ARGAMASSADA ENTRE TUBO DN 450 MM E O POÇO DE VISITA/ CAIXA DE CONCRETO OU ALVENARIA EM REDES DE ESGOTO. AF_01/2021 | UN | 68,89 | - | 64,40 | - |
| 90732 | JUNTA ARGAMASSADA ENTRE TUBO DN 600 MM E O POÇO DE VISITA/ CAIXA DE CONCRETO OU ALVENARIA EM REDES DE ESGOTO. AF_01/2021 | UN | 87,11 | - | 81,45 | - |
| 102265 | JUNTA ARGAMASSADA ENTRE TUBO DN 800 MM E O POÇO DE VISITA/ CAIXA DE CONCRETO OU ALVENARIA EM REDES DE ESGOTO. AF_01/2021 | UN | 111,40 | - | 104,17 | - |
| 102266 | JUNTA ARGAMASSADA ENTRE TUBO DN 900 MM E O POÇO DE VISITA/ CAIXA DE CONCRETO OU ALVENARIA EM REDES DE ESGOTO. AF_01/2021 | UN | 123,54 | - | 115,53 | - |
| 94879 | TUBO DE PEAD CORRUGADO DE DUPLA PAREDE PARA REDE COLETORA DE ESGOTO, DN 1000 MM, JUNTA ELÁSTICA INTEGRADA - FORNECIMENTO E ASSENTAMENTO. AF_01/2021 | M | 1.860,80 | 1% | 1.859,50 | 1% |
| 94881 | TUBO DE PEAD CORRUGADO DE DUPLA PAREDE PARA REDE COLETORA DE ESGOTO, DN 1200 MM, JUNTA ELÁSTICA INTEGRADA - FORNECIMENTO E ASSENTAMENTO. AF_01/2021 | M | 2.561,56 | 1% | 2.560,01 | 1% |
| 94869 | TUBO DE PEAD CORRUGADO DE DUPLA PAREDE PARA REDE COLETORA DE ESGOTO, DN 250 MM, JUNTA ELÁSTICA INTEGRADA - FORNECIMENTO E ASSENTAMENTO. AF_01/2021 | M | 131,24 | - | 131,18 | - |
| 94871 | TUBO DE PEAD CORRUGADO DE DUPLA PAREDE PARA REDE COLETORA DE ESGOTO, DN 300 MM, JUNTA ELÁSTICA INTEGRADA - FORNECIMENTO E ASSENTAMENTO. AF_01/2021 | M | 205,23 | - | 205,12 | - |
| 90708 | TUBO DE PEAD CORRUGADO DE DUPLA PAREDE PARA REDE COLETORA DE ESGOTO, DN 600 MM, JUNTA ELÁSTICA INTEGRADA - FORNECIMENTO E ASSENTAMENTO. AF_01/2021 | M | 744,57 | 1% | 743,98 | 1% |
| 94875 | TUBO DE PEAD CORRUGADO DE DUPLA PAREDE PARA REDE COLETORA DE ESGOTO, DN 800 MM, JUNTA ELÁSTICA INTEGRADA - FORNECIMENTO E ASSENTAMENTO. AF_01/2021 | M | 1.208,77 | 1% | 1.207,88 | 1% |

RELATÓRIO DE CUSTOS DE COMPOSIÇÕES

Encargos sociais SEM desoneração:

Horista: **110,11%**Mensalista: **70,19%**Mês de Referência: **03/2025**Localidade: **BRASILIA - DF**

Encargos sociais COM desoneração:

Horista: **88,17%**Mensalista: **52,39%**Data de emissão: **11/04/2025**

| Código | Descrição da Composição | Unid. | Custo Total (R\$) | | | |
|--|---|-------|-------------------|-----|-----------------|-----|
| | | | SEM desoneração | %AS | COM desoneração | %AS |
| 102264 | TUBO DE PVC BRANCO PARA REDE COLETORA DE ESGOTO CONDOMINIAL DE PAREDE MACIÇA, DN 100 MM, JUNTA ELÁSTICA - FORNECIMENTO E ASSENTAMENTO. AF_01/2021 | M | 19,44 | - | 19,19 | - |
| 90701 | TUBO DE PVC CORRUGADO DE DUPLA PAREDE PARA REDE COLETORA DE ESGOTO, DN 150 MM, JUNTA ELÁSTICA - FORNECIMENTO E ASSENTAMENTO. AF_01/2021 | M | 65,86 | - | 65,53 | - |
| 90702 | TUBO DE PVC CORRUGADO DE DUPLA PAREDE PARA REDE COLETORA DE ESGOTO, DN 200 MM, JUNTA ELÁSTICA - FORNECIMENTO E ASSENTAMENTO. AF_01/2021 | M | 108,67 | - | 108,29 | - |
| 90703 | TUBO DE PVC CORRUGADO DE DUPLA PAREDE PARA REDE COLETORA DE ESGOTO, DN 250 MM, JUNTA ELÁSTICA - FORNECIMENTO E ASSENTAMENTO. AF_01/2021 | M | 170,10 | - | 169,68 | - |
| 90704 | TUBO DE PVC CORRUGADO DE DUPLA PAREDE PARA REDE COLETORA DE ESGOTO, DN 300 MM, JUNTA ELÁSTICA - FORNECIMENTO E ASSENTAMENTO. AF_01/2021 | M | 252,87 | - | 252,41 | - |
| 90705 | TUBO DE PVC CORRUGADO DE DUPLA PAREDE PARA REDE COLETORA DE ESGOTO, DN 350 MM, JUNTA ELÁSTICA - FORNECIMENTO E ASSENTAMENTO. AF_01/2021 | M | 329,59 | - | 329,07 | - |
| 90706 | TUBO DE PVC CORRUGADO DE DUPLA PAREDE PARA REDE COLETORA DE ESGOTO, DN 400 MM, JUNTA ELÁSTICA - FORNECIMENTO E ASSENTAMENTO. AF_01/2021 | M | 436,63 | 1% | 436,18 | 1% |
| 90694 | TUBO DE PVC PARA REDE COLETORA DE ESGOTO DE PAREDE MACIÇA, DN 100 MM, JUNTA ELÁSTICA - FORNECIMENTO E ASSENTAMENTO. AF_01/2021 | M | 44,07 | - | 43,82 | - |
| 90695 | TUBO DE PVC PARA REDE COLETORA DE ESGOTO DE PAREDE MACIÇA, DN 150 MM, JUNTA ELÁSTICA - FORNECIMENTO E ASSENTAMENTO. AF_01/2021 | M | 83,42 | - | 83,12 | - |
| 90696 | TUBO DE PVC PARA REDE COLETORA DE ESGOTO DE PAREDE MACIÇA, DN 200 MM, JUNTA ELÁSTICA - FORNECIMENTO E ASSENTAMENTO. AF_01/2021 | M | 139,04 | - | 138,69 | - |
| 90697 | TUBO DE PVC PARA REDE COLETORA DE ESGOTO DE PAREDE MACIÇA, DN 250 MM, JUNTA ELÁSTICA - FORNECIMENTO E ASSENTAMENTO. AF_01/2021 | M | 215,42 | - | 215,03 | - |
| 90698 | TUBO DE PVC PARA REDE COLETORA DE ESGOTO DE PAREDE MACIÇA, DN 300 MM, JUNTA ELÁSTICA, FORNECIMENTO E ASSENTAMENTO. AF_01/2021 | M | 328,96 | - | 328,51 | - |
| 90699 | TUBO DE PVC PARA REDE COLETORA DE ESGOTO DE PAREDE MACIÇA, DN 350 MM, JUNTA ELÁSTICA - FORNECIMENTO E ASSENTAMENTO. AF_01/2021 | M | 462,72 | - | 462,23 | - |
| 90700 | TUBO DE PVC PARA REDE COLETORA DE ESGOTO DE PAREDE MACIÇA, DN 400 MM, JUNTA ELÁSTICA FORNECIMENTO E ASSENTAMENTO. AF_01/2021 | M | 540,24 | 0% | 539,84 | 0% |
| Grupo Assentamento de Tubos de PVC e Metálicos em Redes de Água (clique para acessar o caderno técnico) | | | | | | |
| 105378 | ASSENTAMENTO DE CONEXÃO 2 ACESSOS ALINHADOS DE FERRO FUNDIDO PARA REDE DE ÁGUA, DN 100, JUNTA ELÁSTICA, INSTALADO EM LOCAL COM NÍVEL ALTO DE INTERFERÊNCIAS (NÃO INCLUI FORNECIMENTO). AF_05/2024 | UN | 12,51 | 25% | 11,98 | 26% |
| 105373 | ASSENTAMENTO DE CONEXÃO 2 ACESSOS ALINHADOS DE FERRO FUNDIDO PARA REDE DE ÁGUA, DN 100, JUNTA ELÁSTICA, INSTALADO EM LOCAL COM NÍVEL BAIXO DE INTERFERÊNCIAS (NÃO INCLUI FORNECIMENTO). AF_05/2024 | UN | 9,91 | 21% | 9,49 | 21% |
| 105380 | ASSENTAMENTO DE CONEXÃO 2 ACESSOS ALINHADOS DE FERRO FUNDIDO PARA REDE DE ÁGUA, DN 1000, JUNTA ELÁSTICA, INSTALADO EM LOCAL COM NÍVEL ALTO DE INTERFERÊNCIAS (NÃO INCLUI FORNECIMENTO). AF_05/2024 | UN | 102,48 | 25% | 97,97 | 26% |
| 105267 | ASSENTAMENTO DE CONEXÃO 2 ACESSOS ALINHADOS DE FERRO FUNDIDO PARA REDE DE ÁGUA, DN 1000, JUNTA ELÁSTICA, INSTALADO EM LOCAL COM NÍVEL BAIXO DE INTERFERÊNCIAS (NÃO INCLUI FORNECIMENTO). AF_05/2024 | UN | 84,05 | 20% | 80,23 | 21% |
| 105249 | ASSENTAMENTO DE CONEXÃO 2 ACESSOS ALINHADOS DE FERRO FUNDIDO PARA REDE DE ÁGUA, DN 1200, JUNTA ELÁSTICA, INSTALADO EM LOCAL COM NÍVEL ALTO DE INTERFERÊNCIAS (NÃO INCLUI FORNECIMENTO). AF_05/2024 | UN | 125,52 | 24% | 120,11 | 25% |
| 105268 | ASSENTAMENTO DE CONEXÃO 2 ACESSOS ALINHADOS DE FERRO FUNDIDO PARA REDE DE ÁGUA, DN 1200, JUNTA ELÁSTICA, INSTALADO EM LOCAL COM NÍVEL BAIXO DE INTERFERÊNCIAS (NÃO INCLUI FORNECIMENTO). AF_05/2024 | UN | 103,77 | 19% | 99,19 | 19% |
| 105379 | ASSENTAMENTO DE CONEXÃO 2 ACESSOS ALINHADOS DE FERRO FUNDIDO PARA REDE DE ÁGUA, DN 150, JUNTA ELÁSTICA, INSTALADO EM LOCAL COM NÍVEL ALTO DE INTERFERÊNCIAS (NÃO INCLUI FORNECIMENTO). AF_05/2024 | UN | 16,69 | 22% | 15,94 | 23% |

RELATÓRIO DE CUSTOS DE COMPOSIÇÕES

Encargos sociais SEM desoneração:

Horista: **110,11%**Mensalista: **70,19%**Mês de Referência: **03/2025**Localidade: **BRASILIA - DF**

Encargos sociais COM desoneração:

Horista: **88,17%**Mensalista: **52,39%**Data de emissão: **11/04/2025**

| Código | Descrição da Composição | Unid. | Custo Total (R\$) | | | |
|--------|---|-------|-------------------|-----|-----------------|-----|
| | | | SEM desoneração | %AS | COM desoneração | %AS |
| 105388 | ASSENTAMENTO DE CONEXÃO 2 ACESSOS ALINHADOS DE FERRO FUNDIDO PARA REDE DE ÁGUA, DN 150, JUNTA ELÁSTICA, INSTALADO EM LOCAL COM NÍVEL BAIXO DE INTERFERÊNCIAS (NÃO INCLUI FORNECIMENTO). AF_05/2024 | UN | 13,43 | 18% | 12,81 | 19% |
| 105392 | ASSENTAMENTO DE CONEXÃO 2 ACESSOS ALINHADOS DE FERRO FUNDIDO PARA REDE DE ÁGUA, DN 200, JUNTA ELÁSTICA, INSTALADO EM LOCAL COM NÍVEL ALTO DE INTERFERÊNCIAS (NÃO INCLUI FORNECIMENTO). AF_05/2024 | UN | 20,90 | 21% | 19,91 | 22% |
| 105389 | ASSENTAMENTO DE CONEXÃO 2 ACESSOS ALINHADOS DE FERRO FUNDIDO PARA REDE DE ÁGUA, DN 200, JUNTA ELÁSTICA, INSTALADO EM LOCAL COM NÍVEL BAIXO DE INTERFERÊNCIAS (NÃO INCLUI FORNECIMENTO). AF_05/2024 | UN | 16,97 | 17% | 16,16 | 17% |
| 105393 | ASSENTAMENTO DE CONEXÃO 2 ACESSOS ALINHADOS DE FERRO FUNDIDO PARA REDE DE ÁGUA, DN 250, JUNTA ELÁSTICA, INSTALADO EM LOCAL COM NÍVEL ALTO DE INTERFERÊNCIAS (NÃO INCLUI FORNECIMENTO). AF_05/2024 | UN | 25,25 | 20% | 24,05 | 21% |
| 105316 | ASSENTAMENTO DE CONEXÃO 2 ACESSOS ALINHADOS DE FERRO FUNDIDO PARA REDE DE ÁGUA, DN 250, JUNTA ELÁSTICA, INSTALADO EM LOCAL COM NÍVEL BAIXO DE INTERFERÊNCIAS (NÃO INCLUI FORNECIMENTO). AF_05/2024 | UN | 20,68 | 16% | 19,68 | 16% |
| 105394 | ASSENTAMENTO DE CONEXÃO 2 ACESSOS ALINHADOS DE FERRO FUNDIDO PARA REDE DE ÁGUA, DN 300, JUNTA ELÁSTICA, INSTALADO EM LOCAL COM NÍVEL ALTO DE INTERFERÊNCIAS (NÃO INCLUI FORNECIMENTO). AF_05/2024 | UN | 29,59 | 19% | 28,16 | 20% |
| 105317 | ASSENTAMENTO DE CONEXÃO 2 ACESSOS ALINHADOS DE FERRO FUNDIDO PARA REDE DE ÁGUA, DN 300, JUNTA ELÁSTICA, INSTALADO EM LOCAL COM NÍVEL BAIXO DE INTERFERÊNCIAS (NÃO INCLUI FORNECIMENTO). AF_05/2024 | UN | 24,37 | 15% | 23,18 | 15% |
| 105395 | ASSENTAMENTO DE CONEXÃO 2 ACESSOS ALINHADOS DE FERRO FUNDIDO PARA REDE DE ÁGUA, DN 350, JUNTA ELÁSTICA, INSTALADO EM LOCAL COM NÍVEL ALTO DE INTERFERÊNCIAS (NÃO INCLUI FORNECIMENTO). AF_05/2024 | UN | 33,94 | 18% | 32,31 | 19% |
| 105318 | ASSENTAMENTO DE CONEXÃO 2 ACESSOS ALINHADOS DE FERRO FUNDIDO PARA REDE DE ÁGUA, DN 350, JUNTA ELÁSTICA, INSTALADO EM LOCAL COM NÍVEL BAIXO DE INTERFERÊNCIAS (NÃO INCLUI FORNECIMENTO). AF_05/2024 | UN | 28,06 | 14% | 26,70 | 15% |
| 105396 | ASSENTAMENTO DE CONEXÃO 2 ACESSOS ALINHADOS DE FERRO FUNDIDO PARA REDE DE ÁGUA, DN 400, JUNTA ELÁSTICA, INSTALADO EM LOCAL COM NÍVEL ALTO DE INTERFERÊNCIAS (NÃO INCLUI FORNECIMENTO). AF_05/2024 | UN | 38,30 | 18% | 36,43 | 18% |
| 105258 | ASSENTAMENTO DE CONEXÃO 2 ACESSOS ALINHADOS DE FERRO FUNDIDO PARA REDE DE ÁGUA, DN 400, JUNTA ELÁSTICA, INSTALADO EM LOCAL COM NÍVEL BAIXO DE INTERFERÊNCIAS (NÃO INCLUI FORNECIMENTO). AF_05/2024 | UN | 31,75 | 14% | 30,19 | 14% |
| 105397 | ASSENTAMENTO DE CONEXÃO 2 ACESSOS ALINHADOS DE FERRO FUNDIDO PARA REDE DE ÁGUA, DN 450, JUNTA ELÁSTICA, INSTALADO EM LOCAL COM NÍVEL ALTO DE INTERFERÊNCIAS (NÃO INCLUI FORNECIMENTO). AF_05/2024 | UN | 42,80 | 17% | 40,69 | 18% |
| 105261 | ASSENTAMENTO DE CONEXÃO 2 ACESSOS ALINHADOS DE FERRO FUNDIDO PARA REDE DE ÁGUA, DN 450, JUNTA ELÁSTICA, INSTALADO EM LOCAL COM NÍVEL BAIXO DE INTERFERÊNCIAS (NÃO INCLUI FORNECIMENTO). AF_05/2024 | UN | 35,59 | 13% | 33,83 | 14% |
| 105398 | ASSENTAMENTO DE CONEXÃO 2 ACESSOS ALINHADOS DE FERRO FUNDIDO PARA REDE DE ÁGUA, DN 500, JUNTA ELÁSTICA, INSTALADO EM LOCAL COM NÍVEL ALTO DE INTERFERÊNCIAS (NÃO INCLUI FORNECIMENTO). AF_05/2024 | UN | 54,23 | 27% | 51,91 | 28% |
| 105262 | ASSENTAMENTO DE CONEXÃO 2 ACESSOS ALINHADOS DE FERRO FUNDIDO PARA REDE DE ÁGUA, DN 500, JUNTA ELÁSTICA, INSTALADO EM LOCAL COM NÍVEL BAIXO DE INTERFERÊNCIAS (NÃO INCLUI FORNECIMENTO). AF_05/2024 | UN | 44,08 | 21% | 42,15 | 22% |
| 105399 | ASSENTAMENTO DE CONEXÃO 2 ACESSOS ALINHADOS DE FERRO FUNDIDO PARA REDE DE ÁGUA, DN 600, JUNTA ELÁSTICA, INSTALADO EM LOCAL COM NÍVEL ALTO DE INTERFERÊNCIAS (NÃO INCLUI FORNECIMENTO). AF_05/2024 | UN | 64,25 | 26% | 61,50 | 27% |
| 105263 | ASSENTAMENTO DE CONEXÃO 2 ACESSOS ALINHADOS DE FERRO FUNDIDO PARA REDE DE ÁGUA, DN 600, JUNTA ELÁSTICA, INSTALADO EM LOCAL COM NÍVEL BAIXO DE INTERFERÊNCIAS (NÃO INCLUI FORNECIMENTO). AF_05/2024 | UN | 52,45 | 21% | 50,13 | 22% |

RELATÓRIO DE CUSTOS DE COMPOSIÇÕES

Encargos sociais SEM desoneração:

Horista: **110,11%**Mensalista: **70,19%**Mês de Referência: **03/2025**Localidade: **BRASILIA - DF**

Encargos sociais COM desoneração:

Horista: **88,17%**Mensalista: **52,39%**Data de emissão: **11/04/2025**

| Código | Descrição da Composição | Unid. | Custo Total (R\$) | | | |
|--------|---|-------|-------------------|-----|-----------------|-----|
| | | | SEM desoneração | %AS | COM desoneração | %AS |
| 105400 | ASSENTAMENTO DE CONEXÃO 2 ACESSOS ALINHADOS DE FERRO FUNDIDO PARA REDE DE ÁGUA, DN 700, JUNTA ELÁSTICA, INSTALADO EM LOCAL COM NÍVEL ALTO DE INTERFERÊNCIAS (NÃO INCLUI FORNECIMENTO). AF_05/2024 | UN | 73,43 | 26% | 70,24 | 27% |
| 105264 | ASSENTAMENTO DE CONEXÃO 2 ACESSOS ALINHADOS DE FERRO FUNDIDO PARA REDE DE ÁGUA, DN 700, JUNTA ELÁSTICA, INSTALADO EM LOCAL COM NÍVEL BAIXO DE INTERFERÊNCIAS (NÃO INCLUI FORNECIMENTO). AF_05/2024 | UN | 59,96 | 20% | 57,28 | 21% |
| 105297 | ASSENTAMENTO DE CONEXÃO 2 ACESSOS ALINHADOS DE FERRO FUNDIDO PARA REDE DE ÁGUA, DN 80, JUNTA ELÁSTICA, INSTALADO EM LOCAL COM NÍVEL ALTO DE INTERFERÊNCIAS (NÃO INCLUI FORNECIMENTO). AF_05/2024 | UN | 10,81 | 27% | 10,35 | 28% |
| 105372 | ASSENTAMENTO DE CONEXÃO 2 ACESSOS ALINHADOS DE FERRO FUNDIDO PARA REDE DE ÁGUA, DN 80, JUNTA ELÁSTICA, INSTALADO EM LOCAL COM NÍVEL BAIXO DE INTERFERÊNCIAS (NÃO INCLUI FORNECIMENTO). AF_05/2024 | UN | 8,47 | 22% | 8,12 | 23% |
| 105401 | ASSENTAMENTO DE CONEXÃO 2 ACESSOS ALINHADOS DE FERRO FUNDIDO PARA REDE DE ÁGUA, DN 800, JUNTA ELÁSTICA, INSTALADO EM LOCAL COM NÍVEL ALTO DE INTERFERÊNCIAS (NÃO INCLUI FORNECIMENTO). AF_05/2024 | UN | 82,91 | 25% | 79,28 | 26% |
| 105265 | ASSENTAMENTO DE CONEXÃO 2 ACESSOS ALINHADOS DE FERRO FUNDIDO PARA REDE DE ÁGUA, DN 800, JUNTA ELÁSTICA, INSTALADO EM LOCAL COM NÍVEL BAIXO DE INTERFERÊNCIAS (NÃO INCLUI FORNECIMENTO). AF_05/2024 | UN | 67,79 | 20% | 64,72 | 21% |
| 105402 | ASSENTAMENTO DE CONEXÃO 2 ACESSOS ALINHADOS DE FERRO FUNDIDO PARA REDE DE ÁGUA, DN 900, JUNTA ELÁSTICA, INSTALADO EM LOCAL COM NÍVEL ALTO DE INTERFERÊNCIAS (NÃO INCLUI FORNECIMENTO). AF_05/2024 | UN | 92,65 | 25% | 88,58 | 26% |
| 105266 | ASSENTAMENTO DE CONEXÃO 2 ACESSOS ALINHADOS DE FERRO FUNDIDO PARA REDE DE ÁGUA, DN 900, JUNTA ELÁSTICA, INSTALADO EM LOCAL COM NÍVEL BAIXO DE INTERFERÊNCIAS (NÃO INCLUI FORNECIMENTO). AF_05/2024 | UN | 75,87 | 20% | 72,43 | 21% |
| 105361 | ASSENTAMENTO DE CONEXÃO 2 ACESSOS ALINHADOS DE PVC PBA PARA REDE DE ÁGUA, DN 100, JUNTA ELÁSTICA INTEGRADA, INSTALADO EM LOCAL COM NÍVEL ALTO DE INTERFERÊNCIAS (NÃO INCLUI FORNECIMENTO). AF_05/2024 | UN | 19,10 | - | 17,92 | - |
| 105382 | ASSENTAMENTO DE CONEXÃO 2 ACESSOS ALINHADOS DE PVC PBA PARA REDE DE ÁGUA, DN 100, JUNTA ELÁSTICA INTEGRADA, INSTALADO EM LOCAL COM NÍVEL BAIXO DE INTERFERÊNCIAS (NÃO INCLUI FORNECIMENTO). AF_05/2024 | UN | 15,83 | - | 14,87 | - |
| 105359 | ASSENTAMENTO DE CONEXÃO 2 ACESSOS ALINHADOS DE PVC PBA PARA REDE DE ÁGUA, DN 50, JUNTA ELÁSTICA INTEGRADA, INSTALADO EM LOCAL COM NÍVEL ALTO DE INTERFERÊNCIAS (NÃO INCLUI FORNECIMENTO). AF_05/2024 | UN | 13,50 | - | 12,63 | - |
| 105315 | ASSENTAMENTO DE CONEXÃO 2 ACESSOS ALINHADOS DE PVC PBA PARA REDE DE ÁGUA, DN 50, JUNTA ELÁSTICA INTEGRADA, INSTALADO EM LOCAL COM NÍVEL BAIXO DE INTERFERÊNCIAS (NÃO INCLUI FORNECIMENTO). AF_05/2024 | UN | 11,10 | - | 10,39 | - |
| 105360 | ASSENTAMENTO DE CONEXÃO 2 ACESSOS ALINHADOS DE PVC PBA PARA REDE DE ÁGUA, DN 75, JUNTA ELÁSTICA INTEGRADA, INSTALADO EM LOCAL COM NÍVEL ALTO DE INTERFERÊNCIAS (NÃO INCLUI FORNECIMENTO). AF_05/2024 | UN | 16,40 | - | 15,37 | - |
| 105381 | ASSENTAMENTO DE CONEXÃO 2 ACESSOS ALINHADOS DE PVC PBA PARA REDE DE ÁGUA, DN 75, JUNTA ELÁSTICA INTEGRADA, INSTALADO EM LOCAL COM NÍVEL BAIXO DE INTERFERÊNCIAS (NÃO INCLUI FORNECIMENTO). AF_05/2024 | UN | 13,56 | - | 12,73 | - |
| 105251 | ASSENTAMENTO DE CONEXÃO 2 ACESSOS INCLINADOS DE FERRO FUNDIDO PARA REDE DE ÁGUA, DN 100, JUNTA ELÁSTICA, INSTALADO EM LOCAL COM NÍVEL ALTO DE INTERFERÊNCIAS (NÃO INCLUI FORNECIMENTO). AF_05/2024 | UN | 18,27 | 26% | 17,46 | 27% |
| 105282 | ASSENTAMENTO DE CONEXÃO 2 ACESSOS INCLINADOS DE FERRO FUNDIDO PARA REDE DE ÁGUA, DN 100, JUNTA ELÁSTICA, INSTALADO EM LOCAL COM NÍVEL BAIXO DE INTERFERÊNCIAS (NÃO INCLUI FORNECIMENTO). AF_05/2024 | UN | 14,37 | 21% | 13,71 | 22% |
| 105276 | ASSENTAMENTO DE CONEXÃO 2 ACESSOS INCLINADOS DE FERRO FUNDIDO PARA REDE DE ÁGUA, DN 1000, JUNTA ELÁSTICA, INSTALADO EM LOCAL COM NÍVEL ALTO DE INTERFERÊNCIAS (NÃO INCLUI FORNECIMENTO). AF_05/2024 | UN | 149,27 | 25% | 142,50 | 27% |

RELATÓRIO DE CUSTOS DE COMPOSIÇÕES

Encargos sociais SEM desoneração:

Horista: **110,11%**Mensalista: **70,19%**Mês de Referência: **03/2025**Localidade: **BRASILIA - DF**

Encargos sociais COM desoneração:

Horista: **88,17%**Mensalista: **52,39%**Data de emissão: **11/04/2025**

| Código | Descrição da Composição | Unid. | Custo Total (R\$) | | | |
|--------|---|-------|-------------------|-----|-----------------|-----|
| | | | SEM desoneração | %AS | COM desoneração | %AS |
| 105341 | ASSENTAMENTO DE CONEXÃO 2 ACESSOS INCLINADOS DE FERRO FUNDIDO PARA REDE DE ÁGUA, DN 1000, JUNTA ELÁSTICA, INSTALADO EM LOCAL COM NÍVEL BAIXO DE INTERFERÊNCIAS (NÃO INCLUI FORNECIMENTO). AF_05/2024 | UN | 121,62 | 20% | 115,90 | 21% |
| 105277 | ASSENTAMENTO DE CONEXÃO 2 ACESSOS INCLINADOS DE FERRO FUNDIDO PARA REDE DE ÁGUA, DN 1200, JUNTA ELÁSTICA, INSTALADO EM LOCAL COM NÍVEL ALTO DE INTERFERÊNCIAS (NÃO INCLUI FORNECIMENTO). AF_05/2024 | UN | 181,09 | 25% | 172,99 | 26% |
| 105342 | ASSENTAMENTO DE CONEXÃO 2 ACESSOS INCLINADOS DE FERRO FUNDIDO PARA REDE DE ÁGUA, DN 1200, JUNTA ELÁSTICA, INSTALADO EM LOCAL COM NÍVEL BAIXO DE INTERFERÊNCIAS (NÃO INCLUI FORNECIMENTO). AF_05/2024 | UN | 148,48 | 19% | 141,61 | 20% |
| 105252 | ASSENTAMENTO DE CONEXÃO 2 ACESSOS INCLINADOS DE FERRO FUNDIDO PARA REDE DE ÁGUA, DN 150, JUNTA ELÁSTICA, INSTALADO EM LOCAL COM NÍVEL ALTO DE INTERFERÊNCIAS (NÃO INCLUI FORNECIMENTO). AF_05/2024 | UN | 24,39 | 23% | 23,24 | 24% |
| 105298 | ASSENTAMENTO DE CONEXÃO 2 ACESSOS INCLINADOS DE FERRO FUNDIDO PARA REDE DE ÁGUA, DN 150, JUNTA ELÁSTICA, INSTALADO EM LOCAL COM NÍVEL BAIXO DE INTERFERÊNCIAS (NÃO INCLUI FORNECIMENTO). AF_05/2024 | UN | 19,50 | 19% | 18,56 | 20% |
| 105253 | ASSENTAMENTO DE CONEXÃO 2 ACESSOS INCLINADOS DE FERRO FUNDIDO PARA REDE DE ÁGUA, DN 200, JUNTA ELÁSTICA, INSTALADO EM LOCAL COM NÍVEL ALTO DE INTERFERÊNCIAS (NÃO INCLUI FORNECIMENTO). AF_05/2024 | UN | 30,52 | 21% | 29,04 | 22% |
| 105299 | ASSENTAMENTO DE CONEXÃO 2 ACESSOS INCLINADOS DE FERRO FUNDIDO PARA REDE DE ÁGUA, DN 200, JUNTA ELÁSTICA, INSTALADO EM LOCAL COM NÍVEL BAIXO DE INTERFERÊNCIAS (NÃO INCLUI FORNECIMENTO). AF_05/2024 | UN | 24,65 | 17% | 23,43 | 18% |
| 105254 | ASSENTAMENTO DE CONEXÃO 2 ACESSOS INCLINADOS DE FERRO FUNDIDO PARA REDE DE ÁGUA, DN 250, JUNTA ELÁSTICA, INSTALADO EM LOCAL COM NÍVEL ALTO DE INTERFERÊNCIAS (NÃO INCLUI FORNECIMENTO). AF_05/2024 | UN | 36,82 | 20% | 35,00 | 21% |
| 105300 | ASSENTAMENTO DE CONEXÃO 2 ACESSOS INCLINADOS DE FERRO FUNDIDO PARA REDE DE ÁGUA, DN 250, JUNTA ELÁSTICA, INSTALADO EM LOCAL COM NÍVEL BAIXO DE INTERFERÊNCIAS (NÃO INCLUI FORNECIMENTO). AF_05/2024 | UN | 29,96 | 16% | 28,45 | 17% |
| 105255 | ASSENTAMENTO DE CONEXÃO 2 ACESSOS INCLINADOS DE FERRO FUNDIDO PARA REDE DE ÁGUA, DN 300, JUNTA ELÁSTICA, INSTALADO EM LOCAL COM NÍVEL ALTO DE INTERFERÊNCIAS (NÃO INCLUI FORNECIMENTO). AF_05/2024 | UN | 43,10 | 19% | 40,97 | 20% |
| 105301 | ASSENTAMENTO DE CONEXÃO 2 ACESSOS INCLINADOS DE FERRO FUNDIDO PARA REDE DE ÁGUA, DN 300, JUNTA ELÁSTICA, INSTALADO EM LOCAL COM NÍVEL BAIXO DE INTERFERÊNCIAS (NÃO INCLUI FORNECIMENTO). AF_05/2024 | UN | 35,25 | 15% | 33,48 | 16% |
| 105256 | ASSENTAMENTO DE CONEXÃO 2 ACESSOS INCLINADOS DE FERRO FUNDIDO PARA REDE DE ÁGUA, DN 350, JUNTA ELÁSTICA, INSTALADO EM LOCAL COM NÍVEL ALTO DE INTERFERÊNCIAS (NÃO INCLUI FORNECIMENTO). AF_05/2024 | UN | 49,39 | 19% | 46,91 | 20% |
| 105302 | ASSENTAMENTO DE CONEXÃO 2 ACESSOS INCLINADOS DE FERRO FUNDIDO PARA REDE DE ÁGUA, DN 350, JUNTA ELÁSTICA, INSTALADO EM LOCAL COM NÍVEL BAIXO DE INTERFERÊNCIAS (NÃO INCLUI FORNECIMENTO). AF_05/2024 | UN | 40,56 | 15% | 38,50 | 16% |
| 105257 | ASSENTAMENTO DE CONEXÃO 2 ACESSOS INCLINADOS DE FERRO FUNDIDO PARA REDE DE ÁGUA, DN 400, JUNTA ELÁSTICA, INSTALADO EM LOCAL COM NÍVEL ALTO DE INTERFERÊNCIAS (NÃO INCLUI FORNECIMENTO). AF_05/2024 | UN | 55,66 | 18% | 52,86 | 19% |
| 105303 | ASSENTAMENTO DE CONEXÃO 2 ACESSOS INCLINADOS DE FERRO FUNDIDO PARA REDE DE ÁGUA, DN 400, JUNTA ELÁSTICA, INSTALADO EM LOCAL COM NÍVEL BAIXO DE INTERFERÊNCIAS (NÃO INCLUI FORNECIMENTO). AF_05/2024 | UN | 45,84 | 14% | 43,50 | 15% |
| 105270 | ASSENTAMENTO DE CONEXÃO 2 ACESSOS INCLINADOS DE FERRO FUNDIDO PARA REDE DE ÁGUA, DN 450, JUNTA ELÁSTICA, INSTALADO EM LOCAL COM NÍVEL ALTO DE INTERFERÊNCIAS (NÃO INCLUI FORNECIMENTO). AF_05/2024 | UN | 62,10 | 18% | 58,96 | 19% |
| 105304 | ASSENTAMENTO DE CONEXÃO 2 ACESSOS INCLINADOS DE FERRO FUNDIDO PARA REDE DE ÁGUA, DN 450, JUNTA ELÁSTICA, INSTALADO EM LOCAL COM NÍVEL BAIXO DE INTERFERÊNCIAS (NÃO INCLUI FORNECIMENTO). AF_05/2024 | UN | 51,29 | 14% | 48,68 | 15% |

RELATÓRIO DE CUSTOS DE COMPOSIÇÕES

Encargos sociais SEM desoneração:

Horista: **110,11%**Mensalista: **70,19%**Mês de Referência: **03/2025**Localidade: **BRASILIA - DF**

Encargos sociais COM desoneração:

Horista: **88,17%**Mensalista: **52,39%**Data de emissão: **11/04/2025**

| Código | Descrição da Composição | Unid. | Custo Total (R\$) | | | |
|--------|---|-------|-------------------|-----|-----------------|-----|
| | | | SEM desoneração | %AS | COM desoneração | %AS |
| 105271 | ASSENTAMENTO DE CONEXÃO 2 ACESSOS INCLINADOS DE FERRO FUNDIDO PARA REDE DE ÁGUA, DN 500, JUNTA ELÁSTICA, INSTALADO EM LOCAL COM NÍVEL ALTO DE INTERFERÊNCIAS (NÃO INCLUI FORNECIMENTO). AF_05/2024 | UN | 78,99 | 27% | 75,52 | 29% |
| 105305 | ASSENTAMENTO DE CONEXÃO 2 ACESSOS INCLINADOS DE FERRO FUNDIDO PARA REDE DE ÁGUA, DN 500, JUNTA ELÁSTICA, INSTALADO EM LOCAL COM NÍVEL BAIXO DE INTERFERÊNCIAS (NÃO INCLUI FORNECIMENTO). AF_05/2024 | UN | 63,78 | 22% | 60,86 | 23% |
| 105272 | ASSENTAMENTO DE CONEXÃO 2 ACESSOS INCLINADOS DE FERRO FUNDIDO PARA REDE DE ÁGUA, DN 600, JUNTA ELÁSTICA, INSTALADO EM LOCAL COM NÍVEL ALTO DE INTERFERÊNCIAS (NÃO INCLUI FORNECIMENTO). AF_05/2024 | UN | 93,44 | 27% | 89,30 | 28% |
| 105306 | ASSENTAMENTO DE CONEXÃO 2 ACESSOS INCLINADOS DE FERRO FUNDIDO PARA REDE DE ÁGUA, DN 600, JUNTA ELÁSTICA, INSTALADO EM LOCAL COM NÍVEL BAIXO DE INTERFERÊNCIAS (NÃO INCLUI FORNECIMENTO). AF_05/2024 | UN | 75,72 | 21% | 72,25 | 22% |
| 105273 | ASSENTAMENTO DE CONEXÃO 2 ACESSOS INCLINADOS DE FERRO FUNDIDO PARA REDE DE ÁGUA, DN 700, JUNTA ELÁSTICA, INSTALADO EM LOCAL COM NÍVEL ALTO DE INTERFERÊNCIAS (NÃO INCLUI FORNECIMENTO). AF_05/2024 | UN | 107,01 | 26% | 102,20 | 28% |
| 105307 | ASSENTAMENTO DE CONEXÃO 2 ACESSOS INCLINADOS DE FERRO FUNDIDO PARA REDE DE ÁGUA, DN 700, JUNTA ELÁSTICA, INSTALADO EM LOCAL COM NÍVEL BAIXO DE INTERFERÊNCIAS (NÃO INCLUI FORNECIMENTO). AF_05/2024 | UN | 86,80 | 21% | 82,77 | 22% |
| 105250 | ASSENTAMENTO DE CONEXÃO 2 ACESSOS INCLINADOS DE FERRO FUNDIDO PARA REDE DE ÁGUA, DN 80, JUNTA ELÁSTICA, INSTALADO EM LOCAL COM NÍVEL ALTO DE INTERFERÊNCIAS (NÃO INCLUI FORNECIMENTO). AF_05/2024 | UN | 15,79 | 28% | 15,09 | 29% |
| 105269 | ASSENTAMENTO DE CONEXÃO 2 ACESSOS INCLINADOS DE FERRO FUNDIDO PARA REDE DE ÁGUA, DN 80, JUNTA ELÁSTICA, INSTALADO EM LOCAL COM NÍVEL BAIXO DE INTERFERÊNCIAS (NÃO INCLUI FORNECIMENTO). AF_05/2024 | UN | 12,28 | 23% | 11,74 | 24% |
| 105274 | ASSENTAMENTO DE CONEXÃO 2 ACESSOS INCLINADOS DE FERRO FUNDIDO PARA REDE DE ÁGUA, DN 800, JUNTA ELÁSTICA, INSTALADO EM LOCAL COM NÍVEL ALTO DE INTERFERÊNCIAS (NÃO INCLUI FORNECIMENTO). AF_05/2024 | UN | 120,89 | 26% | 115,43 | 27% |
| 105340 | ASSENTAMENTO DE CONEXÃO 2 ACESSOS INCLINADOS DE FERRO FUNDIDO PARA REDE DE ÁGUA, DN 800, JUNTA ELÁSTICA, INSTALADO EM LOCAL COM NÍVEL BAIXO DE INTERFERÊNCIAS (NÃO INCLUI FORNECIMENTO). AF_05/2024 | UN | 98,21 | 21% | 93,60 | 22% |
| 105275 | ASSENTAMENTO DE CONEXÃO 2 ACESSOS INCLINADOS DE FERRO FUNDIDO PARA REDE DE ÁGUA, DN 900, JUNTA ELÁSTICA, INSTALADO EM LOCAL COM NÍVEL ALTO DE INTERFERÊNCIAS (NÃO INCLUI FORNECIMENTO). AF_05/2024 | UN | 135,02 | 26% | 128,90 | 27% |
| 105390 | ASSENTAMENTO DE CONEXÃO 2 ACESSOS INCLINADOS DE FERRO FUNDIDO PARA REDE DE ÁGUA, DN 900, JUNTA ELÁSTICA, INSTALADO EM LOCAL COM NÍVEL BAIXO DE INTERFERÊNCIAS (NÃO INCLUI FORNECIMENTO). AF_05/2024 | UN | 109,85 | 21% | 104,69 | 22% |
| 105364 | ASSENTAMENTO DE CONEXÃO 2 ACESSOS INCLINADOS DE PVC PBA PARA REDE DE ÁGUA, DN 100, JUNTA ELÁSTICA INTEGRADA, INSTALADO EM LOCAL COM NÍVEL ALTO DE INTERFERÊNCIAS (NÃO INCLUI FORNECIMENTO). AF_05/2024 | UN | 27,77 | - | 25,99 | - |
| 105385 | ASSENTAMENTO DE CONEXÃO 2 ACESSOS INCLINADOS DE PVC PBA PARA REDE DE ÁGUA, DN 100, JUNTA ELÁSTICA INTEGRADA, INSTALADO EM LOCAL COM NÍVEL BAIXO DE INTERFERÊNCIAS (NÃO INCLUI FORNECIMENTO). AF_05/2024 | UN | 22,87 | - | 21,42 | - |
| 105362 | ASSENTAMENTO DE CONEXÃO 2 ACESSOS INCLINADOS DE PVC PBA PARA REDE DE ÁGUA, DN 50, JUNTA ELÁSTICA INTEGRADA, INSTALADO EM LOCAL COM NÍVEL ALTO DE INTERFERÊNCIAS (NÃO INCLUI FORNECIMENTO). AF_05/2024 | UN | 19,86 | - | 18,55 | - |
| 105383 | ASSENTAMENTO DE CONEXÃO 2 ACESSOS INCLINADOS DE PVC PBA PARA REDE DE ÁGUA, DN 50, JUNTA ELÁSTICA INTEGRADA, INSTALADO EM LOCAL COM NÍVEL BAIXO DE INTERFERÊNCIAS (NÃO INCLUI FORNECIMENTO). AF_05/2024 | UN | 16,26 | - | 15,20 | - |
| 105363 | ASSENTAMENTO DE CONEXÃO 2 ACESSOS INCLINADOS DE PVC PBA PARA REDE DE ÁGUA, DN 75, JUNTA ELÁSTICA INTEGRADA, INSTALADO EM LOCAL COM NÍVEL ALTO DE INTERFERÊNCIAS (NÃO INCLUI FORNECIMENTO). AF_05/2024 | UN | 23,91 | - | 22,36 | - |

RELATÓRIO DE CUSTOS DE COMPOSIÇÕES

Encargos sociais SEM desoneração:

Horista: **110,11%**Mensalista: **70,19%**Mês de Referência: **03/2025**Localidade: **BRASILIA - DF**

Encargos sociais COM desoneração:

Horista: **88,17%**Mensalista: **52,39%**Data de emissão: **11/04/2025**

| Código | Descrição da Composição | Unid. | Custo Total (R\$) | | | |
|--------|--|-------|-------------------|-----|-----------------|-----|
| | | | SEM desoneração | %AS | COM desoneração | %AS |
| 105384 | ASSENTAMENTO DE CONEXÃO 2 ACESSOS INCLINADOS DE PVC PBA PARA REDE DE ÁGUA, DN 75, JUNTA ELÁSTICA INTEGRADA, INSTALADO EM LOCAL COM NÍVEL BAIXO DE INTERFERÊNCIAS (NÃO INCLUI FORNECIMENTO). AF_05/2024 | UN | 19,66 | - | 18,40 | - |
| 105279 | ASSENTAMENTO DE CONEXÃO 3 ACESSOS DE FERRO FUNDIDO PARA REDE DE ÁGUA, DN 100, JUNTA ELÁSTICA, INSTALADO EM LOCAL COM NÍVEL ALTO DE INTERFERÊNCIAS (NÃO INCLUI FORNECIMENTO). AF_05/2024 | UN | 25,05 | 25% | 23,97 | 26% |
| 105259 | ASSENTAMENTO DE CONEXÃO 3 ACESSOS DE FERRO FUNDIDO PARA REDE DE ÁGUA, DN 100, JUNTA ELÁSTICA, INSTALADO EM LOCAL COM NÍVEL BAIXO DE INTERFERÊNCIAS (NÃO INCLUI FORNECIMENTO). AF_05/2024 | UN | 19,85 | 21% | 18,99 | 22% |
| 105357 | ASSENTAMENTO DE CONEXÃO 3 ACESSOS DE FERRO FUNDIDO PARA REDE DE ÁGUA, DN 1000, JUNTA ELÁSTICA, INSTALADO EM LOCAL COM NÍVEL ALTO DE INTERFERÊNCIAS (NÃO INCLUI FORNECIMENTO). AF_05/2024 | UN | 205,00 | 25% | 195,97 | 26% |
| 105346 | ASSENTAMENTO DE CONEXÃO 3 ACESSOS DE FERRO FUNDIDO PARA REDE DE ÁGUA, DN 1000, JUNTA ELÁSTICA, INSTALADO EM LOCAL COM NÍVEL BAIXO DE INTERFERÊNCIAS (NÃO INCLUI FORNECIMENTO). AF_05/2024 | UN | 168,14 | 20% | 160,49 | 21% |
| 105358 | ASSENTAMENTO DE CONEXÃO 3 ACESSOS DE FERRO FUNDIDO PARA REDE DE ÁGUA, DN 1200, JUNTA ELÁSTICA, INSTALADO EM LOCAL COM NÍVEL ALTO DE INTERFERÊNCIAS (NÃO INCLUI FORNECIMENTO). AF_05/2024 | UN | 251,04 | 24% | 240,24 | 25% |
| 105347 | ASSENTAMENTO DE CONEXÃO 3 ACESSOS DE FERRO FUNDIDO PARA REDE DE ÁGUA, DN 1200, JUNTA ELÁSTICA, INSTALADO EM LOCAL COM NÍVEL BAIXO DE INTERFERÊNCIAS (NÃO INCLUI FORNECIMENTO). AF_05/2024 | UN | 207,54 | 19% | 198,38 | 19% |
| 105280 | ASSENTAMENTO DE CONEXÃO 3 ACESSOS DE FERRO FUNDIDO PARA REDE DE ÁGUA, DN 150, JUNTA ELÁSTICA, INSTALADO EM LOCAL COM NÍVEL ALTO DE INTERFERÊNCIAS (NÃO INCLUI FORNECIMENTO). AF_05/2024 | UN | 33,44 | 22% | 31,91 | 23% |
| 105283 | ASSENTAMENTO DE CONEXÃO 3 ACESSOS DE FERRO FUNDIDO PARA REDE DE ÁGUA, DN 150, JUNTA ELÁSTICA, INSTALADO EM LOCAL COM NÍVEL BAIXO DE INTERFERÊNCIAS (NÃO INCLUI FORNECIMENTO). AF_05/2024 | UN | 26,91 | 18% | 25,67 | 19% |
| 105281 | ASSENTAMENTO DE CONEXÃO 3 ACESSOS DE FERRO FUNDIDO PARA REDE DE ÁGUA, DN 200, JUNTA ELÁSTICA, INSTALADO EM LOCAL COM NÍVEL ALTO DE INTERFERÊNCIAS (NÃO INCLUI FORNECIMENTO). AF_05/2024 | UN | 41,81 | 21% | 39,84 | 22% |
| 105319 | ASSENTAMENTO DE CONEXÃO 3 ACESSOS DE FERRO FUNDIDO PARA REDE DE ÁGUA, DN 200, JUNTA ELÁSTICA, INSTALADO EM LOCAL COM NÍVEL BAIXO DE INTERFERÊNCIAS (NÃO INCLUI FORNECIMENTO). AF_05/2024 | UN | 33,98 | 17% | 32,36 | 17% |
| 105284 | ASSENTAMENTO DE CONEXÃO 3 ACESSOS DE FERRO FUNDIDO PARA REDE DE ÁGUA, DN 250, JUNTA ELÁSTICA, INSTALADO EM LOCAL COM NÍVEL ALTO DE INTERFERÊNCIAS (NÃO INCLUI FORNECIMENTO). AF_05/2024 | UN | 50,55 | 20% | 48,12 | 21% |
| 105320 | ASSENTAMENTO DE CONEXÃO 3 ACESSOS DE FERRO FUNDIDO PARA REDE DE ÁGUA, DN 250, JUNTA ELÁSTICA, INSTALADO EM LOCAL COM NÍVEL BAIXO DE INTERFERÊNCIAS (NÃO INCLUI FORNECIMENTO). AF_05/2024 | UN | 41,39 | 16% | 39,39 | 16% |
| 105348 | ASSENTAMENTO DE CONEXÃO 3 ACESSOS DE FERRO FUNDIDO PARA REDE DE ÁGUA, DN 300, JUNTA ELÁSTICA, INSTALADO EM LOCAL COM NÍVEL ALTO DE INTERFERÊNCIAS (NÃO INCLUI FORNECIMENTO). AF_05/2024 | UN | 59,23 | 19% | 56,37 | 20% |
| 105321 | ASSENTAMENTO DE CONEXÃO 3 ACESSOS DE FERRO FUNDIDO PARA REDE DE ÁGUA, DN 300, JUNTA ELÁSTICA, INSTALADO EM LOCAL COM NÍVEL BAIXO DE INTERFERÊNCIAS (NÃO INCLUI FORNECIMENTO). AF_05/2024 | UN | 48,77 | 15% | 46,40 | 16% |
| 105349 | ASSENTAMENTO DE CONEXÃO 3 ACESSOS DE FERRO FUNDIDO PARA REDE DE ÁGUA, DN 350, JUNTA ELÁSTICA, INSTALADO EM LOCAL COM NÍVEL ALTO DE INTERFERÊNCIAS (NÃO INCLUI FORNECIMENTO). AF_05/2024 | UN | 67,92 | 18% | 64,64 | 19% |
| 105322 | ASSENTAMENTO DE CONEXÃO 3 ACESSOS DE FERRO FUNDIDO PARA REDE DE ÁGUA, DN 350, JUNTA ELÁSTICA, INSTALADO EM LOCAL COM NÍVEL BAIXO DE INTERFERÊNCIAS (NÃO INCLUI FORNECIMENTO). AF_05/2024 | UN | 56,14 | 14% | 53,42 | 15% |
| 105350 | ASSENTAMENTO DE CONEXÃO 3 ACESSOS DE FERRO FUNDIDO PARA REDE DE ÁGUA, DN 400, JUNTA ELÁSTICA, INSTALADO EM LOCAL COM NÍVEL ALTO DE INTERFERÊNCIAS (NÃO INCLUI FORNECIMENTO). AF_05/2024 | UN | 76,63 | 18% | 72,89 | 18% |
| 105323 | ASSENTAMENTO DE CONEXÃO 3 ACESSOS DE FERRO FUNDIDO PARA REDE DE ÁGUA, DN 400, JUNTA ELÁSTICA, INSTALADO EM LOCAL COM NÍVEL BAIXO DE INTERFERÊNCIAS (NÃO INCLUI FORNECIMENTO). AF_05/2024 | UN | 63,53 | 14% | 60,40 | 14% |
| 105351 | ASSENTAMENTO DE CONEXÃO 3 ACESSOS DE FERRO FUNDIDO PARA REDE DE ÁGUA, DN 450, JUNTA ELÁSTICA, INSTALADO EM LOCAL COM NÍVEL ALTO DE INTERFERÊNCIAS (NÃO INCLUI FORNECIMENTO). AF_05/2024 | UN | 85,62 | 17% | 81,43 | 18% |
| 105324 | ASSENTAMENTO DE CONEXÃO 3 ACESSOS DE FERRO FUNDIDO PARA REDE DE ÁGUA, DN 450, JUNTA ELÁSTICA, INSTALADO EM LOCAL COM NÍVEL BAIXO DE INTERFERÊNCIAS (NÃO INCLUI FORNECIMENTO). AF_05/2024 | UN | 71,21 | 13% | 67,71 | 14% |
| 105352 | ASSENTAMENTO DE CONEXÃO 3 ACESSOS DE FERRO FUNDIDO PARA REDE DE ÁGUA, DN 500, JUNTA ELÁSTICA, INSTALADO EM LOCAL COM NÍVEL ALTO DE INTERFERÊNCIAS (NÃO INCLUI FORNECIMENTO). AF_05/2024 | UN | 108,47 | 27% | 103,84 | 28% |
| 105325 | ASSENTAMENTO DE CONEXÃO 3 ACESSOS DE FERRO FUNDIDO PARA REDE DE ÁGUA, DN 500, JUNTA ELÁSTICA, INSTALADO EM LOCAL COM NÍVEL BAIXO DE INTERFERÊNCIAS (NÃO INCLUI FORNECIMENTO). AF_05/2024 | UN | 88,18 | 21% | 84,30 | 22% |
| 105353 | ASSENTAMENTO DE CONEXÃO 3 ACESSOS DE FERRO FUNDIDO PARA REDE DE ÁGUA, DN 600, JUNTA ELÁSTICA, INSTALADO EM LOCAL COM NÍVEL ALTO DE INTERFERÊNCIAS (NÃO INCLUI FORNECIMENTO). AF_05/2024 | UN | 128,56 | 26% | 123,05 | 27% |

RELATÓRIO DE CUSTOS DE COMPOSIÇÕES

Encargos sociais SEM desoneração:

Horista: **110,11%**Mensalista: **70,19%**Mês de Referência: **03/2025**Localidade: **BRASILIA - DF**

Encargos sociais COM desoneração:

Horista: **88,17%**Mensalista: **52,39%**Data de emissão: **11/04/2025**

| Código | Descrição da Composição | Unid. | Custo Total (R\$) | | | |
|--------|--|-------|-------------------|-----|-----------------|-----|
| | | | SEM desoneração | %AS | COM desoneração | %AS |
| 105326 | ASSENTAMENTO DE CONEXÃO 3 ACESSOS DE FERRO FUNDIDO PARA REDE DE ÁGUA, DN 600, JUNTA ELÁSTICA, INSTALADO EM LOCAL COM NÍVEL BAIXO DE INTERFERÊNCIAS (NÃO INCLUI FORNECIMENTO). AF_05/2024 | UN | 104,95 | 21% | 100,31 | 22% |
| 105354 | ASSENTAMENTO DE CONEXÃO 3 ACESSOS DE FERRO FUNDIDO PARA REDE DE ÁGUA, DN 700, JUNTA ELÁSTICA, INSTALADO EM LOCAL COM NÍVEL ALTO DE INTERFERÊNCIAS (NÃO INCLUI FORNECIMENTO). AF_05/2024 | UN | 146,87 | 26% | 140,49 | 27% |
| 105344 | ASSENTAMENTO DE CONEXÃO 3 ACESSOS DE FERRO FUNDIDO PARA REDE DE ÁGUA, DN 700, JUNTA ELÁSTICA, INSTALADO EM LOCAL COM NÍVEL BAIXO DE INTERFERÊNCIAS (NÃO INCLUI FORNECIMENTO). AF_05/2024 | UN | 119,94 | 20% | 114,57 | 21% |
| 105278 | ASSENTAMENTO DE CONEXÃO 3 ACESSOS DE FERRO FUNDIDO PARA REDE DE ÁGUA, DN 80, JUNTA ELÁSTICA, INSTALADO EM LOCAL COM NÍVEL ALTO DE INTERFERÊNCIAS (NÃO INCLUI FORNECIMENTO). AF_05/2024 | UN | 21,62 | 27% | 20,71 | 28% |
| 105343 | ASSENTAMENTO DE CONEXÃO 3 ACESSOS DE FERRO FUNDIDO PARA REDE DE ÁGUA, DN 80, JUNTA ELÁSTICA, INSTALADO EM LOCAL COM NÍVEL BAIXO DE INTERFERÊNCIAS (NÃO INCLUI FORNECIMENTO). AF_05/2024 | UN | 16,94 | 22% | 16,23 | 23% |
| 105355 | ASSENTAMENTO DE CONEXÃO 3 ACESSOS DE FERRO FUNDIDO PARA REDE DE ÁGUA, DN 800, JUNTA ELÁSTICA, INSTALADO EM LOCAL COM NÍVEL ALTO DE INTERFERÊNCIAS (NÃO INCLUI FORNECIMENTO). AF_05/2024 | UN | 165,83 | 25% | 158,56 | 26% |
| 105391 | ASSENTAMENTO DE CONEXÃO 3 ACESSOS DE FERRO FUNDIDO PARA REDE DE ÁGUA, DN 800, JUNTA ELÁSTICA, INSTALADO EM LOCAL COM NÍVEL BAIXO DE INTERFERÊNCIAS (NÃO INCLUI FORNECIMENTO). AF_05/2024 | UN | 135,60 | 20% | 129,45 | 21% |
| 105356 | ASSENTAMENTO DE CONEXÃO 3 ACESSOS DE FERRO FUNDIDO PARA REDE DE ÁGUA, DN 900, JUNTA ELÁSTICA, INSTALADO EM LOCAL COM NÍVEL ALTO DE INTERFERÊNCIAS (NÃO INCLUI FORNECIMENTO). AF_05/2024 | UN | 185,29 | 25% | 177,12 | 26% |
| 105345 | ASSENTAMENTO DE CONEXÃO 3 ACESSOS DE FERRO FUNDIDO PARA REDE DE ÁGUA, DN 900, JUNTA ELÁSTICA, INSTALADO EM LOCAL COM NÍVEL BAIXO DE INTERFERÊNCIAS (NÃO INCLUI FORNECIMENTO). AF_05/2024 | UN | 151,73 | 20% | 144,83 | 21% |
| 105367 | ASSENTAMENTO DE CONEXÃO 3 ACESSOS DE PVC PBA PARA REDE DE ÁGUA, DN 100, JUNTA ELÁSTICA INTEGRADA, INSTALADO EM LOCAL COM NÍVEL ALTO DE INTERFERÊNCIAS (NÃO INCLUI FORNECIMENTO). AF_05/2024 | UN | 38,22 | - | 35,84 | - |
| 105371 | ASSENTAMENTO DE CONEXÃO 3 ACESSOS DE PVC PBA PARA REDE DE ÁGUA, DN 100, JUNTA ELÁSTICA INTEGRADA, INSTALADO EM LOCAL COM NÍVEL BAIXO DE INTERFERÊNCIAS (NÃO INCLUI FORNECIMENTO). AF_05/2024 | UN | 31,68 | - | 29,75 | - |
| 105365 | ASSENTAMENTO DE CONEXÃO 3 ACESSOS DE PVC PBA PARA REDE DE ÁGUA, DN 50, JUNTA ELÁSTICA INTEGRADA, INSTALADO EM LOCAL COM NÍVEL ALTO DE INTERFERÊNCIAS (NÃO INCLUI FORNECIMENTO). AF_05/2024 | UN | 27,01 | - | 25,26 | - |
| 105386 | ASSENTAMENTO DE CONEXÃO 3 ACESSOS DE PVC PBA PARA REDE DE ÁGUA, DN 50, JUNTA ELÁSTICA INTEGRADA, INSTALADO EM LOCAL COM NÍVEL BAIXO DE INTERFERÊNCIAS (NÃO INCLUI FORNECIMENTO). AF_05/2024 | UN | 22,21 | - | 20,79 | - |
| 105366 | ASSENTAMENTO DE CONEXÃO 3 ACESSOS DE PVC PBA PARA REDE DE ÁGUA, DN 75, JUNTA ELÁSTICA INTEGRADA, INSTALADO EM LOCAL COM NÍVEL ALTO DE INTERFERÊNCIAS (NÃO INCLUI FORNECIMENTO). AF_05/2024 | UN | 32,81 | - | 30,75 | - |
| 105387 | ASSENTAMENTO DE CONEXÃO 3 ACESSOS DE PVC PBA PARA REDE DE ÁGUA, DN 75, JUNTA ELÁSTICA INTEGRADA, INSTALADO EM LOCAL COM NÍVEL BAIXO DE INTERFERÊNCIAS (NÃO INCLUI FORNECIMENTO). AF_05/2024 | UN | 27,14 | - | 25,47 | - |
| 97177 | ASSENTAMENTO DE TUBO DE AÇO CARBONO PARA REDE DE ÁGUA, DN 1000 MM (40") OU DN 1100 MM (44"), JUNTA SOLDADA, INSTALADO EM LOCAL COM NÍVEL ALTO DE INTERFERÊNCIAS (NÃO INCLUI FORNECIMENTO). AF_05/2024 | M | 79,64 | 15% | 75,91 | 15% |
| 97187 | ASSENTAMENTO DE TUBO DE AÇO CARBONO PARA REDE DE ÁGUA, DN 1000 MM (40") OU DN 1100 MM (44"), JUNTA SOLDADA, INSTALADO EM LOCAL COM NÍVEL BAIXO DE INTERFERÊNCIAS (NÃO INCLUI FORNECIMENTO). AF_05/2024 | M | 71,82 | 11% | 68,37 | 11% |
| 97178 | ASSENTAMENTO DE TUBO DE AÇO CARBONO PARA REDE DE ÁGUA, DN 1200 MM (48") OU DN 1300 MM (52"), JUNTA SOLDADA, INSTALADO EM LOCAL COM NÍVEL ALTO DE INTERFERÊNCIAS (NÃO INCLUI FORNECIMENTO). AF_05/2024 | M | 96,99 | 14% | 92,40 | 15% |
| 97188 | ASSENTAMENTO DE TUBO DE AÇO CARBONO PARA REDE DE ÁGUA, DN 1200 MM (48") OU DN 1300 MM (52"), JUNTA SOLDADA, INSTALADO EM LOCAL COM NÍVEL BAIXO DE INTERFERÊNCIAS (NÃO INCLUI FORNECIMENTO). AF_05/2024 | M | 87,57 | 10% | 83,30 | 11% |
| 97179 | ASSENTAMENTO DE TUBO DE AÇO CARBONO PARA REDE DE ÁGUA, DN 1400 MM (56") OU DN 1500 MM (60"), JUNTA SOLDADA, INSTALADO EM LOCAL COM NÍVEL ALTO DE INTERFERÊNCIAS (NÃO INCLUI FORNECIMENTO). AF_05/2024 | M | 114,38 | 14% | 108,89 | 15% |
| 97189 | ASSENTAMENTO DE TUBO DE AÇO CARBONO PARA REDE DE ÁGUA, DN 1400 MM (56") OU DN 1500 MM (60"), JUNTA SOLDADA, INSTALADO EM LOCAL COM NÍVEL BAIXO DE INTERFERÊNCIAS (NÃO INCLUI FORNECIMENTO). AF_05/2024 | M | 103,33 | 10% | 98,25 | 11% |
| 97180 | ASSENTAMENTO DE TUBO DE AÇO CARBONO PARA REDE DE ÁGUA, DN 1600 MM (64") OU DN 1700 MM (68"), JUNTA SOLDADA, INSTALADO EM LOCAL COM NÍVEL ALTO DE INTERFERÊNCIAS (NÃO INCLUI FORNECIMENTO). AF_05/2024 | M | 131,74 | 14% | 125,40 | 14% |

RELATÓRIO DE CUSTOS DE COMPOSIÇÕES

Encargos sociais SEM desoneração:

Horista: **110,11%**Mensalista: **70,19%**Mês de Referência: **03/2025**Localidade: **BRASILIA - DF**

Encargos sociais COM desoneração:

Horista: **88,17%**Mensalista: **52,39%**Data de emissão: **11/04/2025**

| Código | Descrição da Composição | Unid. | Custo Total (R\$) | | | |
|--------|--|-------|-------------------|-----|-----------------|-----|
| | | | SEM desoneração | %AS | COM desoneração | %AS |
| 97190 | ASSENTAMENTO DE TUBO DE AÇO CARBONO PARA REDE DE ÁGUA, DN 1600 MM (64") OU DN 1700 MM (68"), JUNTA SOLDADA, INSTALADO EM LOCAL COM NÍVEL BAIXO DE INTERFERÊNCIAS (NÃO INCLUI FORNECIMENTO). AF_05/2024 | M | 119,07 | 10% | 113,20 | 10% |
| 97181 | ASSENTAMENTO DE TUBO DE AÇO CARBONO PARA REDE DE ÁGUA, DN 1800 MM (72") OU DN 1900 MM (76"), JUNTA SOLDADA, INSTALADO EM LOCAL COM NÍVEL ALTO DE INTERFERÊNCIAS (NÃO INCLUI FORNECIMENTO). AF_05/2024 | M | 149,10 | 14% | 141,90 | 14% |
| 97191 | ASSENTAMENTO DE TUBO DE AÇO CARBONO PARA REDE DE ÁGUA, DN 1800 MM (72") OU DN 1900 MM (76"), JUNTA SOLDADA, INSTALADO EM LOCAL COM NÍVEL BAIXO DE INTERFERÊNCIAS (NÃO INCLUI FORNECIMENTO). AF_05/2024 | M | 134,82 | 10% | 128,14 | 10% |
| 97182 | ASSENTAMENTO DE TUBO DE AÇO CARBONO PARA REDE DE ÁGUA, DN 2000 MM (80") OU DN 2100 MM (84"), JUNTA SOLDADA, INSTALADO EM LOCAL COM NÍVEL ALTO DE INTERFERÊNCIAS (NÃO INCLUI FORNECIMENTO). AF_05/2024 | M | 170,91 | 15% | 162,85 | 16% |
| 97192 | ASSENTAMENTO DE TUBO DE AÇO CARBONO PARA REDE DE ÁGUA, DN 2000 MM (80") OU DN 2100 MM (84"), JUNTA SOLDADA, INSTALADO EM LOCAL COM NÍVEL BAIXO DE INTERFERÊNCIAS (NÃO INCLUI FORNECIMENTO). AF_05/2024 | M | 153,98 | 11% | 146,53 | 11% |
| 97173 | ASSENTAMENTO DE TUBO DE AÇO CARBONO PARA REDE DE ÁGUA, DN 600 MM (24"), JUNTA SOLDADA, INSTALADO EM LOCAL COM NÍVEL ALTO DE INTERFERÊNCIAS (NÃO INCLUI FORNECIMENTO). AF_05/2024 | M | 44,91 | 17% | 42,91 | 17% |
| 97183 | ASSENTAMENTO DE TUBO DE AÇO CARBONO PARA REDE DE ÁGUA, DN 600 MM (24"), JUNTA SOLDADA, INSTALADO EM LOCAL COM NÍVEL BAIXO DE INTERFERÊNCIAS (NÃO INCLUI FORNECIMENTO). AF_05/2024 | M | 40,34 | 12% | 38,48 | 13% |
| 97174 | ASSENTAMENTO DE TUBO DE AÇO CARBONO PARA REDE DE ÁGUA, DN 700 MM (28"), JUNTA SOLDADA, INSTALADO EM LOCAL COM NÍVEL ALTO DE INTERFERÊNCIAS (NÃO INCLUI FORNECIMENTO). AF_05/2024 | M | 53,59 | 16% | 51,15 | 17% |
| 97184 | ASSENTAMENTO DE TUBO DE AÇO CARBONO PARA REDE DE ÁGUA, DN 700 MM (28"), JUNTA SOLDADA, INSTALADO EM LOCAL COM NÍVEL BAIXO DE INTERFERÊNCIAS (NÃO INCLUI FORNECIMENTO). AF_05/2024 | M | 48,20 | 12% | 45,94 | 12% |
| 97175 | ASSENTAMENTO DE TUBO DE AÇO CARBONO PARA REDE DE ÁGUA, DN 800 MM (32"), JUNTA SOLDADA, INSTALADO EM LOCAL COM NÍVEL ALTO DE INTERFERÊNCIAS (NÃO INCLUI FORNECIMENTO). AF_05/2024 | M | 62,27 | 15% | 59,40 | 16% |
| 97185 | ASSENTAMENTO DE TUBO DE AÇO CARBONO PARA REDE DE ÁGUA, DN 800 MM (32"), JUNTA SOLDADA, INSTALADO EM LOCAL COM NÍVEL BAIXO DE INTERFERÊNCIAS (NÃO INCLUI FORNECIMENTO). AF_05/2024 | M | 56,07 | 11% | 53,40 | 12% |
| 97176 | ASSENTAMENTO DE TUBO DE AÇO CARBONO PARA REDE DE ÁGUA, DN 900 MM (36"), JUNTA SOLDADA, INSTALADO EM LOCAL COM NÍVEL ALTO DE INTERFERÊNCIAS (NÃO INCLUI FORNECIMENTO). AF_05/2024 | M | 70,96 | 15% | 67,65 | 16% |
| 97186 | ASSENTAMENTO DE TUBO DE AÇO CARBONO PARA REDE DE ÁGUA, DN 900 MM (36"), JUNTA SOLDADA, INSTALADO EM LOCAL COM NÍVEL BAIXO DE INTERFERÊNCIAS (NÃO INCLUI FORNECIMENTO). AF_05/2024 | M | 63,96 | 11% | 60,89 | 11% |
| 97142 | ASSENTAMENTO DE TUBO DE FERRO FUNDIDO PARA REDE DE ÁGUA, DN 100 MM, JUNTA ELÁSTICA, INSTALADO EM LOCAL COM NÍVEL ALTO DE INTERFERÊNCIAS (NÃO INCLUI FORNECIMENTO). AF_05/2024 | M | 5,77 | 27% | 5,50 | 28% |
| 97158 | ASSENTAMENTO DE TUBO DE FERRO FUNDIDO PARA REDE DE ÁGUA, DN 100 MM, JUNTA ELÁSTICA, INSTALADO EM LOCAL COM NÍVEL BAIXO DE INTERFERÊNCIAS (NÃO INCLUI FORNECIMENTO). AF_05/2024 | M | 4,50 | 22% | 4,29 | 23% |
| 97155 | ASSENTAMENTO DE TUBO DE FERRO FUNDIDO PARA REDE DE ÁGUA, DN 1000 MM, JUNTA ELÁSTICA, INSTALADO EM LOCAL COM NÍVEL ALTO DE INTERFERÊNCIAS (NÃO INCLUI FORNECIMENTO). AF_05/2024 | M | 46,87 | 26% | 44,67 | 28% |
| 97171 | ASSENTAMENTO DE TUBO DE FERRO FUNDIDO PARA REDE DE ÁGUA, DN 1000 MM, JUNTA ELÁSTICA, INSTALADO EM LOCAL COM NÍVEL BAIXO DE INTERFERÊNCIAS (NÃO INCLUI FORNECIMENTO). AF_05/2024 | M | 37,88 | 21% | 36,01 | 22% |
| 97156 | ASSENTAMENTO DE TUBO DE FERRO FUNDIDO PARA REDE DE ÁGUA, DN 1200 MM, JUNTA ELÁSTICA, INSTALADO EM LOCAL COM NÍVEL ALTO DE INTERFERÊNCIAS (NÃO INCLUI FORNECIMENTO). AF_05/2024 | M | 56,21 | 26% | 53,58 | 27% |
| 97172 | ASSENTAMENTO DE TUBO DE FERRO FUNDIDO PARA REDE DE ÁGUA, DN 1200 MM, JUNTA ELÁSTICA, INSTALADO EM LOCAL COM NÍVEL BAIXO DE INTERFERÊNCIAS (NÃO INCLUI FORNECIMENTO). AF_05/2024 | M | 45,62 | 21% | 43,40 | 22% |
| 97143 | ASSENTAMENTO DE TUBO DE FERRO FUNDIDO PARA REDE DE ÁGUA, DN 150 MM, JUNTA ELÁSTICA, INSTALADO EM LOCAL COM NÍVEL ALTO DE INTERFERÊNCIAS (NÃO INCLUI FORNECIMENTO). AF_05/2024 | M | 7,70 | 24% | 7,33 | 25% |
| 97159 | ASSENTAMENTO DE TUBO DE FERRO FUNDIDO PARA REDE DE ÁGUA, DN 150 MM, JUNTA ELÁSTICA, INSTALADO EM LOCAL COM NÍVEL BAIXO DE INTERFERÊNCIAS (NÃO INCLUI FORNECIMENTO). AF_05/2024 | M | 6,11 | 19% | 5,81 | 20% |
| 97144 | ASSENTAMENTO DE TUBO DE FERRO FUNDIDO PARA REDE DE ÁGUA, DN 200 MM, JUNTA ELÁSTICA, INSTALADO EM LOCAL COM NÍVEL ALTO DE INTERFERÊNCIAS (NÃO INCLUI FORNECIMENTO). AF_05/2024 | M | 9,64 | 22% | 9,16 | 23% |

RELATÓRIO DE CUSTOS DE COMPOSIÇÕES

Encargos sociais SEM desoneração:

Horista: **110,11%**Mensalista: **70,19%**Mês de Referência: **03/2025**Localidade: **BRASILIA - DF**

Encargos sociais COM desoneração:

Horista: **88,17%**Mensalista: **52,39%**Data de emissão: **11/04/2025**

| Código | Descrição da Composição | Unid. | Custo Total (R\$) | | | |
|--------|---|-------|-------------------|-----|-----------------|-----|
| | | | SEM desoneração | %AS | COM desoneração | %AS |
| 97160 | ASSENTAMENTO DE TUBO DE FERRO FUNDIDO PARA REDE DE ÁGUA, DN 200 MM, JUNTA ELÁSTICA, INSTALADO EM LOCAL COM NÍVEL BAIXO DE INTERFERÊNCIAS (NÃO INCLUI FORNECIMENTO). AF_05/2024 | M | 7,74 | 18% | 7,34 | 19% |
| 97145 | ASSENTAMENTO DE TUBO DE FERRO FUNDIDO PARA REDE DE ÁGUA, DN 250 MM, JUNTA ELÁSTICA, INSTALADO EM LOCAL COM NÍVEL ALTO DE INTERFERÊNCIAS (NÃO INCLUI FORNECIMENTO). AF_05/2024 | M | 11,60 | 21% | 11,02 | 22% |
| 97161 | ASSENTAMENTO DE TUBO DE FERRO FUNDIDO PARA REDE DE ÁGUA, DN 250 MM, JUNTA ELÁSTICA, INSTALADO EM LOCAL COM NÍVEL BAIXO DE INTERFERÊNCIAS (NÃO INCLUI FORNECIMENTO). AF_05/2024 | M | 9,37 | 17% | 8,89 | 17% |
| 97146 | ASSENTAMENTO DE TUBO DE FERRO FUNDIDO PARA REDE DE ÁGUA, DN 300 MM, JUNTA ELÁSTICA, INSTALADO EM LOCAL COM NÍVEL ALTO DE INTERFERÊNCIAS (NÃO INCLUI FORNECIMENTO). AF_05/2024 | M | 13,58 | 20% | 12,89 | 21% |
| 97162 | ASSENTAMENTO DE TUBO DE FERRO FUNDIDO PARA REDE DE ÁGUA, DN 300 MM, JUNTA ELÁSTICA, INSTALADO EM LOCAL COM NÍVEL BAIXO DE INTERFERÊNCIAS (NÃO INCLUI FORNECIMENTO). AF_05/2024 | M | 11,02 | 16% | 10,45 | 17% |
| 97147 | ASSENTAMENTO DE TUBO DE FERRO FUNDIDO PARA REDE DE ÁGUA, DN 350 MM, JUNTA ELÁSTICA, INSTALADO EM LOCAL COM NÍVEL ALTO DE INTERFERÊNCIAS (NÃO INCLUI FORNECIMENTO). AF_05/2024 | M | 15,55 | 19% | 14,74 | 20% |
| 97163 | ASSENTAMENTO DE TUBO DE FERRO FUNDIDO PARA REDE DE ÁGUA, DN 350 MM, JUNTA ELÁSTICA, INSTALADO EM LOCAL COM NÍVEL BAIXO DE INTERFERÊNCIAS (NÃO INCLUI FORNECIMENTO). AF_05/2024 | M | 12,68 | 15% | 12,01 | 16% |
| 97148 | ASSENTAMENTO DE TUBO DE FERRO FUNDIDO PARA REDE DE ÁGUA, DN 400 MM, JUNTA ELÁSTICA, INSTALADO EM LOCAL COM NÍVEL ALTO DE INTERFERÊNCIAS (NÃO INCLUI FORNECIMENTO). AF_05/2024 | M | 17,50 | 19% | 16,61 | 20% |
| 97164 | ASSENTAMENTO DE TUBO DE FERRO FUNDIDO PARA REDE DE ÁGUA, DN 400 MM, JUNTA ELÁSTICA, INSTALADO EM LOCAL COM NÍVEL BAIXO DE INTERFERÊNCIAS (NÃO INCLUI FORNECIMENTO). AF_05/2024 | M | 14,32 | 15% | 13,57 | 16% |
| 97149 | ASSENTAMENTO DE TUBO DE FERRO FUNDIDO PARA REDE DE ÁGUA, DN 450 MM, JUNTA ELÁSTICA, INSTALADO EM LOCAL COM NÍVEL ALTO DE INTERFERÊNCIAS (NÃO INCLUI FORNECIMENTO). AF_05/2024 | M | 19,51 | 18% | 18,49 | 19% |
| 97165 | ASSENTAMENTO DE TUBO DE FERRO FUNDIDO PARA REDE DE ÁGUA, DN 450 MM, JUNTA ELÁSTICA, INSTALADO EM LOCAL COM NÍVEL BAIXO DE INTERFERÊNCIAS (NÃO INCLUI FORNECIMENTO). AF_05/2024 | M | 16,00 | 14% | 15,15 | 15% |
| 97150 | ASSENTAMENTO DE TUBO DE FERRO FUNDIDO PARA REDE DE ÁGUA, DN 500 MM, JUNTA ELÁSTICA, INSTALADO EM LOCAL COM NÍVEL ALTO DE INTERFERÊNCIAS (NÃO INCLUI FORNECIMENTO). AF_05/2024 | M | 24,92 | 28% | 23,79 | 30% |
| 97166 | ASSENTAMENTO DE TUBO DE FERRO FUNDIDO PARA REDE DE ÁGUA, DN 500 MM, JUNTA ELÁSTICA, INSTALADO EM LOCAL COM NÍVEL BAIXO DE INTERFERÊNCIAS (NÃO INCLUI FORNECIMENTO). AF_05/2024 | M | 19,96 | 23% | 19,02 | 24% |
| 97151 | ASSENTAMENTO DE TUBO DE FERRO FUNDIDO PARA REDE DE ÁGUA, DN 600 MM, JUNTA ELÁSTICA, INSTALADO EM LOCAL COM NÍVEL ALTO DE INTERFERÊNCIAS (NÃO INCLUI FORNECIMENTO). AF_05/2024 | M | 29,41 | 28% | 28,08 | 29% |
| 97167 | ASSENTAMENTO DE TUBO DE FERRO FUNDIDO PARA REDE DE ÁGUA, DN 600 MM, JUNTA ELÁSTICA, INSTALADO EM LOCAL COM NÍVEL BAIXO DE INTERFERÊNCIAS (NÃO INCLUI FORNECIMENTO). AF_05/2024 | M | 23,66 | 22% | 22,53 | 23% |
| 97152 | ASSENTAMENTO DE TUBO DE FERRO FUNDIDO PARA REDE DE ÁGUA, DN 700 MM, JUNTA ELÁSTICA, INSTALADO EM LOCAL COM NÍVEL ALTO DE INTERFERÊNCIAS (NÃO INCLUI FORNECIMENTO). AF_05/2024 | M | 33,60 | 27% | 32,04 | 29% |
| 97168 | ASSENTAMENTO DE TUBO DE FERRO FUNDIDO PARA REDE DE ÁGUA, DN 700 MM, JUNTA ELÁSTICA, INSTALADO EM LOCAL COM NÍVEL BAIXO DE INTERFERÊNCIAS (NÃO INCLUI FORNECIMENTO). AF_05/2024 | M | 27,04 | 22% | 25,73 | 23% |
| 97141 | ASSENTAMENTO DE TUBO DE FERRO FUNDIDO PARA REDE DE ÁGUA, DN 80 MM, JUNTA ELÁSTICA, INSTALADO EM LOCAL COM NÍVEL ALTO DE INTERFERÊNCIAS (NÃO INCLUI FORNECIMENTO). AF_05/2024 | M | 4,98 | 28% | 4,75 | 30% |
| 97157 | ASSENTAMENTO DE TUBO DE FERRO FUNDIDO PARA REDE DE ÁGUA, DN 80 MM, JUNTA ELÁSTICA, INSTALADO EM LOCAL COM NÍVEL BAIXO DE INTERFERÊNCIAS (NÃO INCLUI FORNECIMENTO). AF_05/2024 | M | 3,83 | 24% | 3,65 | 25% |
| 97153 | ASSENTAMENTO DE TUBO DE FERRO FUNDIDO PARA REDE DE ÁGUA, DN 800 MM, JUNTA ELÁSTICA, INSTALADO EM LOCAL COM NÍVEL ALTO DE INTERFERÊNCIAS (NÃO INCLUI FORNECIMENTO). AF_05/2024 | M | 38,00 | 27% | 36,22 | 28% |
| 97169 | ASSENTAMENTO DE TUBO DE FERRO FUNDIDO PARA REDE DE ÁGUA, DN 800 MM, JUNTA ELÁSTICA, INSTALADO EM LOCAL COM NÍVEL BAIXO DE INTERFERÊNCIAS (NÃO INCLUI FORNECIMENTO). AF_05/2024 | M | 30,63 | 22% | 29,14 | 23% |
| 97154 | ASSENTAMENTO DE TUBO DE FERRO FUNDIDO PARA REDE DE ÁGUA, DN 900 MM, JUNTA ELÁSTICA, INSTALADO EM LOCAL COM NÍVEL ALTO DE INTERFERÊNCIAS (NÃO INCLUI FORNECIMENTO). AF_05/2024 | M | 42,42 | 27% | 40,45 | 28% |
| 97170 | ASSENTAMENTO DE TUBO DE FERRO FUNDIDO PARA REDE DE ÁGUA, DN 900 MM, JUNTA ELÁSTICA, INSTALADO EM LOCAL COM NÍVEL BAIXO DE INTERFERÊNCIAS (NÃO INCLUI FORNECIMENTO). AF_05/2024 | M | 34,24 | 21% | 32,57 | 23% |
| 105311 | ASSENTAMENTO DE TUBO DE PVC DEFOFO OU PRFV OU RPVC PARA REDE DE ÁGUA, DN 100, JUNTA ELÁSTICA INTEGRADA, INSTALADO EM LOCAL COM NÍVEL ALTO DE INTERFERÊNCIAS (NÃO INCLUI FORNECIMENTO). AF_05/2024 | M | 4,25 | - | 3,98 | - |

RELATÓRIO DE CUSTOS DE COMPOSIÇÕES

Encargos sociais SEM desoneração:

Horista: **110,11%**Mensalista: **70,19%**Mês de Referência: **03/2025**Localidade: **BRASILIA - DF**

Encargos sociais COM desoneração:

Horista: **88,17%**Mensalista: **52,39%**Data de emissão: **11/04/2025**

| Código | Descrição da Composição | Unid. | Custo Total (R\$) | | | |
|--------|---|-------|-------------------|-----|-----------------|-----|
| | | | SEM desoneração | %AS | COM desoneração | %AS |
| 105339 | ASSENTAMENTO DE TUBO DE PVC DEFOFO OU PRFV OU RPVC PARA REDE DE ÁGUA, DN 100, JUNTA ELÁSTICA INTEGRADA, INSTALADO EM LOCAL COM NÍVEL BAIXO DE INTERFERÊNCIAS (NÃO INCLUI FORNECIMENTO). AF_05/2024 | M | 3,50 | - | 3,28 | - |
| 97127 | ASSENTAMENTO DE TUBO DE PVC DEFOFO OU PRFV OU RPVC PARA REDE DE ÁGUA, DN 150 MM, JUNTA ELÁSTICA INTEGRADA, INSTALADO EM LOCAL COM NÍVEL ALTO DE INTERFERÊNCIAS (NÃO INCLUI FORNECIMENTO). AF_05/2024 | M | 5,56 | - | 5,21 | - |
| 97134 | ASSENTAMENTO DE TUBO DE PVC DEFOFO OU PRFV OU RPVC PARA REDE DE ÁGUA, DN 150 MM, JUNTA ELÁSTICA INTEGRADA, INSTALADO EM LOCAL COM NÍVEL BAIXO DE INTERFERÊNCIAS (NÃO INCLUI FORNECIMENTO). AF_05/2024 | M | 4,59 | - | 4,31 | - |
| 97128 | ASSENTAMENTO DE TUBO DE PVC DEFOFO OU PRFV OU RPVC PARA REDE DE ÁGUA, DN 200 MM, JUNTA ELÁSTICA INTEGRADA, INSTALADO EM LOCAL COM NÍVEL ALTO DE INTERFERÊNCIAS (NÃO INCLUI FORNECIMENTO). AF_05/2024 | M | 10,48 | 17% | 9,94 | 18% |
| 97135 | ASSENTAMENTO DE TUBO DE PVC DEFOFO OU PRFV OU RPVC PARA REDE DE ÁGUA, DN 200 MM, JUNTA ELÁSTICA INTEGRADA, INSTALADO EM LOCAL COM NÍVEL BAIXO DE INTERFERÊNCIAS (NÃO INCLUI FORNECIMENTO). AF_05/2024 | M | 8,09 | 14% | 7,68 | 15% |
| 97129 | ASSENTAMENTO DE TUBO DE PVC DEFOFO OU PRFV OU RPVC PARA REDE DE ÁGUA, DN 250 MM, JUNTA ELÁSTICA INTEGRADA, INSTALADO EM LOCAL COM NÍVEL ALTO DE INTERFERÊNCIAS (NÃO INCLUI FORNECIMENTO). AF_05/2024 | M | 12,41 | 17% | 11,77 | 18% |
| 97136 | ASSENTAMENTO DE TUBO DE PVC DEFOFO OU PRFV OU RPVC PARA REDE DE ÁGUA, DN 250 MM, JUNTA ELÁSTICA INTEGRADA, INSTALADO EM LOCAL COM NÍVEL BAIXO DE INTERFERÊNCIAS (NÃO INCLUI FORNECIMENTO). AF_05/2024 | M | 9,59 | 14% | 9,10 | 15% |
| 97130 | ASSENTAMENTO DE TUBO DE PVC DEFOFO OU PRFV OU RPVC PARA REDE DE ÁGUA, DN 300 MM, JUNTA ELÁSTICA INTEGRADA, INSTALADO EM LOCAL COM NÍVEL ALTO DE INTERFERÊNCIAS (NÃO INCLUI FORNECIMENTO). AF_05/2024 | M | 14,35 | 17% | 13,62 | 18% |
| 97137 | ASSENTAMENTO DE TUBO DE PVC DEFOFO OU PRFV OU RPVC PARA REDE DE ÁGUA, DN 300 MM, JUNTA ELÁSTICA INTEGRADA, INSTALADO EM LOCAL COM NÍVEL BAIXO DE INTERFERÊNCIAS (NÃO INCLUI FORNECIMENTO). AF_05/2024 | M | 11,10 | 14% | 10,53 | 15% |
| 97131 | ASSENTAMENTO DE TUBO DE PVC DEFOFO OU PRFV OU RPVC PARA REDE DE ÁGUA, DN 350 MM, JUNTA ELÁSTICA INTEGRADA, INSTALADO EM LOCAL COM NÍVEL ALTO DE INTERFERÊNCIAS (NÃO INCLUI FORNECIMENTO). AF_05/2024 | M | 16,30 | 17% | 15,47 | 18% |
| 97138 | ASSENTAMENTO DE TUBO DE PVC DEFOFO OU PRFV OU RPVC PARA REDE DE ÁGUA, DN 350 MM, JUNTA ELÁSTICA INTEGRADA, INSTALADO EM LOCAL COM NÍVEL BAIXO DE INTERFERÊNCIAS (NÃO INCLUI FORNECIMENTO). AF_05/2024 | M | 12,61 | 14% | 11,97 | 15% |
| 97132 | ASSENTAMENTO DE TUBO DE PVC DEFOFO OU PRFV OU RPVC PARA REDE DE ÁGUA, DN 400 MM, JUNTA ELÁSTICA INTEGRADA, INSTALADO EM LOCAL COM NÍVEL ALTO DE INTERFERÊNCIAS (NÃO INCLUI FORNECIMENTO). AF_05/2024 | M | 18,25 | 17% | 17,32 | 18% |
| 97139 | ASSENTAMENTO DE TUBO DE PVC DEFOFO OU PRFV OU RPVC PARA REDE DE ÁGUA, DN 400 MM, JUNTA ELÁSTICA INTEGRADA, INSTALADO EM LOCAL COM NÍVEL BAIXO DE INTERFERÊNCIAS (NÃO INCLUI FORNECIMENTO). AF_05/2024 | M | 14,12 | 14% | 13,40 | 15% |
| 97133 | ASSENTAMENTO DE TUBO DE PVC DEFOFO OU PRFV OU RPVC PARA REDE DE ÁGUA, DN 500 MM, JUNTA ELÁSTICA INTEGRADA, INSTALADO EM LOCAL COM NÍVEL ALTO DE INTERFERÊNCIAS (NÃO INCLUI FORNECIMENTO). AF_05/2024 | M | 22,12 | 17% | 21,01 | 18% |
| 97140 | ASSENTAMENTO DE TUBO DE PVC DEFOFO OU PRFV OU RPVC PARA REDE DE ÁGUA, DN 500 MM, JUNTA ELÁSTICA INTEGRADA, INSTALADO EM LOCAL COM NÍVEL BAIXO DE INTERFERÊNCIAS (NÃO INCLUI FORNECIMENTO). AF_05/2024 | M | 17,11 | 14% | 16,26 | 15% |
| 97123 | ASSENTAMENTO DE TUBO DE PVC PBA PARA REDE DE ÁGUA, DN 100 MM, JUNTA ELÁSTICA INTEGRADA, INSTALADO EM LOCAL COM NÍVEL ALTO DE INTERFERÊNCIAS (NÃO INCLUI FORNECIMENTO). AF_05/2024 | M | 4,58 | - | 4,27 | - |
| 97126 | ASSENTAMENTO DE TUBO DE PVC PBA PARA REDE DE ÁGUA, DN 100 MM, JUNTA ELÁSTICA INTEGRADA, INSTALADO EM LOCAL COM NÍVEL BAIXO DE INTERFERÊNCIAS (NÃO INCLUI FORNECIMENTO). AF_05/2024 | M | 3,76 | - | 3,52 | - |
| 105308 | ASSENTAMENTO DE TUBO DE PVC PBA PARA REDE DE ÁGUA, DN 125, JUNTA ELÁSTICA INTEGRADA, INSTALADO EM LOCAL COM NÍVEL ALTO DE INTERFERÊNCIAS (NÃO INCLUI FORNECIMENTO). AF_05/2024 | M | 5,28 | - | 4,95 | - |

RELATÓRIO DE CUSTOS DE COMPOSIÇÕES

Encargos sociais SEM desoneração:

Horista: **110,11%**Mensalista: **70,19%**Mês de Referência: **03/2025**Localidade: **BRASILIA - DF**

Encargos sociais COM desoneração:

Horista: **88,17%**Mensalista: **52,39%**Data de emissão: **11/04/2025**

| Código | Descrição da Composição | Unid. | Custo Total (R\$) | | | |
|--------|--|-------|-------------------|-----|-----------------|-----|
| | | | SEM desoneração | %AS | COM desoneração | %AS |
| 105312 | ASSENTAMENTO DE TUBO DE PVC PBA PARA REDE DE ÁGUA, DN 125, JUNTA ELÁSTICA INTEGRADA, INSTALADO EM LOCAL COM NÍVEL BAIXO DE INTERFERÊNCIAS (NÃO INCLUI FORNECIMENTO). AF_05/2024 | M | 4,37 | - | 4,10 | - |
| 105309 | ASSENTAMENTO DE TUBO DE PVC PBA PARA REDE DE ÁGUA, DN 140, JUNTA ELÁSTICA INTEGRADA, INSTALADO EM LOCAL COM NÍVEL ALTO DE INTERFERÊNCIAS (NÃO INCLUI FORNECIMENTO). AF_05/2024 | M | 5,69 | - | 5,32 | - |
| 105313 | ASSENTAMENTO DE TUBO DE PVC PBA PARA REDE DE ÁGUA, DN 140, JUNTA ELÁSTICA INTEGRADA, INSTALADO EM LOCAL COM NÍVEL BAIXO DE INTERFERÊNCIAS (NÃO INCLUI FORNECIMENTO). AF_05/2024 | M | 4,70 | - | 4,41 | - |
| 105310 | ASSENTAMENTO DE TUBO DE PVC PBA PARA REDE DE ÁGUA, DN 180, JUNTA ELÁSTICA INTEGRADA, INSTALADO EM LOCAL COM NÍVEL ALTO DE INTERFERÊNCIAS (NÃO INCLUI FORNECIMENTO). AF_05/2024 | M | 6,70 | - | 6,28 | - |
| 105314 | ASSENTAMENTO DE TUBO DE PVC PBA PARA REDE DE ÁGUA, DN 180, JUNTA ELÁSTICA INTEGRADA, INSTALADO EM LOCAL COM NÍVEL BAIXO DE INTERFERÊNCIAS (NÃO INCLUI FORNECIMENTO). AF_05/2024 | M | 5,54 | - | 5,21 | - |
| 97121 | ASSENTAMENTO DE TUBO DE PVC PBA PARA REDE DE ÁGUA, DN 50 MM, JUNTA ELÁSTICA INTEGRADA, INSTALADO EM LOCAL COM NÍVEL ALTO DE INTERFERÊNCIAS (NÃO INCLUI FORNECIMENTO). AF_05/2024 | M | 3,27 | - | 3,06 | - |
| 97124 | ASSENTAMENTO DE TUBO DE PVC PBA PARA REDE DE ÁGUA, DN 50 MM, JUNTA ELÁSTICA INTEGRADA, INSTALADO EM LOCAL COM NÍVEL BAIXO DE INTERFERÊNCIAS (NÃO INCLUI FORNECIMENTO). AF_05/2024 | M | 2,68 | - | 2,50 | - |
| 97122 | ASSENTAMENTO DE TUBO DE PVC PBA PARA REDE DE ÁGUA, DN 75 MM, JUNTA ELÁSTICA INTEGRADA, INSTALADO EM LOCAL COM NÍVEL ALTO DE INTERFERÊNCIAS (NÃO INCLUI FORNECIMENTO). AF_05/2024 | M | 3,94 | - | 3,68 | - |
| 97125 | ASSENTAMENTO DE TUBO DE PVC PBA PARA REDE DE ÁGUA, DN 75 MM, JUNTA ELÁSTICA INTEGRADA, INSTALADO EM LOCAL COM NÍVEL BAIXO DE INTERFERÊNCIAS (NÃO INCLUI FORNECIMENTO). AF_05/2024 | M | 3,24 | - | 3,03 | - |
| 105296 | ASSENTAMENTO E FORNECIMENTO DE CURVA PVC PBA, JE, PB, 45 GRAUS, DN 100 / DE 110 MM, PARA REDE AGUA, JUNTA ELÁSTICA INTEGRADA, INSTALADO EM LOCAL COM NÍVEL ALTO DE INTERFERÊNCIAS (INCLUI FORNECIMENTO). AF_05/2024 | UN | 177,36 | 84% | 175,58 | 85% |
| 105374 | ASSENTAMENTO E FORNECIMENTO DE CURVA PVC PBA, JE, PB, 45 GRAUS, DN 100 / DE 110 MM, PARA REDE AGUA, JUNTA ELÁSTICA INTEGRADA, INSTALADO EM LOCAL COM NÍVEL BAIXO DE INTERFERÊNCIAS (INCLUI FORNECIMENTO). AF_05/2024 | UN | 172,46 | 87% | 171,01 | 87% |
| 105292 | ASSENTAMENTO E FORNECIMENTO DE CURVA PVC PBA, JE, PB, 45 GRAUS, DN 50 / DE 60 MM, PARA REDE AGUA, JUNTA ELÁSTICA INTEGRADA, INSTALADO EM LOCAL COM NÍVEL ALTO DE INTERFERÊNCIAS (INCLUI FORNECIMENTO). AF_05/2024 | UN | 52,51 | 62% | 51,20 | 64% |
| 105293 | ASSENTAMENTO E FORNECIMENTO DE CURVA PVC PBA, JE, PB, 45 GRAUS, DN 50 / DE 60 MM, PARA REDE AGUA, JUNTA ELÁSTICA INTEGRADA, INSTALADO EM LOCAL COM NÍVEL BAIXO DE INTERFERÊNCIAS (INCLUI FORNECIMENTO). AF_05/2024 | UN | 48,91 | 67% | 47,85 | 68% |
| 105294 | ASSENTAMENTO E FORNECIMENTO DE CURVA PVC PBA, JE, PB, 45 GRAUS, DN 75 / DE 85 MM, PARA REDE AGUA, JUNTA ELÁSTICA INTEGRADA, INSTALADO EM LOCAL COM NÍVEL ALTO DE INTERFERÊNCIAS (INCLUI FORNECIMENTO). AF_05/2024 | UN | 104,50 | 77% | 102,95 | 78% |
| 105295 | ASSENTAMENTO E FORNECIMENTO DE CURVA PVC PBA, JE, PB, 45 GRAUS, DN 75 / DE 85 MM, PARA REDE AGUA, JUNTA ELÁSTICA INTEGRADA, INSTALADO EM LOCAL COM NÍVEL BAIXO DE INTERFERÊNCIAS (INCLUI FORNECIMENTO). AF_05/2024 | UN | 100,25 | 80% | 98,99 | 81% |
| 105290 | ASSENTAMENTO E FORNECIMENTO DE LUVA SIMPLES, PVC PBA, JE, DN 100 / DE 110 MM, PARA REDE AGUA, JUNTA ELÁSTICA INTEGRADA, INSTALADO EM LOCAL COM NÍVEL ALTO DE INTERFERÊNCIAS (INCLUI FORNECIMENTO). AF_05/2024 | UN | 68,92 | 72% | 67,74 | 74% |
| 105291 | ASSENTAMENTO E FORNECIMENTO DE LUVA SIMPLES, PVC PBA, JE, DN 100 / DE 110 MM, PARA REDE AGUA, JUNTA ELÁSTICA INTEGRADA, INSTALADO EM LOCAL COM NÍVEL BAIXO DE INTERFERÊNCIAS (INCLUI FORNECIMENTO). AF_05/2024 | UN | 65,65 | 76% | 64,69 | 77% |
| 105286 | ASSENTAMENTO E FORNECIMENTO DE LUVA SIMPLES, PVC PBA, JE, DN 50 / DE 60 MM, PARA REDE AGUA, JUNTA ELÁSTICA INTEGRADA, INSTALADO EM LOCAL COM NÍVEL ALTO DE INTERFERÊNCIAS (INCLUI FORNECIMENTO). AF_05/2024 | UN | 31,70 | 57% | 30,83 | 59% |
| 105287 | ASSENTAMENTO E FORNECIMENTO DE LUVA SIMPLES, PVC PBA, JE, DN 50 / DE 60 MM, PARA REDE AGUA, JUNTA ELÁSTICA INTEGRADA, INSTALADO EM LOCAL COM NÍVEL BAIXO DE INTERFERÊNCIAS (INCLUI FORNECIMENTO). AF_05/2024 | UN | 29,30 | 62% | 28,59 | 64% |
| 105288 | ASSENTAMENTO E FORNECIMENTO DE LUVA SIMPLES, PVC PBA, JE, DN 75 / DE 85 MM, PARA REDE AGUA, JUNTA ELÁSTICA INTEGRADA, INSTALADO EM LOCAL COM NÍVEL ALTO DE INTERFERÊNCIAS (INCLUI FORNECIMENTO). AF_05/2024 | UN | 51,50 | 68% | 50,47 | 70% |

RELATÓRIO DE CUSTOS DE COMPOSIÇÕES

Encargos sociais SEM desoneração:

Horista: **110,11%**Mensalista: **70,19%**Mês de Referência: **03/2025**Localidade: **BRASILIA - DF**

Encargos sociais COM desoneração:

Horista: **88,17%**Mensalista: **52,39%**Data de emissão: **11/04/2025**

| Código | Descrição da Composição | Unid. | Custo Total (R\$) | | | |
|--------|--|-------|-------------------|-----|-----------------|-----|
| | | | SEM desoneração | %AS | COM desoneração | %AS |
| 105289 | ASSENTAMENTO E FORNECIMENTO DE LUVA SIMPLES, PVC PBA, JE, DN 75 / DE 85 MM, PARA REDE AGUA, JUNTA ELÁSTICA INTEGRADA, INSTALADO EM LOCAL COM NÍVEL BAIXO DE INTERFERÊNCIAS (INCLUI FORNECIMENTO). AF_05/2024 | UN | 48,66 | 72% | 47,83 | 73% |
| 105375 | ASSENTAMENTO E FORNECIMENTO DE TE DE REDUCAO, PVC PBA, BBB, JE, DN 100 X 50 / DE 110 X 60 MM, PARA REDE AGUA, JUNTA ELÁSTICA INTEGRADA, INSTALADO EM LOCAL COM NÍVEL ALTO DE INTERFERÊNCIAS (INCLUI FORNECIMENTO). AF_05/2024 | UN | 139,50 | 73% | 137,12 | 74% |
| 105376 | ASSENTAMENTO E FORNECIMENTO DE TE DE REDUCAO, PVC PBA, BBB, JE, DN 100 X 50 / DE 110 X 60 MM, PARA REDE AGUA, JUNTA ELÁSTICA INTEGRADA, INSTALADO EM LOCAL COM NÍVEL BAIXO DE INTERFERÊNCIAS (INCLUI FORNECIMENTO). AF_05/2024 | UN | 132,96 | 76% | 131,03 | 77% |
| 105331 | ASSENTAMENTO E FORNECIMENTO DE TUBO DE PVC DEFOFO OU PRFV OU RPVC PARA REDE DE ÁGUA, DN 100, JUNTA ELÁSTICA INTEGRADA, INSTALADO EM LOCAL COM NÍVEL ALTO DE INTERFERÊNCIAS (INCLUI FORNECIMENTO). AF_05/2024 | M | 57,19 | 93% | 56,92 | 93% |
| 105332 | ASSENTAMENTO E FORNECIMENTO DE TUBO DE PVC DEFOFO OU PRFV OU RPVC PARA REDE DE ÁGUA, DN 100, JUNTA ELÁSTICA INTEGRADA, INSTALADO EM LOCAL COM NÍVEL BAIXO DE INTERFERÊNCIAS (INCLUI FORNECIMENTO). AF_05/2024 | M | 56,44 | 94% | 56,22 | 94% |
| 105333 | ASSENTAMENTO E FORNECIMENTO DE TUBO DE PVC DEFOFO PARA REDE DE ÁGUA, DN 200, JUNTA ELÁSTICA INTEGRADA, INSTALADO EM LOCAL COM NÍVEL ALTO DE INTERFERÊNCIAS (INCLUI FORNECIMENTO). AF_05/2024 | M | 251,94 | 97% | 251,40 | 97% |
| 105334 | ASSENTAMENTO E FORNECIMENTO DE TUBO DE PVC DEFOFO PARA REDE DE ÁGUA, DN 200, JUNTA ELÁSTICA INTEGRADA, INSTALADO EM LOCAL COM NÍVEL BAIXO DE INTERFERÊNCIAS (INCLUI FORNECIMENTO). AF_05/2024 | M | 249,55 | 97% | 249,14 | 97% |
| 105335 | ASSENTAMENTO E FORNECIMENTO DE TUBO DE PVC DEFOFO PARA REDE DE ÁGUA, DN 250, JUNTA ELÁSTICA INTEGRADA, INSTALADO EM LOCAL COM NÍVEL ALTO DE INTERFERÊNCIAS (INCLUI FORNECIMENTO). AF_05/2024 | M | 380,00 | 97% | 379,36 | 97% |
| 105336 | ASSENTAMENTO E FORNECIMENTO DE TUBO DE PVC DEFOFO PARA REDE DE ÁGUA, DN 250, JUNTA ELÁSTICA INTEGRADA, INSTALADO EM LOCAL COM NÍVEL BAIXO DE INTERFERÊNCIAS (INCLUI FORNECIMENTO). AF_05/2024 | M | 377,18 | 98% | 376,69 | 98% |
| 105337 | ASSENTAMENTO E FORNECIMENTO DE TUBO DE PVC DEFOFO PARA REDE DE ÁGUA, DN 300, JUNTA ELÁSTICA INTEGRADA, INSTALADO EM LOCAL COM NÍVEL ALTO DE INTERFERÊNCIAS (INCLUI FORNECIMENTO). AF_05/2024 | M | 536,34 | 98% | 535,61 | 98% |
| 105338 | ASSENTAMENTO E FORNECIMENTO DE TUBO DE PVC DEFOFO PARA REDE DE ÁGUA, DN 300, JUNTA ELÁSTICA INTEGRADA, INSTALADO EM LOCAL COM NÍVEL BAIXO DE INTERFERÊNCIAS (INCLUI FORNECIMENTO). AF_05/2024 | M | 533,09 | 98% | 532,52 | 98% |
| 105329 | ASSENTAMENTO E FORNECIMENTO DE TUBO DE PVC PBA PARA REDE DE ÁGUA, DN 100, JUNTA ELÁSTICA INTEGRADA, INSTALADO EM LOCAL COM NÍVEL ALTO DE INTERFERÊNCIAS (INCLUI FORNECIMENTO). AF_05/2024 | UN | 80,69 | 94% | 80,38 | 95% |
| 105330 | ASSENTAMENTO E FORNECIMENTO DE TUBO DE PVC PBA PARA REDE DE ÁGUA, DN 100, JUNTA ELÁSTICA INTEGRADA, INSTALADO EM LOCAL COM NÍVEL BAIXO DE INTERFERÊNCIAS (INCLUI FORNECIMENTO). AF_05/2024 | UN | 79,87 | 95% | 79,63 | 96% |
| 105260 | ASSENTAMENTO E FORNECIMENTO DE TUBO DE PVC PBA PARA REDE DE ÁGUA, DN 50, JUNTA ELÁSTICA INTEGRADA, INSTALADO EM LOCAL COM NÍVEL ALTO DE INTERFERÊNCIAS (INCLUI FORNECIMENTO). AF_05/2024 | UN | 26,46 | 88% | 26,25 | 88% |
| 105285 | ASSENTAMENTO E FORNECIMENTO DE TUBO DE PVC PBA PARA REDE DE ÁGUA, DN 50, JUNTA ELÁSTICA INTEGRADA, INSTALADO EM LOCAL COM NÍVEL BAIXO DE INTERFERÊNCIAS (INCLUI FORNECIMENTO). AF_05/2024 | UN | 25,87 | 90% | 25,69 | 90% |
| 105327 | ASSENTAMENTO E FORNECIMENTO DE TUBO DE PVC PBA PARA REDE DE ÁGUA, DN 75, JUNTA ELÁSTICA INTEGRADA, INSTALADO EM LOCAL COM NÍVEL ALTO DE INTERFERÊNCIAS (INCLUI FORNECIMENTO). AF_05/2024 | UN | 49,49 | 92% | 49,23 | 93% |
| 105328 | ASSENTAMENTO E FORNECIMENTO DE TUBO DE PVC PBA PARA REDE DE ÁGUA, DN 75, JUNTA ELÁSTICA INTEGRADA, INSTALADO EM LOCAL COM NÍVEL BAIXO DE INTERFERÊNCIAS (INCLUI FORNECIMENTO). AF_05/2024 | UN | 48,79 | 93% | 48,58 | 94% |
| 105377 | FORNECIMENTO E ASSENTAMENTO DE CURVA 45 GRAUS RANHURADA EM FERRO FUNDIDO, DN 80 MM (3") PARA REDE DE ÁGUA, INSTALADO EM LOCAL COM NÍVEL ALTO DE INTERFERÊNCIAS (INCLUI FORNECIMENTO). AF_05/2024 | UN | 46,33 | 75% | 45,63 | 77% |
| 105368 | FORNECIMENTO E ASSENTAMENTO DE CURVA 45 GRAUS RANHURADA EM FERRO FUNDIDO, DN 80 MM (3") PARA REDE DE ÁGUA, INSTALADO EM LOCAL COM NÍVEL BAIXO DE INTERFERÊNCIAS (INCLUI FORNECIMENTO). AF_05/2024 | UN | 42,82 | 78% | 42,28 | 79% |
| 105369 | FORNECIMENTO E ASSENTAMENTO DE TE RANHURADO EM FERRO FUNDIDO, DN 80 (3") PARA REDE DE ÁGUA, INSTALADO EM LOCAL COM NÍVEL ALTO DE INTERFERÊNCIAS (INCLUI FORNECIMENTO). AF_05/2024 | UN | 72,81 | 78% | 71,90 | 79% |
| 105370 | FORNECIMENTO E ASSENTAMENTO DE TE RANHURADO EM FERRO FUNDIDO, DN 80 (3") PARA REDE DE ÁGUA, INSTALADO EM LOCAL COM NÍVEL BAIXO DE INTERFERÊNCIAS (INCLUI FORNECIMENTO). AF_05/2024 | UN | 68,13 | 81% | 67,42 | 82% |

RELATÓRIO DE CUSTOS DE COMPOSIÇÕES

Encargos sociais SEM desoneração:

Horista: **110,11%**Mensalista: **70,19%**Mês de Referência: **03/2025**Localidade: **BRASILIA - DF**

Encargos sociais COM desoneração:

Horista: **88,17%**Mensalista: **52,39%**Data de emissão: **11/04/2025**

| Código | Descrição da Composição | Unid. | Custo Total (R\$) | | | |
|---|--|-------|-------------------|-----|-----------------|-----|
| | | | SEM desoneração | %AS | COM desoneração | %AS |
| Grupo Assentamento de tubos de esgoto ou drenagem pluvial em concreto (clique para acessar o caderno técnico) | | | | | | |
| 92864 | ASSENTAMENTO DE TUBO DE CONCRETO PARA REDES COLETORAS DE ESGOTO SANITÁRIO, DIÂMETRO DE 1000 MM, JUNTA ELÁSTICA, INSTALADO EM LOCAL COM ALTO NÍVEL DE INTERFERÊNCIAS (NÃO INCLUI FORNECIMENTO). AF_03/2024 | M | 92,92 | 20% | 90,67 | 20% |
| 92848 | ASSENTAMENTO DE TUBO DE CONCRETO PARA REDES COLETORAS DE ESGOTO SANITÁRIO, DIÂMETRO DE 1000 MM, JUNTA ELÁSTICA, INSTALADO EM LOCAL COM BAIXO NÍVEL DE INTERFERÊNCIAS (NÃO INCLUI FORNECIMENTO). AF_03/2024 | M | 82,65 | 18% | 80,83 | 19% |
| 104937 | ASSENTAMENTO DE TUBO DE CONCRETO PARA REDES COLETORAS DE ESGOTO SANITÁRIO, DIÂMETRO DE 1200 MM, JUNTA ELÁSTICA, INSTALADO EM LOCAL COM ALTO NÍVEL DE INTERFERÊNCIAS (NÃO INCLUI FORNECIMENTO). AF_03/2024 | M | - | - | - | - |
| 104933 | ASSENTAMENTO DE TUBO DE CONCRETO PARA REDES COLETORAS DE ESGOTO SANITÁRIO, DIÂMETRO DE 1200 MM, JUNTA ELÁSTICA, INSTALADO EM LOCAL COM BAIXO NÍVEL DE INTERFERÊNCIAS (NÃO INCLUI FORNECIMENTO). AF_03/2024 | M | - | - | - | - |
| 104939 | ASSENTAMENTO DE TUBO DE CONCRETO PARA REDES COLETORAS DE ESGOTO SANITÁRIO, DIÂMETRO DE 1500 MM, JUNTA ELÁSTICA, INSTALADO EM LOCAL COM ALTO NÍVEL DE INTERFERÊNCIAS (NÃO INCLUI FORNECIMENTO). AF_03/2024 | M | - | - | - | - |
| 104935 | ASSENTAMENTO DE TUBO DE CONCRETO PARA REDES COLETORAS DE ESGOTO SANITÁRIO, DIÂMETRO DE 1500 MM, JUNTA ELÁSTICA, INSTALADO EM LOCAL COM BAIXO NÍVEL DE INTERFERÊNCIAS (NÃO INCLUI FORNECIMENTO). AF_03/2024 | M | - | - | - | - |
| 92850 | ASSENTAMENTO DE TUBO DE CONCRETO PARA REDES COLETORAS DE ESGOTO SANITÁRIO, DIÂMETRO DE 300 MM, JUNTA ELÁSTICA, INSTALADO EM LOCAL COM ALTO NÍVEL DE INTERFERÊNCIAS (NÃO INCLUI FORNECIMENTO). AF_03/2024 | M | 22,97 | 20% | 22,40 | 21% |
| 92834 | ASSENTAMENTO DE TUBO DE CONCRETO PARA REDES COLETORAS DE ESGOTO SANITÁRIO, DIÂMETRO DE 300 MM, JUNTA ELÁSTICA, INSTALADO EM LOCAL COM BAIXO NÍVEL DE INTERFERÊNCIAS (NÃO INCLUI FORNECIMENTO). AF_03/2024 | M | 20,40 | 19% | 19,93 | 19% |
| 92852 | ASSENTAMENTO DE TUBO DE CONCRETO PARA REDES COLETORAS DE ESGOTO SANITÁRIO, DIÂMETRO DE 400 MM, JUNTA ELÁSTICA, INSTALADO EM LOCAL COM ALTO NÍVEL DE INTERFERÊNCIAS (NÃO INCLUI FORNECIMENTO). AF_03/2024 | M | 30,70 | 21% | 29,88 | 22% |
| 92836 | ASSENTAMENTO DE TUBO DE CONCRETO PARA REDES COLETORAS DE ESGOTO SANITÁRIO, DIÂMETRO DE 400 MM, JUNTA ELÁSTICA, INSTALADO EM LOCAL COM BAIXO NÍVEL DE INTERFERÊNCIAS (NÃO INCLUI FORNECIMENTO). AF_03/2024 | M | 27,02 | 20% | 26,36 | 20% |
| 92854 | ASSENTAMENTO DE TUBO DE CONCRETO PARA REDES COLETORAS DE ESGOTO SANITÁRIO, DIÂMETRO DE 500 MM, JUNTA ELÁSTICA, INSTALADO EM LOCAL COM ALTO NÍVEL DE INTERFERÊNCIAS (NÃO INCLUI FORNECIMENTO). AF_03/2024 | M | 38,76 | 22% | 37,73 | 23% |
| 92838 | ASSENTAMENTO DE TUBO DE CONCRETO PARA REDES COLETORAS DE ESGOTO SANITÁRIO, DIÂMETRO DE 500 MM, JUNTA ELÁSTICA, INSTALADO EM LOCAL COM BAIXO NÍVEL DE INTERFERÊNCIAS (NÃO INCLUI FORNECIMENTO). AF_03/2024 | M | 34,00 | 21% | 33,14 | 21% |
| 92856 | ASSENTAMENTO DE TUBO DE CONCRETO PARA REDES COLETORAS DE ESGOTO SANITÁRIO, DIÂMETRO DE 600 MM, JUNTA ELÁSTICA, INSTALADO EM LOCAL COM ALTO NÍVEL DE INTERFERÊNCIAS (NÃO INCLUI FORNECIMENTO). AF_03/2024 | M | 47,12 | 22% | 45,85 | 23% |
| 92840 | ASSENTAMENTO DE TUBO DE CONCRETO PARA REDES COLETORAS DE ESGOTO SANITÁRIO, DIÂMETRO DE 600 MM, JUNTA ELÁSTICA, INSTALADO EM LOCAL COM BAIXO NÍVEL DE INTERFERÊNCIAS (NÃO INCLUI FORNECIMENTO). AF_03/2024 | M | 41,27 | 21% | 40,22 | 21% |
| 92858 | ASSENTAMENTO DE TUBO DE CONCRETO PARA REDES COLETORAS DE ESGOTO SANITÁRIO, DIÂMETRO DE 700 MM, JUNTA ELÁSTICA, INSTALADO EM LOCAL COM ALTO NÍVEL DE INTERFERÊNCIAS (NÃO INCLUI FORNECIMENTO). AF_03/2024 | M | 58,60 | 21% | 57,08 | 22% |
| 92842 | ASSENTAMENTO DE TUBO DE CONCRETO PARA REDES COLETORAS DE ESGOTO SANITÁRIO, DIÂMETRO DE 700 MM, JUNTA ELÁSTICA, INSTALADO EM LOCAL COM BAIXO NÍVEL DE INTERFERÊNCIAS (NÃO INCLUI FORNECIMENTO). AF_03/2024 | M | 51,63 | 20% | 50,38 | 20% |
| 92860 | ASSENTAMENTO DE TUBO DE CONCRETO PARA REDES COLETORAS DE ESGOTO SANITÁRIO, DIÂMETRO DE 800 MM, JUNTA ELÁSTICA, INSTALADO EM LOCAL COM ALTO NÍVEL DE INTERFERÊNCIAS (NÃO INCLUI FORNECIMENTO). AF_03/2024 | M | 69,36 | 21% | 67,59 | 21% |

RELATÓRIO DE CUSTOS DE COMPOSIÇÕES

Encargos sociais SEM desoneração:

Horista: **110,11%**Mensalista: **70,19%**Mês de Referência: **03/2025**Localidade: **BRASILIA - DF**

Encargos sociais COM desoneração:

Horista: **88,17%**Mensalista: **52,39%**Data de emissão: **11/04/2025**

| Código | Descrição da Composição | Unid. | Custo Total (R\$) | | | |
|--------|--|-------|-------------------|-----|-----------------|-----|
| | | | SEM desoneração | %AS | COM desoneração | %AS |
| 92844 | ASSENTAMENTO DE TUBO DE CONCRETO PARA REDES COLETORAS DE ESGOTO SANITÁRIO, DIÂMETRO DE 800 MM, JUNTA ELÁSTICA, INSTALADO EM LOCAL COM BAIXO NÍVEL DE INTERFERÊNCIAS (NÃO INCLUI FORNECIMENTO). AF_03/2024 | M | 61,29 | 19% | 59,85 | 20% |
| 92862 | ASSENTAMENTO DE TUBO DE CONCRETO PARA REDES COLETORAS DE ESGOTO SANITÁRIO, DIÂMETRO DE 900 MM, JUNTA ELÁSTICA, INSTALADO EM LOCAL COM ALTO NÍVEL DE INTERFERÊNCIAS (NÃO INCLUI FORNECIMENTO). AF_03/2024 | M | 79,43 | 21% | 77,42 | 21% |
| 92846 | ASSENTAMENTO DE TUBO DE CONCRETO PARA REDES COLETORAS DE ESGOTO SANITÁRIO, DIÂMETRO DE 900 MM, JUNTA ELÁSTICA, INSTALADO EM LOCAL COM BAIXO NÍVEL DE INTERFERÊNCIAS (NÃO INCLUI FORNECIMENTO). AF_03/2024 | M | 70,26 | 19% | 68,62 | 20% |
| 92828 | ASSENTAMENTO DE TUBO DE CONCRETO PARA REDES COLETORAS DE ÁGUAS PLUVIAIS, DIÂMETRO DE 1000 MM, JUNTA RÍGIDA, INSTALADO EM LOCAL COM ALTO NÍVEL DE INTERFERÊNCIAS (NÃO INCLUI FORNECIMENTO). AF_03/2024 | M | 112,60 | 30% | 108,33 | 31% |
| 92815 | ASSENTAMENTO DE TUBO DE CONCRETO PARA REDES COLETORAS DE ÁGUAS PLUVIAIS, DIÂMETRO DE 1000 MM, JUNTA RÍGIDA, INSTALADO EM LOCAL COM BAIXO NÍVEL DE INTERFERÊNCIAS (NÃO INCLUI FORNECIMENTO). AF_03/2024 | M | 102,33 | 29% | 98,48 | 30% |
| 92830 | ASSENTAMENTO DE TUBO DE CONCRETO PARA REDES COLETORAS DE ÁGUAS PLUVIAIS, DIÂMETRO DE 1200 MM, JUNTA RÍGIDA, INSTALADO EM LOCAL COM ALTO NÍVEL DE INTERFERÊNCIAS (NÃO INCLUI FORNECIMENTO). AF_03/2024 | M | 139,13 | 29% | 133,94 | 30% |
| 92817 | ASSENTAMENTO DE TUBO DE CONCRETO PARA REDES COLETORAS DE ÁGUAS PLUVIAIS, DIÂMETRO DE 1200 MM, JUNTA RÍGIDA, INSTALADO EM LOCAL COM BAIXO NÍVEL DE INTERFERÊNCIAS (NÃO INCLUI FORNECIMENTO). AF_03/2024 | M | 126,68 | 29% | 121,98 | 30% |
| 92832 | ASSENTAMENTO DE TUBO DE CONCRETO PARA REDES COLETORAS DE ÁGUAS PLUVIAIS, DIÂMETRO DE 1500 MM, JUNTA RÍGIDA, INSTALADO EM LOCAL COM ALTO NÍVEL DE INTERFERÊNCIAS (NÃO INCLUI FORNECIMENTO). AF_03/2024 | M | 180,97 | 28% | 174,33 | 29% |
| 92819 | ASSENTAMENTO DE TUBO DE CONCRETO PARA REDES COLETORAS DE ÁGUAS PLUVIAIS, DIÂMETRO DE 1500 MM, JUNTA RÍGIDA, INSTALADO EM LOCAL COM BAIXO NÍVEL DE INTERFERÊNCIAS (NÃO INCLUI FORNECIMENTO). AF_03/2024 | M | 165,22 | 27% | 159,22 | 29% |
| 92820 | ASSENTAMENTO DE TUBO DE CONCRETO PARA REDES COLETORAS DE ÁGUAS PLUVIAIS, DIÂMETRO DE 300 MM, JUNTA RÍGIDA, INSTALADO EM LOCAL COM ALTO NÍVEL DE INTERFERÊNCIAS (NÃO INCLUI FORNECIMENTO). AF_03/2024 | M | 28,29 | 32% | 27,17 | 34% |
| 92808 | ASSENTAMENTO DE TUBO DE CONCRETO PARA REDES COLETORAS DE ÁGUAS PLUVIAIS, DIÂMETRO DE 300 MM, JUNTA RÍGIDA, INSTALADO EM LOCAL COM BAIXO NÍVEL DE INTERFERÊNCIAS (NÃO INCLUI FORNECIMENTO). AF_03/2024 | M | 25,70 | 32% | 24,69 | 33% |
| 92821 | ASSENTAMENTO DE TUBO DE CONCRETO PARA REDES COLETORAS DE ÁGUAS PLUVIAIS, DIÂMETRO DE 400 MM, JUNTA RÍGIDA, INSTALADO EM LOCAL COM ALTO NÍVEL DE INTERFERÊNCIAS (NÃO INCLUI FORNECIMENTO). AF_03/2024 | M | 39,46 | 32% | 37,91 | 33% |
| 92809 | ASSENTAMENTO DE TUBO DE CONCRETO PARA REDES COLETORAS DE ÁGUAS PLUVIAIS, DIÂMETRO DE 400 MM, JUNTA RÍGIDA, INSTALADO EM LOCAL COM BAIXO NÍVEL DE INTERFERÊNCIAS (NÃO INCLUI FORNECIMENTO). AF_03/2024 | M | 35,79 | 32% | 34,40 | 33% |
| 92822 | ASSENTAMENTO DE TUBO DE CONCRETO PARA REDES COLETORAS DE ÁGUAS PLUVIAIS, DIÂMETRO DE 500 MM, JUNTA RÍGIDA, INSTALADO EM LOCAL COM ALTO NÍVEL DE INTERFERÊNCIAS (NÃO INCLUI FORNECIMENTO). AF_03/2024 | M | 51,00 | 31% | 49,01 | 33% |
| 92810 | ASSENTAMENTO DE TUBO DE CONCRETO PARA REDES COLETORAS DE ÁGUAS PLUVIAIS, DIÂMETRO DE 500 MM, JUNTA RÍGIDA, INSTALADO EM LOCAL COM BAIXO NÍVEL DE INTERFERÊNCIAS (NÃO INCLUI FORNECIMENTO). AF_03/2024 | M | 46,24 | 31% | 44,45 | 33% |
| 92824 | ASSENTAMENTO DE TUBO DE CONCRETO PARA REDES COLETORAS DE ÁGUAS PLUVIAIS, DIÂMETRO DE 600 MM, JUNTA RÍGIDA, INSTALADO EM LOCAL COM ALTO NÍVEL DE INTERFERÊNCIAS (NÃO INCLUI FORNECIMENTO). AF_03/2024 | M | 62,74 | 31% | 60,31 | 32% |
| 92811 | ASSENTAMENTO DE TUBO DE CONCRETO PARA REDES COLETORAS DE ÁGUAS PLUVIAIS, DIÂMETRO DE 600 MM, JUNTA RÍGIDA, INSTALADO EM LOCAL COM BAIXO NÍVEL DE INTERFERÊNCIAS (NÃO INCLUI FORNECIMENTO). AF_03/2024 | M | 56,91 | 31% | 54,69 | 32% |

RELATÓRIO DE CUSTOS DE COMPOSIÇÕES

Encargos sociais SEM desoneração:

Horista: **110,11%**Mensalista: **70,19%**Mês de Referência: **03/2025**Localidade: **BRASILIA - DF**

Encargos sociais COM desoneração:

Horista: **88,17%**Mensalista: **52,39%**Data de emissão: **11/04/2025**

| Código | Descrição da Composição | Unid. | Custo Total (R\$) | | | |
|--------|---|-------|-------------------|-----|-----------------|-----|
| | | | SEM desoneração | %AS | COM desoneração | %AS |
| 92825 | ASSENTAMENTO DE TUBO DE CONCRETO PARA REDES COLETORAS DE ÁGUAS PLUVIAIS, DIÂMETRO DE 700 MM, JUNTA RÍGIDA, INSTALADO EM LOCAL COM ALTO NÍVEL DE INTERFERÊNCIAS (NÃO INCLUI FORNECIMENTO). AF_03/2024 | M | 74,80 | 31% | 71,91 | 32% |
| 92812 | ASSENTAMENTO DE TUBO DE CONCRETO PARA REDES COLETORAS DE ÁGUAS PLUVIAIS, DIÂMETRO DE 700 MM, JUNTA RÍGIDA, INSTALADO EM LOCAL COM BAIXO NÍVEL DE INTERFERÊNCIAS (NÃO INCLUI FORNECIMENTO). AF_03/2024 | M | 67,84 | 30% | 65,24 | 32% |
| 92826 | ASSENTAMENTO DE TUBO DE CONCRETO PARA REDES COLETORAS DE ÁGUAS PLUVIAIS, DIÂMETRO DE 800 MM, JUNTA RÍGIDA, INSTALADO EM LOCAL COM ALTO NÍVEL DE INTERFERÊNCIAS (NÃO INCLUI FORNECIMENTO). AF_03/2024 | M | 87,12 | 30% | 83,78 | 31% |
| 92813 | ASSENTAMENTO DE TUBO DE CONCRETO PARA REDES COLETORAS DE ÁGUAS PLUVIAIS, DIÂMETRO DE 800 MM, JUNTA RÍGIDA, INSTALADO EM LOCAL COM BAIXO NÍVEL DE INTERFERÊNCIAS (NÃO INCLUI FORNECIMENTO). AF_03/2024 | M | 79,07 | 30% | 76,07 | 31% |
| 92827 | ASSENTAMENTO DE TUBO DE CONCRETO PARA REDES COLETORAS DE ÁGUAS PLUVIAIS, DIÂMETRO DE 900 MM, JUNTA RÍGIDA, INSTALADO EM LOCAL COM ALTO NÍVEL DE INTERFERÊNCIAS (NÃO INCLUI FORNECIMENTO). AF_03/2024 | M | 99,77 | 30% | 95,97 | 31% |
| 92814 | ASSENTAMENTO DE TUBO DE CONCRETO PARA REDES COLETORAS DE ÁGUAS PLUVIAIS, DIÂMETRO DE 900 MM, JUNTA RÍGIDA, INSTALADO EM LOCAL COM BAIXO NÍVEL DE INTERFERÊNCIAS (NÃO INCLUI FORNECIMENTO). AF_03/2024 | M | 90,59 | 30% | 87,15 | 31% |
| 95570 | TUBO DE CONCRETO (SIMPLES) PARA REDES COLETORAS DE ÁGUAS PLUVIAIS, DIÂMETRO DE 300 MM, JUNTA RÍGIDA, INSTALADO EM LOCAL COM ALTO NÍVEL DE INTERFERÊNCIAS - FORNECIMENTO E ASSENTAMENTO. AF_03/2024 | M | 82,51 | 11% | 81,39 | 11% |
| 95567 | TUBO DE CONCRETO (SIMPLES) PARA REDES COLETORAS DE ÁGUAS PLUVIAIS, DIÂMETRO DE 300 MM, JUNTA RÍGIDA, INSTALADO EM LOCAL COM BAIXO NÍVEL DE INTERFERÊNCIAS - FORNECIMENTO E ASSENTAMENTO. AF_03/2024 | M | 79,92 | 10% | 78,91 | 10% |
| 95571 | TUBO DE CONCRETO (SIMPLES) PARA REDES COLETORAS DE ÁGUAS PLUVIAIS, DIÂMETRO DE 400 MM, JUNTA RÍGIDA, INSTALADO EM LOCAL COM ALTO NÍVEL DE INTERFERÊNCIAS - FORNECIMENTO E ASSENTAMENTO. AF_03/2024 | M | 103,53 | 12% | 101,98 | 12% |
| 95568 | TUBO DE CONCRETO (SIMPLES) PARA REDES COLETORAS DE ÁGUAS PLUVIAIS, DIÂMETRO DE 400 MM, JUNTA RÍGIDA, INSTALADO EM LOCAL COM BAIXO NÍVEL DE INTERFERÊNCIAS - FORNECIMENTO E ASSENTAMENTO. AF_03/2024 | M | 99,86 | 11% | 98,47 | 12% |
| 95572 | TUBO DE CONCRETO (SIMPLES) PARA REDES COLETORAS DE ÁGUAS PLUVIAIS, DIÂMETRO DE 500 MM, JUNTA RÍGIDA, INSTALADO EM LOCAL COM ALTO NÍVEL DE INTERFERÊNCIAS - FORNECIMENTO E ASSENTAMENTO. AF_03/2024 | M | 146,36 | 11% | 144,37 | 11% |
| 95569 | TUBO DE CONCRETO (SIMPLES) PARA REDES COLETORAS DE ÁGUAS PLUVIAIS, DIÂMETRO DE 500 MM, JUNTA RÍGIDA, INSTALADO EM LOCAL COM BAIXO NÍVEL DE INTERFERÊNCIAS - FORNECIMENTO E ASSENTAMENTO. AF_03/2024 | M | 141,60 | 10% | 139,81 | 10% |
| 92863 | TUBO DE CONCRETO PARA REDES COLETORAS DE ESGOTO SANITÁRIO, DIÂMETRO DE 1000 MM, JUNTA ELÁSTICA, INSTALADO EM LOCAL COM ALTO NÍVEL DE INTERFERÊNCIAS - FORNECIMENTO E ASSENTAMENTO. AF_03/2024 | M | 1.108,01 | 2% | 1.105,76 | 2% |
| 92847 | TUBO DE CONCRETO PARA REDES COLETORAS DE ESGOTO SANITÁRIO, DIÂMETRO DE 1000 MM, JUNTA ELÁSTICA, INSTALADO EM LOCAL COM BAIXO NÍVEL DE INTERFERÊNCIAS - FORNECIMENTO E ASSENTAMENTO. AF_03/2024 | M | 1.097,74 | 1% | 1.095,92 | 1% |
| 104936 | TUBO DE CONCRETO PARA REDES COLETORAS DE ESGOTO SANITÁRIO, DIÂMETRO DE 1200 MM, JUNTA ELÁSTICA, INSTALADO EM LOCAL COM ALTO NÍVEL DE INTERFERÊNCIAS - FORNECIMENTO E ASSENTAMENTO. AF_03/2024 | M | - | - | - | - |
| 104932 | TUBO DE CONCRETO PARA REDES COLETORAS DE ESGOTO SANITÁRIO, DIÂMETRO DE 1200 MM, JUNTA ELÁSTICA, INSTALADO EM LOCAL COM BAIXO NÍVEL DE INTERFERÊNCIAS - FORNECIMENTO E ASSENTAMENTO. AF_03/2024 | M | - | - | - | - |
| 104938 | TUBO DE CONCRETO PARA REDES COLETORAS DE ESGOTO SANITÁRIO, DIÂMETRO DE 1500 MM, JUNTA ELÁSTICA, INSTALADO EM LOCAL COM ALTO NÍVEL DE INTERFERÊNCIAS - FORNECIMENTO E ASSENTAMENTO. AF_03/2024 | M | - | - | - | - |
| 104934 | TUBO DE CONCRETO PARA REDES COLETORAS DE ESGOTO SANITÁRIO, DIÂMETRO DE 1500 MM, JUNTA ELÁSTICA, INSTALADO EM LOCAL COM BAIXO NÍVEL DE INTERFERÊNCIAS - FORNECIMENTO E ASSENTAMENTO. AF_03/2024 | M | - | - | - | - |
| 92849 | TUBO DE CONCRETO PARA REDES COLETORAS DE ESGOTO SANITÁRIO, DIÂMETRO DE 300 MM, JUNTA ELÁSTICA, INSTALADO EM LOCAL COM ALTO NÍVEL DE INTERFERÊNCIAS - FORNECIMENTO E ASSENTAMENTO. AF_03/2024 | M | 235,35 | 2% | 234,78 | 2% |

RELATÓRIO DE CUSTOS DE COMPOSIÇÕES

Encargos sociais SEM desoneração:

Horista: **110,11%**Mensalista: **70,19%**Mês de Referência: **03/2025**Localidade: **BRASILIA - DF**

Encargos sociais COM desoneração:

Horista: **88,17%**Mensalista: **52,39%**Data de emissão: **11/04/2025**

| Código | Descrição da Composição | Unid. | Custo Total (R\$) | | | |
|--------|---|-------|-------------------|-----|-----------------|-----|
| | | | SEM desoneração | %AS | COM desoneração | %AS |
| 92833 | TUBO DE CONCRETO PARA REDES COLETORAS DE ESGOTO SANITÁRIO, DIÂMETRO DE 300 MM, JUNTA ELÁSTICA, INSTALADO EM LOCAL COM BAIXO NÍVEL DE INTERFERÊNCIAS - FORNECIMENTO E ASSENTAMENTO. AF_03/2024 | M | 232,78 | 2% | 232,31 | 2% |
| 92851 | TUBO DE CONCRETO PARA REDES COLETORAS DE ESGOTO SANITÁRIO, DIÂMETRO DE 400 MM, JUNTA ELÁSTICA, INSTALADO EM LOCAL COM ALTO NÍVEL DE INTERFERÊNCIAS - FORNECIMENTO E ASSENTAMENTO. AF_03/2024 | M | 248,52 | 3% | 247,70 | 3% |
| 92835 | TUBO DE CONCRETO PARA REDES COLETORAS DE ESGOTO SANITÁRIO, DIÂMETRO DE 400 MM, JUNTA ELÁSTICA, INSTALADO EM LOCAL COM BAIXO NÍVEL DE INTERFERÊNCIAS - FORNECIMENTO E ASSENTAMENTO. AF_03/2024 | M | 244,84 | 2% | 244,18 | 2% |
| 92853 | TUBO DE CONCRETO PARA REDES COLETORAS DE ESGOTO SANITÁRIO, DIÂMETRO DE 500 MM, JUNTA ELÁSTICA, INSTALADO EM LOCAL COM ALTO NÍVEL DE INTERFERÊNCIAS - FORNECIMENTO E ASSENTAMENTO. AF_03/2024 | M | 441,74 | 2% | 440,71 | 2% |
| 92837 | TUBO DE CONCRETO PARA REDES COLETORAS DE ESGOTO SANITÁRIO, DIÂMETRO DE 500 MM, JUNTA ELÁSTICA, INSTALADO EM LOCAL COM BAIXO NÍVEL DE INTERFERÊNCIAS - FORNECIMENTO E ASSENTAMENTO. AF_03/2024 | M | 436,98 | 2% | 436,12 | 2% |
| 92855 | TUBO DE CONCRETO PARA REDES COLETORAS DE ESGOTO SANITÁRIO, DIÂMETRO DE 600 MM, JUNTA ELÁSTICA, INSTALADO EM LOCAL COM ALTO NÍVEL DE INTERFERÊNCIAS - FORNECIMENTO E ASSENTAMENTO. AF_03/2024 | M | 541,59 | 2% | 540,32 | 2% |
| 92839 | TUBO DE CONCRETO PARA REDES COLETORAS DE ESGOTO SANITÁRIO, DIÂMETRO DE 600 MM, JUNTA ELÁSTICA, INSTALADO EM LOCAL COM BAIXO NÍVEL DE INTERFERÊNCIAS - FORNECIMENTO E ASSENTAMENTO. AF_03/2024 | M | 535,74 | 2% | 534,69 | 2% |
| 92857 | TUBO DE CONCRETO PARA REDES COLETORAS DE ESGOTO SANITÁRIO, DIÂMETRO DE 700 MM, JUNTA ELÁSTICA, INSTALADO EM LOCAL COM ALTO NÍVEL DE INTERFERÊNCIAS - FORNECIMENTO E ASSENTAMENTO. AF_03/2024 | M | 704,47 | 2% | 702,95 | 2% |
| 92841 | TUBO DE CONCRETO PARA REDES COLETORAS DE ESGOTO SANITÁRIO, DIÂMETRO DE 700 MM, JUNTA ELÁSTICA, INSTALADO EM LOCAL COM BAIXO NÍVEL DE INTERFERÊNCIAS - FORNECIMENTO E ASSENTAMENTO. AF_03/2024 | M | 697,50 | 1% | 696,25 | 1% |
| 92859 | TUBO DE CONCRETO PARA REDES COLETORAS DE ESGOTO SANITÁRIO, DIÂMETRO DE 800 MM, JUNTA ELÁSTICA, INSTALADO EM LOCAL COM ALTO NÍVEL DE INTERFERÊNCIAS - FORNECIMENTO E ASSENTAMENTO. AF_03/2024 | M | 729,49 | 2% | 727,72 | 2% |
| 92843 | TUBO DE CONCRETO PARA REDES COLETORAS DE ESGOTO SANITÁRIO, DIÂMETRO DE 800 MM, JUNTA ELÁSTICA, INSTALADO EM LOCAL COM BAIXO NÍVEL DE INTERFERÊNCIAS - FORNECIMENTO E ASSENTAMENTO. AF_03/2024 | M | 721,42 | 2% | 719,98 | 2% |
| 92861 | TUBO DE CONCRETO PARA REDES COLETORAS DE ESGOTO SANITÁRIO, DIÂMETRO DE 900 MM, JUNTA ELÁSTICA, INSTALADO EM LOCAL COM ALTO NÍVEL DE INTERFERÊNCIAS - FORNECIMENTO E ASSENTAMENTO. AF_03/2024 | M | 1.080,36 | 2% | 1.078,35 | 2% |
| 92845 | TUBO DE CONCRETO PARA REDES COLETORAS DE ESGOTO SANITÁRIO, DIÂMETRO DE 900 MM, JUNTA ELÁSTICA, INSTALADO EM LOCAL COM BAIXO NÍVEL DE INTERFERÊNCIAS - FORNECIMENTO E ASSENTAMENTO. AF_03/2024 | M | 1.071,19 | 1% | 1.069,55 | 1% |
| 92226 | TUBO DE CONCRETO PARA REDES COLETORAS DE ÁGUAS PLUVIAIS, DIÂMETRO DE 1000 MM, JUNTA RÍGIDA, INSTALADO EM LOCAL COM ALTO NÍVEL DE INTERFERÊNCIAS - FORNECIMENTO E ASSENTAMENTO. AF_03/2024 | M | 617,96 | 5% | 613,69 | 5% |
| 92216 | TUBO DE CONCRETO PARA REDES COLETORAS DE ÁGUAS PLUVIAIS, DIÂMETRO DE 1000 MM, JUNTA RÍGIDA, INSTALADO EM LOCAL COM BAIXO NÍVEL DE INTERFERÊNCIAS - FORNECIMENTO E ASSENTAMENTO. AF_03/2024 | M | 607,69 | 5% | 603,84 | 5% |
| 92829 | TUBO DE CONCRETO PARA REDES COLETORAS DE ÁGUAS PLUVIAIS, DIÂMETRO DE 1200 MM, JUNTA RÍGIDA, INSTALADO EM LOCAL COM ALTO NÍVEL DE INTERFERÊNCIAS - FORNECIMENTO E ASSENTAMENTO. AF_03/2024 | M | 893,91 | 4% | 888,72 | 5% |
| 92816 | TUBO DE CONCRETO PARA REDES COLETORAS DE ÁGUAS PLUVIAIS, DIÂMETRO DE 1200 MM, JUNTA RÍGIDA, INSTALADO EM LOCAL COM BAIXO NÍVEL DE INTERFERÊNCIAS - FORNECIMENTO E ASSENTAMENTO. AF_03/2024 | M | 881,46 | 4% | 876,76 | 4% |
| 92831 | TUBO DE CONCRETO PARA REDES COLETORAS DE ÁGUAS PLUVIAIS, DIÂMETRO DE 1500 MM, JUNTA RÍGIDA, INSTALADO EM LOCAL COM ALTO NÍVEL DE INTERFERÊNCIAS - FORNECIMENTO E ASSENTAMENTO. AF_03/2024 | M | 1.274,47 | 4% | 1.267,83 | 4% |
| 92818 | TUBO DE CONCRETO PARA REDES COLETORAS DE ÁGUAS PLUVIAIS, DIÂMETRO DE 1500 MM, JUNTA RÍGIDA, INSTALADO EM LOCAL COM BAIXO NÍVEL DE INTERFERÊNCIAS - FORNECIMENTO E ASSENTAMENTO. AF_03/2024 | M | 1.258,72 | 4% | 1.252,72 | 4% |
| 95566 | TUBO DE CONCRETO PARA REDES COLETORAS DE ÁGUAS PLUVIAIS, DIÂMETRO DE 300MM, JUNTA RÍGIDA, INSTALADO EM LOCAL COM ALTO NÍVEL DE INTERFERÊNCIAS - FORNECIMENTO E ASSENTAMENTO. AF_03/2024 | M | 147,00 | 6% | 145,88 | 6% |
| 95565 | TUBO DE CONCRETO PARA REDES COLETORAS DE ÁGUAS PLUVIAIS, DIÂMETRO DE 300MM, JUNTA RÍGIDA, INSTALADO EM LOCAL COM BAIXO NÍVEL DE INTERFERÊNCIAS - FORNECIMENTO E ASSENTAMENTO. AF_03/2024 | M | 144,41 | 6% | 143,40 | 6% |
| 92219 | TUBO DE CONCRETO PARA REDES COLETORAS DE ÁGUAS PLUVIAIS, DIÂMETRO DE 400 MM, JUNTA RÍGIDA, INSTALADO EM LOCAL COM ALTO NÍVEL DE INTERFERÊNCIAS - FORNECIMENTO E ASSENTAMENTO. AF_03/2024 | M | 173,42 | 7% | 171,87 | 7% |
| 92210 | TUBO DE CONCRETO PARA REDES COLETORAS DE ÁGUAS PLUVIAIS, DIÂMETRO DE 400 MM, JUNTA RÍGIDA, INSTALADO EM LOCAL COM BAIXO NÍVEL DE INTERFERÊNCIAS - FORNECIMENTO E ASSENTAMENTO. AF_03/2024 | M | 169,75 | 7% | 168,36 | 7% |
| 92220 | TUBO DE CONCRETO PARA REDES COLETORAS DE ÁGUAS PLUVIAIS, DIÂMETRO DE 500 MM, JUNTA RÍGIDA, INSTALADO EM LOCAL COM ALTO NÍVEL DE INTERFERÊNCIAS - FORNECIMENTO E ASSENTAMENTO. AF_03/2024 | M | 211,10 | 8% | 209,11 | 8% |

RELATÓRIO DE CUSTOS DE COMPOSIÇÕES

Encargos sociais SEM desoneração:

Horista: **110,11%**Mensalista: **70,19%**Mês de Referência: **03/2025**Localidade: **BRASILIA - DF**

Encargos sociais COM desoneração:

Horista: **88,17%**Mensalista: **52,39%**Data de emissão: **11/04/2025**

| Código | Descrição da Composição | Unid. | Custo Total (R\$) | | | |
|---|--|-------|-------------------|-----|-----------------|-----|
| | | | SEM desoneração | %AS | COM desoneração | %AS |
| 92211 | TUBO DE CONCRETO PARA REDES COLETORAS DE ÁGUAS PLUVIAIS, DIÂMETRO DE 500 MM, JUNTA RÍGIDA, INSTALADO EM LOCAL COM BAIXO NÍVEL DE INTERFERÊNCIAS - FORNECIMENTO E ASSENTAMENTO. AF_03/2024 | M | 206,34 | 7% | 204,55 | 7% |
| 92221 | TUBO DE CONCRETO PARA REDES COLETORAS DE ÁGUAS PLUVIAIS, DIÂMETRO DE 600 MM, JUNTA RÍGIDA, INSTALADO EM LOCAL COM ALTO NÍVEL DE INTERFERÊNCIAS - FORNECIMENTO E ASSENTAMENTO. AF_03/2024 | M | 321,96 | 6% | 319,53 | 6% |
| 92212 | TUBO DE CONCRETO PARA REDES COLETORAS DE ÁGUAS PLUVIAIS, DIÂMETRO DE 600 MM, JUNTA RÍGIDA, INSTALADO EM LOCAL COM BAIXO NÍVEL DE INTERFERÊNCIAS - FORNECIMENTO E ASSENTAMENTO. AF_03/2024 | M | 316,13 | 6% | 313,91 | 6% |
| 92222 | TUBO DE CONCRETO PARA REDES COLETORAS DE ÁGUAS PLUVIAIS, DIÂMETRO DE 700 MM, JUNTA RÍGIDA, INSTALADO EM LOCAL COM ALTO NÍVEL DE INTERFERÊNCIAS - FORNECIMENTO E ASSENTAMENTO. AF_03/2024 | M | 428,12 | 5% | 425,23 | 5% |
| 92213 | TUBO DE CONCRETO PARA REDES COLETORAS DE ÁGUAS PLUVIAIS, DIÂMETRO DE 700 MM, JUNTA RÍGIDA, INSTALADO EM LOCAL COM BAIXO NÍVEL DE INTERFERÊNCIAS - FORNECIMENTO E ASSENTAMENTO. AF_03/2024 | M | 421,16 | 5% | 418,56 | 5% |
| 92223 | TUBO DE CONCRETO PARA REDES COLETORAS DE ÁGUAS PLUVIAIS, DIÂMETRO DE 800 MM, JUNTA RÍGIDA, INSTALADO EM LOCAL COM ALTO NÍVEL DE INTERFERÊNCIAS - FORNECIMENTO E ASSENTAMENTO. AF_03/2024 | M | 518,42 | 5% | 515,08 | 5% |
| 92214 | TUBO DE CONCRETO PARA REDES COLETORAS DE ÁGUAS PLUVIAIS, DIÂMETRO DE 800 MM, JUNTA RÍGIDA, INSTALADO EM LOCAL COM BAIXO NÍVEL DE INTERFERÊNCIAS - FORNECIMENTO E ASSENTAMENTO. AF_03/2024 | M | 510,37 | 5% | 507,37 | 5% |
| 92224 | TUBO DE CONCRETO PARA REDES COLETORAS DE ÁGUAS PLUVIAIS, DIÂMETRO DE 900 MM, JUNTA RÍGIDA, INSTALADO EM LOCAL COM ALTO NÍVEL DE INTERFERÊNCIAS - FORNECIMENTO E ASSENTAMENTO. AF_03/2024 | M | 595,33 | 5% | 591,53 | 5% |
| 92215 | TUBO DE CONCRETO PARA REDES COLETORAS DE ÁGUAS PLUVIAIS, DIÂMETRO DE 900 MM, JUNTA RÍGIDA, INSTALADO EM LOCAL COM BAIXO NÍVEL DE INTERFERÊNCIAS - FORNECIMENTO E ASSENTAMENTO. AF_03/2024 | M | 586,15 | 5% | 582,71 | 5% |
| Grupo Aterro e Reaterro de Valas (clique para acessar o caderno técnico) | | | | | | |
| 94342 | ATERRO MANUAL DE VALAS COM AREIA PARA ATERRO. AF_08/2023 | M3 | 161,07 | 1% | 159,47 | 1% |
| 94319 | ATERRO MANUAL DE VALAS COM SOLO ARGILLO-ARENOSO. AF_08/2023 | M3 | 81,22 | 67% | 79,62 | 69% |
| 94304 | ATERRO MECANIZADO DE VALA COM ESCAVADEIRA HIDRÁULICA (CAPACIDADE DA CAÇAMBA: 0,8 M³ / POTÊNCIA: 111 HP), LARGURA ATÉ 2,5 M, PROFUNDIDADE ATÉ 1,5 M, COM SOLO ARGILLO-ARENOSO. AF_08/2023 | M3 | 77,30 | 83% | 76,68 | 83% |
| 94306 | ATERRO MECANIZADO DE VALA COM ESCAVADEIRA HIDRÁULICA (CAPACIDADE DA CAÇAMBA: 0,8 M³ / POTÊNCIA: 111 HP), LARGURA ATÉ 2,5 M, PROFUNDIDADE DE 1,5 A 3,0 M, COM SOLO ARGILLO-ARENOSO. AF_08/2023 | M3 | 70,66 | 85% | 70,20 | 86% |
| 94327 | ATERRO MECANIZADO DE VALA COM ESCAVADEIRA HIDRÁULICA (CAPACIDADE DA CAÇAMBA: 0,8 M³/POTÊNCIA: 111 HP), LARGURA ATÉ 2,5 M, PROFUNDIDADE ATÉ 1,5 M, COM AREIA PARA ATERRO. AF_08/2023 | M3 | 157,15 | 6% | 156,53 | 6% |
| 94329 | ATERRO MECANIZADO DE VALA COM ESCAVADEIRA HIDRÁULICA (CAPACIDADE DA CAÇAMBA: 0,8 M³/POTÊNCIA: 111 HP), LARGURA ATÉ 2,5 M, PROFUNDIDADE DE 1,5 A 3,0 M, COM AREIA PARA ATERRO. AF_08/2023 | M3 | 150,51 | 4% | 150,05 | 4% |
| 94333 | ATERRO MECANIZADO DE VALA COM ESCAVADEIRA HIDRÁULICA (CAPACIDADE DA CAÇAMBA: 0,8 M³/POTÊNCIA: 111 HP), LARGURA ATÉ 2,5 M, PROFUNDIDADE DE 3,0 A 6,0 M, COM AREIA PARA ATERRO. AF_08/2023 | M3 | 147,49 | 3% | 147,10 | 3% |
| 94310 | ATERRO MECANIZADO DE VALA COM ESCAVADEIRA HIDRÁULICA (CAPACIDADE DA CAÇAMBA: 0,8 M³/POTÊNCIA: 111 HP), LARGURA ATÉ 2,5 M, PROFUNDIDADE DE 3,0 A 6,0 M, COM SOLO ARGILLO-ARENOSO. AF_08/2023 | M3 | 67,64 | 87% | 67,25 | 87% |
| 104739 | ATERRO MECANIZADO DE VALA COM MINICARREGADEIRA, COM AREIA PARA ATERRO. AF_08/2023 | M3 | 160,95 | 6% | 160,05 | 6% |
| 104738 | ATERRO MECANIZADO DE VALA COM MINICARREGADEIRA, COM SOLO ARGILLO-ARENOSO. AF_08/2023 | M3 | 81,10 | 78% | 80,20 | 79% |
| 94316 | ATERRO MECANIZADO DE VALA COM RETROESCAVADEIRA (CAPACIDADE DA CAÇAMBA DA RETRO: 0,26 M³ / POTÊNCIA: 88 HP), LARGURA ATÉ 1,5 M, PROFUNDIDADE ATÉ 1,5 M, COM SOLO ARGILLO-ARENOSO. AF_08/2023 | M3 | 71,84 | 82% | 71,23 | 83% |
| 94318 | ATERRO MECANIZADO DE VALA COM RETROESCAVADEIRA (CAPACIDADE DA CAÇAMBA DA RETRO: 0,26 M³ / POTÊNCIA: 88 HP), LARGURA ATÉ 1,5 M, PROFUNDIDADE DE 1,5 A 3,0 M, COM SOLO ARGILLO-ARENOSO. AF_08/2023 | M3 | 66,24 | 86% | 65,81 | 87% |
| 94339 | ATERRO MECANIZADO DE VALA COM RETROESCAVADEIRA (CAPACIDADE DA CAÇAMBA DA RETRO: 0,26 M³/POTÊNCIA: 88 HP), LARGURA ATÉ 1,5 M, PROFUNDIDADE ATÉ 1,5 M, COM AREIA PARA ATERRO. AF_08/2023 | M3 | 151,69 | 3% | 151,08 | 3% |
| 94341 | ATERRO MECANIZADO DE VALA COM RETROESCAVADEIRA (CAPACIDADE DA CAÇAMBA DA RETRO: 0,26 M³/POTÊNCIA: 88 HP), LARGURA ATÉ 1,5 M, PROFUNDIDADE DE 1,5 A 3,0 M, COM AREIA PARA ATERRO. AF_08/2023 | M3 | 146,09 | 2% | 145,66 | 2% |
| 104742 | COMPACTAÇÃO DE VALAS COM ROLO COMPRESSOR. AF_08/2023 | M2 | 8,56 | 51% | 8,44 | 52% |
| 93382 | REATERRO MANUAL DE VALAS, COM COMPACTADOR DE SOLOS DE PERCUSSÃO. AF_08/2023 | M3 | 27,39 | 4% | 25,79 | 4% |

RELATÓRIO DE CUSTOS DE COMPOSIÇÕES

Encargos sociais SEM desoneração:

Horista: **110,11%**Mensalista: **70,19%**Mês de Referência: **03/2025**Localidade: **BRASILIA - DF**

Encargos sociais COM desoneração:

Horista: **88,17%**Mensalista: **52,39%**Data de emissão: **11/04/2025**

| Código | Descrição da Composição | Unid. | Custo Total (R\$) | | | |
|--------|---|-------|-------------------|-----|-----------------|-----|
| | | | SEM desoneração | %AS | COM desoneração | %AS |
| 104737 | REATERRO MANUAL DE VALAS, COM PLACA VIBRATÓRIA. AF_08/2023 | M3 | 23,80 | 3% | 22,43 | 3% |
| 93369 | REATERRO MECANIZADO DE VALA COM ESCAVADEIRA HIDRÁULICA (CAPACIDADE DA CAÇAMBA: 0,8 M³/POTÊNCIA: 111 HP), LARGURA 1,5 A 2,5 M, PROFUNDIDADE 1,5 A 3,0 M, COM SOLO (SEM SUBSTITUIÇÃO) DE 1ª CATEGORIA, COM COMPACTADOR DE SOLOS DE PERCUSSÃO. AF_08/2023 | M3 | 16,83 | 39% | 16,37 | 40% |
| 93373 | REATERRO MECANIZADO DE VALA COM ESCAVADEIRA HIDRÁULICA (CAPACIDADE DA CAÇAMBA: 0,8 M³/POTÊNCIA: 111 HP), LARGURA 1,5 A 2,5 M, PROFUNDIDADE 3,0 A 6,0 M, COM SOLO (SEM SUBSTITUIÇÃO) DE 1ª CATEGORIA, COM COMPACTADOR DE SOLOS DE PERCUSSÃO. AF_08/2023 | M3 | 13,81 | 36% | 13,42 | 37% |
| 93368 | REATERRO MECANIZADO DE VALA COM ESCAVADEIRA HIDRÁULICA (CAPACIDADE DA CAÇAMBA: 0,8 M³/POTÊNCIA: 111 HP), LARGURA ATÉ 1,5 M, PROFUNDIDADE DE 1,5 A 3,0 M, COM SOLO (SEM SUBSTITUIÇÃO) DE 1ª CATEGORIA, COM COMPACTADOR DE SOLOS DE PERCUSSÃO. AF_08/2023 | M3 | 20,53 | 41% | 19,98 | 43% |
| 104729 | REATERRO MECANIZADO DE VALA COM ESCAVADEIRA HIDRÁULICA (CAPACIDADE DA CAÇAMBA: 0,8 M³/POTÊNCIA: 111 HP), LARGURA ATÉ 1,5 M, PROFUNDIDADE DE 1,5 A 3,0 M, COM SOLO (SEM SUBSTITUIÇÃO) DE 1ª CATEGORIA, COM PLACA VIBRATÓRIA. AF_08/2023 | M3 | 16,95 | 49% | 16,61 | 50% |
| 93372 | REATERRO MECANIZADO DE VALA COM ESCAVADEIRA HIDRÁULICA (CAPACIDADE DA CAÇAMBA: 0,8 M³/POTÊNCIA: 111 HP), LARGURA ATÉ 1,5 M, PROFUNDIDADE DE 3,0 A 6,0 M, COM SOLO (SEM SUBSTITUIÇÃO) DE 1ª CATEGORIA, COM COMPACTADOR DE SOLOS DE PERCUSSÃO. AF_08/2023 | M3 | 16,16 | 38% | 15,73 | 39% |
| 104731 | REATERRO MECANIZADO DE VALA COM ESCAVADEIRA HIDRÁULICA (CAPACIDADE DA CAÇAMBA: 0,8 M³/POTÊNCIA: 111 HP), LARGURA ATÉ 1,5 M, PROFUNDIDADE DE 3,0 A 6,0 M, COM SOLO (SEM SUBSTITUIÇÃO) DE 1ª CATEGORIA, COM PLACA VIBRATÓRIA. AF_08/2023 | M3 | 12,59 | 47% | 12,35 | 48% |
| 93367 | REATERRO MECANIZADO DE VALA COM ESCAVADEIRA HIDRÁULICA (CAPACIDADE DA CAÇAMBA: 0,8 M³/POTÊNCIA: 111 HP), LARGURA DE 1,5 A 2,5 M, PROFUNDIDADE ATÉ 1,5 M, COM SOLO (SEM SUBSTITUIÇÃO) DE 1ª CATEGORIA, COM COMPACTADOR DE SOLOS DE PERCUSSÃO. AF_08/2023 | M3 | 23,47 | 43% | 22,85 | 44% |
| 104728 | REATERRO MECANIZADO DE VALA COM ESCAVADEIRA HIDRÁULICA (CAPACIDADE DA CAÇAMBA: 0,8 M³/POTÊNCIA: 111 HP), LARGURA DE 1,5 A 2,5 M, PROFUNDIDADE ATÉ 1,5 M, COM SOLO (SEM SUBSTITUIÇÃO) DE 1ª CATEGORIA, COM PLACA VIBRATÓRIA. AF_08/2023 | M3 | 19,89 | 49% | 19,48 | 50% |
| 104730 | REATERRO MECANIZADO DE VALA COM ESCAVADEIRA HIDRÁULICA (CAPACIDADE DA CAÇAMBA: 0,8 M³/POTÊNCIA: 111 HP), LARGURA DE 1,5 A 2,5 M, PROFUNDIDADE DE 1,5 A 3,0 M, COM SOLO (SEM SUBSTITUIÇÃO) DE 1ª CATEGORIA, COM PLACA VIBRATÓRIA. AF_08/2023 | M3 | 13,26 | 48% | 12,99 | 49% |
| 104732 | REATERRO MECANIZADO DE VALA COM ESCAVADEIRA HIDRÁULICA (CAPACIDADE DA CAÇAMBA: 0,8 M³/POTÊNCIA: 111 HP), LARGURA DE 1,5 A 2,5 M, PROFUNDIDADE DE 3,0 A 6,0 M, COM SOLO (SEM SUBSTITUIÇÃO) DE 1ª CATEGORIA, COM PLACA VIBRATÓRIA. AF_08/2023 | M3 | 10,24 | 46% | 10,05 | 47% |
| 104740 | REATERRO MECANIZADO DE VALA COM MINICARREGADEIRA, COM COMPACTADOR DE SOLOS DE PERCUSSÃO. AF_08/2023 | M3 | 27,27 | 34% | 26,37 | 35% |
| 104741 | REATERRO MECANIZADO DE VALA COM MINICARREGADEIRA, COM PLACA VIBRATÓRIA. AF_08/2023 | M3 | 23,68 | 38% | 23,02 | 39% |
| 104733 | REATERRO MECANIZADO DE VALA COM RETROESCAVADEIRA (CAPACIDADE DA CAÇAMBA DA RETRO: 0,26 M³/POTÊNCIA: 88 HP), LARGURA ATÉ 0,8 M, PROFUNDIDADE ATÉ 1,5 M, COM SOLO (SEM SUBSTITUIÇÃO) DE 1ª CATEGORIA, COM PLACA VIBRATÓRIA. AF_08/2023 | M3 | 19,86 | 34% | 19,29 | 35% |
| 104735 | REATERRO MECANIZADO DE VALA COM RETROESCAVADEIRA (CAPACIDADE DA CAÇAMBA DA RETRO: 0,26 M³/POTÊNCIA: 88 HP), LARGURA ATÉ 0,8 M, PROFUNDIDADE DE 1,5 A 3,0 M, COM SOLO (SEM SUBSTITUIÇÃO) DE 1ª CATEGORIA, COM PLACA VIBRATÓRIA. AF_08/2023 | M3 | 11,76 | 35% | 11,45 | 36% |
| 104734 | REATERRO MECANIZADO DE VALA COM RETROESCAVADEIRA (CAPACIDADE DA CAÇAMBA DA RETRO: 0,26 M³/POTÊNCIA: 88 HP), LARGURA DE 0,8 A 1,5 M, PROFUNDIDADE ATÉ 1,5 M, COM SOLO (SEM SUBSTITUIÇÃO) DE 1ª CATEGORIA, COM PLACA VIBRATÓRIA. AF_08/2023 | M3 | 14,43 | 34% | 14,04 | 35% |
| 104736 | REATERRO MECANIZADO DE VALA COM RETROESCAVADEIRA (CAPACIDADE DA CAÇAMBA DA RETRO: 0,26 M³/POTÊNCIA: 88 HP), LARGURA DE 0,8 A 1,5 M, PROFUNDIDADE DE 1,5 A 3,0 M, COM SOLO (SEM SUBSTITUIÇÃO) DE 1ª CATEGORIA, COM PLACA VIBRATÓRIA. AF_08/2023 | M3 | 8,83 | 35% | 8,61 | 36% |
| 93381 | REATERRO MECANIZADO DE VALA COM RETROESCAVADEIRA (CAPACIDADE DA CAÇAMBA DA RETRO: 0,26 M³/POTÊNCIA: 88 HP), LARGURA 0,8 A 1,5 M, PROFUNDIDADE 1,5 A 3,0 M, COM SOLO (SEM SUBSTITUIÇÃO) DE 1ª CATEGORIA E COMPACTADOR DE SOLOS DE PERCUSSÃO. AF_08/2023 | M3 | 12,41 | 27% | 11,98 | 28% |
| 93379 | REATERRO MECANIZADO DE VALA COM RETROESCAVADEIRA (CAPACIDADE DA CAÇAMBA DA RETRO: 0,26 M³/POTÊNCIA: 88 HP), LARGURA 0,8 A 1,5 M, PROFUNDIDADE ATÉ 1,5 M, COM SOLO (SEM SUBSTITUIÇÃO) DE 1ª CATEGORIA, COM COMPACTADOR DE SOLOS DE PERCUSSÃO. AF_08/2023 | M3 | 18,01 | 29% | 17,40 | 30% |

RELATÓRIO DE CUSTOS DE COMPOSIÇÕES

Encargos sociais SEM desoneração:

Horista: **110,11%**Mensalista: **70,19%**Mês de Referência: **03/2025**Localidade: **BRASILIA - DF**

Encargos sociais COM desoneração:

Horista: **88,17%**Mensalista: **52,39%**Data de emissão: **11/04/2025**

| Código | Descrição da Composição | Unid. | Custo Total (R\$) | | | |
|--|--|-------|-------------------|-----|-----------------|-----|
| | | | SEM desoneração | %AS | COM desoneração | %AS |
| 93380 | REATERRO MECANIZADO DE VALA COM RETROESCAVADEIRA (CAPACIDADE DA CAÇAMBA DA RETRO: 0,26 M³/POTÊNCIA: 88 HP), LARGURA ATÉ 0,8 M, PROFUNDIDADE 1,5 A 3,0 M, COM SOLO (SEM SUBSTITUIÇÃO) DE 1ª CATEGORIA, COM COMPACTADOR DE SOLOS DE PERCUSSÃO AF_08/2023 | M3 | 15,34 | 28% | 14,82 | 29% |
| 93378 | REATERRO MECANIZADO DE VALA COM RETROESCAVADEIRA (CAPACIDADE DA CAÇAMBA DA RETRO: 0,26 M³/POTÊNCIA: 88 HP), LARGURA ATÉ 0,8 M, PROFUNDIDADE ATÉ 1,5 M, COM SOLO (SEM SUBSTITUIÇÃO) DE 1ª CATEGORIA, COM COMPACTADOR DE SOLOS DE PERCUSSÃO. AF_08/2023 | M3 | 23,45 | 30% | 22,65 | 31% |
| Grupo Aterros, Bases, Sub bases e Imprimações (clique para acessar o caderno técnico) | | | | | | |
| 105732 | CONSTRUÇÃO DE BASE E SUB-BASE PARA PAVIMENTAÇÃO DE BRITA GRADUADA SIMPLES TRATADA COM CIMENTO, COM ESPESSURA DE 10 CM - EXCLUSIVE CARGA E TRANSPORTE. AF_09/2024 | M3 | 362,06 | 4% | 361,39 | 4% |
| 96397 | CONSTRUÇÃO DE BASE E SUB-BASE PARA PAVIMENTAÇÃO DE BRITA GRADUADA SIMPLES TRATADA COM CIMENTO, COM ESPESSURA DE 15 CM - EXCLUSIVE CARGA E TRANSPORTE. AF_09/2024 | M3 | 357,57 | 3% | 357,02 | 3% |
| 105735 | CONSTRUÇÃO DE BASE E SUB-BASE PARA PAVIMENTAÇÃO DE BRITA GRADUADA SIMPLES TRATADA COM CIMENTO, COM ESPESSURA DE 20 CM - EXCLUSIVE CARGA E TRANSPORTE. AF_09/2024 | M3 | 355,30 | 3% | 354,80 | 3% |
| 105727 | CONSTRUÇÃO DE BASE E SUB-BASE PARA PAVIMENTAÇÃO DE BRITA GRADUADA SIMPLES, COM ESPESSURA DE 10 CM - EXCLUSIVE CARGA E TRANSPORTE. AF_09/2024 | M3 | 307,79 | 4% | 307,19 | 4% |
| 96396 | CONSTRUÇÃO DE BASE E SUB-BASE PARA PAVIMENTAÇÃO DE BRITA GRADUADA SIMPLES, COM ESPESSURA DE 15 CM - EXCLUSIVE CARGA E TRANSPORTE. AF_09/2024 | M3 | 304,30 | 3% | 303,83 | 3% |
| 105730 | CONSTRUÇÃO DE BASE E SUB-BASE PARA PAVIMENTAÇÃO DE BRITA GRADUADA SIMPLES, COM ESPESSURA DE 20 CM - EXCLUSIVE CARGA E TRANSPORTE. AF_09/2024 | M3 | 302,57 | 3% | 302,10 | 3% |
| 105737 | CONSTRUÇÃO DE BASE E SUB-BASE PARA PAVIMENTAÇÃO DE CONCRETO COMPACTADO COM ROLO, COM ESPESSURA DE 10 CM - EXCLUSIVE CARGA E TRANSPORTE. AF_09/2024 | M3 | 434,34 | 3% | 433,62 | 3% |
| 96398 | CONSTRUÇÃO DE BASE E SUB-BASE PARA PAVIMENTAÇÃO DE CONCRETO COMPACTADO COM ROLO, COM ESPESSURA DE 15 CM - EXCLUSIVE CARGA E TRANSPORTE. AF_09/2024 | M3 | 430,95 | 2% | 430,36 | 2% |
| 105740 | CONSTRUÇÃO DE BASE E SUB-BASE PARA PAVIMENTAÇÃO DE CONCRETO COMPACTADO COM ROLO, COM ESPESSURA DE 20 CM - EXCLUSIVE CARGA E TRANSPORTE. AF_09/2024 | M3 | 429,18 | 2% | 428,58 | 2% |
| 105749 | CONSTRUÇÃO DE BASE E SUB-BASE PARA PAVIMENTAÇÃO DE MACADAME SECO, COM ESPESSURA DE 10 CM - EXCLUSIVE CARGA E TRANSPORTE. AF_09/2024 | M3 | 273,67 | 6% | 272,96 | 6% |
| 96400 | CONSTRUÇÃO DE BASE E SUB-BASE PARA PAVIMENTAÇÃO DE MACADAME SECO, COM ESPESSURA DE 15 CM - EXCLUSIVE CARGA E TRANSPORTE. AF_09/2024 | M3 | 271,82 | 5% | 271,12 | 5% |
| 105752 | CONSTRUÇÃO DE BASE E SUB-BASE PARA PAVIMENTAÇÃO DE MACADAME SECO, COM ESPESSURA DE 20 CM - EXCLUSIVE CARGA E TRANSPORTE. AF_09/2024 | M3 | 270,18 | 5% | 269,53 | 5% |
| 105754 | CONSTRUÇÃO DE BASE E SUB-BASE PARA PAVIMENTAÇÃO DE MACADAME SECO, COM ESPESSURA DE 25 CM - EXCLUSIVE CARGA E TRANSPORTE. AF_09/2024 | M3 | 268,65 | 5% | 268,05 | 5% |
| 105742 | CONSTRUÇÃO DE BASE E SUB-BASE PARA PAVIMENTAÇÃO DE RACHÃO, COM ESPESSURA DE 30 CM - EXCLUSIVE CARGA E TRANSPORTE. AF_09/2024 | M3 | 211,26 | 5% | 210,77 | 5% |
| 96399 | CONSTRUÇÃO DE BASE E SUB-BASE PARA PAVIMENTAÇÃO DE RACHÃO, COM ESPESSURA DE 40 CM - EXCLUSIVE CARGA E TRANSPORTE. AF_09/2024 | M3 | 209,64 | 4% | 209,21 | 4% |
| 105745 | CONSTRUÇÃO DE BASE E SUB-BASE PARA PAVIMENTAÇÃO DE RACHÃO, COM ESPESSURA DE 50 CM - EXCLUSIVE CARGA E TRANSPORTE. AF_09/2024 | M3 | 207,99 | 4% | 207,62 | 4% |
| 105747 | CONSTRUÇÃO DE BASE E SUB-BASE PARA PAVIMENTAÇÃO DE RACHÃO, COM ESPESSURA DE 60 CM - EXCLUSIVE CARGA E TRANSPORTE. AF_09/2024 | M3 | 206,36 | 4% | 206,01 | 4% |
| 105657 | CONSTRUÇÃO DE BASE E SUB-BASE PARA PAVIMENTAÇÃO DE SOLO (PREDOMINANTEMENTE ARENOSO) BRITA - 40%-60% COM CIMENTO - 4%, MISTURA EM PISTA, COM ESPESSURA DE 10 CM - EXCLUSIVE ESCAVAÇÃO, CARGA E TRANSPORTE E SOLO. AF_09/2024 | M3 | 239,48 | 6% | 238,54 | 6% |
| 100566 | CONSTRUÇÃO DE BASE E SUB-BASE PARA PAVIMENTAÇÃO DE SOLO (PREDOMINANTEMENTE ARENOSO) BRITA - 40%-60% COM CIMENTO - 4%, MISTURA EM PISTA, COM ESPESSURA DE 15 CM - EXCLUSIVE ESCAVAÇÃO, CARGA E TRANSPORTE E SOLO. AF_09/2024 | M3 | 232,34 | 5% | 231,62 | 5% |
| 105666 | CONSTRUÇÃO DE BASE E SUB-BASE PARA PAVIMENTAÇÃO DE SOLO (PREDOMINANTEMENTE ARENOSO) BRITA - 40%-60% COM CIMENTO - 4%, MISTURA EM PISTA, COM ESPESSURA DE 20 CM - EXCLUSIVE ESCAVAÇÃO, CARGA E TRANSPORTE E SOLO. AF_09/2024 | M3 | 228,75 | 4% | 228,14 | 4% |

RELATÓRIO DE CUSTOS DE COMPOSIÇÕES

Encargos sociais SEM desoneração:

Horista: **110,11%**Mensalista: **70,19%**Mês de Referência: **03/2025**Localidade: **BRASILIA - DF**

Encargos sociais COM desoneração:

Horista: **88,17%**Mensalista: **52,39%**Data de emissão: **11/04/2025**

| Código | Descrição da Composição | Unid. | Custo Total (R\$) | | | |
|--------|---|-------|-------------------|-----|-----------------|-----|
| | | | SEM desoneração | %AS | COM desoneração | %AS |
| 105639 | CONSTRUÇÃO DE BASE E SUB-BASE PARA PAVIMENTAÇÃO DE SOLO (PREDOMINANTEMENTE ARENOSO) BRITA - 40%-60% COM CIMENTO - 4%, MISTURA EM USINA, COM ESPESSURA DE 10 CM - EXCLUSIVE CARGA E TRANSPORTE. AF_09/2024 | M3 | - | - | - | - |
| 105645 | CONSTRUÇÃO DE BASE E SUB-BASE PARA PAVIMENTAÇÃO DE SOLO (PREDOMINANTEMENTE ARENOSO) BRITA - 40%-60% COM CIMENTO - 4%, MISTURA EM USINA, COM ESPESSURA DE 15 CM - EXCLUSIVE CARGA E TRANSPORTE. AF_09/2024 | M3 | - | - | - | - |
| 105651 | CONSTRUÇÃO DE BASE E SUB-BASE PARA PAVIMENTAÇÃO DE SOLO (PREDOMINANTEMENTE ARENOSO) BRITA - 40%-60% COM CIMENTO - 4%, MISTURA EM USINA, COM ESPESSURA DE 20 CM - EXCLUSIVE CARGA E TRANSPORTE. AF_09/2024 | M3 | - | - | - | - |
| 105658 | CONSTRUÇÃO DE BASE E SUB-BASE PARA PAVIMENTAÇÃO DE SOLO (PREDOMINANTEMENTE ARENOSO) BRITA - 40%-60% COM CIMENTO - 6%, MISTURA EM PISTA, COM ESPESSURA DE 10 CM - EXCLUSIVE ESCAVAÇÃO, CARGA E TRANSPORTE E SOLO. AF_09/2024 | M3 | 264,77 | 6% | 263,83 | 6% |
| 100567 | CONSTRUÇÃO DE BASE E SUB-BASE PARA PAVIMENTAÇÃO DE SOLO (PREDOMINANTEMENTE ARENOSO) BRITA - 40%-60% COM CIMENTO - 6%, MISTURA EM PISTA, COM ESPESSURA DE 15 CM - EXCLUSIVE ESCAVAÇÃO, CARGA E TRANSPORTE E SOLO. AF_09/2024 | M3 | 257,63 | 4% | 256,91 | 4% |
| 105667 | CONSTRUÇÃO DE BASE E SUB-BASE PARA PAVIMENTAÇÃO DE SOLO (PREDOMINANTEMENTE ARENOSO) BRITA - 40%-60% COM CIMENTO - 6%, MISTURA EM PISTA, COM ESPESSURA DE 20 CM - EXCLUSIVE ESCAVAÇÃO, CARGA E TRANSPORTE E SOLO. AF_09/2024 | M3 | 254,04 | 4% | 253,43 | 4% |
| 105640 | CONSTRUÇÃO DE BASE E SUB-BASE PARA PAVIMENTAÇÃO DE SOLO (PREDOMINANTEMENTE ARENOSO) BRITA - 40%-60% COM CIMENTO - 6%, MISTURA EM USINA, COM ESPESSURA DE 10 CM - EXCLUSIVE CARGA E TRANSPORTE. AF_09/2024 | M3 | - | - | - | - |
| 105646 | CONSTRUÇÃO DE BASE E SUB-BASE PARA PAVIMENTAÇÃO DE SOLO (PREDOMINANTEMENTE ARENOSO) BRITA - 40%-60% COM CIMENTO - 6%, MISTURA EM USINA, COM ESPESSURA DE 15 CM - EXCLUSIVE CARGA E TRANSPORTE. AF_09/2024 | M3 | - | - | - | - |
| 105652 | CONSTRUÇÃO DE BASE E SUB-BASE PARA PAVIMENTAÇÃO DE SOLO (PREDOMINANTEMENTE ARENOSO) BRITA - 40%-60% COM CIMENTO - 6%, MISTURA EM USINA, COM ESPESSURA DE 20 CM - EXCLUSIVE CARGA E TRANSPORTE. AF_09/2024 | M3 | - | - | - | - |
| 105659 | CONSTRUÇÃO DE BASE E SUB-BASE PARA PAVIMENTAÇÃO DE SOLO (PREDOMINANTEMENTE ARENOSO) BRITA - 40%-60% COM CIMENTO - 8%, MISTURA EM PISTA, COM ESPESSURA DE 10 CM - EXCLUSIVE ESCAVAÇÃO, CARGA E TRANSPORTE E SOLO. AF_09/2024 | M3 | 289,69 | 5% | 288,75 | 5% |
| 100568 | CONSTRUÇÃO DE BASE E SUB-BASE PARA PAVIMENTAÇÃO DE SOLO (PREDOMINANTEMENTE ARENOSO) BRITA - 40%-60% COM CIMENTO - 8%, MISTURA EM PISTA, COM ESPESSURA DE 15 CM - EXCLUSIVE ESCAVAÇÃO, CARGA E TRANSPORTE E SOLO. AF_09/2024 | M3 | 282,55 | 4% | 281,83 | 4% |
| 105668 | CONSTRUÇÃO DE BASE E SUB-BASE PARA PAVIMENTAÇÃO DE SOLO (PREDOMINANTEMENTE ARENOSO) BRITA - 40%-60% COM CIMENTO - 8%, MISTURA EM PISTA, COM ESPESSURA DE 20 CM - EXCLUSIVE ESCAVAÇÃO, CARGA E TRANSPORTE E SOLO. AF_09/2024 | M3 | 278,96 | 3% | 278,35 | 3% |
| 105641 | CONSTRUÇÃO DE BASE E SUB-BASE PARA PAVIMENTAÇÃO DE SOLO (PREDOMINANTEMENTE ARENOSO) BRITA - 40%-60% COM CIMENTO - 8%, MISTURA EM USINA, COM ESPESSURA DE 10 CM - EXCLUSIVE CARGA E TRANSPORTE. AF_09/2024 | M3 | - | - | - | - |
| 105647 | CONSTRUÇÃO DE BASE E SUB-BASE PARA PAVIMENTAÇÃO DE SOLO (PREDOMINANTEMENTE ARENOSO) BRITA - 40%-60% COM CIMENTO - 8%, MISTURA EM USINA, COM ESPESSURA DE 15 CM - EXCLUSIVE CARGA E TRANSPORTE. AF_09/2024 | M3 | - | - | - | - |
| 105653 | CONSTRUÇÃO DE BASE E SUB-BASE PARA PAVIMENTAÇÃO DE SOLO (PREDOMINANTEMENTE ARENOSO) BRITA - 40%-60% COM CIMENTO - 8%, MISTURA EM USINA, COM ESPESSURA DE 20 CM - EXCLUSIVE CARGA E TRANSPORTE. AF_09/2024 | M3 | - | - | - | - |
| 105710 | CONSTRUÇÃO DE BASE E SUB-BASE PARA PAVIMENTAÇÃO DE SOLO (PREDOMINANTEMENTE ARENOSO) BRITA - 40%-60%, MISTURA EM PISTA, COM ESPESSURA DE 10 CM - EXCLUSIVE ESCAVAÇÃO, CARGA E TRANSPORTE E SOLO. AF_09/2024 | M3 | 185,27 | 8% | 184,33 | 8% |
| 100564 | CONSTRUÇÃO DE BASE E SUB-BASE PARA PAVIMENTAÇÃO DE SOLO (PREDOMINANTEMENTE ARENOSO) BRITA - 40%-60%, MISTURA EM PISTA, COM ESPESSURA DE 15 CM - EXCLUSIVE ESCAVAÇÃO, CARGA E TRANSPORTE E SOLO. AF_09/2024 | M3 | 178,13 | 6% | 177,41 | 6% |

RELATÓRIO DE CUSTOS DE COMPOSIÇÕES

Encargos sociais SEM desoneração:

Horista: **110,11%**Mensalista: **70,19%**Mês de Referência: **03/2025**Localidade: **BRASILIA - DF**

Encargos sociais COM desoneração:

Horista: **88,17%**Mensalista: **52,39%**Data de emissão: **11/04/2025**

| Código | Descrição da Composição | Unid. | Custo Total (R\$) | | | |
|--------|---|-------|-------------------|-----|-----------------|-----|
| | | | SEM desoneração | %AS | COM desoneração | %AS |
| 105711 | CONSTRUÇÃO DE BASE E SUB-BASE PARA PAVIMENTAÇÃO DE SOLO (PREDOMINANTEMENTE ARENOSO) BRITA - 40%-60%, MISTURA EM PISTA, COM ESPESSURA DE 20 CM - EXCLUSIVE ESCAVAÇÃO, CARGA E TRANSPORTE E SOLO. AF_09/2024 | M3 | 174,54 | 6% | 173,93 | 6% |
| 105705 | CONSTRUÇÃO DE BASE E SUB-BASE PARA PAVIMENTAÇÃO DE SOLO (PREDOMINANTEMENTE ARENOSO) BRITA - 40%-60%, MISTURA EM USINA, COM ESPESSURA DE 10 CM - EXCLUSIVE CARGA E TRANSPORTE. AF_09/2024 | M3 | - | - | - | - |
| 105706 | CONSTRUÇÃO DE BASE E SUB-BASE PARA PAVIMENTAÇÃO DE SOLO (PREDOMINANTEMENTE ARENOSO) BRITA - 40%-60%, MISTURA EM USINA, COM ESPESSURA DE 15 CM - EXCLUSIVE CARGA E TRANSPORTE. AF_09/2024 | M3 | - | - | - | - |
| 105708 | CONSTRUÇÃO DE BASE E SUB-BASE PARA PAVIMENTAÇÃO DE SOLO (PREDOMINANTEMENTE ARENOSO) BRITA - 40%-60%, MISTURA EM USINA, COM ESPESSURA DE 20 CM - EXCLUSIVE CARGA E TRANSPORTE. AF_09/2024 | M3 | - | - | - | - |
| 105690 | CONSTRUÇÃO DE BASE E SUB-BASE PARA PAVIMENTAÇÃO DE SOLO (PREDOMINANTEMENTE ARENOSO) BRITA - 50%-50% COM CIMENTO - 4%, MISTURA EM PISTA, COM ESPESSURA DE 10 CM - EXCLUSIVE ESCAVAÇÃO, CARGA E TRANSPORTE E SOLO. AF_09/2024 | M3 | 214,88 | 7% | 213,94 | 7% |
| 100569 | CONSTRUÇÃO DE BASE E SUB-BASE PARA PAVIMENTAÇÃO DE SOLO (PREDOMINANTEMENTE ARENOSO) BRITA - 50%-50% COM CIMENTO - 4%, MISTURA EM PISTA, COM ESPESSURA DE 15 CM - EXCLUSIVE ESCAVAÇÃO, CARGA E TRANSPORTE E SOLO. AF_09/2024 | M3 | 207,74 | 5% | 207,02 | 5% |
| 105699 | CONSTRUÇÃO DE BASE E SUB-BASE PARA PAVIMENTAÇÃO DE SOLO (PREDOMINANTEMENTE ARENOSO) BRITA - 50%-50% COM CIMENTO - 4%, MISTURA EM PISTA, COM ESPESSURA DE 20 CM - EXCLUSIVE ESCAVAÇÃO, CARGA E TRANSPORTE E SOLO. AF_09/2024 | M3 | 204,15 | 5% | 203,54 | 5% |
| 105672 | CONSTRUÇÃO DE BASE E SUB-BASE PARA PAVIMENTAÇÃO DE SOLO (PREDOMINANTEMENTE ARENOSO) BRITA - 50%-50% COM CIMENTO - 4%, MISTURA EM USINA, COM ESPESSURA DE 10 CM - EXCLUSIVE CARGA E TRANSPORTE. AF_09/2024 | M3 | - | - | - | - |
| 105678 | CONSTRUÇÃO DE BASE E SUB-BASE PARA PAVIMENTAÇÃO DE SOLO (PREDOMINANTEMENTE ARENOSO) BRITA - 50%-50% COM CIMENTO - 4%, MISTURA EM USINA, COM ESPESSURA DE 15 CM - EXCLUSIVE CARGA E TRANSPORTE. AF_09/2024 | M3 | - | - | - | - |
| 105684 | CONSTRUÇÃO DE BASE E SUB-BASE PARA PAVIMENTAÇÃO DE SOLO (PREDOMINANTEMENTE ARENOSO) BRITA - 50%-50% COM CIMENTO - 4%, MISTURA EM USINA, COM ESPESSURA DE 20 CM - EXCLUSIVE CARGA E TRANSPORTE. AF_09/2024 | M3 | - | - | - | - |
| 105691 | CONSTRUÇÃO DE BASE E SUB-BASE PARA PAVIMENTAÇÃO DE SOLO (PREDOMINANTEMENTE ARENOSO) BRITA - 50%-50% COM CIMENTO - 6%, MISTURA EM PISTA, COM ESPESSURA DE 10 CM - EXCLUSIVE ESCAVAÇÃO, CARGA E TRANSPORTE E SOLO. AF_09/2024 | M3 | 240,69 | 6% | 239,75 | 6% |
| 100570 | CONSTRUÇÃO DE BASE E SUB-BASE PARA PAVIMENTAÇÃO DE SOLO (PREDOMINANTEMENTE ARENOSO) BRITA - 50%-50% COM CIMENTO - 6%, MISTURA EM PISTA, COM ESPESSURA DE 15 CM - EXCLUSIVE ESCAVAÇÃO, CARGA E TRANSPORTE E SOLO. AF_09/2024 | M3 | 233,55 | 5% | 232,83 | 5% |
| 105700 | CONSTRUÇÃO DE BASE E SUB-BASE PARA PAVIMENTAÇÃO DE SOLO (PREDOMINANTEMENTE ARENOSO) BRITA - 50%-50% COM CIMENTO - 6%, MISTURA EM PISTA, COM ESPESSURA DE 20 CM - EXCLUSIVE ESCAVAÇÃO, CARGA E TRANSPORTE E SOLO. AF_09/2024 | M3 | 229,96 | 4% | 229,35 | 4% |
| 105673 | CONSTRUÇÃO DE BASE E SUB-BASE PARA PAVIMENTAÇÃO DE SOLO (PREDOMINANTEMENTE ARENOSO) BRITA - 50%-50% COM CIMENTO - 6%, MISTURA EM USINA, COM ESPESSURA DE 10 CM - EXCLUSIVE CARGA E TRANSPORTE. AF_09/2024 | M3 | - | - | - | - |
| 105679 | CONSTRUÇÃO DE BASE E SUB-BASE PARA PAVIMENTAÇÃO DE SOLO (PREDOMINANTEMENTE ARENOSO) BRITA - 50%-50% COM CIMENTO - 6%, MISTURA EM USINA, COM ESPESSURA DE 15 CM - EXCLUSIVE CARGA E TRANSPORTE. AF_09/2024 | M3 | - | - | - | - |
| 105685 | CONSTRUÇÃO DE BASE E SUB-BASE PARA PAVIMENTAÇÃO DE SOLO (PREDOMINANTEMENTE ARENOSO) BRITA - 50%-50% COM CIMENTO - 6%, MISTURA EM USINA, COM ESPESSURA DE 20 CM - EXCLUSIVE CARGA E TRANSPORTE. AF_09/2024 | M3 | - | - | - | - |
| 105692 | CONSTRUÇÃO DE BASE E SUB-BASE PARA PAVIMENTAÇÃO DE SOLO (PREDOMINANTEMENTE ARENOSO) BRITA - 50%-50% COM CIMENTO - 8%, MISTURA EM PISTA, COM ESPESSURA DE 10 CM - EXCLUSIVE ESCAVAÇÃO, CARGA E TRANSPORTE E SOLO. AF_09/2024 | M3 | 266,11 | 6% | 265,17 | 6% |
| 100571 | CONSTRUÇÃO DE BASE E SUB-BASE PARA PAVIMENTAÇÃO DE SOLO (PREDOMINANTEMENTE ARENOSO) BRITA - 50%-50% COM CIMENTO - 8%, MISTURA EM PISTA, COM ESPESSURA DE 15 CM - EXCLUSIVE ESCAVAÇÃO, CARGA E TRANSPORTE E SOLO. AF_09/2024 | M3 | 258,97 | 4% | 258,25 | 4% |

RELATÓRIO DE CUSTOS DE COMPOSIÇÕES

Encargos sociais SEM desoneração:

Horista: **110,11%**Mensalista: **70,19%**Mês de Referência: **03/2025**Localidade: **BRASILIA - DF**

Encargos sociais COM desoneração:

Horista: **88,17%**Mensalista: **52,39%**Data de emissão: **11/04/2025**

| Código | Descrição da Composição | Unid. | Custo Total (R\$) | | | |
|--------|---|-------|-------------------|-----|-----------------|-----|
| | | | SEM desoneração | %AS | COM desoneração | %AS |
| 105701 | CONSTRUÇÃO DE BASE E SUB-BASE PARA PAVIMENTAÇÃO DE SOLO (PREDOMINANTEMENTE ARENOSO) BRITA - 50%-50% COM CIMENTO - 8%, MISTURA EM PISTA, COM ESPESSURA DE 20 CM - EXCLUSIVE ESCAVAÇÃO, CARGA E TRANSPORTE E SOLO. AF_09/2024 | M3 | 255,38 | 4% | 254,77 | 4% |
| 105674 | CONSTRUÇÃO DE BASE E SUB-BASE PARA PAVIMENTAÇÃO DE SOLO (PREDOMINANTEMENTE ARENOSO) BRITA - 50%-50% COM CIMENTO - 8%, MISTURA EM USINA, COM ESPESSURA DE 10 CM - EXCLUSIVE CARGA E TRANSPORTE. AF_09/2024 | M3 | - | - | - | - |
| 105680 | CONSTRUÇÃO DE BASE E SUB-BASE PARA PAVIMENTAÇÃO DE SOLO (PREDOMINANTEMENTE ARENOSO) BRITA - 50%-50% COM CIMENTO - 8%, MISTURA EM USINA, COM ESPESSURA DE 15 CM - EXCLUSIVE CARGA E TRANSPORTE. AF_09/2024 | M3 | - | - | - | - |
| 105686 | CONSTRUÇÃO DE BASE E SUB-BASE PARA PAVIMENTAÇÃO DE SOLO (PREDOMINANTEMENTE ARENOSO) BRITA - 50%-50% COM CIMENTO - 8%, MISTURA EM USINA, COM ESPESSURA DE 20 CM - EXCLUSIVE CARGA E TRANSPORTE. AF_09/2024 | M3 | - | - | - | - |
| 105718 | CONSTRUÇÃO DE BASE E SUB-BASE PARA PAVIMENTAÇÃO DE SOLO (PREDOMINANTEMENTE ARENOSO) BRITA - 50%-50%, MISTURA EM PISTA, COM ESPESSURA DE 10 CM - EXCLUSIVE ESCAVAÇÃO, CARGA E TRANSPORTE E SOLO. AF_09/2024 | M3 | 159,64 | 9% | 158,70 | 9% |
| 100565 | CONSTRUÇÃO DE BASE E SUB-BASE PARA PAVIMENTAÇÃO DE SOLO (PREDOMINANTEMENTE ARENOSO) BRITA - 50%-50%, MISTURA EM PISTA, COM ESPESSURA DE 15 CM - EXCLUSIVE ESCAVAÇÃO, CARGA E TRANSPORTE E SOLO. AF_09/2024 | M3 | 152,50 | 7% | 151,78 | 7% |
| 105581 | CONSTRUÇÃO DE BASE E SUB-BASE PARA PAVIMENTAÇÃO DE SOLO (PREDOMINANTEMENTE ARENOSO) BRITA - 50%-50%, MISTURA EM PISTA, COM ESPESSURA DE 20 CM - EXCLUSIVE ESCAVAÇÃO, CARGA E TRANSPORTE E SOLO. AF_09/2024 | M3 | 148,91 | 6% | 148,30 | 7% |
| 105713 | CONSTRUÇÃO DE BASE E SUB-BASE PARA PAVIMENTAÇÃO DE SOLO (PREDOMINANTEMENTE ARENOSO) BRITA - 50%-50%, MISTURA EM USINA, COM ESPESSURA DE 10 CM - EXCLUSIVE CARGA E TRANSPORTE. AF_09/2024 | M3 | - | - | - | - |
| 105714 | CONSTRUÇÃO DE BASE E SUB-BASE PARA PAVIMENTAÇÃO DE SOLO (PREDOMINANTEMENTE ARENOSO) BRITA - 50%-50%, MISTURA EM USINA, COM ESPESSURA DE 15 CM - EXCLUSIVE CARGA E TRANSPORTE. AF_09/2024 | M3 | - | - | - | - |
| 105716 | CONSTRUÇÃO DE BASE E SUB-BASE PARA PAVIMENTAÇÃO DE SOLO (PREDOMINANTEMENTE ARENOSO) BRITA - 50%-50%, MISTURA EM USINA, COM ESPESSURA DE 20 CM - EXCLUSIVE CARGA E TRANSPORTE. AF_09/2024 | M3 | - | - | - | - |
| 105624 | CONSTRUÇÃO DE BASE E SUB-BASE PARA PAVIMENTAÇÃO DE SOLO (PREDOMINANTEMENTE ARENOSO) COM CIMENTO - 6%, MISTURA EM PISTA, COM ESPESSURA DE 10 CM - EXCLUSIVE ESCAVAÇÃO, CARGA E TRANSPORTE E SOLO. AF_09/2024 | M3 | 108,28 | 8% | 107,71 | 8% |
| 96391 | CONSTRUÇÃO DE BASE E SUB-BASE PARA PAVIMENTAÇÃO DE SOLO (PREDOMINANTEMENTE ARENOSO) COM CIMENTO - 6%, MISTURA EM PISTA, COM ESPESSURA DE 15 CM - EXCLUSIVE ESCAVAÇÃO, CARGA E TRANSPORTE E SOLO. AF_09/2024 | M3 | 102,55 | 6% | 102,17 | 6% |
| 105632 | CONSTRUÇÃO DE BASE E SUB-BASE PARA PAVIMENTAÇÃO DE SOLO (PREDOMINANTEMENTE ARENOSO) COM CIMENTO - 6%, MISTURA EM PISTA, COM ESPESSURA DE 20 CM - EXCLUSIVE ESCAVAÇÃO, CARGA E TRANSPORTE E SOLO. AF_09/2024 | M3 | 101,59 | 6% | 101,26 | 6% |
| 105601 | CONSTRUÇÃO DE BASE E SUB-BASE PARA PAVIMENTAÇÃO DE SOLO (PREDOMINANTEMENTE ARENOSO) COM CIMENTO - 6%, MISTURA EM USINA, COM ESPESSURA DE 10 CM - EXCLUSIVE CARGA E TRANSPORTE. AF_09/2024 | M3 | - | - | - | - |
| 105609 | CONSTRUÇÃO DE BASE E SUB-BASE PARA PAVIMENTAÇÃO DE SOLO (PREDOMINANTEMENTE ARENOSO) COM CIMENTO - 6%, MISTURA EM USINA, COM ESPESSURA DE 15 CM - EXCLUSIVE CARGA E TRANSPORTE. AF_09/2024 | M3 | - | - | - | - |
| 105617 | CONSTRUÇÃO DE BASE E SUB-BASE PARA PAVIMENTAÇÃO DE SOLO (PREDOMINANTEMENTE ARENOSO) COM CIMENTO - 6%, MISTURA EM USINA, COM ESPESSURA DE 20 CM - EXCLUSIVE CARGA E TRANSPORTE. AF_09/2024 | M3 | - | - | - | - |
| 105625 | CONSTRUÇÃO DE BASE E SUB-BASE PARA PAVIMENTAÇÃO DE SOLO (PREDOMINANTEMENTE ARENOSO) COM CIMENTO - 8%, MISTURA EM PISTA, COM ESPESSURA DE 10 CM - EXCLUSIVE ESCAVAÇÃO, CARGA E TRANSPORTE E SOLO. AF_09/2024 | M3 | 136,27 | 7% | 135,70 | 7% |
| 96392 | CONSTRUÇÃO DE BASE E SUB-BASE PARA PAVIMENTAÇÃO DE SOLO (PREDOMINANTEMENTE ARENOSO) COM CIMENTO - 8%, MISTURA EM PISTA, COM ESPESSURA DE 15 CM - EXCLUSIVE ESCAVAÇÃO, CARGA E TRANSPORTE E SOLO. AF_09/2024 | M3 | 130,54 | 5% | 130,16 | 5% |
| 105633 | CONSTRUÇÃO DE BASE E SUB-BASE PARA PAVIMENTAÇÃO DE SOLO (PREDOMINANTEMENTE ARENOSO) COM CIMENTO - 8%, MISTURA EM PISTA, COM ESPESSURA DE 20 CM - EXCLUSIVE ESCAVAÇÃO, CARGA E TRANSPORTE E SOLO. AF_09/2024 | M3 | 129,58 | 4% | 129,25 | 4% |

RELATÓRIO DE CUSTOS DE COMPOSIÇÕES

Encargos sociais SEM desoneração:

Horista: **110,11%**Mensalista: **70,19%**Mês de Referência: **03/2025**Localidade: **BRASILIA - DF**

Encargos sociais COM desoneração:

Horista: **88,17%**Mensalista: **52,39%**Data de emissão: **11/04/2025**

| Código | Descrição da Composição | Unid. | Custo Total (R\$) | | | |
|--------|---|-------|-------------------|-----|-----------------|-----|
| | | | SEM desoneração | %AS | COM desoneração | %AS |
| 105602 | CONSTRUÇÃO DE BASE E SUB-BASE PARA PAVIMENTAÇÃO DE SOLO (PREDOMINANTEMENTE ARENOSO) COM CIMENTO - 8%, MISTURA EM USINA, COM ESPESSURA DE 10 CM - EXCLUSIVE CARGA E TRANSPORTE. AF_09/2024 | M3 | - | - | - | - |
| 105610 | CONSTRUÇÃO DE BASE E SUB-BASE PARA PAVIMENTAÇÃO DE SOLO (PREDOMINANTEMENTE ARENOSO) COM CIMENTO - 8%, MISTURA EM USINA, COM ESPESSURA DE 15 CM - EXCLUSIVE CARGA E TRANSPORTE. AF_09/2024 | M3 | - | - | - | - |
| 105618 | CONSTRUÇÃO DE BASE E SUB-BASE PARA PAVIMENTAÇÃO DE SOLO (PREDOMINANTEMENTE ARENOSO) COM CIMENTO - 8%, MISTURA EM USINA, COM ESPESSURA DE 20 CM - EXCLUSIVE CARGA E TRANSPORTE. AF_09/2024 | M3 | - | - | - | - |
| 105571 | CONSTRUÇÃO DE BASE E SUB-BASE PARA PAVIMENTAÇÃO DE SOLO (PREDOMINANTEMENTE ARENOSO) MELHORADO COM CIMENTO - 2%, MISTURA EM PISTA, COM ESPESSURA DE 10 CM - EXCLUSIVE ESCAVAÇÃO, CARGA E TRANSPORTE E SOLO. AF_09/2024 | M3 | 50,76 | 18% | 50,19 | 18% |
| 96389 | CONSTRUÇÃO DE BASE E SUB-BASE PARA PAVIMENTAÇÃO DE SOLO (PREDOMINANTEMENTE ARENOSO) MELHORADO COM CIMENTO - 2%, MISTURA EM PISTA, COM ESPESSURA DE 15 CM - EXCLUSIVE ESCAVAÇÃO, CARGA E TRANSPORTE E SOLO. AF_09/2024 | M3 | 45,03 | 14% | 44,65 | 14% |
| 105575 | CONSTRUÇÃO DE BASE E SUB-BASE PARA PAVIMENTAÇÃO DE SOLO (PREDOMINANTEMENTE ARENOSO) MELHORADO COM CIMENTO - 2%, MISTURA EM PISTA, COM ESPESSURA DE 20 CM - EXCLUSIVE ESCAVAÇÃO, CARGA E TRANSPORTE E SOLO. AF_09/2024 | M3 | 44,07 | 13% | 43,74 | 13% |
| 105599 | CONSTRUÇÃO DE BASE E SUB-BASE PARA PAVIMENTAÇÃO DE SOLO (PREDOMINANTEMENTE ARENOSO) MELHORADO COM CIMENTO - 2%, MISTURA EM USINA, COM ESPESSURA DE 10 CM - EXCLUSIVE CARGA E TRANSPORTE. AF_09/2024 | M3 | - | - | - | - |
| 105607 | CONSTRUÇÃO DE BASE E SUB-BASE PARA PAVIMENTAÇÃO DE SOLO (PREDOMINANTEMENTE ARENOSO) MELHORADO COM CIMENTO - 2%, MISTURA EM USINA, COM ESPESSURA DE 15 CM - EXCLUSIVE CARGA E TRANSPORTE. AF_09/2024 | M3 | - | - | - | - |
| 105615 | CONSTRUÇÃO DE BASE E SUB-BASE PARA PAVIMENTAÇÃO DE SOLO (PREDOMINANTEMENTE ARENOSO) MELHORADO COM CIMENTO - 2%, MISTURA EM USINA, COM ESPESSURA DE 20 CM - EXCLUSIVE CARGA E TRANSPORTE. AF_09/2024 | M3 | - | - | - | - |
| 105623 | CONSTRUÇÃO DE BASE E SUB-BASE PARA PAVIMENTAÇÃO DE SOLO (PREDOMINANTEMENTE ARENOSO) MELHORADO COM CIMENTO - 4%, MISTURA EM PISTA, COM ESPESSURA DE 10 CM - EXCLUSIVE ESCAVAÇÃO, CARGA E TRANSPORTE E SOLO. AF_09/2024 | M3 | 79,91 | 11% | 79,34 | 11% |
| 96390 | CONSTRUÇÃO DE BASE E SUB-BASE PARA PAVIMENTAÇÃO DE SOLO (PREDOMINANTEMENTE ARENOSO) MELHORADO COM CIMENTO - 4%, MISTURA EM PISTA, COM ESPESSURA DE 15 CM - EXCLUSIVE ESCAVAÇÃO, CARGA E TRANSPORTE E SOLO. AF_09/2024 | M3 | 74,18 | 8% | 73,80 | 8% |
| 105631 | CONSTRUÇÃO DE BASE E SUB-BASE PARA PAVIMENTAÇÃO DE SOLO (PREDOMINANTEMENTE ARENOSO) MELHORADO COM CIMENTO - 4%, MISTURA EM PISTA, COM ESPESSURA DE 20 CM - EXCLUSIVE ESCAVAÇÃO, CARGA E TRANSPORTE E SOLO. AF_09/2024 | M3 | 73,22 | 8% | 72,89 | 8% |
| 105600 | CONSTRUÇÃO DE BASE E SUB-BASE PARA PAVIMENTAÇÃO DE SOLO (PREDOMINANTEMENTE ARENOSO) MELHORADO COM CIMENTO - 4%, MISTURA EM USINA, COM ESPESSURA DE 10 CM - EXCLUSIVE CARGA E TRANSPORTE. AF_09/2024 | M3 | - | - | - | - |
| 105608 | CONSTRUÇÃO DE BASE E SUB-BASE PARA PAVIMENTAÇÃO DE SOLO (PREDOMINANTEMENTE ARENOSO) MELHORADO COM CIMENTO - 4%, MISTURA EM USINA, COM ESPESSURA DE 15 CM - EXCLUSIVE CARGA E TRANSPORTE. AF_09/2024 | M3 | - | - | - | - |
| 105616 | CONSTRUÇÃO DE BASE E SUB-BASE PARA PAVIMENTAÇÃO DE SOLO (PREDOMINANTEMENTE ARENOSO) MELHORADO COM CIMENTO - 4%, MISTURA EM USINA, COM ESPESSURA DE 20 CM - EXCLUSIVE CARGA E TRANSPORTE. AF_09/2024 | M3 | - | - | - | - |
| 105585 | CONSTRUÇÃO DE BASE E SUB-BASE PARA PAVIMENTAÇÃO DE SOLO (PREDOMINANTEMENTE ARGILOSO) BRITA - 40%-60%, MISTURA EM PISTA, COM ESPESSURA DE 10 CM - EXCLUSIVE ESCAVAÇÃO, CARGA E TRANSPORTE E SOLO. AF_09/2024 | M3 | 193,22 | 10% | 191,98 | 10% |
| 100572 | CONSTRUÇÃO DE BASE E SUB-BASE PARA PAVIMENTAÇÃO DE SOLO (PREDOMINANTEMENTE ARGILOSO) BRITA - 40%-60%, MISTURA EM PISTA, COM ESPESSURA DE 15 CM - EXCLUSIVE ESCAVAÇÃO, CARGA E TRANSPORTE E SOLO. AF_09/2024 | M3 | 183,44 | 8% | 182,54 | 8% |
| 105588 | CONSTRUÇÃO DE BASE E SUB-BASE PARA PAVIMENTAÇÃO DE SOLO (PREDOMINANTEMENTE ARGILOSO) BRITA - 40%-60%, MISTURA EM PISTA, COM ESPESSURA DE 20 CM - EXCLUSIVE ESCAVAÇÃO, CARGA E TRANSPORTE E SOLO. AF_09/2024 | M3 | 182,46 | 7% | 181,57 | 7% |

RELATÓRIO DE CUSTOS DE COMPOSIÇÕES

Encargos sociais SEM desoneração:

Horista: **110,11%**Mensalista: **70,19%**Mês de Referência: **03/2025**Localidade: **BRASILIA - DF**

Encargos sociais COM desoneração:

Horista: **88,17%**Mensalista: **52,39%**Data de emissão: **11/04/2025**

| Código | Descrição da Composição | Unid. | Custo Total (R\$) | | | |
|--------|---|-------|-------------------|-----|-----------------|-----|
| | | | SEM desoneração | %AS | COM desoneração | %AS |
| 105583 | CONSTRUÇÃO DE BASE E SUB-BASE PARA PAVIMENTAÇÃO DE SOLO (PREDOMINANTEMENTE ARGILOSO) BRITA - 40%-60%, MISTURA EM USINA, COM ESPESSURA DE 10 CM - EXCLUSIVE CARGA E TRANSPORTE. AF_09/2024 | M3 | - | - | - | - |
| 105719 | CONSTRUÇÃO DE BASE E SUB-BASE PARA PAVIMENTAÇÃO DE SOLO (PREDOMINANTEMENTE ARGILOSO) BRITA - 40%-60%, MISTURA EM USINA, COM ESPESSURA DE 15 CM - EXCLUSIVE CARGA E TRANSPORTE. AF_09/2024 | M3 | - | - | - | - |
| 105721 | CONSTRUÇÃO DE BASE E SUB-BASE PARA PAVIMENTAÇÃO DE SOLO (PREDOMINANTEMENTE ARGILOSO) BRITA - 40%-60%, MISTURA EM USINA, COM ESPESSURA DE 20 CM - EXCLUSIVE CARGA E TRANSPORTE. AF_09/2024 | M3 | - | - | - | - |
| 105592 | CONSTRUÇÃO DE BASE E SUB-BASE PARA PAVIMENTAÇÃO DE SOLO (PREDOMINANTEMENTE ARGILOSO) BRITA - 50%-50%, MISTURA EM PISTA, COM ESPESSURA DE 10 CM - EXCLUSIVE ESCAVAÇÃO, CARGA E TRANSPORTE E SOLO. AF_09/2024 | M3 | 167,59 | 11% | 166,35 | 11% |
| 100573 | CONSTRUÇÃO DE BASE E SUB-BASE PARA PAVIMENTAÇÃO DE SOLO (PREDOMINANTEMENTE ARGILOSO) BRITA - 50%-50%, MISTURA EM PISTA, COM ESPESSURA DE 15 CM - EXCLUSIVE ESCAVAÇÃO, CARGA E TRANSPORTE E SOLO. AF_09/2024 | M3 | 157,81 | 9% | 156,91 | 9% |
| 105595 | CONSTRUÇÃO DE BASE E SUB-BASE PARA PAVIMENTAÇÃO DE SOLO (PREDOMINANTEMENTE ARGILOSO) BRITA - 50%-50%, MISTURA EM PISTA, COM ESPESSURA DE 20 CM - EXCLUSIVE ESCAVAÇÃO, CARGA E TRANSPORTE E SOLO. AF_09/2024 | M3 | 156,83 | 9% | 155,94 | 9% |
| 105590 | CONSTRUÇÃO DE BASE E SUB-BASE PARA PAVIMENTAÇÃO DE SOLO (PREDOMINANTEMENTE ARGILOSO) BRITA - 50%-50%, MISTURA EM USINA, COM ESPESSURA DE 10 CM - EXCLUSIVE CARGA E TRANSPORTE. AF_09/2024 | M3 | - | - | - | - |
| 105723 | CONSTRUÇÃO DE BASE E SUB-BASE PARA PAVIMENTAÇÃO DE SOLO (PREDOMINANTEMENTE ARGILOSO) BRITA - 50%-50%, MISTURA EM USINA, COM ESPESSURA DE 15 CM - EXCLUSIVE CARGA E TRANSPORTE. AF_09/2024 | M3 | - | - | - | - |
| 105725 | CONSTRUÇÃO DE BASE E SUB-BASE PARA PAVIMENTAÇÃO DE SOLO (PREDOMINANTEMENTE ARGILOSO) BRITA - 50%-50%, MISTURA EM USINA, COM ESPESSURA DE 20 CM - EXCLUSIVE CARGA E TRANSPORTE. AF_09/2024 | M3 | - | - | - | - |
| 105566 | CONSTRUÇÃO DE BASE E SUB-BASE PARA PAVIMENTAÇÃO DE SOLO DE COMPORTAMENTO LATERÍTICO (ARENOSO), COM ESPESSURA DE 10 CM - EXCLUSIVE ESCAVAÇÃO, CARGA E TRANSPORTE E SOLO. AF_09/2024 | M3 | 11,48 | 53% | 11,24 | 54% |
| 96388 | CONSTRUÇÃO DE BASE E SUB-BASE PARA PAVIMENTAÇÃO DE SOLO DE COMPORTAMENTO LATERÍTICO (ARENOSO), COM ESPESSURA DE 15 CM - EXCLUSIVE ESCAVAÇÃO, CARGA E TRANSPORTE E SOLO. AF_09/2024 | M3 | 9,20 | 52% | 9,02 | 53% |
| 105569 | CONSTRUÇÃO DE BASE E SUB-BASE PARA PAVIMENTAÇÃO DE SOLO DE COMPORTAMENTO LATERÍTICO (ARENOSO), COM ESPESSURA DE 20 CM - EXCLUSIVE ESCAVAÇÃO, CARGA E TRANSPORTE E SOLO. AF_09/2024 | M3 | 7,65 | 51% | 7,50 | 52% |
| 101767 | CONSTRUÇÃO DE BASE E SUB-BASE PARA PAVIMENTAÇÃO DE SOLO ESTABILIZADO GRANULOMETRICAMENTE COM MISTURA DE SOLOS EM PISTA - EXCLUSIVE SOLO, ESCAVAÇÃO, CARGA E TRANSPORTE. AF_09/2024 | M3 | 30,04 | 47% | 29,14 | 48% |
| 101768 | CONSTRUÇÃO DE BASE E SUB-BASE PARA PAVIMENTAÇÃO DE SOLO ESTABILIZADO GRANULOMETRICAMENTE SEM MISTURA DE SOLOS - EXCLUSIVE SOLO, ESCAVAÇÃO, CARGA E TRANSPORTE. AF_09/2024 | M3 | 25,83 | 54% | 25,17 | 55% |
| 100574 | ESPALHAMENTO DE MATERIAL COM TRATOR DE ESTEIRAS. AF_09/2024 | M3 | 1,41 | 52% | 1,39 | 53% |
| 102470 | EXECUÇÃO DE IMPRIMAÇÃO COM ASFALTO DILUÍDO CM-30, PARA OBRAS DE CONSTRUÇÃO DE PAVIMENTOS. AF_09/2024 | M2 | - | - | - | - |
| 105756 | EXECUÇÃO DE IMPRIMAÇÃO COM ASFALTO DILUÍDO CM-30, PARA OBRAS DE RECONSTRUÇÃO DE PAVIMENTOS. AF_09/2024 | M2 | - | - | - | - |
| 104375 | EXECUÇÃO DE PINTURA DE LIGAÇÃO COM EMULSÃO ASFÁLTICA RR-2C, PARA OBRAS DE CONSTRUÇÃO DE PAVIMENTOS. AF_09/2024 | M2 | - | - | - | - |
| 105757 | EXECUÇÃO DE PINTURA DE LIGAÇÃO COM EMULSÃO ASFÁLTICA RR-2C, PARA OBRAS DE RECONSTRUÇÃO DE PAVIMENTOS. AF_09/2024 | M2 | - | - | - | - |
| 105562 | EXECUÇÃO E COMPACTAÇÃO DE CAMADA FINAL DE ATERRO (100% DE ENERGIA DO PROCTOR NORMAL) COM SOLO PREDOMINANTEMENTE ARENOSO, EM CAMADAS COM ESPESSURA DE 10 CM - EXCLUSIVE ESCAVAÇÃO, CARGA E TRANSPORTE E SOLO. AF_09/2024 | M3 | 8,48 | 52% | 8,31 | 53% |
| 105563 | EXECUÇÃO E COMPACTAÇÃO DE CAMADA FINAL DE ATERRO (100% DE ENERGIA DO PROCTOR NORMAL) COM SOLO PREDOMINANTEMENTE ARENOSO, EM CAMADAS COM ESPESSURA DE 15 CM - EXCLUSIVE ESCAVAÇÃO, CARGA E TRANSPORTE E SOLO. AF_09/2024 | M3 | 6,86 | 51% | 6,72 | 52% |
| 105565 | EXECUÇÃO E COMPACTAÇÃO DE CAMADA FINAL DE ATERRO (100% DE ENERGIA DO PROCTOR NORMAL) COM SOLO PREDOMINANTEMENTE ARENOSO, EM CAMADAS COM ESPESSURA DE 20 CM - EXCLUSIVE ESCAVAÇÃO, CARGA E TRANSPORTE E SOLO. AF_09/2024 | M3 | 6,36 | 51% | 6,23 | 52% |

RELATÓRIO DE CUSTOS DE COMPOSIÇÕES

Encargos sociais SEM desoneração:

Horista: **110,11%**Mensalista: **70,19%**Mês de Referência: **03/2025**Localidade: **BRASILIA - DF**

Encargos sociais COM desoneração:

Horista: **88,17%**Mensalista: **52,39%**Data de emissão: **11/04/2025**

| Código | Descrição da Composição | Unid. | Custo Total (R\$) | | | |
|--------|--|-------|-------------------|-----|-----------------|-----|
| | | | SEM desoneração | %AS | COM desoneração | %AS |
| 105557 | EXECUÇÃO E COMPACTAÇÃO DE CAMADA FINAL DE ATERRO (100% DE ENERGIA DO PROCTOR NORMAL) COM SOLO PREDOMINANTEMENTE ARGILOSO, EM CAMADAS COM ESPESSURA DE 10 CM - EXCLUSIVE ESCAVAÇÃO, CARGA E TRANSPORTE E SOLO. AF_09/2024 | M3 | 16,09 | 51% | 15,66 | 53% |
| 105558 | EXECUÇÃO E COMPACTAÇÃO DE CAMADA FINAL DE ATERRO (100% DE ENERGIA DO PROCTOR NORMAL) COM SOLO PREDOMINANTEMENTE ARGILOSO, EM CAMADAS COM ESPESSURA DE 15 CM - EXCLUSIVE ESCAVAÇÃO, CARGA E TRANSPORTE E SOLO. AF_09/2024 | M3 | 13,88 | 51% | 13,51 | 52% |
| 105560 | EXECUÇÃO E COMPACTAÇÃO DE CAMADA FINAL DE ATERRO (100% DE ENERGIA DO PROCTOR NORMAL) COM SOLO PREDOMINANTEMENTE ARGILOSO, EM CAMADAS COM ESPESSURA DE 20 CM - EXCLUSIVE ESCAVAÇÃO, CARGA E TRANSPORTE E SOLO. AF_09/2024 | M3 | 12,66 | 51% | 12,31 | 52% |
| 96386 | EXECUÇÃO E COMPACTAÇÃO DE CORPO DE ATERRO (95% DE ENERGIA DO PROCTOR NORMAL) COM SOLO PREDOMINANTEMENTE ARENOSO ESPESSURA 15CM - EXCLUSIVE MATERIAL, ESCAVAÇÃO, CARGA E TRANSPORTE. AF_09/2024 | M3 | 6,80 | 51% | 6,66 | 52% |
| 105564 | EXECUÇÃO E COMPACTAÇÃO DE CORPO DE ATERRO (95% DE ENERGIA DO PROCTOR NORMAL) COM SOLO PREDOMINANTEMENTE ARENOSO, EM CAMADAS COM ESPESSURA DE 20 CM - EXCLUSIVE ESCAVAÇÃO, CARGA E TRANSPORTE E SOLO. AF_09/2024 | M3 | 6,31 | 51% | 6,18 | 52% |
| 105561 | EXECUÇÃO E COMPACTAÇÃO DE CORPO DE ATERRO DE ATERRO (95% DE ENERGIA DO PROCTOR NORMAL) COM SOLO PREDOMINANTEMENTE ARENOSO, EM CAMADAS COM ESPESSURA DE 10 CM - EXCLUSIVE ESCAVAÇÃO, CARGA E TRANSPORTE E SOLO. AF_09/2024 | M3 | 8,29 | 52% | 8,12 | 53% |
| 96385 | EXECUÇÃO E COMPACTAÇÃO DE CORPO DE ATERRO DE ATERRO (95% DE ENERGIA DO PROCTOR NORMAL) COM SOLO PREDOMINANTEMENTE ARGILOSO ESPESSURA 15 CM - EXCLUSIVE MATERIAL, ESCAVAÇÃO, CARGA E TRANSPORTE. AF_09/2024 | M3 | 12,54 | 50% | 12,21 | 52% |
| 105556 | EXECUÇÃO E COMPACTAÇÃO DE CORPO DE ATERRO DE ATERRO (95% DE ENERGIA DO PROCTOR NORMAL) COM SOLO PREDOMINANTEMENTE ARGILOSO, EM CAMADAS COM ESPESSURA DE 10 CM - EXCLUSIVE ESCAVAÇÃO, CARGA E TRANSPORTE E SOLO. AF_09/2024 | M3 | 14,08 | 51% | 13,72 | 52% |
| 105559 | EXECUÇÃO E COMPACTAÇÃO DE CORPO DE ATERRO DE ATERRO (95% DE ENERGIA DO PROCTOR NORMAL) COM SOLO PREDOMINANTEMENTE ARGILOSO, EM CAMADAS COM ESPESSURA DE 20 CM - EXCLUSIVE ESCAVAÇÃO, CARGA E TRANSPORTE E SOLO. AF_09/2024 | M3 | 10,65 | 50% | 10,37 | 51% |
| 105733 | RECONSTRUÇÃO DE BASE E SUB-BASE PARA PAVIMENTAÇÃO DE BRITA GRADUADA SIMPLES TRATADA COM CIMENTO, COM ESPESSURA DE 10 CM - EXCLUSIVE CARGA E TRANSPORTE. AF_09/2024 | M3 | 369,72 | 5% | 368,82 | 5% |
| 105734 | RECONSTRUÇÃO DE BASE E SUB-BASE PARA PAVIMENTAÇÃO DE BRITA GRADUADA SIMPLES TRATADA COM CIMENTO, COM ESPESSURA DE 15 CM - EXCLUSIVE CARGA E TRANSPORTE. AF_09/2024 | M3 | 363,51 | 4% | 362,79 | 4% |
| 105736 | RECONSTRUÇÃO DE BASE E SUB-BASE PARA PAVIMENTAÇÃO DE BRITA GRADUADA SIMPLES TRATADA COM CIMENTO, COM ESPESSURA DE 20 CM - EXCLUSIVE CARGA E TRANSPORTE. AF_09/2024 | M3 | 360,40 | 4% | 359,74 | 4% |
| 105728 | RECONSTRUÇÃO DE BASE E SUB-BASE PARA PAVIMENTAÇÃO DE BRITA GRADUADA SIMPLES, COM ESPESSURA DE 10 CM - EXCLUSIVE CARGA E TRANSPORTE. AF_09/2024 | M3 | 314,17 | 5% | 313,37 | 5% |
| 105729 | RECONSTRUÇÃO DE BASE E SUB-BASE PARA PAVIMENTAÇÃO DE BRITA GRADUADA SIMPLES, COM ESPESSURA DE 15 CM - EXCLUSIVE CARGA E TRANSPORTE. AF_09/2024 | M3 | 309,41 | 4% | 308,76 | 4% |
| 105731 | RECONSTRUÇÃO DE BASE E SUB-BASE PARA PAVIMENTAÇÃO DE BRITA GRADUADA SIMPLES, COM ESPESSURA DE 20 CM - EXCLUSIVE CARGA E TRANSPORTE. AF_09/2024 | M3 | 307,02 | 4% | 306,43 | 4% |
| 105738 | RECONSTRUÇÃO DE BASE E SUB-BASE PARA PAVIMENTAÇÃO DE CONCRETO COMPACTADO COM ROLO, COM ESPESSURA DE 10 CM - EXCLUSIVE CARGA E TRANSPORTE. AF_09/2024 | M3 | 440,72 | 4% | 439,80 | 4% |
| 105739 | RECONSTRUÇÃO DE BASE E SUB-BASE PARA PAVIMENTAÇÃO DE CONCRETO COMPACTADO COM ROLO, COM ESPESSURA DE 15 CM - EXCLUSIVE CARGA E TRANSPORTE. AF_09/2024 | M3 | 436,06 | 3% | 435,29 | 3% |
| 105741 | RECONSTRUÇÃO DE BASE E SUB-BASE PARA PAVIMENTAÇÃO DE CONCRETO COMPACTADO COM ROLO, COM ESPESSURA DE 20 CM - EXCLUSIVE CARGA E TRANSPORTE. AF_09/2024 | M3 | 433,63 | 3% | 432,91 | 3% |
| 105750 | RECONSTRUÇÃO DE BASE E SUB-BASE PARA PAVIMENTAÇÃO DE MACADAME SECO, COM ESPESSURA DE 10 CM - EXCLUSIVE CARGA E TRANSPORTE. AF_09/2024 | M3 | 283,82 | 8% | 282,77 | 8% |
| 105751 | RECONSTRUÇÃO DE BASE E SUB-BASE PARA PAVIMENTAÇÃO DE MACADAME SECO, COM ESPESSURA DE 15 CM - EXCLUSIVE CARGA E TRANSPORTE. AF_09/2024 | M3 | 281,41 | 7% | 280,41 | 7% |

RELATÓRIO DE CUSTOS DE COMPOSIÇÕES

Encargos sociais SEM desoneração:

Horista: **110,11%**Mensalista: **70,19%**Mês de Referência: **03/2025**Localidade: **BRASILIA - DF**

Encargos sociais COM desoneração:

Horista: **88,17%**Mensalista: **52,39%**Data de emissão: **11/04/2025**

| Código | Descrição da Composição | Unid. | Custo Total (R\$) | | | |
|--------|---|-------|-------------------|-----|-----------------|-----|
| | | | SEM desoneração | %AS | COM desoneração | %AS |
| 105753 | RECONSTRUÇÃO DE BASE E SUB-BASE PARA PAVIMENTAÇÃO DE MACADAME SECO, COM ESPESSURA DE 20 CM - EXCLUSIVE CARGA E TRANSPORTE. AF_09/2024 | M3 | 279,23 | 7% | 278,29 | 7% |
| 105755 | RECONSTRUÇÃO DE BASE E SUB-BASE PARA PAVIMENTAÇÃO DE MACADAME SECO, COM ESPESSURA DE 25 CM - EXCLUSIVE CARGA E TRANSPORTE. AF_09/2024 | M3 | 277,15 | 6% | 276,27 | 6% |
| 105743 | RECONSTRUÇÃO DE BASE E SUB-BASE PARA PAVIMENTAÇÃO DE RACHÃO, COM ESPESSURA DE 30 CM - EXCLUSIVE CARGA E TRANSPORTE. AF_09/2024 | M3 | 218,24 | 7% | 217,53 | 7% |
| 105744 | RECONSTRUÇÃO DE BASE E SUB-BASE PARA PAVIMENTAÇÃO DE RACHÃO, COM ESPESSURA DE 40 CM - EXCLUSIVE CARGA E TRANSPORTE. AF_09/2024 | M3 | 215,98 | 6% | 215,36 | 6% |
| 105746 | RECONSTRUÇÃO DE BASE E SUB-BASE PARA PAVIMENTAÇÃO DE RACHÃO, COM ESPESSURA DE 50 CM - EXCLUSIVE CARGA E TRANSPORTE. AF_09/2024 | M3 | 213,69 | 5% | 213,14 | 6% |
| 105748 | RECONSTRUÇÃO DE BASE E SUB-BASE PARA PAVIMENTAÇÃO DE RACHÃO, COM ESPESSURA DE 60 CM - EXCLUSIVE CARGA E TRANSPORTE. AF_09/2024 | M3 | 211,40 | 5% | 210,91 | 5% |
| 105660 | RECONSTRUÇÃO DE BASE E SUB-BASE PARA PAVIMENTAÇÃO DE SOLO (PREDOMINANTEMENTE ARENOSO) BRITA - 40%-60% COM CIMENTO - 4%, MISTURA EM PISTA, COM ESPESSURA DE 10 CM - EXCLUSIVE ESCAVAÇÃO, CARGA E TRANSPORTE E SOLO. AF_09/2024 | M3 | 251,34 | 8% | 249,94 | 8% |
| 105663 | RECONSTRUÇÃO DE BASE E SUB-BASE PARA PAVIMENTAÇÃO DE SOLO (PREDOMINANTEMENTE ARENOSO) BRITA - 40%-60% COM CIMENTO - 4%, MISTURA EM PISTA, COM ESPESSURA DE 15 CM - EXCLUSIVE ESCAVAÇÃO, CARGA E TRANSPORTE E SOLO. AF_09/2024 | M3 | 241,39 | 7% | 240,33 | 7% |
| 105669 | RECONSTRUÇÃO DE BASE E SUB-BASE PARA PAVIMENTAÇÃO DE SOLO (PREDOMINANTEMENTE ARENOSO) BRITA - 40%-60% COM CIMENTO - 4%, MISTURA EM PISTA, COM ESPESSURA DE 20 CM - EXCLUSIVE ESCAVAÇÃO, CARGA E TRANSPORTE E SOLO. AF_09/2024 | M3 | 236,37 | 6% | 235,49 | 6% |
| 105642 | RECONSTRUÇÃO DE BASE E SUB-BASE PARA PAVIMENTAÇÃO DE SOLO (PREDOMINANTEMENTE ARENOSO) BRITA - 40%-60% COM CIMENTO - 4%, MISTURA EM USINA, COM ESPESSURA DE 10 CM - EXCLUSIVE CARGA E TRANSPORTE. AF_09/2024 | M3 | - | - | - | - |
| 105648 | RECONSTRUÇÃO DE BASE E SUB-BASE PARA PAVIMENTAÇÃO DE SOLO (PREDOMINANTEMENTE ARENOSO) BRITA - 40%-60% COM CIMENTO - 4%, MISTURA EM USINA, COM ESPESSURA DE 15 CM - EXCLUSIVE CARGA E TRANSPORTE. AF_09/2024 | M3 | - | - | - | - |
| 105654 | RECONSTRUÇÃO DE BASE E SUB-BASE PARA PAVIMENTAÇÃO DE SOLO (PREDOMINANTEMENTE ARENOSO) BRITA - 40%-60% COM CIMENTO - 4%, MISTURA EM USINA, COM ESPESSURA DE 20 CM - EXCLUSIVE CARGA E TRANSPORTE. AF_09/2024 | M3 | - | - | - | - |
| 105661 | RECONSTRUÇÃO DE BASE E SUB-BASE PARA PAVIMENTAÇÃO DE SOLO (PREDOMINANTEMENTE ARENOSO) BRITA - 40%-60% COM CIMENTO - 6%, MISTURA EM PISTA, COM ESPESSURA DE 10 CM - EXCLUSIVE ESCAVAÇÃO, CARGA E TRANSPORTE E SOLO. AF_09/2024 | M3 | 276,63 | 7% | 275,23 | 8% |
| 105664 | RECONSTRUÇÃO DE BASE E SUB-BASE PARA PAVIMENTAÇÃO DE SOLO (PREDOMINANTEMENTE ARENOSO) BRITA - 40%-60% COM CIMENTO - 6%, MISTURA EM PISTA, COM ESPESSURA DE 15 CM - EXCLUSIVE ESCAVAÇÃO, CARGA E TRANSPORTE E SOLO. AF_09/2024 | M3 | 266,68 | 6% | 265,62 | 6% |
| 105670 | RECONSTRUÇÃO DE BASE E SUB-BASE PARA PAVIMENTAÇÃO DE SOLO (PREDOMINANTEMENTE ARENOSO) BRITA - 40%-60% COM CIMENTO - 6%, MISTURA EM PISTA, COM ESPESSURA DE 20 CM - EXCLUSIVE ESCAVAÇÃO, CARGA E TRANSPORTE E SOLO. AF_09/2024 | M3 | 261,66 | 5% | 260,78 | 5% |
| 105643 | RECONSTRUÇÃO DE BASE E SUB-BASE PARA PAVIMENTAÇÃO DE SOLO (PREDOMINANTEMENTE ARENOSO) BRITA - 40%-60% COM CIMENTO - 6%, MISTURA EM USINA, COM ESPESSURA DE 10 CM - EXCLUSIVE CARGA E TRANSPORTE. AF_09/2024 | M3 | - | - | - | - |
| 105649 | RECONSTRUÇÃO DE BASE E SUB-BASE PARA PAVIMENTAÇÃO DE SOLO (PREDOMINANTEMENTE ARENOSO) BRITA - 40%-60% COM CIMENTO - 6%, MISTURA EM USINA, COM ESPESSURA DE 15 CM - EXCLUSIVE CARGA E TRANSPORTE. AF_09/2024 | M3 | - | - | - | - |
| 105655 | RECONSTRUÇÃO DE BASE E SUB-BASE PARA PAVIMENTAÇÃO DE SOLO (PREDOMINANTEMENTE ARENOSO) BRITA - 40%-60% COM CIMENTO - 6%, MISTURA EM USINA, COM ESPESSURA DE 20 CM - EXCLUSIVE CARGA E TRANSPORTE. AF_09/2024 | M3 | - | - | - | - |
| 105662 | RECONSTRUÇÃO DE BASE E SUB-BASE PARA PAVIMENTAÇÃO DE SOLO (PREDOMINANTEMENTE ARENOSO) BRITA - 40%-60% COM CIMENTO - 8%, MISTURA EM PISTA, COM ESPESSURA DE 10 CM - EXCLUSIVE ESCAVAÇÃO, CARGA E TRANSPORTE E SOLO. AF_09/2024 | M3 | 301,55 | 7% | 300,15 | 7% |

RELATÓRIO DE CUSTOS DE COMPOSIÇÕES

Encargos sociais SEM desoneração:

Horista: **110,11%**Mensalista: **70,19%**Mês de Referência: **03/2025**Localidade: **BRASILIA - DF**

Encargos sociais COM desoneração:

Horista: **88,17%**Mensalista: **52,39%**Data de emissão: **11/04/2025**

| Código | Descrição da Composição | Unid. | Custo Total (R\$) | | | |
|--------|---|-------|-------------------|-----|-----------------|-----|
| | | | SEM desoneração | %AS | COM desoneração | %AS |
| 105665 | RECONSTRUÇÃO DE BASE E SUB-BASE PARA PAVIMENTAÇÃO DE SOLO (PREDOMINANTEMENTE ARENOSO) BRITA - 40%-60% COM CIMENTO - 8%, MISTURA EM PISTA, COM ESPESSURA DE 15 CM - EXCLUSIVE ESCAVAÇÃO, CARGA E TRANSPORTE E SOLO. AF_09/2024 | M3 | 291,60 | 5% | 290,54 | 5% |
| 105671 | RECONSTRUÇÃO DE BASE E SUB-BASE PARA PAVIMENTAÇÃO DE SOLO (PREDOMINANTEMENTE ARENOSO) BRITA - 40%-60% COM CIMENTO - 8%, MISTURA EM PISTA, COM ESPESSURA DE 20 CM - EXCLUSIVE ESCAVAÇÃO, CARGA E TRANSPORTE E SOLO. AF_09/2024 | M3 | 286,58 | 5% | 285,70 | 5% |
| 105644 | RECONSTRUÇÃO DE BASE E SUB-BASE PARA PAVIMENTAÇÃO DE SOLO (PREDOMINANTEMENTE ARENOSO) BRITA - 40%-60% COM CIMENTO - 8%, MISTURA EM USINA, COM ESPESSURA DE 10 CM - EXCLUSIVE CARGA E TRANSPORTE. AF_09/2024 | M3 | - | - | - | - |
| 105650 | RECONSTRUÇÃO DE BASE E SUB-BASE PARA PAVIMENTAÇÃO DE SOLO (PREDOMINANTEMENTE ARENOSO) BRITA - 40%-60% COM CIMENTO - 8%, MISTURA EM USINA, COM ESPESSURA DE 15 CM - EXCLUSIVE CARGA E TRANSPORTE. AF_09/2024 | M3 | - | - | - | - |
| 105656 | RECONSTRUÇÃO DE BASE E SUB-BASE PARA PAVIMENTAÇÃO DE SOLO (PREDOMINANTEMENTE ARENOSO) BRITA - 40%-60% COM CIMENTO - 8%, MISTURA EM USINA, COM ESPESSURA DE 20 CM - EXCLUSIVE CARGA E TRANSPORTE. AF_09/2024 | M3 | - | - | - | - |
| 105577 | RECONSTRUÇÃO DE BASE E SUB-BASE PARA PAVIMENTAÇÃO DE SOLO (PREDOMINANTEMENTE ARENOSO) BRITA - 40%-60%, MISTURA EM PISTA, COM ESPESSURA DE 10 CM - EXCLUSIVE ESCAVAÇÃO, CARGA E TRANSPORTE E SOLO. AF_09/2024 | M3 | 197,13 | 11% | 195,73 | 11% |
| 105578 | RECONSTRUÇÃO DE BASE E SUB-BASE PARA PAVIMENTAÇÃO DE SOLO (PREDOMINANTEMENTE ARENOSO) BRITA - 40%-60%, MISTURA EM PISTA, COM ESPESSURA DE 15 CM - EXCLUSIVE ESCAVAÇÃO, CARGA E TRANSPORTE E SOLO. AF_09/2024 | M3 | 187,18 | 8% | 186,12 | 9% |
| 105712 | RECONSTRUÇÃO DE BASE E SUB-BASE PARA PAVIMENTAÇÃO DE SOLO (PREDOMINANTEMENTE ARENOSO) BRITA - 40%-60%, MISTURA EM PISTA, COM ESPESSURA DE 20 CM - EXCLUSIVE ESCAVAÇÃO, CARGA E TRANSPORTE E SOLO. AF_09/2024 | M3 | 182,16 | 7% | 181,29 | 7% |
| 105637 | RECONSTRUÇÃO DE BASE E SUB-BASE PARA PAVIMENTAÇÃO DE SOLO (PREDOMINANTEMENTE ARENOSO) BRITA - 40%-60%, MISTURA EM USINA, COM ESPESSURA DE 10 CM - EXCLUSIVE CARGA E TRANSPORTE. AF_09/2024 | M3 | - | - | - | - |
| 105707 | RECONSTRUÇÃO DE BASE E SUB-BASE PARA PAVIMENTAÇÃO DE SOLO (PREDOMINANTEMENTE ARENOSO) BRITA - 40%-60%, MISTURA EM USINA, COM ESPESSURA DE 15 CM - EXCLUSIVE CARGA E TRANSPORTE. AF_09/2024 | M3 | - | - | - | - |
| 105709 | RECONSTRUÇÃO DE BASE E SUB-BASE PARA PAVIMENTAÇÃO DE SOLO (PREDOMINANTEMENTE ARENOSO) BRITA - 40%-60%, MISTURA EM USINA, COM ESPESSURA DE 20 CM - EXCLUSIVE CARGA E TRANSPORTE. AF_09/2024 | M3 | - | - | - | - |
| 105693 | RECONSTRUÇÃO DE BASE E SUB-BASE PARA PAVIMENTAÇÃO DE SOLO (PREDOMINANTEMENTE ARENOSO) BRITA - 50%-50% COM CIMENTO - 4%, MISTURA EM PISTA, COM ESPESSURA DE 10 CM - EXCLUSIVE ESCAVAÇÃO, CARGA E TRANSPORTE E SOLO. AF_09/2024 | M3 | 226,74 | 9% | 225,34 | 9% |
| 105696 | RECONSTRUÇÃO DE BASE E SUB-BASE PARA PAVIMENTAÇÃO DE SOLO (PREDOMINANTEMENTE ARENOSO) BRITA - 50%-50% COM CIMENTO - 4%, MISTURA EM PISTA, COM ESPESSURA DE 15 CM - EXCLUSIVE ESCAVAÇÃO, CARGA E TRANSPORTE E SOLO. AF_09/2024 | M3 | 216,79 | 7% | 215,73 | 7% |
| 105702 | RECONSTRUÇÃO DE BASE E SUB-BASE PARA PAVIMENTAÇÃO DE SOLO (PREDOMINANTEMENTE ARENOSO) BRITA - 50%-50% COM CIMENTO - 4%, MISTURA EM PISTA, COM ESPESSURA DE 20 CM - EXCLUSIVE ESCAVAÇÃO, CARGA E TRANSPORTE E SOLO. AF_09/2024 | M3 | 211,77 | 6% | 210,89 | 6% |
| 105675 | RECONSTRUÇÃO DE BASE E SUB-BASE PARA PAVIMENTAÇÃO DE SOLO (PREDOMINANTEMENTE ARENOSO) BRITA - 50%-50% COM CIMENTO - 4%, MISTURA EM USINA, COM ESPESSURA DE 10 CM - EXCLUSIVE CARGA E TRANSPORTE. AF_09/2024 | M3 | - | - | - | - |
| 105681 | RECONSTRUÇÃO DE BASE E SUB-BASE PARA PAVIMENTAÇÃO DE SOLO (PREDOMINANTEMENTE ARENOSO) BRITA - 50%-50% COM CIMENTO - 4%, MISTURA EM USINA, COM ESPESSURA DE 15 CM - EXCLUSIVE CARGA E TRANSPORTE. AF_09/2024 | M3 | - | - | - | - |
| 105687 | RECONSTRUÇÃO DE BASE E SUB-BASE PARA PAVIMENTAÇÃO DE SOLO (PREDOMINANTEMENTE ARENOSO) BRITA - 50%-50% COM CIMENTO - 4%, MISTURA EM USINA, COM ESPESSURA DE 20 CM - EXCLUSIVE CARGA E TRANSPORTE. AF_09/2024 | M3 | - | - | - | - |
| 105694 | RECONSTRUÇÃO DE BASE E SUB-BASE PARA PAVIMENTAÇÃO DE SOLO (PREDOMINANTEMENTE ARENOSO) BRITA - 50%-50% COM CIMENTO - 6%, MISTURA EM PISTA, COM ESPESSURA DE 10 CM - EXCLUSIVE ESCAVAÇÃO, CARGA E TRANSPORTE E SOLO. AF_09/2024 | M3 | 252,55 | 8% | 251,15 | 8% |

RELATÓRIO DE CUSTOS DE COMPOSIÇÕES

Encargos sociais SEM desoneração:

Horista: **110,11%**Mensalista: **70,19%**Mês de Referência: **03/2025**Localidade: **BRASILIA - DF**

Encargos sociais COM desoneração:

Horista: **88,17%**Mensalista: **52,39%**Data de emissão: **11/04/2025**

| Código | Descrição da Composição | Unid. | Custo Total (R\$) | | | |
|--------|---|-------|-------------------|-----|-----------------|-----|
| | | | SEM desoneração | %AS | COM desoneração | %AS |
| 105697 | RECONSTRUÇÃO DE BASE E SUB-BASE PARA PAVIMENTAÇÃO DE SOLO (PREDOMINANTEMENTE ARENOSO) BRITA - 50%-50% COM CIMENTO - 6%, MISTURA EM PISTA, COM ESPESSURA DE 15 CM - EXCLUSIVE ESCAVAÇÃO, CARGA E TRANSPORTE E SOLO. AF_09/2024 | M3 | 242,60 | 7% | 241,54 | 7% |
| 105703 | RECONSTRUÇÃO DE BASE E SUB-BASE PARA PAVIMENTAÇÃO DE SOLO (PREDOMINANTEMENTE ARENOSO) BRITA - 50%-50% COM CIMENTO - 6%, MISTURA EM PISTA, COM ESPESSURA DE 20 CM - EXCLUSIVE ESCAVAÇÃO, CARGA E TRANSPORTE E SOLO. AF_09/2024 | M3 | 237,58 | 6% | 236,70 | 6% |
| 105676 | RECONSTRUÇÃO DE BASE E SUB-BASE PARA PAVIMENTAÇÃO DE SOLO (PREDOMINANTEMENTE ARENOSO) BRITA - 50%-50% COM CIMENTO - 6%, MISTURA EM USINA, COM ESPESSURA DE 10 CM - EXCLUSIVE CARGA E TRANSPORTE. AF_09/2024 | M3 | - | - | - | - |
| 105682 | RECONSTRUÇÃO DE BASE E SUB-BASE PARA PAVIMENTAÇÃO DE SOLO (PREDOMINANTEMENTE ARENOSO) BRITA - 50%-50% COM CIMENTO - 6%, MISTURA EM USINA, COM ESPESSURA DE 15 CM - EXCLUSIVE CARGA E TRANSPORTE. AF_09/2024 | M3 | - | - | - | - |
| 105688 | RECONSTRUÇÃO DE BASE E SUB-BASE PARA PAVIMENTAÇÃO DE SOLO (PREDOMINANTEMENTE ARENOSO) BRITA - 50%-50% COM CIMENTO - 6%, MISTURA EM USINA, COM ESPESSURA DE 20 CM - EXCLUSIVE CARGA E TRANSPORTE. AF_09/2024 | M3 | - | - | - | - |
| 105695 | RECONSTRUÇÃO DE BASE E SUB-BASE PARA PAVIMENTAÇÃO DE SOLO (PREDOMINANTEMENTE ARENOSO) BRITA - 50%-50% COM CIMENTO - 8%, MISTURA EM PISTA, COM ESPESSURA DE 10 CM - EXCLUSIVE ESCAVAÇÃO, CARGA E TRANSPORTE E SOLO. AF_09/2024 | M3 | 277,97 | 7% | 276,57 | 7% |
| 105698 | RECONSTRUÇÃO DE BASE E SUB-BASE PARA PAVIMENTAÇÃO DE SOLO (PREDOMINANTEMENTE ARENOSO) BRITA - 50%-50% COM CIMENTO - 8%, MISTURA EM PISTA, COM ESPESSURA DE 15 CM - EXCLUSIVE ESCAVAÇÃO, CARGA E TRANSPORTE E SOLO. AF_09/2024 | M3 | 268,02 | 6% | 266,96 | 6% |
| 105704 | RECONSTRUÇÃO DE BASE E SUB-BASE PARA PAVIMENTAÇÃO DE SOLO (PREDOMINANTEMENTE ARENOSO) BRITA - 50%-50% COM CIMENTO - 8%, MISTURA EM PISTA, COM ESPESSURA DE 20 CM - EXCLUSIVE ESCAVAÇÃO, CARGA E TRANSPORTE E SOLO. AF_09/2024 | M3 | 263,00 | 5% | 262,12 | 5% |
| 105677 | RECONSTRUÇÃO DE BASE E SUB-BASE PARA PAVIMENTAÇÃO DE SOLO (PREDOMINANTEMENTE ARENOSO) BRITA - 50%-50% COM CIMENTO - 8%, MISTURA EM USINA, COM ESPESSURA DE 10 CM - EXCLUSIVE CARGA E TRANSPORTE. AF_09/2024 | M3 | - | - | - | - |
| 105683 | RECONSTRUÇÃO DE BASE E SUB-BASE PARA PAVIMENTAÇÃO DE SOLO (PREDOMINANTEMENTE ARENOSO) BRITA - 50%-50% COM CIMENTO - 8%, MISTURA EM USINA, COM ESPESSURA DE 15 CM - EXCLUSIVE CARGA E TRANSPORTE. AF_09/2024 | M3 | - | - | - | - |
| 105689 | RECONSTRUÇÃO DE BASE E SUB-BASE PARA PAVIMENTAÇÃO DE SOLO (PREDOMINANTEMENTE ARENOSO) BRITA - 50%-50% COM CIMENTO - 8%, MISTURA EM USINA, COM ESPESSURA DE 20 CM - EXCLUSIVE CARGA E TRANSPORTE. AF_09/2024 | M3 | - | - | - | - |
| 105579 | RECONSTRUÇÃO DE BASE E SUB-BASE PARA PAVIMENTAÇÃO DE SOLO (PREDOMINANTEMENTE ARENOSO) BRITA - 50%-50%, MISTURA EM PISTA, COM ESPESSURA DE 10 CM - EXCLUSIVE ESCAVAÇÃO, CARGA E TRANSPORTE E SOLO. AF_09/2024 | M3 | 171,50 | 12% | 170,10 | 12% |
| 105580 | RECONSTRUÇÃO DE BASE E SUB-BASE PARA PAVIMENTAÇÃO DE SOLO (PREDOMINANTEMENTE ARENOSO) BRITA - 50%-50%, MISTURA EM PISTA, COM ESPESSURA DE 15 CM - EXCLUSIVE ESCAVAÇÃO, CARGA E TRANSPORTE E SOLO. AF_09/2024 | M3 | 161,55 | 10% | 160,49 | 10% |
| 105582 | RECONSTRUÇÃO DE BASE E SUB-BASE PARA PAVIMENTAÇÃO DE SOLO (PREDOMINANTEMENTE ARENOSO) BRITA - 50%-50%, MISTURA EM PISTA, COM ESPESSURA DE 20 CM - EXCLUSIVE ESCAVAÇÃO, CARGA E TRANSPORTE E SOLO. AF_09/2024 | M3 | 156,53 | 9% | 155,66 | 9% |
| 105638 | RECONSTRUÇÃO DE BASE E SUB-BASE PARA PAVIMENTAÇÃO DE SOLO (PREDOMINANTEMENTE ARENOSO) BRITA - 50%-50%, MISTURA EM USINA, COM ESPESSURA DE 10 CM - EXCLUSIVE CARGA E TRANSPORTE. AF_09/2024 | M3 | - | - | - | - |
| 105715 | RECONSTRUÇÃO DE BASE E SUB-BASE PARA PAVIMENTAÇÃO DE SOLO (PREDOMINANTEMENTE ARENOSO) BRITA - 50%-50%, MISTURA EM USINA, COM ESPESSURA DE 15 CM - EXCLUSIVE CARGA E TRANSPORTE. AF_09/2024 | M3 | - | - | - | - |
| 105717 | RECONSTRUÇÃO DE BASE E SUB-BASE PARA PAVIMENTAÇÃO DE SOLO (PREDOMINANTEMENTE ARENOSO) BRITA - 50%-50%, MISTURA EM USINA, COM ESPESSURA DE 20 CM - EXCLUSIVE CARGA E TRANSPORTE. AF_09/2024 | M3 | - | - | - | - |
| 105626 | RECONSTRUÇÃO DE BASE E SUB-BASE PARA PAVIMENTAÇÃO DE SOLO (PREDOMINANTEMENTE ARENOSO) COM CIMENTO - 6%, MISTURA EM PISTA, COM ESPESSURA DE 10 CM - EXCLUSIVE ESCAVAÇÃO, CARGA E TRANSPORTE E SOLO. AF_09/2024 | M3 | 115,05 | 11% | 114,25 | 11% |

RELATÓRIO DE CUSTOS DE COMPOSIÇÕES

Encargos sociais SEM desoneração:

Horista: **110,11%**Mensalista: **70,19%**Mês de Referência: **03/2025**Localidade: **BRASILIA - DF**

Encargos sociais COM desoneração:

Horista: **88,17%**Mensalista: **52,39%**Data de emissão: **11/04/2025**

| Código | Descrição da Composição | Unid. | Custo Total (R\$) | | | |
|--------|---|-------|-------------------|-----|-----------------|-----|
| | | | SEM desoneração | %AS | COM desoneração | %AS |
| 105629 | RECONSTRUÇÃO DE BASE E SUB-BASE PARA PAVIMENTAÇÃO DE SOLO (PREDOMINANTEMENTE ARENOSO) COM CIMENTO - 6%, MISTURA EM PISTA, COM ESPESSURA DE 15 CM - EXCLUSIVE ESCAVAÇÃO, CARGA E TRANSPORTE E SOLO. AF_09/2024 | M3 | 107,07 | 8% | 106,53 | 8% |
| 105635 | RECONSTRUÇÃO DE BASE E SUB-BASE PARA PAVIMENTAÇÃO DE SOLO (PREDOMINANTEMENTE ARENOSO) COM CIMENTO - 6%, MISTURA EM PISTA, COM ESPESSURA DE 20 CM - EXCLUSIVE ESCAVAÇÃO, CARGA E TRANSPORTE E SOLO. AF_09/2024 | M3 | 105,91 | 7% | 105,40 | 7% |
| 105605 | RECONSTRUÇÃO DE BASE E SUB-BASE PARA PAVIMENTAÇÃO DE SOLO (PREDOMINANTEMENTE ARENOSO) COM CIMENTO - 6%, MISTURA EM USINA, COM ESPESSURA DE 10 CM - EXCLUSIVE CARGA E TRANSPORTE. AF_09/2024 | M3 | - | - | - | - |
| 105613 | RECONSTRUÇÃO DE BASE E SUB-BASE PARA PAVIMENTAÇÃO DE SOLO (PREDOMINANTEMENTE ARENOSO) COM CIMENTO - 6%, MISTURA EM USINA, COM ESPESSURA DE 15 CM - EXCLUSIVE CARGA E TRANSPORTE. AF_09/2024 | M3 | - | - | - | - |
| 105621 | RECONSTRUÇÃO DE BASE E SUB-BASE PARA PAVIMENTAÇÃO DE SOLO (PREDOMINANTEMENTE ARENOSO) COM CIMENTO - 6%, MISTURA EM USINA, COM ESPESSURA DE 20 CM - EXCLUSIVE CARGA E TRANSPORTE. AF_09/2024 | M3 | - | - | - | - |
| 105627 | RECONSTRUÇÃO DE BASE E SUB-BASE PARA PAVIMENTAÇÃO DE SOLO (PREDOMINANTEMENTE ARENOSO) COM CIMENTO - 8%, MISTURA EM PISTA, COM ESPESSURA DE 10 CM - EXCLUSIVE ESCAVAÇÃO, CARGA E TRANSPORTE E SOLO. AF_09/2024 | M3 | 143,04 | 9% | 142,24 | 9% |
| 105630 | RECONSTRUÇÃO DE BASE E SUB-BASE PARA PAVIMENTAÇÃO DE SOLO (PREDOMINANTEMENTE ARENOSO) COM CIMENTO - 8%, MISTURA EM PISTA, COM ESPESSURA DE 15 CM - EXCLUSIVE ESCAVAÇÃO, CARGA E TRANSPORTE E SOLO. AF_09/2024 | M3 | 135,06 | 6% | 134,52 | 6% |
| 105636 | RECONSTRUÇÃO DE BASE E SUB-BASE PARA PAVIMENTAÇÃO DE SOLO (PREDOMINANTEMENTE ARENOSO) COM CIMENTO - 8%, MISTURA EM PISTA, COM ESPESSURA DE 20 CM - EXCLUSIVE ESCAVAÇÃO, CARGA E TRANSPORTE E SOLO. AF_09/2024 | M3 | 133,90 | 6% | 133,39 | 6% |
| 105606 | RECONSTRUÇÃO DE BASE E SUB-BASE PARA PAVIMENTAÇÃO DE SOLO (PREDOMINANTEMENTE ARENOSO) COM CIMENTO - 8%, MISTURA EM USINA, COM ESPESSURA DE 10 CM - EXCLUSIVE CARGA E TRANSPORTE. AF_09/2024 | M3 | - | - | - | - |
| 105614 | RECONSTRUÇÃO DE BASE E SUB-BASE PARA PAVIMENTAÇÃO DE SOLO (PREDOMINANTEMENTE ARENOSO) COM CIMENTO - 8%, MISTURA EM USINA, COM ESPESSURA DE 15 CM - EXCLUSIVE CARGA E TRANSPORTE. AF_09/2024 | M3 | - | - | - | - |
| 105622 | RECONSTRUÇÃO DE BASE E SUB-BASE PARA PAVIMENTAÇÃO DE SOLO (PREDOMINANTEMENTE ARENOSO) COM CIMENTO - 8%, MISTURA EM USINA, COM ESPESSURA DE 20 CM - EXCLUSIVE CARGA E TRANSPORTE. AF_09/2024 | M3 | - | - | - | - |
| 105572 | RECONSTRUÇÃO DE BASE E SUB-BASE PARA PAVIMENTAÇÃO DE SOLO (PREDOMINANTEMENTE ARENOSO) MELHORADO COM CIMENTO - 2%, MISTURA EM PISTA, COM ESPESSURA DE 10 CM - EXCLUSIVE ESCAVAÇÃO, CARGA E TRANSPORTE E SOLO. AF_09/2024 | M3 | 57,53 | 21% | 56,73 | 22% |
| 105574 | RECONSTRUÇÃO DE BASE E SUB-BASE PARA PAVIMENTAÇÃO DE SOLO (PREDOMINANTEMENTE ARENOSO) MELHORADO COM CIMENTO - 2%, MISTURA EM PISTA, COM ESPESSURA DE 15 CM - EXCLUSIVE ESCAVAÇÃO, CARGA E TRANSPORTE E SOLO. AF_09/2024 | M3 | 49,55 | 17% | 49,01 | 17% |
| 105576 | RECONSTRUÇÃO DE BASE E SUB-BASE PARA PAVIMENTAÇÃO DE SOLO (PREDOMINANTEMENTE ARENOSO) MELHORADO COM CIMENTO - 2%, MISTURA EM PISTA, COM ESPESSURA DE 20 CM - EXCLUSIVE ESCAVAÇÃO, CARGA E TRANSPORTE E SOLO. AF_09/2024 | M3 | 48,39 | 16% | 47,88 | 16% |
| 105603 | RECONSTRUÇÃO DE BASE E SUB-BASE PARA PAVIMENTAÇÃO DE SOLO (PREDOMINANTEMENTE ARENOSO) MELHORADO COM CIMENTO - 2%, MISTURA EM USINA, COM ESPESSURA DE 10 CM - EXCLUSIVE CARGA E TRANSPORTE. AF_09/2024 | M3 | - | - | - | - |
| 105611 | RECONSTRUÇÃO DE BASE E SUB-BASE PARA PAVIMENTAÇÃO DE SOLO (PREDOMINANTEMENTE ARENOSO) MELHORADO COM CIMENTO - 2%, MISTURA EM USINA, COM ESPESSURA DE 15 CM - EXCLUSIVE CARGA E TRANSPORTE. AF_09/2024 | M3 | - | - | - | - |
| 105619 | RECONSTRUÇÃO DE BASE E SUB-BASE PARA PAVIMENTAÇÃO DE SOLO (PREDOMINANTEMENTE ARENOSO) MELHORADO COM CIMENTO - 2%, MISTURA EM USINA, COM ESPESSURA DE 20 CM - EXCLUSIVE CARGA E TRANSPORTE. AF_09/2024 | M3 | - | - | - | - |
| 105573 | RECONSTRUÇÃO DE BASE E SUB-BASE PARA PAVIMENTAÇÃO DE SOLO (PREDOMINANTEMENTE ARENOSO) MELHORADO COM CIMENTO - 4%, MISTURA EM PISTA, COM ESPESSURA DE 10 CM - EXCLUSIVE ESCAVAÇÃO, CARGA E TRANSPORTE E SOLO. AF_09/2024 | M3 | 86,68 | 14% | 85,88 | 14% |
| 105628 | RECONSTRUÇÃO DE BASE E SUB-BASE PARA PAVIMENTAÇÃO DE SOLO (PREDOMINANTEMENTE ARENOSO) MELHORADO COM CIMENTO - 4%, MISTURA EM PISTA, COM ESPESSURA DE 15 CM - EXCLUSIVE ESCAVAÇÃO, CARGA E TRANSPORTE E SOLO. AF_09/2024 | M3 | 78,70 | 11% | 78,16 | 11% |

RELATÓRIO DE CUSTOS DE COMPOSIÇÕES

Encargos sociais SEM desoneração:

Horista: **110,11%**Mensalista: **70,19%**Mês de Referência: **03/2025**Localidade: **BRASILIA - DF**

Encargos sociais COM desoneração:

Horista: **88,17%**Mensalista: **52,39%**Data de emissão: **11/04/2025**

| Código | Descrição da Composição | Unid. | Custo Total (R\$) | | | |
|--------|---|-------|-------------------|-----|-----------------|-----|
| | | | SEM desoneração | %AS | COM desoneração | %AS |
| 105634 | RECONSTRUÇÃO DE BASE E SUB-BASE PARA PAVIMENTAÇÃO DE SOLO (PREDOMINANTEMENTE ARENOSO) MELHORADO COM CIMENTO - 4%, MISTURA EM PISTA, COM ESPESSURA DE 20 CM - EXCLUSIVE ESCAVAÇÃO, CARGA E TRANSPORTE E SOLO. AF_09/2024 | M3 | 77,54 | 10% | 77,03 | 10% |
| 105604 | RECONSTRUÇÃO DE BASE E SUB-BASE PARA PAVIMENTAÇÃO DE SOLO (PREDOMINANTEMENTE ARENOSO) MELHORADO COM CIMENTO - 4%, MISTURA EM USINA, COM ESPESSURA DE 10 CM - EXCLUSIVE CARGA E TRANSPORTE. AF_09/2024 | M3 | - | - | - | - |
| 105612 | RECONSTRUÇÃO DE BASE E SUB-BASE PARA PAVIMENTAÇÃO DE SOLO (PREDOMINANTEMENTE ARENOSO) MELHORADO COM CIMENTO - 4%, MISTURA EM USINA, COM ESPESSURA DE 15 CM - EXCLUSIVE CARGA E TRANSPORTE. AF_09/2024 | M3 | - | - | - | - |
| 105620 | RECONSTRUÇÃO DE BASE E SUB-BASE PARA PAVIMENTAÇÃO DE SOLO (PREDOMINANTEMENTE ARENOSO) MELHORADO COM CIMENTO - 4%, MISTURA EM USINA, COM ESPESSURA DE 20 CM - EXCLUSIVE CARGA E TRANSPORTE. AF_09/2024 | M3 | - | - | - | - |
| 105586 | RECONSTRUÇÃO DE BASE E SUB-BASE PARA PAVIMENTAÇÃO DE SOLO (PREDOMINANTEMENTE ARGILOSO) BRITA - 40%-60%, MISTURA EM PISTA, COM ESPESSURA DE 10 CM - EXCLUSIVE ESCAVAÇÃO, CARGA E TRANSPORTE E SOLO. AF_09/2024 | M3 | 208,51 | 13% | 206,71 | 13% |
| 105587 | RECONSTRUÇÃO DE BASE E SUB-BASE PARA PAVIMENTAÇÃO DE SOLO (PREDOMINANTEMENTE ARGILOSO) BRITA - 40%-60%, MISTURA EM PISTA, COM ESPESSURA DE 15 CM - EXCLUSIVE ESCAVAÇÃO, CARGA E TRANSPORTE E SOLO. AF_09/2024 | M3 | 194,79 | 10% | 193,45 | 10% |
| 105589 | RECONSTRUÇÃO DE BASE E SUB-BASE PARA PAVIMENTAÇÃO DE SOLO (PREDOMINANTEMENTE ARGILOSO) BRITA - 40%-60%, MISTURA EM PISTA, COM ESPESSURA DE 20 CM - EXCLUSIVE ESCAVAÇÃO, CARGA E TRANSPORTE E SOLO. AF_09/2024 | M3 | 193,49 | 10% | 192,20 | 10% |
| 105584 | RECONSTRUÇÃO DE BASE E SUB-BASE PARA PAVIMENTAÇÃO DE SOLO (PREDOMINANTEMENTE ARGILOSO) BRITA - 40%-60%, MISTURA EM USINA, COM ESPESSURA DE 10 CM - EXCLUSIVE CARGA E TRANSPORTE. AF_09/2024 | M3 | - | - | - | - |
| 105720 | RECONSTRUÇÃO DE BASE E SUB-BASE PARA PAVIMENTAÇÃO DE SOLO (PREDOMINANTEMENTE ARGILOSO) BRITA - 40%-60%, MISTURA EM USINA, COM ESPESSURA DE 15 CM - EXCLUSIVE CARGA E TRANSPORTE. AF_09/2024 | M3 | - | - | - | - |
| 105722 | RECONSTRUÇÃO DE BASE E SUB-BASE PARA PAVIMENTAÇÃO DE SOLO (PREDOMINANTEMENTE ARGILOSO) BRITA - 40%-60%, MISTURA EM USINA, COM ESPESSURA DE 20 CM - EXCLUSIVE CARGA E TRANSPORTE. AF_09/2024 | M3 | - | - | - | - |
| 105593 | RECONSTRUÇÃO DE BASE E SUB-BASE PARA PAVIMENTAÇÃO DE SOLO (PREDOMINANTEMENTE ARGILOSO) BRITA - 50%-50%, MISTURA EM PISTA, COM ESPESSURA DE 10 CM - EXCLUSIVE ESCAVAÇÃO, CARGA E TRANSPORTE E SOLO. AF_09/2024 | M3 | 182,88 | 14% | 181,08 | 15% |
| 105594 | RECONSTRUÇÃO DE BASE E SUB-BASE PARA PAVIMENTAÇÃO DE SOLO (PREDOMINANTEMENTE ARGILOSO) BRITA - 50%-50%, MISTURA EM PISTA, COM ESPESSURA DE 15 CM - EXCLUSIVE ESCAVAÇÃO, CARGA E TRANSPORTE E SOLO. AF_09/2024 | M3 | 169,16 | 12% | 167,82 | 12% |
| 105596 | RECONSTRUÇÃO DE BASE E SUB-BASE PARA PAVIMENTAÇÃO DE SOLO (PREDOMINANTEMENTE ARGILOSO) BRITA - 50%-50%, MISTURA EM PISTA, COM ESPESSURA DE 20 CM - EXCLUSIVE ESCAVAÇÃO, CARGA E TRANSPORTE E SOLO. AF_09/2024 | M3 | 167,86 | 11% | 166,57 | 11% |
| 105591 | RECONSTRUÇÃO DE BASE E SUB-BASE PARA PAVIMENTAÇÃO DE SOLO (PREDOMINANTEMENTE ARGILOSO) BRITA - 50%-50%, MISTURA EM USINA, COM ESPESSURA DE 10 CM - EXCLUSIVE CARGA E TRANSPORTE. AF_09/2024 | M3 | - | - | - | - |
| 105724 | RECONSTRUÇÃO DE BASE E SUB-BASE PARA PAVIMENTAÇÃO DE SOLO (PREDOMINANTEMENTE ARGILOSO) BRITA - 50%-50%, MISTURA EM USINA, COM ESPESSURA DE 15 CM - EXCLUSIVE CARGA E TRANSPORTE. AF_09/2024 | M3 | - | - | - | - |
| 105726 | RECONSTRUÇÃO DE BASE E SUB-BASE PARA PAVIMENTAÇÃO DE SOLO (PREDOMINANTEMENTE ARGILOSO) BRITA - 50%-50%, MISTURA EM USINA, COM ESPESSURA DE 20 CM - EXCLUSIVE CARGA E TRANSPORTE. AF_09/2024 | M3 | - | - | - | - |
| 105567 | RECONSTRUÇÃO DE BASE E SUB-BASE PARA PAVIMENTAÇÃO DE SOLO DE COMPORTAMENTO LATERÍTICO (ARENOSO), COM ESPESSURA DE 10 CM - EXCLUSIVE ESCAVAÇÃO, CARGA E TRANSPORTE E SOLO. AF_09/2024 | M3 | 15,16 | 55% | 14,80 | 56% |
| 105568 | RECONSTRUÇÃO DE BASE E SUB-BASE PARA PAVIMENTAÇÃO DE SOLO DE COMPORTAMENTO LATERÍTICO (ARENOSO), COM ESPESSURA DE 15 CM - EXCLUSIVE ESCAVAÇÃO, CARGA E TRANSPORTE E SOLO. AF_09/2024 | M3 | 12,09 | 54% | 11,80 | 55% |
| 105570 | RECONSTRUÇÃO DE BASE E SUB-BASE PARA PAVIMENTAÇÃO DE SOLO DE COMPORTAMENTO LATERÍTICO (ARENOSO), COM ESPESSURA DE 20 CM - EXCLUSIVE ESCAVAÇÃO, CARGA E TRANSPORTE E SOLO. AF_09/2024 | M3 | 9,98 | 53% | 9,76 | 55% |
| 100575 | REGULARIZAÇÃO DE SUPERFÍCIES COM MOTONIVELADORA. AF_09/2024 | M2 | 1,94 | 51% | 1,88 | 52% |

RELATÓRIO DE CUSTOS DE COMPOSIÇÕES

Encargos sociais SEM desoneração:

Horista: **110,11%**Mensalista: **70,19%**Mês de Referência: **03/2025**Localidade: **BRASILIA - DF**

Encargos sociais COM desoneração:

Horista: **88,17%**Mensalista: **52,39%**Data de emissão: **11/04/2025**

| Código | Descrição da Composição | Unid. | Custo Total (R\$) | | | |
|---|--|-------|-------------------|-----|-----------------|-----|
| | | | SEM desoneração | %AS | COM desoneração | %AS |
| 100577 | REGULARIZAÇÃO E COMPACTAÇÃO DE SUBLEITO DE SOLO PREDOMINANTEMENTE ARENOSO, PARA OBRAS DE CONSTRUÇÃO DE PAVIMENTOS. AF_09/2024 | M2 | 0,50 | 48% | 0,48 | 50% |
| 105598 | REGULARIZAÇÃO E COMPACTAÇÃO DE SUBLEITO DE SOLO PREDOMINANTEMENTE ARENOSO, PARA OBRAS DE RECONSTRUÇÃO DE PAVIMENTOS. AF_09/2024 | M2 | 1,98 | 53% | 1,91 | 54% |
| 100576 | REGULARIZAÇÃO E COMPACTAÇÃO DE SUBLEITO DE SOLO PREDOMINANTEMENTE ARGILOSO, PARA OBRAS DE CONSTRUÇÃO DE PAVIMENTOS. AF_09/2024 | M2 | 2,12 | 50% | 2,04 | 51% |
| 105597 | REGULARIZAÇÃO E COMPACTAÇÃO DE SUBLEITO DE SOLO PREDOMINANTEMENTE ARGILOSO, PARA OBRAS DE RECONSTRUÇÃO DE PAVIMENTOS. AF_09/2024 | M2 | 3,94 | 52% | 3,80 | 54% |
| Grupo Bocas para Bueiros (clique para acessar o caderno técnico) | | | | | | |
| 102730 | ARMAÇÃO DE MURO ALA E MURO TESTA UTILIZANDO AÇO CA-50 DE 10 MM - MONTAGEM. AF_07/2021 | KG | 12,33 | 1% | 12,13 | 1% |
| 102731 | ARMAÇÃO DE MURO ALA E MURO TESTA UTILIZANDO AÇO CA-50 DE 12,5 MM - MONTAGEM. AF_07/2021 | KG | 10,29 | 1% | 10,15 | 1% |
| 102732 | ARMAÇÃO DE MURO ALA E MURO TESTA UTILIZANDO AÇO CA-50 DE 16 MM - MONTAGEM. AF_07/2021 | KG | 9,61 | 0% | 9,52 | 0% |
| 102733 | ARMAÇÃO DE MURO ALA E MURO TESTA UTILIZANDO AÇO CA-50 DE 20 MM - MONTAGEM. AF_07/2021 | KG | 10,60 | 0% | 10,54 | 0% |
| 102728 | ARMAÇÃO DE MURO ALA E MURO TESTA UTILIZANDO AÇO CA-50 DE 6,3 MM - MONTAGEM. AF_07/2021 | KG | 15,23 | 1% | 14,84 | 1% |
| 102729 | ARMAÇÃO DE MURO ALA E MURO TESTA UTILIZANDO AÇO CA-50 DE 8 MM - MONTAGEM. AF_07/2021 | KG | 13,98 | 1% | 13,69 | 1% |
| 102734 | ARMAÇÃO DE SOLEIRA UTILIZANDO AÇO CA-50 DE 6,3 MM - MONTAGEM. AF_07/2021 | KG | 14,16 | 3% | 13,87 | 4% |
| 102735 | ARMAÇÃO DE SOLEIRA UTILIZANDO AÇO CA-50 DE 8 MM - MONTAGEM. AF_07/2021 | KG | 13,04 | 2% | 12,83 | 2% |
| 102765 | BOCA PARA BUEIRO DUPLO CELULAR 150 X 150 CM EM CONCRETO, ALAS COM ESCONSIDADE DE 30°, INCLUINDO FÓRMAS E MATERIAIS. AF_07/2021 | UN | 16.165,84 | 1% | 15.788,38 | 1% |
| 102795 | BOCA PARA BUEIRO DUPLO CELULAR 150 X 150 CM EM GABIÃO, ALAS COM ESCONSIDADE DE 45°, INCLUINDO FÓRMAS E MATERIAIS. AF_07/2021 | UN | 34.145,99 | 8% | 33.563,01 | 9% |
| 102766 | BOCA PARA BUEIRO DUPLO CELULAR 200 X 200 CM EM CONCRETO, ALAS COM ESCONSIDADE DE 30°, INCLUINDO FÓRMAS E MATERIAIS. AF_07/2021 | UN | 24.375,84 | 1% | 23.845,46 | 1% |
| 102796 | BOCA PARA BUEIRO DUPLO CELULAR 200 X 200 CM EM GABIÃO, ALAS COM ESCONSIDADE DE 45°, INCLUINDO FÓRMAS E MATERIAIS. AF_07/2021 | UN | 55.009,91 | 8% | 54.123,66 | 8% |
| 102767 | BOCA PARA BUEIRO DUPLO CELULAR 250 X 250 CM EM CONCRETO, ALAS COM ESCONSIDADE DE 30°, INCLUINDO FÓRMAS E MATERIAIS. AF_07/2021 | UN | 34.133,50 | 1% | 33.416,07 | 1% |
| 102797 | BOCA PARA BUEIRO DUPLO CELULAR 250 X 250 CM EM GABIÃO, ALAS COM ESCONSIDADE DE 45°, INCLUINDO FÓRMAS E MATERIAIS. AF_07/2021 | UN | 77.792,26 | 8% | 76.565,60 | 8% |
| 102768 | BOCA PARA BUEIRO DUPLO CELULAR 300 X 300 CM EM CONCRETO, ALAS COM ESCONSIDADE DE 30°, INCLUINDO FÓRMAS E MATERIAIS. AF_07/2021 | UN | 47.631,55 | 1% | 46.697,34 | 1% |
| 102798 | BOCA PARA BUEIRO DUPLO CELULAR 300 X 300 CM EM GABIÃO, ALAS COM ESCONSIDADE DE 45°, INCLUINDO FÓRMAS E MATERIAIS. AF_07/2021 | UN | 95.384,81 | 8% | 93.906,93 | 8% |
| 102744 | BOCA PARA BUEIRO DUPLO TUBULAR D = 100 CM EM CONCRETO, ALAS COM ESCONSIDADE DE 0°, INCLUINDO FÓRMAS E MATERIAIS. AF_07/2021 | UN | 6.806,03 | 1% | 6.660,12 | 1% |
| 102755 | BOCA PARA BUEIRO DUPLO TUBULAR D = 100 CM EM CONCRETO, ALAS COM ESCONSIDADE DE 30°, INCLUINDO FÓRMAS E MATERIAIS. AF_07/2021 | UN | 10.499,78 | 1% | 10.287,89 | 1% |
| 102782 | BOCA PARA BUEIRO DUPLO TUBULAR D = 100 CM EM GABIÃO, ALAS COM ESCONSIDADE DE 45°, INCLUINDO FÓRMAS E MATERIAIS. AF_07/2021 | UN | 16.677,62 | 9% | 16.387,77 | 9% |
| 102745 | BOCA PARA BUEIRO DUPLO TUBULAR D = 120 CM EM CONCRETO, ALAS COM ESCONSIDADE DE 0°, INCLUINDO FÓRMAS E MATERIAIS. AF_07/2021 | UN | 9.552,80 | 1% | 9.352,62 | 1% |
| 102756 | BOCA PARA BUEIRO DUPLO TUBULAR D = 120 CM EM CONCRETO, ALAS COM ESCONSIDADE DE 30°, INCLUINDO FÓRMAS E MATERIAIS. AF_07/2021 | UN | 15.559,41 | 1% | 15.254,34 | 1% |
| 102783 | BOCA PARA BUEIRO DUPLO TUBULAR D = 120 CM EM GABIÃO, ALAS COM ESCONSIDADE DE 45°, INCLUINDO FÓRMAS E MATERIAIS. AF_07/2021 | UN | 22.207,15 | 9% | 21.817,02 | 9% |
| 102746 | BOCA PARA BUEIRO DUPLO TUBULAR D = 150 CM EM CONCRETO, ALAS COM ESCONSIDADE DE 0°, INCLUINDO FÓRMAS E MATERIAIS. AF_07/2021 | UN | 16.550,98 | 1% | 16.212,87 | 1% |

RELATÓRIO DE CUSTOS DE COMPOSIÇÕES

Encargos sociais SEM desoneração:

Horista: **110,11%**Mensalista: **70,19%**Mês de Referência: **03/2025**Localidade: **BRASILIA - DF**

Encargos sociais COM desoneração:

Horista: **88,17%**Mensalista: **52,39%**Data de emissão: **11/04/2025**

| Código | Descrição da Composição | Unid. | Custo Total (R\$) | | | |
|--------|--|-------|-------------------|-----|-----------------|-----|
| | | | SEM desoneração | %AS | COM desoneração | %AS |
| 102757 | BOCA PARA BUEIRO DUPLO TUBULAR D = 150 CM EM CONCRETO, ALAS COM ESCONSIDADE DE 30°, INCLUINDO FÓRMAS E MATERIAIS. AF_07/2021 | UN | 28.949,72 | 1% | 28.399,67 | 1% |
| 102784 | BOCA PARA BUEIRO DUPLO TUBULAR D = 150 CM EM GABIÃO, ALAS COM ESCONSIDADE DE 45°, INCLUINDO FÓRMAS E MATERIAIS. AF_07/2021 | UN | 33.979,20 | 7% | 33.529,05 | 7% |
| 102779 | BOCA PARA BUEIRO DUPLO TUBULAR D = 40 CM EM GABIÃO, ALAS COM ESCONSIDADE DE 45°, INCLUINDO FÓRMAS E MATERIAIS. AF_07/2021 | UN | 8.768,56 | 9% | 8.604,80 | 9% |
| 102780 | BOCA PARA BUEIRO DUPLO TUBULAR D = 60 CM EM GABIÃO, ALAS COM ESCONSIDADE DE 45°, INCLUINDO FÓRMAS E MATERIAIS. AF_07/2021 | UN | 10.079,91 | 9% | 9.891,42 | 10% |
| 102743 | BOCA PARA BUEIRO DUPLO TUBULAR D = 80 CM EM CONCRETO, ALAS COM ESCONSIDADE DE 0°, INCLUINDO FÓRMAS E MATERIAIS. AF_07/2021 | UN | 4.552,43 | 1% | 4.452,56 | 1% |
| 102781 | BOCA PARA BUEIRO DUPLO TUBULAR D = 80 CM EM GABIÃO, ALAS COM ESCONSIDADE DE 45°, INCLUINDO FÓRMAS E MATERIAIS. AF_07/2021 | UN | 15.056,48 | 9% | 14.777,74 | 9% |
| 102761 | BOCA PARA BUEIRO SIMPLES CELULAR 150 X 150 CM EM CONCRETO, ALAS COM ESCONSIDADE DE 30°, INCLUINDO FÓRMAS E MATERIAIS. AF_07/2021 | UN | 12.934,22 | 1% | 12.629,49 | 1% |
| 102791 | BOCA PARA BUEIRO SIMPLES CELULAR 150 X 150 CM EM GABIÃO, ALAS COM ESCONSIDADE DE 45°, INCLUINDO FÓRMAS E MATERIAIS. AF_07/2021 | UN | 32.085,51 | 8% | 31.540,34 | 9% |
| 102762 | BOCA PARA BUEIRO SIMPLES CELULAR 200 X 200 CM EM CONCRETO, ALAS COM ESCONSIDADE DE 30°, INCLUINDO FÓRMAS E MATERIAIS. AF_07/2021 | UN | 19.972,04 | 1% | 19.532,68 | 1% |
| 102792 | BOCA PARA BUEIRO SIMPLES CELULAR 200 X 200 CM EM GABIÃO, ALAS COM ESCONSIDADE DE 45°, INCLUINDO FÓRMAS E MATERIAIS. AF_07/2021 | UN | 52.128,30 | 8% | 51.286,08 | 8% |
| 102763 | BOCA PARA BUEIRO SIMPLES CELULAR 250 X 250 CM EM CONCRETO, ALAS COM ESCONSIDADE DE 30°, INCLUINDO FÓRMAS E MATERIAIS. AF_07/2021 | UN | 27.787,87 | 1% | 27.195,52 | 1% |
| 102793 | BOCA PARA BUEIRO SIMPLES CELULAR 250 X 250 CM EM GABIÃO, ALAS COM ESCONSIDADE DE 45°, INCLUINDO FÓRMAS E MATERIAIS. AF_07/2021 | UN | 69.914,25 | 8% | 68.850,07 | 8% |
| 102764 | BOCA PARA BUEIRO SIMPLES CELULAR 300 X 300 CM EM CONCRETO, ALAS COM ESCONSIDADE DE 30°, INCLUINDO FÓRMAS E MATERIAIS. AF_07/2021 | UN | 39.128,55 | 1% | 38.348,65 | 1% |
| 102794 | BOCA PARA BUEIRO SIMPLES CELULAR 300 X 300 CM EM GABIÃO, ALAS COM ESCONSIDADE DE 45°, INCLUINDO FÓRMAS E MATERIAIS. AF_07/2021 | UN | 100.407,54 | 7% | 98.917,34 | 7% |
| 102740 | BOCA PARA BUEIRO SIMPLES TUBULAR D = 100 CM EM CONCRETO, ALAS COM ESCONSIDADE DE 0°, INCLUINDO FÓRMAS E MATERIAIS. AF_07/2021 | UN | 5.588,44 | 1% | 5.467,25 | 1% |
| 102752 | BOCA PARA BUEIRO SIMPLES TUBULAR D = 100 CM EM CONCRETO, ALAS COM ESCONSIDADE DE 30°, INCLUINDO FÓRMAS E MATERIAIS. AF_07/2021 | UN | 7.503,05 | 1% | 7.347,58 | 1% |
| 102776 | BOCA PARA BUEIRO SIMPLES TUBULAR D = 100 CM EM GABIÃO, ALAS COM ESCONSIDADE DE 45°, INCLUINDO FÓRMAS E MATERIAIS. AF_07/2021 | UN | 13.192,18 | 9% | 12.948,20 | 9% |
| 102741 | BOCA PARA BUEIRO SIMPLES TUBULAR D = 120 CM EM CONCRETO, ALAS COM ESCONSIDADE DE 0°, INCLUINDO FÓRMAS E MATERIAIS. AF_07/2021 | UN | 7.836,15 | 1% | 7.669,91 | 1% |
| 102753 | BOCA PARA BUEIRO SIMPLES TUBULAR D = 120 CM EM CONCRETO, ALAS COM ESCONSIDADE DE 30°, INCLUINDO FÓRMAS E MATERIAIS. AF_07/2021 | UN | 11.086,08 | 1% | 10.862,75 | 1% |
| 102777 | BOCA PARA BUEIRO SIMPLES TUBULAR D = 120 CM EM GABIÃO, ALAS COM ESCONSIDADE DE 45°, INCLUINDO FÓRMAS E MATERIAIS. AF_07/2021 | UN | 20.033,05 | 9% | 19.664,07 | 9% |
| 102742 | BOCA PARA BUEIRO SIMPLES TUBULAR D = 150 CM EM CONCRETO, ALAS COM ESCONSIDADE DE 0°, INCLUINDO FÓRMAS E MATERIAIS. AF_07/2021 | UN | 13.561,63 | 1% | 13.280,75 | 1% |
| 102754 | BOCA PARA BUEIRO SIMPLES TUBULAR D = 150 CM EM CONCRETO, ALAS COM ESCONSIDADE DE 30°, INCLUINDO FÓRMAS E MATERIAIS. AF_07/2021 | UN | 21.080,70 | 1% | 20.668,98 | 1% |
| 102778 | BOCA PARA BUEIRO SIMPLES TUBULAR D = 150 CM EM GABIÃO, ALAS COM ESCONSIDADE DE 45°, INCLUINDO FÓRMAS E MATERIAIS. AF_07/2021 | UN | 29.330,48 | 7% | 28.907,39 | 7% |
| 102737 | BOCA PARA BUEIRO SIMPLES TUBULAR D = 40 CM EM CONCRETO, ALAS COM ESCONSIDADE DE 0°, INCLUINDO FÓRMAS E MATERIAIS. AF_07/2021 | UN | 1.092,45 | 1% | 1.066,55 | 1% |

RELATÓRIO DE CUSTOS DE COMPOSIÇÕES

Encargos sociais SEM desoneração:

Horista: **110,11%**Mensalista: **70,19%**Mês de Referência: **03/2025**Localidade: **BRASILIA - DF**

Encargos sociais COM desoneração:

Horista: **88,17%**Mensalista: **52,39%**Data de emissão: **11/04/2025**

| Código | Descrição da Composição | Unid. | Custo Total (R\$) | | | |
|--------|---|-------|-------------------|-----|-----------------|-----|
| | | | SEM desoneração | %AS | COM desoneração | %AS |
| 102773 | BOCA PARA BUEIRO SIMPLES TUBULAR D = 40 CM EM GABIÃO, ALAS COM ESCONSIDADE DE 45°, INCLUINDO FÓRMAS E MATERIAIS. AF_07/2021 | UN | 8.768,56 | 9% | 8.604,80 | 9% |
| 102738 | BOCA PARA BUEIRO SIMPLES TUBULAR D = 60 CM EM CONCRETO, ALAS COM ESCONSIDADE DE 0°, INCLUINDO FÓRMAS E MATERIAIS. AF_07/2021 | UN | 2.236,00 | 1% | 2.185,35 | 1% |
| 102750 | BOCA PARA BUEIRO SIMPLES TUBULAR D = 60 CM EM CONCRETO, ALAS COM ESCONSIDADE DE 30°, INCLUINDO FÓRMAS E MATERIAIS. AF_07/2021 | UN | 2.725,03 | 1% | 2.664,28 | 1% |
| 102774 | BOCA PARA BUEIRO SIMPLES TUBULAR D = 60 CM EM GABIÃO, ALAS COM ESCONSIDADE DE 45°, INCLUINDO FÓRMAS E MATERIAIS. AF_07/2021 | UN | 8.768,56 | 9% | 8.604,80 | 9% |
| 102739 | BOCA PARA BUEIRO SIMPLES TUBULAR D = 80 CM EM CONCRETO, ALAS COM ESCONSIDADE DE 0°, INCLUINDO FÓRMAS E MATERIAIS. AF_07/2021 | UN | 3.734,02 | 1% | 3.651,21 | 1% |
| 102751 | BOCA PARA BUEIRO SIMPLES TUBULAR D = 80 CM EM CONCRETO, ALAS COM ESCONSIDADE DE 30°, INCLUINDO FÓRMAS E MATERIAIS. AF_07/2021 | UN | 4.719,48 | 1% | 4.618,53 | 1% |
| 102775 | BOCA PARA BUEIRO SIMPLES TUBULAR D = 80 CM EM GABIÃO, ALAS COM ESCONSIDADE DE 45°, INCLUINDO FÓRMAS E MATERIAIS. AF_07/2021 | UN | 13.192,18 | 9% | 12.948,20 | 9% |
| 102769 | BOCA PARA BUEIRO TRIPLO CELULAR 150 X 150 CM EM CONCRETO, ALAS COM ESCONSIDADE DE 30°, INCLUINDO FÓRMAS E MATERIAIS. AF_07/2021 | UN | 18.771,66 | 1% | 18.344,56 | 1% |
| 102799 | BOCA PARA BUEIRO TRIPLO CELULAR 150 X 150 CM EM GABIÃO, ALAS COM ESCONSIDADE DE 45°, INCLUINDO FÓRMAS E MATERIAIS. AF_07/2021 | UN | 34.883,26 | 8% | 34.286,91 | 9% |
| 102770 | BOCA PARA BUEIRO TRIPLO CELULAR 200 X 200 CM EM CONCRETO, ALAS COM ESCONSIDADE DE 30°, INCLUINDO FÓRMAS E MATERIAIS. AF_07/2021 | UN | 28.832,09 | 1% | 28.210,36 | 1% |
| 102800 | BOCA PARA BUEIRO TRIPLO CELULAR 200 X 200 CM EM GABIÃO, ALAS COM ESCONSIDADE DE 45°, INCLUINDO FÓRMAS E MATERIAIS. AF_07/2021 | UN | 60.318,05 | 8% | 59.341,36 | 8% |
| 102771 | BOCA PARA BUEIRO TRIPLO CELULAR 250 X 250 CM EM CONCRETO, ALAS COM ESCONSIDADE DE 30°, INCLUINDO FÓRMAS E MATERIAIS. AF_07/2021 | UN | 40.360,25 | 1% | 39.519,52 | 1% |
| 102801 | BOCA PARA BUEIRO TRIPLO CELULAR 250 X 250 CM EM GABIÃO, ALAS COM ESCONSIDADE DE 45°, INCLUINDO FÓRMAS E MATERIAIS. AF_07/2021 | UN | 84.229,38 | 8% | 82.905,28 | 8% |
| 102772 | BOCA PARA BUEIRO TRIPLO CELULAR 300 X 300 CM EM CONCRETO, ALAS COM ESCONSIDADE DE 30°, INCLUINDO FÓRMAS E MATERIAIS. AF_07/2021 | UN | 56.692,90 | 1% | 55.596,87 | 1% |
| 102802 | BOCA PARA BUEIRO TRIPLO CELULAR 300 X 300 CM EM GABIÃO, ALAS COM ESCONSIDADE DE 45°, INCLUINDO FÓRMAS E MATERIAIS. AF_07/2021 | UN | 101.085,30 | 8% | 99.510,88 | 8% |
| 102747 | BOCA PARA BUEIRO TRIPLO TUBULAR D = 100 CM EM CONCRETO, ALAS COM ESCONSIDADE DE 0°, INCLUINDO FÓRMAS E MATERIAIS. AF_07/2021 | UN | 8.472,51 | 1% | 8.293,62 | 1% |
| 102758 | BOCA PARA BUEIRO TRIPLO TUBULAR D = 100 CM EM CONCRETO, ALAS COM ESCONSIDADE DE 30°, INCLUINDO FÓRMAS E MATERIAIS. AF_07/2021 | UN | 13.511,08 | 1% | 13.242,36 | 1% |
| 102788 | BOCA PARA BUEIRO TRIPLO TUBULAR D = 100 CM EM GABIÃO, ALAS COM ESCONSIDADE DE 45°, INCLUINDO FÓRMAS E MATERIAIS. AF_07/2021 | UN | 18.253,17 | 8% | 17.956,63 | 8% |
| 102748 | BOCA PARA BUEIRO TRIPLO TUBULAR D = 120 CM EM CONCRETO, ALAS COM ESCONSIDADE DE 0°, INCLUINDO FÓRMAS E MATERIAIS. AF_07/2021 | UN | 11.839,37 | 1% | 11.594,83 | 1% |
| 102759 | BOCA PARA BUEIRO TRIPLO TUBULAR D = 120 CM EM CONCRETO, ALAS COM ESCONSIDADE DE 30°, INCLUINDO FÓRMAS E MATERIAIS. AF_07/2021 | UN | 20.054,93 | 1% | 19.667,51 | 1% |
| 102789 | BOCA PARA BUEIRO TRIPLO TUBULAR D = 120 CM EM GABIÃO, ALAS COM ESCONSIDADE DE 45°, INCLUINDO FÓRMAS E MATERIAIS. AF_07/2021 | UN | 24.107,69 | 8% | 23.723,01 | 8% |
| 102749 | BOCA PARA BUEIRO TRIPLO TUBULAR D = 150 CM EM CONCRETO, ALAS COM ESCONSIDADE DE 0°, INCLUINDO FÓRMAS E MATERIAIS. AF_07/2021 | UN | 20.319,47 | 1% | 19.910,44 | 1% |
| 102760 | BOCA PARA BUEIRO TRIPLO TUBULAR D = 150 CM EM CONCRETO, ALAS COM ESCONSIDADE DE 30°, INCLUINDO FÓRMAS E MATERIAIS. AF_07/2021 | UN | 36.967,79 | 1% | 36.275,76 | 1% |
| 102790 | BOCA PARA BUEIRO TRIPLO TUBULAR D = 150 CM EM GABIÃO, ALAS COM ESCONSIDADE DE 45°, INCLUINDO FÓRMAS E MATERIAIS. AF_07/2021 | UN | 39.387,79 | 7% | 38.836,71 | 7% |

RELATÓRIO DE CUSTOS DE COMPOSIÇÕES

Encargos sociais SEM desoneração:

Horista: **110,11%**Mensalista: **70,19%**Mês de Referência: **03/2025**Localidade: **BRASILIA - DF**

Encargos sociais COM desoneração:

Horista: **88,17%**Mensalista: **52,39%**Data de emissão: **11/04/2025**

| Código | Descrição da Composição | Unid. | Custo Total (R\$) | | | |
|---|--|-------|-------------------|-----|-----------------|-----|
| | | | SEM desoneração | %AS | COM desoneração | %AS |
| 102785 | BOCA PARA BUEIRO TRIPLO TUBULAR D = 40 CM EM GABIÃO, ALAS COM ESCONSIDADE DE 45°, INCLUINDO FORMAS E MATERIAIS. AF_07/2021 | UN | 10.079,91 | 9% | 9.891,42 | 10% |
| 102786 | BOCA PARA BUEIRO TRIPLO TUBULAR D = 60 CM EM GABIÃO, ALAS COM ESCONSIDADE DE 45°, INCLUINDO FORMAS E MATERIAIS. AF_07/2021 | UN | 11.148,10 | 8% | 10.958,52 | 9% |
| 102787 | BOCA PARA BUEIRO TRIPLO TUBULAR D = 80 CM EM GABIÃO, ALAS COM ESCONSIDADE DE 45°, INCLUINDO FORMAS E MATERIAIS. AF_07/2021 | UN | 16.677,62 | 9% | 16.387,77 | 9% |
| 102736 | CONCRETAGEM DE BOCA PARA BUEIRO, FCK = 20 MPA, COM USO DE BOMBA - LANÇAMENTO, ADENSAMENTO E ACABAMENTO. AF_07/2021 | M3 | 605,30 | 0% | 601,70 | 0% |
| 102727 | FABRICAÇÃO, MONTAGEM E DESMONTAGEM DE FÔRMA PARA BOCA PARA BUEIRO, EM CHAPA DE MADEIRA COMPENSADÁ RESINADA, E = 17 MM, 2 UTILIZAÇÕES. AF_07/2021 | M2 | 95,91 | - | 92,15 | - |
| Grupo Bombas Hidráulicas - Centrífugas, Horizontais e Submersíveis (clique para acessar o caderno técnico) | | | | | | |
| 102112 | BOMBA CENTRÍFUGA, MONOFÁSICA, 0,5 CV OU 0,49 HP, HM 6 A 20 M, Q 1,2 A 8,3 M3/H (NÃO INCLUI O FORNECIMENTO DA BOMBA). AF_12/2020 | UN | 155,02 | 4% | 144,40 | 5% |
| 102111 | BOMBA CENTRÍFUGA, MONOFÁSICA, 0,5 CV OU 0,49 HP, HM 6 A 20 M, Q 1,2 A 8,3 M3/H - FORNECIMENTO E INSTALAÇÃO. AF_12/2020 | UN | 1.210,99 | 1% | 1.200,37 | 1% |
| 102114 | BOMBA CENTRÍFUGA, TRIFÁSICA, 1 CV OU 0,99 HP, HM 14 A 40 M, Q 0,6 A 8,4 M3/H (NÃO INCLUI O FORNECIMENTO DA BOMBA). AF_12/2020 | UN | 158,95 | 4% | 148,05 | 5% |
| 102113 | BOMBA CENTRÍFUGA, TRIFÁSICA, 1 CV OU 0,99 HP, HM 14 A 40 M, Q 0,6 A 8,4 M3/H - FORNECIMENTO E INSTALAÇÃO. AF_12/2020 | UN | 1.938,97 | 0% | 1.928,07 | 0% |
| 102117 | BOMBA CENTRÍFUGA, TRIFÁSICA, 1,5 CV OU 1,48 HP (NÃO INCLUI O FORNECIMENTO DA BOMBA). AF_12/2020 | UN | 163,73 | 4% | 152,48 | 5% |
| 102116 | BOMBA CENTRÍFUGA, TRIFÁSICA, 1,5 CV OU 1,48 HP, HM 10 A 24 M, Q 6,1 A 21,9 M3/H - FORNECIMENTO E INSTALAÇÃO. AF_12/2020 | UN | 2.071,91 | 0% | 2.060,66 | 0% |
| 102132 | BOMBA CENTRÍFUGA, TRIFÁSICA, 1,5 CV OU 1,48 HP, HM 10 A 24 M, Q 6,1 A 21,9 M3/H, 2 UNIDADES, INCLUSO QUADRO ELÉTRICO - FORNECIMENTO E INSTALAÇÃO. AF_12/2020 | UN | - | - | - | - |
| 102115 | BOMBA CENTRÍFUGA, TRIFÁSICA, 1,5 CV OU 1,48 HP, HM 10 A 70 M, Q 1,8 A 5,3 M3/H - FORNECIMENTO E INSTALAÇÃO. AF_12/2020 | UN | 3.389,68 | 0% | 3.374,14 | 0% |
| 102123 | BOMBA CENTRÍFUGA, TRIFÁSICA, 10 CV OU 9,86 HP, HM 85 A 140 M, Q 4,2 A 14,9 M3/H (NÃO INCLUI O FORNECIMENTO DA BOMBA). AF_12/2020 | UN | 223,12 | 3% | 207,58 | 3% |
| 102122 | BOMBA CENTRÍFUGA, TRIFÁSICA, 10 CV OU 9,86 HP, HM 85 A 140 M, Q 4,2 A 14,9 M3/H - FORNECIMENTO E INSTALAÇÃO. AF_12/2020 | UN | 9.613,39 | 0% | 9.597,85 | 0% |
| 102119 | BOMBA CENTRÍFUGA, TRIFÁSICA, 3 CV OU 2,96 HP, HM 34 A 40 M, Q 8,6 A 14,8 M3/H (NÃO INCLUI O FORNECIMENTO DA BOMBA). AF_12/2020 | UN | 167,85 | 4% | 156,31 | 4% |
| 102118 | BOMBA CENTRÍFUGA, TRIFÁSICA, 3 CV OU 2,96 HP, HM 34 A 40 M, Q 8,6 A 14,8 M3/H - FORNECIMENTO E INSTALAÇÃO. AF_12/2020 | UN | 2.830,35 | 0% | 2.818,81 | 0% |
| 102133 | BOMBA CENTRÍFUGA, TRIFÁSICA, 3 CV OU 2,96 HP, HM 34 A 40 M, Q 8,6 A 14,8 M3/H, 2 UNIDADES, INCLUSO QUADRO ELÉTRICO - FORNECIMENTO E INSTALAÇÃO. AF_12/2020 | UN | - | - | - | - |
| 102127 | BOMBA SUBMERSÍVEL, TRIFÁSICA, 3,80 CV OU 3,75 HP, HM 5 A 25,5 M, Q 3,6 A 61,2 M3/H (NÃO INCLUI O FORNECIMENTO DA BOMBA). AF_12/2020 | UN | - | - | - | - |
| 102126 | BOMBA SUBMERSÍVEL, TRIFÁSICA, 3,80 CV OU 3,75 HP, HM 5 A 25,5 M, Q 3,6 A 61,2 M3/H - FORNECIMENTO E INSTALAÇÃO. AF_12/2020 | UN | - | - | - | - |
| 102137 | CHAVE DE BOIA AUTOMÁTICA SUPERIOR/INFERIOR 15A/250V - FORNECIMENTO E INSTALAÇÃO. AF_12/2020 | UN | 93,89 | - | 91,34 | - |
| 102136 | INSTALAÇÃO DE QUADRO ELÉTRICO PARA BOMBAS TRIFÁSICAS ATÉ 25 CV (NÃO INCLUI O FORNECIMENTO DO QUADRO). AF_12/2020 | UN | 81,09 | - | 75,43 | - |
| 102121 | MOTO BOMBA HORIZONTAL ATÉ 10 CV, HM 75 A 80 M, Q 25,4 A 48 (NÃO INCLUI O FORNECIMENTO DA BOMBA). AF_12/2020 | UN | 210,87 | 3% | 196,21 | 4% |
| 102120 | MOTO BOMBA HORIZONTAL ATÉ 10 CV, HM 75 A 80 M, Q 25,4 A 48 - FORNECIMENTO E INSTALAÇÃO. AF_12/2020 | UN | - | - | - | - |

RELATÓRIO DE CUSTOS DE COMPOSIÇÕES

Encargos sociais SEM desoneração:

Horista: **110,11%**Mensalista: **70,19%**Mês de Referência: **03/2025**Localidade: **BRASILIA - DF**

Encargos sociais COM desoneração:

Horista: **88,17%**Mensalista: **52,39%**Data de emissão: **11/04/2025**

| Código | Descrição da Composição | Unid. | Custo Total (R\$) | | | |
|--|---|-------|-------------------|-----|-----------------|-----|
| | | | SEM desoneração | %AS | COM desoneração | %AS |
| 102138 | MOTO BOMBA HORIZONTAL DE 12,5 A 25 CV, HM 140 M (NÃO INCLUI O FORNECIMENTO DA BOMBA). AF_12/2020 | UN | 243,07 | 3% | 226,09 | 3% |
| 102334 | MOTO BOMBA HORIZONTAL DE 12,5 A 25CV, HM 140 M - FORNECIMENTO E INSTALAÇÃO. AF_12/2020 | UN | - | - | - | - |
| 102129 | MOTO BOMBA SUBMERSÍVEL ATÉ 10 CV, HM 21 M (NÃO INCLUI O FORNECIMENTO DA BOMBA). AF_12/2020 | UN | - | - | - | - |
| 102128 | MOTO BOMBA SUBMERSÍVEL ATÉ 10 CV, HM 21 M - FORNECIMENTO E INSTALAÇÃO. AF_12/2020 | UN | - | - | - | - |
| 102131 | MOTO BOMBA SUBMERSÍVEL DE 11 A 25 CV, HM 33 M (NÃO INCLUI O FORNECIMENTO DA BOMBA). AF_12/2020 | UN | - | - | - | - |
| 102130 | MOTO BOMBA SUBMERSÍVEL DE 11 A 25 CV, HM 33 M - FORNECIMENTO E INSTALAÇÃO. AF_12/2020 | UN | - | - | - | - |
| 102134 | QUADRO ELÉTRICO PARA 2 BOMBAS CENTRÍFUGAS TRIFÁSICAS 1,5 CV - FORNECIMENTO E INSTALAÇÃO. AF_12/2020 | UN | - | - | - | - |
| 102135 | QUADRO ELÉTRICO PARA 2 BOMBAS CENTRÍFUGAS TRIFÁSICAS 3 CV - FORNECIMENTO E INSTALAÇÃO. AF_12/2020 | UN | - | - | - | - |
| Grupo Brises (clique para acessar o caderno técnico) | | | | | | |
| 104941 | FORNECIMENTO E INSTALAÇÃO DE BRISE DE ALUMÍNIO B57, COM PINTURA ELETROSTÁTICA BRANCA, ACABAMENTO LISO, FIXADO EM PORTA-PAINEL RANHURADO. AF_03/2024 | M2 | - | - | - | - |
| 104942 | FORNECIMENTO E INSTALAÇÃO DE BRISE DE ALUZINC SL4, COM PINTURA ELETROSTÁTICA BRANCA, INCLINAÇÃO DE 45°, ACABAMENTO LISO, FIXADO EM PORTA-PAINEL RANHURADO. AF_03/2024 | M2 | - | - | - | - |
| 104940 | FORNECIMENTO E INSTALAÇÃO DE CAIXA DE ALUMÍNIO PROTETORA PARA CONDENSADORA DE AR-CONDICIONADO, PINTURA ELETROSTÁTICA BRANCA, DIMENSÕES 100 CM X 78 CM X 50 CM. AF_03/2024 | UN | - | - | - | - |
| 104943 | FORNECIMENTO E INSTALAÇÃO DE CONJUNTO DE BRISE EM REQUADRO DE ALUMÍNIO DESLIZANTE, COM PERFIS INTERNOS TUBULARES FIXOS, COM PINTURA ELETROSTÁTICA BRANCA, ACABAMENTO, 150 CM X 265 CM. AF_03/2024 | M2 | - | - | - | - |
| Grupo Caixas Enterradas (clique para acessar o caderno técnico) | | | | | | |
| 101801 | CAIXA COM GRELHA RETANGULAR DE FERRO FUNDIDO, EM ALVENARIA COM BLOCOS DE CONCRETO, DIMENSÕES INTERNAS: 0,30 X 1,00 X 1,00. AF_12/2020 | UN | 1.081,77 | 27% | 1.056,44 | 27% |
| 101800 | CAIXA COM GRELHA RETANGULAR DE FERRO FUNDIDO, EM ALVENARIA COM TIJOLOS CERÂMICOS MACIÇOS, DIMENSÕES INTERNAS: 0,30 X 1,00 X 1,00. AF_12/2020 | UN | 1.478,79 | 20% | 1.438,00 | 20% |
| 98108 | CAIXA DE GORDURA DUPLA (CAPACIDADE: 126 L), RETANGULAR, EM ALVENARIA COM BLOCOS DE CONCRETO, DIMENSÕES INTERNAS = 0,4X0,7 M, ALTURA INTERNA = 0,8 M. AF_12/2020 | UN | 544,22 | 0% | 521,67 | 0% |
| 98105 | CAIXA DE GORDURA DUPLA (CAPACIDADE: 126 L), RETANGULAR, EM ALVENARIA COM TIJOLOS CERÂMICOS MACIÇOS, DIMENSÕES INTERNAS = 0,4X0,7 M, ALTURA INTERNA = 0,8 M. AF_12/2020 | UN | 689,01 | 0% | 659,31 | 0% |
| 98109 | CAIXA DE GORDURA ESPECIAL (CAPACIDADE: 312 L - PARA ATÉ 146 PESSOAS SERVIDAS NO PICO), RETANGULAR, EM ALVENARIA COM BLOCOS DE CONCRETO, DIMENSÕES INTERNAS = 0,4X1,2 M, ALTURA INTERNA = 1 M. AF_12/2020 | UN | 885,34 | 0% | 848,96 | 0% |
| 98106 | CAIXA DE GORDURA ESPECIAL (CAPACIDADE: 312 L - PARA ATÉ 146 PESSOAS SERVIDAS NO PICO), RETANGULAR, EM ALVENARIA COM TIJOLOS CERÂMICOS MACIÇOS, DIMENSÕES INTERNAS = 0,4X1,2 M, ALTURA INTERNA = 1 M. AF_12/2020 | UN | 1.136,44 | 0% | 1.087,73 | 0% |
| 98110 | CAIXA DE GORDURA PEQUENA (CAPACIDADE: 19 L), CIRCULAR, EM PVC, DIÂMETRO INTERNO= 0,3 M. AF_12/2020 | UN | 534,37 | - | 533,22 | - |
| 98107 | CAIXA DE GORDURA SIMPLES (CAPACIDADE: 36 L), RETANGULAR, EM ALVENARIA COM BLOCOS DE CONCRETO, DIMENSÕES INTERNAS = 0,2X0,4 M, ALTURA INTERNA = 0,8 M. AF_12/2020 | UN | 304,66 | 0% | 292,25 | 0% |
| 98104 | CAIXA DE GORDURA SIMPLES (CAPACIDADE: 36L), RETANGULAR, EM ALVENARIA COM TIJOLOS CERÂMICOS MACIÇOS, DIMENSÕES INTERNAS = 0,2X0,4 M, ALTURA INTERNA = 0,8 M. AF_12/2020 | UN | 394,29 | 0% | 377,44 | 0% |
| 98102 | CAIXA DE GORDURA SIMPLES, CIRCULAR, EM CONCRETO PRÉ-MOLDADO, DIÂMETRO INTERNO = 0,4 M, ALTURA INTERNA = 0,4 M. AF_12/2020 | UN | 192,88 | 1% | 192,45 | 1% |
| 98111 | CAIXA DE INSPEÇÃO PARA ATERRAMENTO, CIRCULAR, EM POLIETILENO, DIÂMETRO INTERNO = 0,3 M. AF_12/2020 | UN | 71,20 | - | 70,57 | - |
| 97891 | CAIXA ENTERRADA ELÉTRICA RETANGULAR, EM ALVENARIA COM BLOCOS DE CONCRETO, FUNDO COM BRITA, DIMENSÕES INTERNAS: 0,4X0,4X0,4 M. AF_12/2020 | UN | 230,15 | 0% | 220,42 | 0% |

RELATÓRIO DE CUSTOS DE COMPOSIÇÕES

Encargos sociais SEM desoneração:

Horista: **110,11%**Mensalista: **70,19%**Mês de Referência: **03/2025**Localidade: **BRASILIA - DF**

Encargos sociais COM desoneração:

Horista: **88,17%**Mensalista: **52,39%**Data de emissão: **11/04/2025**

| Código | Descrição da Composição | Unid. | Custo Total (R\$) | | | |
|--------|---|-------|-------------------|-----|-----------------|-----|
| | | | SEM desoneração | %AS | COM desoneração | %AS |
| 97892 | CAIXA ENTERRADA ELÉTRICA RETANGULAR, EM ALVENARIA COM BLOCOS DE CONCRETO, FUNDO COM BRITA, DIMENSÕES INTERNAS: 0,6X0,6X0,6 M. AF_12/2020 | UN | 431,80 | 1% | 414,35 | 1% |
| 97893 | CAIXA ENTERRADA ELÉTRICA RETANGULAR, EM ALVENARIA COM BLOCOS DE CONCRETO, FUNDO COM BRITA, DIMENSÕES INTERNAS: 0,8X0,8X0,6 M. AF_12/2020 | UN | 596,49 | 1% | 572,29 | 1% |
| 97894 | CAIXA ENTERRADA ELÉTRICA RETANGULAR, EM ALVENARIA COM BLOCOS DE CONCRETO, FUNDO COM BRITA, DIMENSÕES INTERNAS: 1X1X0,6 M. AF_12/2020 | UN | 665,96 | 3% | 642,67 | 3% |
| 97886 | CAIXA ENTERRADA ELÉTRICA RETANGULAR, EM ALVENARIA COM TIJOLOS CERÂMICOS MACIÇOS, FUNDO COM BRITA, DIMENSÕES INTERNAS: 0,3X0,3X0,3 M. AF_12/2020 | UN | 182,19 | 0% | 174,25 | 0% |
| 97887 | CAIXA ENTERRADA ELÉTRICA RETANGULAR, EM ALVENARIA COM TIJOLOS CERÂMICOS MACIÇOS, FUNDO COM BRITA, DIMENSÕES INTERNAS: 0,4X0,4X0,4 M. AF_12/2020 | UN | 286,23 | 0% | 273,76 | 0% |
| 97888 | CAIXA ENTERRADA ELÉTRICA RETANGULAR, EM ALVENARIA COM TIJOLOS CERÂMICOS MACIÇOS, FUNDO COM BRITA, DIMENSÕES INTERNAS: 0,6X0,6X0,6 M. AF_12/2020 | UN | 550,34 | 0% | 527,06 | 0% |
| 97889 | CAIXA ENTERRADA ELÉTRICA RETANGULAR, EM ALVENARIA COM TIJOLOS CERÂMICOS MACIÇOS, FUNDO COM BRITA, DIMENSÕES INTERNAS: 0,8X0,8X0,6 M. AF_12/2020 | UN | 747,68 | 1% | 716,04 | 1% |
| 97890 | CAIXA ENTERRADA ELÉTRICA RETANGULAR, EM ALVENARIA COM TIJOLOS CERÂMICOS MACIÇOS, FUNDO COM BRITA, DIMENSÕES INTERNAS: 1X1X0,6 M. AF_12/2020 | UN | 849,17 | 2% | 816,86 | 2% |
| 97881 | CAIXA ENTERRADA ELÉTRICA RETANGULAR, EM CONCRETO PRÉ-MOLDADO, FUNDO COM BRITA, DIMENSÕES INTERNAS: 0,3X0,3X0,3 M. AF_12/2020 | UN | 150,34 | 0% | 148,19 | 0% |
| 97882 | CAIXA ENTERRADA ELÉTRICA RETANGULAR, EM CONCRETO PRÉ-MOLDADO, FUNDO COM BRITA, DIMENSÕES INTERNAS: 0,4X0,4X0,4 M. AF_12/2020 | UN | 237,33 | 0% | 234,29 | 0% |
| 97883 | CAIXA ENTERRADA ELÉTRICA RETANGULAR, EM CONCRETO PRÉ-MOLDADO, FUNDO COM BRITA, DIMENSÕES INTERNAS: 0,6X0,6X0,5 M. AF_12/2020 | UN | 456,66 | 1% | 451,38 | 1% |
| 97884 | CAIXA ENTERRADA ELÉTRICA RETANGULAR, EM CONCRETO PRÉ-MOLDADO, FUNDO COM BRITA, DIMENSÕES INTERNAS: 0,8X0,8X0,5 M. AF_12/2020 | UN | 893,60 | 1% | 884,76 | 1% |
| 97885 | CAIXA ENTERRADA ELÉTRICA RETANGULAR, EM CONCRETO PRÉ-MOLDADO, FUNDO COM BRITA, DIMENSÕES INTERNAS: 1X1X0,5 M. AF_12/2020 | UN | 1.374,06 | 1% | 1.362,08 | 1% |
| 99250 | CAIXA ENTERRADA HIDRÁULICA RETANGULAR EM ALVENARIA COM TIJOLOS CERÂMICOS MACIÇOS, DIMENSÕES INTERNAS: 0,3X0,3X0,3 M PARA REDE DE DRENAGEM. AF_12/2020 | UN | 195,44 | 0% | 187,04 | 0% |
| 97900 | CAIXA ENTERRADA HIDRÁULICA RETANGULAR EM ALVENARIA COM TIJOLOS CERÂMICOS MACIÇOS, DIMENSÕES INTERNAS: 0,3X0,3X0,3 M PARA REDE DE ESGOTO. AF_12/2020 | UN | 200,78 | 0% | 192,37 | 0% |
| 99251 | CAIXA ENTERRADA HIDRÁULICA RETANGULAR EM ALVENARIA COM TIJOLOS CERÂMICOS MACIÇOS, DIMENSÕES INTERNAS: 0,4X0,4X0,4 M PARA REDE DE DRENAGEM. AF_12/2020 | UN | 306,18 | 0% | 292,92 | 0% |
| 97901 | CAIXA ENTERRADA HIDRÁULICA RETANGULAR EM ALVENARIA COM TIJOLOS CERÂMICOS MACIÇOS, DIMENSÕES INTERNAS: 0,4X0,4X0,4 M PARA REDE DE ESGOTO. AF_12/2020 | UN | 315,35 | 0% | 302,06 | 0% |
| 99253 | CAIXA ENTERRADA HIDRÁULICA RETANGULAR EM ALVENARIA COM TIJOLOS CERÂMICOS MACIÇOS, DIMENSÕES INTERNAS: 0,6X0,6X0,6 M PARA REDE DE DRENAGEM. AF_12/2020 | UN | 591,18 | 0% | 566,06 | 0% |
| 97902 | CAIXA ENTERRADA HIDRÁULICA RETANGULAR EM ALVENARIA COM TIJOLOS CERÂMICOS MACIÇOS, DIMENSÕES INTERNAS: 0,6X0,6X0,6 M PARA REDE DE ESGOTO. AF_12/2020 | UN | 611,76 | 0% | 586,57 | 0% |
| 99255 | CAIXA ENTERRADA HIDRÁULICA RETANGULAR EM ALVENARIA COM TIJOLOS CERÂMICOS MACIÇOS, DIMENSÕES INTERNAS: 0,8X0,8X0,6 M PARA REDE DE DRENAGEM. AF_12/2020 | UN | 824,55 | 0% | 789,59 | 0% |
| 97903 | CAIXA ENTERRADA HIDRÁULICA RETANGULAR EM ALVENARIA COM TIJOLOS CERÂMICOS MACIÇOS, DIMENSÕES INTERNAS: 0,8X0,8X0,6 M PARA REDE DE ESGOTO. AF_12/2020 | UN | 852,77 | 0% | 817,71 | 0% |
| 99257 | CAIXA ENTERRADA HIDRÁULICA RETANGULAR EM ALVENARIA COM TIJOLOS CERÂMICOS MACIÇOS, DIMENSÕES INTERNAS: 1X1X0,6 M PARA REDE DE DRENAGEM. AF_12/2020 | UN | 968,82 | 1% | 930,93 | 1% |
| 97904 | CAIXA ENTERRADA HIDRÁULICA RETANGULAR EM ALVENARIA COM TIJOLOS CERÂMICOS MACIÇOS, DIMENSÕES INTERNAS: 1X1X0,6 M PARA REDE DE ESGOTO. AF_12/2020 | UN | 1.005,32 | 1% | 967,31 | 1% |
| 99258 | CAIXA ENTERRADA HIDRÁULICA RETANGULAR, EM ALVENARIA COM BLOCOS DE CONCRETO, DIMENSÕES INTERNAS: 0,4X0,4X0,4 M PARA REDE DE DRENAGEM. AF_12/2020 | UN | 260,46 | 0% | 249,64 | 0% |

RELATÓRIO DE CUSTOS DE COMPOSIÇÕES

Encargos sociais SEM desoneração:

Horista: **110,11%**Mensalista: **70,19%**Mês de Referência: **03/2025**Localidade: **BRASILIA - DF**

Encargos sociais COM desoneração:

Horista: **88,17%**Mensalista: **52,39%**Data de emissão: **11/04/2025**

| Código | Descrição da Composição | Unid. | Custo Total (R\$) | | | |
|--|---|-------|-------------------|-----|-----------------|-----|
| | | | SEM desoneração | %AS | COM desoneração | %AS |
| 97905 | CAIXA ENTERRADA HIDRÁULICA RETANGULAR, EM ALVENARIA COM BLOCOS DE CONCRETO, DIMENSÕES INTERNAS: 0,4X0,4X0,4 M PARA REDE DE ESGOTO. AF_12/2020 | UN | 266,28 | 0% | 255,44 | 0% |
| 99260 | CAIXA ENTERRADA HIDRÁULICA RETANGULAR, EM ALVENARIA COM BLOCOS DE CONCRETO, DIMENSÕES INTERNAS: 0,6X0,6X0,6 M PARA REDE DE DRENAGEM. AF_12/2020 | UN | 482,83 | 1% | 463,38 | 1% |
| 97906 | CAIXA ENTERRADA HIDRÁULICA RETANGULAR, EM ALVENARIA COM BLOCOS DE CONCRETO, DIMENSÕES INTERNAS: 0,6X0,6X0,6 M PARA REDE DE ESGOTO. AF_12/2020 | UN | 495,79 | 0% | 476,30 | 1% |
| 99262 | CAIXA ENTERRADA HIDRÁULICA RETANGULAR, EM ALVENARIA COM BLOCOS DE CONCRETO, DIMENSÕES INTERNAS: 0,8X0,8X0,6 M PARA REDE DE DRENAGEM. AF_12/2020 | UN | 686,28 | 1% | 658,56 | 1% |
| 97907 | CAIXA ENTERRADA HIDRÁULICA RETANGULAR, EM ALVENARIA COM BLOCOS DE CONCRETO, DIMENSÕES INTERNAS: 0,8X0,8X0,6 M PARA REDE DE ESGOTO. AF_12/2020 | UN | 704,78 | 1% | 676,99 | 1% |
| 99264 | CAIXA ENTERRADA HIDRÁULICA RETANGULAR, EM ALVENARIA COM BLOCOS DE CONCRETO, DIMENSÕES INTERNAS: 1X1X0,6 M PARA REDE DE DRENAGEM. AF_12/2020 | UN | 805,21 | 2% | 775,90 | 2% |
| 97908 | CAIXA ENTERRADA HIDRÁULICA RETANGULAR, EM ALVENARIA COM BLOCOS DE CONCRETO, DIMENSÕES INTERNAS: 1X1X0,6 M PARA REDE DE ESGOTO. AF_12/2020 | UN | 830,21 | 2% | 800,81 | 2% |
| 97895 | CAIXA ENTERRADA HIDRÁULICA RETANGULAR, EM CONCRETO PRÉ-MOLDADO, DIMENSÕES INTERNAS: 0,3X0,3X0,3 M. AF_12/2020 | UN | 203,23 | - | 202,97 | - |
| 97896 | CAIXA ENTERRADA HIDRÁULICA RETANGULAR, EM CONCRETO PRÉ-MOLDADO, DIMENSÕES INTERNAS: 0,4X0,4X0,4 M. AF_12/2020 | UN | 375,61 | 1% | 375,05 | 1% |
| 97897 | CAIXA ENTERRADA HIDRÁULICA RETANGULAR, EM CONCRETO PRÉ-MOLDADO, DIMENSÕES INTERNAS: 0,6X0,6X0,5 M. AF_12/2020 | UN | 487,48 | 1% | 486,47 | 1% |
| 97898 | CAIXA ENTERRADA HIDRÁULICA RETANGULAR, EM CONCRETO PRÉ-MOLDADO, DIMENSÕES INTERNAS: 0,8X0,8X0,5 M. AF_12/2020 | UN | 936,93 | 1% | 928,56 | 1% |
| 97899 | CAIXA ENTERRADA HIDRÁULICA RETANGULAR, EM CONCRETO PRÉ-MOLDADO, DIMENSÕES INTERNAS: 1X1X0,5 M. AF_12/2020 | UN | - | - | - | - |
| 101795 | CAIXA ENTERRADA PARA INSTALAÇÕES TELEFÔNICAS TIPO R1, EM ALVENARIA COM BLOCOS DE CONCRETO, DIMENSÕES INTERNAS: 0,35X0,60X0,60 M, EXCLUINDO TAMPÃO. AF_12/2020 | UN | 650,42 | 1% | 628,65 | 1% |
| 101796 | CAIXA ENTERRADA PARA INSTALAÇÕES TELEFÔNICAS TIPO R2, EM ALVENARIA COM BLOCOS DE CONCRETO, DIMENSÕES INTERNAS: 0,52X1,07X0,60 M, EXCLUINDO TAMPÃO. AF_12/2020 | UN | - | - | - | - |
| 101797 | CAIXA ENTERRADA PARA INSTALAÇÕES TELEFÔNICAS TIPO R3, EM ALVENARIA COM BLOCOS DE CONCRETO, DIMENSÕES INTERNAS: 1,2X1,5X1,40 M, EXCLUINDO TAMPÃO. AF_12/2020 | UN | - | - | - | - |
| 101802 | CAIXA ENTERRADA RETENTORA DE AREIA RETANGULAR, EM ALVENARIA COM BLOCOS DE CONCRETO, DIMENSÕES INTERNAS: 1,00 X 1,00 X 1,20 M, EXCLUINDO TAMPÃO. AF_12/2020 | UN | 1.913,00 | 1% | 1.852,69 | 1% |
| 101803 | CAIXA ENTERRADA SEPARADORA DE ÓLEO RETANGULAR, EM ALVENARIA COM BLOCOS DE CONCRETO, DIMENSÕES INTERNAS: 0,6 X 0,6 X 1,00 M, EXCLUINDO TAMPÃO. AF_12/2020 | UN | 1.217,71 | 1% | 1.175,64 | 1% |
| 101804 | CAIXA ENTERRADA SEPARADORA DE ÓLEO RETANGULAR, EM ALVENARIA COM BLOCOS DE CONCRETO, DIMENSÕES INTERNAS: 0,8 X 0,8 X 1,00 M, EXCLUINDO TAMPÃO. AF_12/2020 | UN | 1.530,55 | 1% | 1.481,04 | 1% |
| 101805 | CAIXA ENTERRADA SEPARADORA DE ÓLEO RETANGULAR, EM ALVENARIA COM BLOCOS DE CONCRETO, DIMENSÕES INTERNAS: 1,00 X 1,00 X 1,00 M, EXCLUINDO TAMPÃO. AF_12/2020 | UN | 1.946,07 | 1% | 1.882,94 | 1% |
| 98115 | TAMPA CIRCULAR PARA ESGOTO E DRENAGEM, EM CONCRETO PRÉ-MOLDADO, DIÂMETRO INTERNO = 0,60 M E ALTURA = 0,10 M. AF_12/2020 | UN | 106,74 | 1% | 101,79 | 1% |
| 98114 | TAMPA CIRCULAR PARA ESGOTO E DRENAGEM, EM FERRO FUNDIDO, DIÂMETRO INTERNO = 0,6 M. AF_12/2020 | UN | 546,29 | 87% | 542,08 | 87% |
| 98112 | TIL (TUBO DE INSPEÇÃO E LIMPEZA) CONDOMINIAL PARA ESGOTO, EM PVC, DN 100 X 100 MM. AF_12/2020 | UN | 96,28 | - | 94,54 | - |
| 100128 | TIL (TUBO DE INSPEÇÃO E LIMPEZA) RADIAL PARA ESGOTO, EM PVC, DN 300X200 MM. AF_12/2020 | UN | 1.500,18 | 0% | 1.497,69 | 0% |
| Grupo Caixas de Água para Edificações (clique para acessar o caderno técnico) | | | | | | |
| 102623 | CAIXA D'ÁGUA EM POLIETILENO, 1000 LITROS (INCLUSOS TUBOS, CONEXÕES E TORNEIRA DE BÓIA) - FORNECIMENTO E INSTALAÇÃO. AF_06/2021 | UN | 927,45 | - | 919,11 | - |
| 102607 | CAIXA D'ÁGUA EM POLIETILENO, 1000 LITROS - FORNECIMENTO E INSTALAÇÃO. AF_06/2021 | UN | 518,47 | - | 517,88 | - |

RELATÓRIO DE CUSTOS DE COMPOSIÇÕES

Encargos sociais SEM desoneração:

Horista: **110,11%**Mensalista: **70,19%**Mês de Referência: **03/2025**Localidade: **BRASILIA - DF**

Encargos sociais COM desoneração:

Horista: **88,17%**Mensalista: **52,39%**Data de emissão: **11/04/2025**

| Código | Descrição da Composição | Unid. | Custo Total (R\$) | | | |
|--------|---|-------|-------------------|-----|-----------------|-----|
| | | | SEM desoneração | %AS | COM desoneração | %AS |
| 102608 | CAIXA D'ÁGUA EM POLIETILENO, 1500 LITROS - FORNECIMENTO E INSTALAÇÃO. AF_06/2021 | UN | 1.188,66 | - | 1.187,87 | - |
| 102609 | CAIXA D'ÁGUA EM POLIETILENO, 2000 LITROS - FORNECIMENTO E INSTALAÇÃO. AF_06/2021 | UN | 1.350,59 | - | 1.349,53 | - |
| 102610 | CAIXA D'ÁGUA EM POLIETILENO, 3000 LITROS - FORNECIMENTO E INSTALAÇÃO. AF_06/2021 | UN | 2.321,44 | - | 2.320,11 | - |
| 102622 | CAIXA D'ÁGUA EM POLIETILENO, 500 LITROS (INCLUSOS TUBOS, CONEXÕES E TORNEIRA DE BÓIA) - FORNECIMENTO E INSTALAÇÃO. AF_06/2021 | UN | 669,28 | - | 661,73 | - |
| 102605 | CAIXA D'ÁGUA EM POLIETILENO, 500 LITROS - FORNECIMENTO E INSTALAÇÃO. AF_06/2021 | UN | 314,30 | - | 313,88 | - |
| 102606 | CAIXA D'ÁGUA EM POLIETILENO, 750 LITROS - FORNECIMENTO E INSTALAÇÃO. AF_06/2021 | UN | 484,36 | - | 483,85 | - |
| 102613 | CAIXA D'ÁGUA EM POLIÉSTER REFORÇADO COM FIBRA DE VIDRO, 1000 LITROS - FORNECIMENTO E INSTALAÇÃO. AF_06/2021 | UN | 726,89 | - | 726,28 | - |
| 102619 | CAIXA D'ÁGUA EM POLIÉSTER REFORÇADO COM FIBRA DE VIDRO, 10000 LITROS - FORNECIMENTO E INSTALAÇÃO. AF_06/2021 | UN | 6.120,03 | 7% | 6.109,16 | 7% |
| 102614 | CAIXA D'ÁGUA EM POLIÉSTER REFORÇADO COM FIBRA DE VIDRO, 1500 LITROS - FORNECIMENTO E INSTALAÇÃO. AF_06/2021 | UN | 1.117,75 | - | 1.116,97 | - |
| 102620 | CAIXA D'ÁGUA EM POLIÉSTER REFORÇADO COM FIBRA DE VIDRO, 15000 LITROS - FORNECIMENTO E INSTALAÇÃO. AF_06/2021 | UN | 8.926,15 | 5% | 8.915,28 | 5% |
| 102615 | CAIXA D'ÁGUA EM POLIÉSTER REFORÇADO COM FIBRA DE VIDRO, 2000 LITROS - FORNECIMENTO E INSTALAÇÃO. AF_06/2021 | UN | 1.402,78 | - | 1.401,79 | - |
| 102621 | CAIXA D'ÁGUA EM POLIÉSTER REFORÇADO COM FIBRA DE VIDRO, 20000 LITROS - FORNECIMENTO E INSTALAÇÃO. AF_06/2021 | UN | 13.761,81 | 3% | 13.750,94 | 3% |
| 102616 | CAIXA D'ÁGUA EM POLIÉSTER REFORÇADO COM FIBRA DE VIDRO, 3000 LITROS - FORNECIMENTO E INSTALAÇÃO. AF_06/2021 | UN | 2.076,62 | - | 2.075,33 | - |
| 102611 | CAIXA D'ÁGUA EM POLIÉSTER REFORÇADO COM FIBRA DE VIDRO, 500 LITROS - FORNECIMENTO E INSTALAÇÃO. AF_06/2021 | UN | 522,29 | - | 521,83 | - |
| 102617 | CAIXA D'ÁGUA EM POLIÉSTER REFORÇADO COM FIBRA DE VIDRO, 5000 LITROS - FORNECIMENTO E INSTALAÇÃO. AF_06/2021 | UN | 3.760,18 | 12% | 3.749,31 | 12% |
| 102618 | CAIXA D'ÁGUA EM POLIÉSTER REFORÇADO COM FIBRA DE VIDRO, 7000 LITROS - FORNECIMENTO E INSTALAÇÃO. AF_06/2021 | UN | 4.539,31 | 10% | 4.528,44 | 10% |
| 102612 | CAIXA D'ÁGUA EM POLIÉSTER REFORÇADO COM FIBRA DE VIDRO, 750 LITROS - FORNECIMENTO E INSTALAÇÃO. AF_06/2021 | UN | 749,91 | - | 749,41 | - |
| 102603 | FURO EM CAIXA D'ÁGUA COM ESPESSURA DE 2 ATÉ 5 MM E DIÂMETRO DE 100 MM. AF_06/2021 | UN | 11,13 | - | 10,33 | - |
| 102587 | FURO EM CAIXA D'ÁGUA COM ESPESSURA DE 2 ATÉ 5 MM E DIÂMETRO DE 15 MM. AF_06/2021 | UN | 3,82 | - | 3,54 | - |
| 102589 | FURO EM CAIXA D'ÁGUA COM ESPESSURA DE 2 ATÉ 5 MM E DIÂMETRO DE 20 MM. AF_06/2021 | UN | 4,24 | - | 3,94 | - |
| 102591 | FURO EM CAIXA D'ÁGUA COM ESPESSURA DE 2 ATÉ 5 MM E DIÂMETRO DE 25 MM. AF_06/2021 | UN | 4,67 | - | 4,33 | - |
| 102593 | FURO EM CAIXA D'ÁGUA COM ESPESSURA DE 2 ATÉ 5 MM E DIÂMETRO DE 32 MM. AF_06/2021 | UN | 5,28 | - | 4,89 | - |
| 102595 | FURO EM CAIXA D'ÁGUA COM ESPESSURA DE 2 ATÉ 5 MM E DIÂMETRO DE 40 MM. AF_06/2021 | UN | 5,96 | - | 5,53 | - |
| 102597 | FURO EM CAIXA D'ÁGUA COM ESPESSURA DE 2 ATÉ 5 MM E DIÂMETRO DE 50 MM. AF_06/2021 | UN | 6,83 | - | 6,34 | - |
| 102599 | FURO EM CAIXA D'ÁGUA COM ESPESSURA DE 2 ATÉ 5 MM E DIÂMETRO DE 60 MM. AF_06/2021 | UN | 7,69 | - | 7,13 | - |
| 102601 | FURO EM CAIXA D'ÁGUA COM ESPESSURA DE 2 ATÉ 5 MM E DIÂMETRO DE 75 MM. AF_06/2021 | UN | 8,98 | - | 8,33 | - |
| 102604 | FURO EM CAIXA D'ÁGUA COM ESPESSURA DE 6 ATÉ 8 MM E DIÂMETRO DE 100 MM. AF_06/2021 | UN | 12,83 | - | 11,91 | - |
| 102588 | FURO EM CAIXA D'ÁGUA COM ESPESSURA DE 6 ATÉ 8 MM E DIÂMETRO DE 15 MM. AF_06/2021 | UN | 5,52 | - | 5,12 | - |
| 102590 | FURO EM CAIXA D'ÁGUA COM ESPESSURA DE 6 ATÉ 8 MM E DIÂMETRO DE 20 MM. AF_06/2021 | UN | 5,96 | - | 5,52 | - |
| 102592 | FURO EM CAIXA D'ÁGUA COM ESPESSURA DE 6 ATÉ 8 MM E DIÂMETRO DE 25 MM. AF_06/2021 | UN | 6,37 | - | 5,91 | - |
| 102594 | FURO EM CAIXA D'ÁGUA COM ESPESSURA DE 6 ATÉ 8 MM E DIÂMETRO DE 32 MM. AF_06/2021 | UN | 6,98 | - | 6,48 | - |
| 102596 | FURO EM CAIXA D'ÁGUA COM ESPESSURA DE 6 ATÉ 8 MM E DIÂMETRO DE 40 MM. AF_06/2021 | UN | 7,67 | - | 7,11 | - |
| 102598 | FURO EM CAIXA D'ÁGUA COM ESPESSURA DE 6 ATÉ 8 MM E DIÂMETRO DE 50 MM. AF_06/2021 | UN | 8,53 | - | 7,91 | - |

RELATÓRIO DE CUSTOS DE COMPOSIÇÕES

Encargos sociais SEM desoneração:

Horista: **110,11%**Mensalista: **70,19%**Mês de Referência: **03/2025**Localidade: **BRASILIA - DF**

Encargos sociais COM desoneração:

Horista: **88,17%**Mensalista: **52,39%**Data de emissão: **11/04/2025**

| Código | Descrição da Composição | Unid. | Custo Total (R\$) | | | |
|---|---|-------|-------------------|-----|-----------------|-----|
| | | | SEM desoneração | %AS | COM desoneração | %AS |
| 102600 | FURO EM CAIXA D'ÁGUA COM ESPESSURA DE 6 ATÉ 8 MM E DIÂMETRO DE 60 MM. AF_06/2021 | UN | 9,39 | - | 8,72 | - |
| 102602 | FURO EM CAIXA D'ÁGUA COM ESPESSURA DE 6 ATÉ 8 MM E DIÂMETRO DE 75 MM. AF_06/2021 | UN | 10,69 | - | 9,91 | - |
| Grupo Canaletas, Grelhas e Caixas com Grelha para Drenagem (clique para acessar o caderno técnico) | | | | | | |
| 103005 | CAIXA COM GRELHA RETANGULAR DE FERRO FUNDIDO, EM ALVENARIA COM TIJOLOS CERÂMICOS MACIÇOS, DIMENSÕES INTERNAS: 0,15 X 1,00 X 0,3 M. AF_08/2021 | UN | 572,15 | 28% | 557,12 | 29% |
| 103006 | CAIXA COM GRELHA RETANGULAR DE FERRO FUNDIDO, EM ALVENARIA COM TIJOLOS CERÂMICOS MACIÇOS, DIMENSÕES INTERNAS: 0,20 X 1,00 X 0,4 M. AF_08/2021 | UN | 791,40 | 26% | 770,73 | 26% |
| 103007 | CAIXA COM GRELHA RETANGULAR DE FERRO FUNDIDO, EM ALVENARIA COM TIJOLOS CERÂMICOS MACIÇOS, DIMENSÕES INTERNAS: 0,30 X 1,00 X 0,5 M. AF_08/2021 | UN | 1.038,84 | 28% | 1.012,55 | 29% |
| 103004 | CANALETA DE CONCRETO POLIMÉRICO COM GRELHA, LARGURA DE 13 CM - FORNECIMENTO E INSTALAÇÃO. AF_08/2021 | M | - | - | - | - |
| 102989 | CANALETA MEIA CANA PRÉ-MOLDADA DE CONCRETO (D = 20 CM) - FORNECIMENTO E INSTALAÇÃO. AF_08/2021 | M | 36,09 | - | 35,15 | - |
| 102990 | CANALETA MEIA CANA PRÉ-MOLDADA DE CONCRETO (D = 30 CM) - FORNECIMENTO E INSTALAÇÃO. AF_08/2021 | M | 43,78 | - | 42,67 | - |
| 102991 | CANALETA MEIA CANA PRÉ-MOLDADA DE CONCRETO (D = 40 CM) - FORNECIMENTO E INSTALAÇÃO. AF_08/2021 | M | 56,59 | - | 55,18 | - |
| 102992 | CANALETA MEIA CANA PRÉ-MOLDADA DE CONCRETO (D = 50 CM) - FORNECIMENTO E INSTALAÇÃO. AF_08/2021 | M | 81,46 | - | 79,87 | - |
| 102993 | CANALETA MEIA CANA PRÉ-MOLDADA DE CONCRETO (D = 60 CM) - FORNECIMENTO E INSTALAÇÃO. AF_08/2021 | M | 106,26 | - | 104,14 | - |
| 102994 | CANALETA MEIA CANA PRÉ-MOLDADA DE CONCRETO (D = 80 CM) - FORNECIMENTO E INSTALAÇÃO. AF_08/2021 | M | 177,11 | - | 174,63 | - |
| 102995 | EXECUÇÃO DE CANALETA DE CONCRETO MOLDADO IN LOCO, ESPESSURA DE 0,07 M, GEOMETRIA TRAPEZOIDAL (DIMENSÕES INTERNAS: B=0,6 M; B=0,147 M; H=0,2 M). AF_08/2021 | M | 61,37 | - | 59,71 | - |
| 102996 | EXECUÇÃO DE CANALETA DE CONCRETO MOLDADO IN LOCO, ESPESSURA DE 0,07 M, GEOMETRIA TRAPEZOIDAL (DIMENSÕES INTERNAS: B=0,9 M; B=0,246 M; H=0,3 M). AF_08/2021 | M | 86,84 | - | 84,52 | - |
| 102998 | EXECUÇÃO DE CANALETA DE CONCRETO MOLDADO IN LOCO, ESPESSURA DE 0,08 M, GEOMETRIA TRAPEZOIDAL (DIMENSÕES INTERNAS: B=1,074 M; B=0,534 M; H=0,27 M). AF_08/2021 | M | 110,67 | - | 107,88 | - |
| 102999 | EXECUÇÃO DE CANALETA DE CONCRETO MOLDADO IN LOCO, ESPESSURA DE 0,08 M, GEOMETRIA TRAPEZOIDAL (DIMENSÕES INTERNAS: B=1,4 M; B=0,7 M; H=0,35 M). AF_08/2021 | M | 140,06 | - | 136,56 | - |
| 103000 | EXECUÇÃO DE CANALETA DE CONCRETO MOLDADO IN LOCO, ESPESSURA DE 0,08 M, GEOMETRIA TRAPEZOIDAL (DIMENSÕES INTERNAS: B=1,474 M; B=0,934 M; H=0,27 M). AF_08/2021 | M | 140,63 | - | 137,12 | - |
| 102997 | EXECUÇÃO DE CANALETA DE CONCRETO MOLDADO IN LOCO, ESPESSURA DE 0,08 M, GEOMETRIA TRAPEZOIDAL (DIMENSÕES INTERNAS: B=1M; B=0,5 M; H=0,25 M). AF_08/2021 | M | 115,95 | - | 113,12 | - |
| 103001 | GRELHA DE FERRO FUNDIDO SIMPLES COM REQUADRO, 150 X 1000 MM, ASSENTADA COM ARGAMASSA 1 : 3 CIMENTO: AREIA - FORNECIMENTO E INSTALAÇÃO. AF_08/2021 | UN | 188,83 | 85% | 187,02 | 86% |
| 103002 | GRELHA DE FERRO FUNDIDO SIMPLES COM REQUADRO, 200 X 1000 MM, ASSENTADA COM ARGAMASSA 1 : 3 CIMENTO: AREIA - FORNECIMENTO E INSTALAÇÃO. AF_08/2021 | UN | 233,39 | 87% | 231,48 | 88% |
| 103003 | GRELHA DE FERRO FUNDIDO SIMPLES COM REQUADRO, 300 X 1000 MM, ASSENTADA COM ARGAMASSA 1 : 3 CIMENTO: AREIA - FORNECIMENTO E INSTALAÇÃO. AF_08/2021 | UN | 322,54 | 90% | 320,48 | 90% |
| Grupo Cercas, Protetores e Alambrados (clique para acessar o caderno técnico) | | | | | | |
| 98522 | ALAMBRADO EM MOURÕES DE CONCRETO, COM TELA DE ARAME GALVANIZADO (INCLUSIVE MURETA EM CONCRETO). AF_05/2018 | M | 166,41 | - | 161,92 | - |
| 98523 | ALAMBRADO EM PERFIS METÁLICOS RETANGULARES COM GRADIL METÁLICO (EXCLUSIVE MURETA EM CONCRETO). AF_05/2018 | M | - | - | - | - |
| 102364 | ALAMBRADO PARA QUADRA POLIESPORTIVA, ESTRUTURADO POR TUBOS DE ACO GALVANIZADO, (MONTANTES COM DIÂMETRO 2", TRAVESSAS E ESCORAS COM DIÂMETRO 1 ¼"), COM TELA DE ARAME GALVANIZADO, FIO 10 BWG E MALHA QUÁDRADA 5X5CM (EXCETO MURETA). AF_03/2021 | M2 | 207,56 | 43% | 203,76 | 44% |
| 102363 | ALAMBRADO PARA QUADRA POLIESPORTIVA, ESTRUTURADO POR TUBOS DE ACO GALVANIZADO, (MONTANTES COM DIÂMETRO 2", TRAVESSAS E ESCORAS COM DIÂMETRO 1 ¼"), COM TELA DE ARAME GALVANIZADO, FIO 12 BWG E MALHA QUÁDRADA 5X5CM (EXCETO MURETA). AF_03/2021 | M2 | 185,90 | 48% | 182,10 | 49% |

RELATÓRIO DE CUSTOS DE COMPOSIÇÕES

Encargos sociais SEM desoneração:

Horista: **110,11%**Mensalista: **70,19%**Mês de Referência: **03/2025**Localidade: **BRASILIA - DF**

Encargos sociais COM desoneração:

Horista: **88,17%**Mensalista: **52,39%**Data de emissão: **11/04/2025**

| Código | Descrição da Composição | Unid. | Custo Total (R\$) | | | |
|---|---|-------|-------------------|-----|-----------------|-----|
| | | | SEM desoneração | %AS | COM desoneração | %AS |
| 102362 | ALAMBRADO PARA QUADRA POLIESPORTIVA, ESTRUTURADO POR TUBOS DE AÇO GALVANIZADO, (MONTANTES COM DIÂMETRO 2", TRAVESSAS E ESCORAS COM DIÂMETRO 1 1/4"), COM TELA DE ARAME GALVANIZADO, FIO 14 BWG E MALHA QUADRADA 5X5CM (EXCETO MURETA). AF_03/2021 | M2 | 174,11 | 52% | 170,29 | 53% |
| 101196 | CERCA COM MOURÕES DE CONCRETO, RETO, 15X15 CM, ESPAÇAMENTO DE 2,5 M, CRAVADOS 0,5 M, ESCORAS DE 10X10 CM A CADA 50 M, COM 12 FIOS DE ARAME DE AÇO OVALADO 15X17 - FORNECIMENTO E INSTALAÇÃO. AF_05/2020 | M | - | - | - | - |
| 101195 | CERCA COM MOURÕES DE CONCRETO, RETO, 15X15 CM, ESPAÇAMENTO DE 2,5 M, CRAVADOS 0,5 M, ESCORAS DE 10X10 CM A CADA 50 M, COM 9 FIOS DE ARAME DE AÇO OVALADO 15X17 - FORNECIMENTO E INSTALAÇÃO. AF_05/2020 | M | - | - | - | - |
| 101193 | CERCA COM MOURÕES DE CONCRETO, RETO, H=2,30 M, ESPAÇAMENTO DE 2,5 M, CRAVADOS 0,5 M, COM 4 FIOS DE ARAME DE AÇO OVALADO 15X17 - FORNECIMENTO E INSTALAÇÃO. AF_05/2020 | M | 63,01 | - | 60,90 | - |
| 101192 | CERCA COM MOURÕES DE CONCRETO, RETO, H=2,30 M, ESPAÇAMENTO DE 2,5 M, CRAVADOS 0,5 M, COM 4 FIOS DE ARAME FARPADO Nº 14 CLASSE 250 - FORNECIMENTO E INSTALAÇÃO. AF_05/2020 | M | 68,42 | - | 66,31 | - |
| 101194 | CERCA COM MOURÕES DE CONCRETO, RETO, H=2,30 M, ESPAÇAMENTO DE 2,5 M, CRAVADOS 0,5 M, COM 4 FIOS DE ARAME MISTO - FORNECIMENTO E INSTALAÇÃO. AF_05/2020 | M | 63,29 | - | 61,18 | - |
| 101190 | CERCA COM MOURÕES DE CONCRETO, RETO, H=3,00 M, ESPAÇAMENTO DE 2,5 M, CRAVADOS 0,5 M, COM 4 FIOS DE ARAME DE AÇO OVALADO 15X17 - FORNECIMENTO E INSTALAÇÃO. AF_05/2020 | M | 68,51 | - | 66,40 | - |
| 101189 | CERCA COM MOURÕES DE CONCRETO, RETO, H=3,00 M, ESPAÇAMENTO DE 2,5 M, CRAVADOS 0,5 M, COM 4 FIOS DE ARAME FARPADO Nº 14 CLASSE 250 - FORNECIMENTO E INSTALAÇÃO. AF_05/2020 | M | 69,08 | - | 66,97 | - |
| 101191 | CERCA COM MOURÕES DE CONCRETO, RETO, H=3,00 M, ESPAÇAMENTO DE 2,5 M, CRAVADOS 0,5 M, COM 4 FIOS DE ARAME MISTO - FORNECIMENTO E INSTALAÇÃO. AF_05/2020 | M | 68,79 | - | 66,68 | - |
| 101198 | CERCA COM MOURÕES DE CONCRETO, SEÇÃO "T" PONTA INCLINADA, 10X10 CM, ESPAÇAMENTO DE 2,5 M, CRAVADOS 0,5 M, COM 11 FIOS DE ARAME DE AÇO OVALADO 15X17 - FORNECIMENTO E INSTALAÇÃO. AF_05/2020 | M | 93,54 | - | 90,19 | - |
| 101197 | CERCA COM MOURÕES DE CONCRETO, SEÇÃO "T" PONTA INCLINADA, 10X10 CM, ESPAÇAMENTO DE 2,5 M, CRAVADOS 0,5 M, COM 11 FIOS DE ARAME FARPADO Nº 14 - FORNECIMENTO E INSTALAÇÃO. AF_05/2020 | M | 135,65 | - | 131,78 | - |
| 101199 | CERCA COM MOURÕES DE CONCRETO, SEÇÃO "T" PONTA INCLINADA, 10X10CM, ESPAÇAMENTO DE 2,5M, CRAVADOS 0,5M, COM 11 FIOS DE ARAME MISTO - FORNECIMENTO E INSTALAÇÃO. AF_05/2020 | M | 94,25 | - | 90,90 | - |
| 101203 | CERCA COM MOURÕES DE MADEIRA ROLIÇA, DIÂMETRO 11 CM, ESPAÇAMENTO DE 2,5 M, ALTURA LIVRE DE 1,7 M, CRAVADOS 0,5 M, COM 5 FIOS DE ARAME DE AÇO OVALADO 15X17 - FORNECIMENTO E INSTALAÇÃO. AF_05/2020 | M | 44,46 | - | 42,37 | - |
| 101202 | CERCA COM MOURÕES DE MADEIRA ROLIÇA, DIÂMETRO 11 CM, ESPAÇAMENTO DE 2,5 M, ALTURA LIVRE DE 1,7 M, CRAVADOS 0,5 M, COM 5 FIOS DE ARAME FARPADO Nº 14 CLASSE 250 - FORNECIMENTO E INSTALAÇÃO. AF_05/2020 | M | 45,17 | - | 43,08 | - |
| 101204 | CERCA COM MOURÕES DE MADEIRA ROLIÇA, DIÂMETRO 11 CM, ESPAÇAMENTO DE 2,5 M, ALTURA LIVRE DE 1,7 M, CRAVADOS 0,5 M, COM 5 FIOS DE ARAME MISTO - FORNECIMENTO E INSTALAÇÃO. AF_05/2020 | M | 44,74 | - | 42,65 | - |
| 101200 | CERCA COM MOURÕES DE MADEIRA, 7,5X7,5 CM, ESPAÇAMENTO DE 2,5 M, ALTURA LIVRE DE 2 M, CRAVADOS 0,5 M, COM 4 FIOS DE ARAME FARPADO Nº 14 CLASSE 250 - FORNECIMENTO E INSTALAÇÃO. AF_05/2020 | M | 57,41 | - | 55,47 | - |
| 101201 | CERCA COM MOURÕES DE MADEIRA, 7,5X7,5 CM, ESPAÇAMENTO DE 2,5 M, ALTURA LIVRE DE 2 M, CRAVADOS 0,5 M, COM 8 FIOS DE ARAME FARPADO Nº 14 CLASSE 250 - FORNECIMENTO E INSTALAÇÃO. AF_05/2020 | M | 70,30 | - | 67,78 | - |
| 101205 | PORTÃO COM MOURÕES DE MADEIRA ROLIÇA, DIÂMETRO 11 CM, COM 5 FIOS DE ARAME FARPADO Nº 14 CLASSE 250, SEM DOBRADIÇAS - FORNECIMENTO E INSTALAÇÃO. AF_05/2020 | M | 45,17 | - | 43,08 | - |
| 101188 | RECOMPOSIÇÃO PARCIAL DE ARAME FARPADO Nº 14 CLASSE 250, FIXADO EM CERCA COM MOURÕES DE CONCRETO - FORNECIMENTO E INSTALAÇÃO. AF_05/2020 | M | 6,36 | - | 6,00 | - |
| Grupo Chapisco (clique para acessar o caderno técnico) | | | | | | |
| 87905 | CHAPISCO APLICADO EM ALVENARIA (COM PRESENÇA DE VÃOS) E ESTRUTURAS DE CONCRETO DE FACHADA, COM COLHER DE PEDREIRO. ARGAMASSA TRAÇO 1:3 COM PREPARO EM BETONEIRA 400L. AF_10/2022 | M2 | 8,89 | - | 8,37 | - |
| 87904 | CHAPISCO APLICADO EM ALVENARIA (COM PRESENÇA DE VÃOS) E ESTRUTURAS DE CONCRETO DE FACHADA, COM COLHER DE PEDREIRO. ARGAMASSA TRAÇO 1:3 COM PREPARO MANUAL. AF_10/2022 | M2 | 9,42 | - | 8,87 | - |

RELATÓRIO DE CUSTOS DE COMPOSIÇÕES

Encargos sociais SEM desoneração:

Horista: **110,11%**Mensalista: **70,19%**Mês de Referência: **03/2025**Localidade: **BRASILIA - DF**

Encargos sociais COM desoneração:

Horista: **88,17%**Mensalista: **52,39%**Data de emissão: **11/04/2025**

| Código | Descrição da Composição | Unid. | Custo Total (R\$) | | | |
|--------|---|-------|-------------------|-----|-----------------|-----|
| | | | SEM desoneração | %AS | COM desoneração | %AS |
| 87908 | CHAPISCO APLICADO EM ALVENARIA (COM PRESENÇA DE VÃOS) E ESTRUTURAS DE CONCRETO DE FACHADA, COM EQUIPAMENTO DE PROJEÇÃO. ARGAMASSA TRAÇO 1:3 COM PREPARO EM BETONEIRA 400 L. AF_10/2022 | M2 | 6,72 | 12% | 6,42 | 13% |
| 87907 | CHAPISCO APLICADO EM ALVENARIA (COM PRESENÇA DE VÃOS) E ESTRUTURAS DE CONCRETO DE FACHADA, COM EQUIPAMENTO DE PROJEÇÃO. ARGAMASSA TRAÇO 1:3 COM PREPARO MANUAL. AF_10/2022 | M2 | 7,25 | 11% | 6,92 | 12% |
| 87903 | CHAPISCO APLICADO EM ALVENARIA (COM PRESENÇA DE VÃOS) E ESTRUTURAS DE CONCRETO DE FACHADA, COM ROLO PARA TEXTURA ACRÍLICA. ARGAMASSA INDUSTRIALIZADA COM PREPARO EM MISTURADOR 300 KG. AF_10/2022 | M2 | 11,24 | - | 10,91 | - |
| 87902 | CHAPISCO APLICADO EM ALVENARIA (COM PRESENÇA DE VÃOS) E ESTRUTURAS DE CONCRETO DE FACHADA, COM ROLO PARA TEXTURA ACRÍLICA. ARGAMASSA INDUSTRIALIZADA COM PREPARO MANUAL. AF_10/2022 | M2 | 11,65 | - | 11,30 | - |
| 87900 | CHAPISCO APLICADO EM ALVENARIA (COM PRESENÇA DE VÃOS) E ESTRUTURAS DE CONCRETO DE FACHADA, COM ROLO PARA TEXTURA ACRÍLICA. ARGAMASSA TRAÇO 1:4 E EMULSÃO POLIMÉRICA (ADESIVO) COM PREPARO EM BETONEIRA 400L. AF_10/2022 | M2 | 9,53 | - | 9,21 | - |
| 87899 | CHAPISCO APLICADO EM ALVENARIA (COM PRESENÇA DE VÃOS) E ESTRUTURAS DE CONCRETO DE FACHADA, COM ROLO PARA TEXTURA ACRÍLICA. ARGAMASSA TRAÇO 1:4 E EMULSÃO POLIMÉRICA (ADESIVO) COM PREPARO MANUAL. AF_10/2022 | M2 | 9,71 | - | 9,38 | - |
| 87894 | CHAPISCO APLICADO EM ALVENARIA (SEM PRESENÇA DE VÃOS) E ESTRUTURAS DE CONCRETO DE FACHADA, COM COLHER DE PEDREIRO. ARGAMASSA TRAÇO 1:3 COM PREPARO EM BETONEIRA 400L. AF_10/2022 | M2 | 7,59 | - | 7,17 | - |
| 87893 | CHAPISCO APLICADO EM ALVENARIA (SEM PRESENÇA DE VÃOS) E ESTRUTURAS DE CONCRETO DE FACHADA, COM COLHER DE PEDREIRO. ARGAMASSA TRAÇO 1:3 COM PREPARO MANUAL. AF_10/2022 | M2 | 8,12 | - | 7,67 | - |
| 87897 | CHAPISCO APLICADO EM ALVENARIA (SEM PRESENÇA DE VÃOS) E ESTRUTURAS DE CONCRETO DE FACHADA, COM EQUIPAMENTO DE PROJEÇÃO. ARGAMASSA TRAÇO 1:3 COM PREPARO EM BETONEIRA 400 L. AF_10/2022 | M2 | 5,52 | 11% | 5,29 | 11% |
| 87896 | CHAPISCO APLICADO EM ALVENARIA (SEM PRESENÇA DE VÃOS) E ESTRUTURAS DE CONCRETO DE FACHADA, COM EQUIPAMENTO DE PROJEÇÃO. ARGAMASSA TRAÇO 1:3 COM PREPARO MANUAL. AF_10/2022 | M2 | 6,05 | 10% | 5,79 | 10% |
| 87892 | CHAPISCO APLICADO EM ALVENARIA (SEM PRESENÇA DE VÃOS) E ESTRUTURAS DE CONCRETO DE FACHADA, COM ROLO PARA TEXTURA ACRÍLICA. ARGAMASSA INDUSTRIALIZADA COM PREPARO EM MISTURADOR 300 KG. AF_10/2022 | M2 | 10,43 | - | 10,16 | - |
| 87889 | CHAPISCO APLICADO EM ALVENARIA (SEM PRESENÇA DE VÃOS) E ESTRUTURAS DE CONCRETO DE FACHADA, COM ROLO PARA TEXTURA ACRÍLICA. ARGAMASSA TRAÇO 1:4 E EMULSÃO POLIMÉRICA (ADESIVO) COM PREPARO EM BETONEIRA 400L. AF_10/2022 | M2 | 8,72 | - | 8,46 | - |
| 87888 | CHAPISCO APLICADO EM ALVENARIA (SEM PRESENÇA DE VÃOS) E ESTRUTURAS DE CONCRETO DE FACHADA, COM ROLO PARA TEXTURA ACRÍLICA. ARGAMASSA TRAÇO 1:4 E EMULSÃO POLIMÉRICA (ADESIVO) COM PREPARO MANUAL. AF_10/2022 | M2 | 8,90 | - | 8,63 | - |
| 87891 | CHAPISCO APLICADO EM ALVENARIA (SEM PRESENÇA DE VÃOS) E ESTRUTURAS DE CONCRETO DE FACHADA, COM ROLO PARA TEXTURA ACRÍLICA. ARGAMASSA INDUSTRIALIZADA COM PREPARO MANUAL. AF_10/2022 | M2 | 10,84 | - | 10,55 | - |
| 104411 | CHAPISCO APLICADO EM ALVENARIA E ESTRUTURAS DE CONCRETO INTERNAS, COM EQUIPAMENTO DE PROJEÇÃO. ARGAMASSA TRAÇO 1:3 COM PREPARO EM BETONEIRA 400 L. AF_10/2022 | M2 | 5,55 | 8% | 5,33 | 8% |
| 104410 | CHAPISCO APLICADO EM ALVENARIA E ESTRUTURAS DE CONCRETO INTERNAS, COM EQUIPAMENTO DE PROJEÇÃO. ARGAMASSA TRAÇO 1:3 COM PREPARO MANUAL. AF_10/2022 | M2 | 5,55 | 8% | 5,33 | 8% |
| 87879 | CHAPISCO APLICADO EM ALVENARIAS E ESTRUTURAS DE CONCRETO INTERNAS, COM COLHER DE PEDREIRO. ARGAMASSA TRAÇO 1:3 COM PREPARO EM BETONEIRA 400L. AF_10/2022 | M2 | 4,86 | - | 4,63 | - |
| 87878 | CHAPISCO APLICADO EM ALVENARIAS E ESTRUTURAS DE CONCRETO INTERNAS, COM COLHER DE PEDREIRO. ARGAMASSA TRAÇO 1:3 COM PREPARO MANUAL. AF_10/2022 | M2 | 5,39 | - | 5,13 | - |
| 87885 | CHAPISCO APLICADO NO TETO OU EM ALVENARIA E ESTRUTURA, COM ROLO PARA TEXTURA ACRÍLICA. ARGAMASSA INDUSTRIALIZADA COM PREPARO EM MISTURADOR 300 KG. AF_10/2022 | M2 | 8,58 | - | 8,45 | - |
| 87884 | CHAPISCO APLICADO NO TETO OU EM ALVENARIA E ESTRUTURA, COM ROLO PARA TEXTURA ACRÍLICA. ARGAMASSA INDUSTRIALIZADA COM PREPARO MANUAL. AF_10/2022 | M2 | 8,99 | - | 8,84 | - |
| 87882 | CHAPISCO APLICADO NO TETO OU EM ALVENARIA E ESTRUTURA, COM ROLO PARA TEXTURA ACRÍLICA. ARGAMASSA TRAÇO 1:4 E EMULSÃO POLIMÉRICA (ADESIVO) COM PREPARO EM BETONEIRA 400L. AF_10/2022 | M2 | 6,87 | - | 6,75 | - |
| 87881 | CHAPISCO APLICADO NO TETO OU EM ALVENARIA E ESTRUTURA, COM ROLO PARA TEXTURA ACRÍLICA. ARGAMASSA TRAÇO 1:4 E EMULSÃO POLIMÉRICA (ADESIVO) COM PREPARO MANUAL. AF_10/2022 | M2 | 7,05 | - | 6,92 | - |

RELATÓRIO DE CUSTOS DE COMPOSIÇÕES

Encargos sociais SEM desoneração:

Horista: **110,11%**Mensalista: **70,19%**Mês de Referência: **03/2025**Localidade: **BRASILIA - DF**

Encargos sociais COM desoneração:

Horista: **88,17%**Mensalista: **52,39%**Data de emissão: **11/04/2025**

| Código | Descrição da Composição | Unid. | Custo Total (R\$) | | | |
|---|---|-------|-------------------|-----|-----------------|-----|
| | | | SEM desoneração | %AS | COM desoneração | %AS |
| 87887 | CHAPISCO APLICADO NO TETO OU EM ESTRUTURA, COM DESEMPENADEIRA DENTADA. ARGAMASSA INDUSTRIALIZADA COM PREPARO EM MISTURADOR 300 KG. AF_10/2022 | M2 | 15,28 | - | 14,87 | - |
| 87886 | CHAPISCO APLICADO NO TETO OU EM ESTRUTURA, COM DESEMPENADEIRA DENTADA. ARGAMASSA INDUSTRIALIZADA COM PREPARO MANUAL. AF_10/2022 | M2 | 16,17 | - | 15,71 | - |
| 87911 | CHAPISCO APLICADO SOMENTE NA ESTRUTURA DE CONCRETO DA FACHADA, COM DESEMPENADEIRA DENTADA. ARGAMASSA INDUSTRIALIZADA COM PREPARO EM MISTURADOR 300 KG. AF_10/2022 | M2 | 21,42 | - | 20,57 | - |
| 87910 | CHAPISCO APLICADO SOMENTE NA ESTRUTURA DE CONCRETO DA FACHADA, COM DESEMPENADEIRA DENTADA. ARGAMASSA INDUSTRIALIZADA COM PREPARO MANUAL. AF_10/2022 | M2 | 22,31 | - | 21,41 | - |
| Grupo Concretagem para Estruturas de Concreto Armado (clique para acessar o caderno técnico) | | | | | | |
| 103686 | CONCRETAGEM DE ESCADAS, FCK=25 MPA, COM USO DE BOMBA - LANÇAMENTO, ADENSAMENTO E ACABAMENTO. AF_02/2022_PS | M3 | 692,45 | 0% | 683,63 | 0% |
| 103685 | CONCRETAGEM DE MURETAS, FCK=25 MPA, COM USO DE BOMBA - LANÇAMENTO, ADENSAMENTO E ACABAMENTO. AF_02/2022_PS | M3 | 623,73 | 0% | 620,04 | 0% |
| 103669 | CONCRETAGEM DE PILARES, FCK = 25 MPA, COM USO DE BALDES - LANÇAMENTO, ADENSAMENTO E ACABAMENTO. AF_02/2022 | M3 | 936,47 | 0% | 913,70 | 0% |
| 103672 | CONCRETAGEM DE PILARES, FCK = 25 MPA, COM USO DE BOMBA - LANÇAMENTO, ADENSAMENTO E ACABAMENTO. AF_02/2022_PS | M3 | 617,34 | 0% | 614,22 | 0% |
| 103671 | CONCRETAGEM DE PILARES, FCK = 25 MPA, COM USO DE GRUA - LANÇAMENTO, ADENSAMENTO E ACABAMENTO. AF_02/2022 | M3 | 659,73 | 0% | 656,04 | 0% |
| 103688 | CONCRETAGEM DE PILARES, FCK=25 MPA, COM USO DE JERICAS EM CREMALHEIRA - LANÇAMENTO, ADENSAMENTO E ACABAMENTO. AF_02/2022 | M3 | 802,10 | 0% | 788,70 | 0% |
| 103687 | CONCRETAGEM DE PILARES, FCK=25 MPA, COM USO DE JERICAS EM ELEVADOR DE CABO - LANÇAMENTO, ADENSAMENTO E ACABAMENTO. AF_02/2022 | M3 | 1.073,21 | 0% | 1.041,10 | 0% |
| 103684 | CONCRETAGEM DE RESERVATÓRIOS, FCK=25 MPA, COM USO DE BOMBA - LANÇAMENTO, ADENSAMENTO E ACABAMENTO. AF_02/2022_PS | M3 | 637,68 | 0% | 633,04 | 0% |
| 103681 | CONCRETAGEM DE VIGAS E LAJES, FCK=25 MPA, PARA LAJES MACIÇAS OU NERVURADAS COM GRUA DE CAÇAMBA DE 500 L EM EDIFICAÇÃO DE MULTIPAVIMENTOS ATÉ 16 ANDARES - LANÇAMENTO, ADENSAMENTO E ACABAMENTO. AF_02/2022 | M3 | 689,47 | 0% | 683,56 | 0% |
| 103679 | CONCRETAGEM DE VIGAS E LAJES, FCK=25 MPA, PARA LAJES MACIÇAS OU NERVURADAS COM JERICAS EM CREMALHEIRA EM EDIFICAÇÃO DE MULTIPAVIMENTOS ATÉ 16 ANDARES - LANÇAMENTO, ADENSAMENTO E ACABAMENTO. AF_02/2022 | M3 | 761,98 | 0% | 751,42 | 0% |
| 103677 | CONCRETAGEM DE VIGAS E LAJES, FCK=25 MPA, PARA LAJES MACIÇAS OU NERVURADAS COM JERICAS EM ELEVADOR DE CABO EM EDIFICAÇÃO DE MULTIPAVIMENTOS ATÉ 16 ANDARES - LANÇAMENTO, ADENSAMENTO E ACABAMENTO. AF_02/2022 | M3 | 809,05 | 0% | 795,23 | 0% |
| 103675 | CONCRETAGEM DE VIGAS E LAJES, FCK=25 MPA, PARA LAJES MACIÇAS OU NERVURADAS COM USO DE BOMBA - LANÇAMENTO, ADENSAMENTO E ACABAMENTO. AF_02/2022_PS | M3 | 618,55 | 0% | 615,24 | 0% |
| 103680 | CONCRETAGEM DE VIGAS E LAJES, FCK=25 MPA, PARA LAJES PREMOLDADAS COM GRUA DE CAÇAMBA DE 350 L EM EDIFICAÇÃO DE MULTIPAVIMENTOS ATÉ 16 ANDARES - LANÇAMENTO, ADENSAMENTO E ACABAMENTO. AF_02/2022 | M3 | 817,81 | 0% | 802,77 | 0% |
| 103678 | CONCRETAGEM DE VIGAS E LAJES, FCK=25 MPA, PARA LAJES PREMOLDADAS COM JERICAS EM CREMALHEIRA EM EDIFICAÇÃO DE MULTIPAVIMENTOS ATÉ 16 ANDARES - LANÇAMENTO, ADENSAMENTO E ACABAMENTO. AF_02/2022 | M3 | 891,62 | 0% | 872,28 | 0% |
| 103676 | CONCRETAGEM DE VIGAS E LAJES, FCK=25 MPA, PARA LAJES PREMOLDADAS COM JERICAS EM ELEVADOR DE CABO EM EDIFICAÇÃO DE MULTIPAVIMENTOS ATÉ 16 ANDARES - LANÇAMENTO, ADENSAMENTO E ACABAMENTO. AF_02/2022 | M3 | 997,57 | 0% | 970,88 | 0% |
| 103674 | CONCRETAGEM DE VIGAS E LAJES, FCK=25 MPA, PARA LAJES PREMOLDADAS COM USO DE BOMBA - LANÇAMENTO, ADENSAMENTO E ACABAMENTO. AF_02/2022_PS | M3 | 640,72 | 0% | 635,85 | 0% |
| 103683 | CONCRETAGEM DE VIGAS E LAJES, FCK=25 MPA, PARA QUALQUER TIPO DE LAJE COM BALDES EM EDIFICAÇÃO DE MULTIPAVIMENTOS ATÉ 04 ANDARES - LANÇAMENTO, ADENSAMENTO E ACABAMENTO. AF_02/2022 | M3 | 1.275,95 | 0% | 1.229,94 | 0% |

RELATÓRIO DE CUSTOS DE COMPOSIÇÕES

Encargos sociais SEM desoneração:

Horista: **110,11%**Mensalista: **70,19%**Mês de Referência: **03/2025**Localidade: **BRASILIA - DF**

Encargos sociais COM desoneração:

Horista: **88,17%**Mensalista: **52,39%**Data de emissão: **11/04/2025**

| Código | Descrição da Composição | Unid. | Custo Total (R\$) | | | |
|---|---|-------|-------------------|-----|-----------------|-----|
| | | | SEM desoneração | %AS | COM desoneração | %AS |
| 103682 | CONCRETAGEM DE VIGAS E LAJES, FCK=25 MPA, PARA QUALQUER TIPO DE LAJE COM BALDES EM EDIFICAÇÃO TERREA - LANÇAMENTO, ADENSAMENTO E ACABAMENTO. AF_02/2022 | M3 | 955,81 | 0% | 931,79 | 0% |
| 103670 | LANÇAMENTO COM USO DE BALDES, ADENSAMENTO E ACABAMENTO DE CONCRETO EM ESTRUTURAS. AF_02/2022 | M3 | 330,29 | 0% | 307,52 | 1% |
| 103673 | LANÇAMENTO COM USO DE BOMBA, ADENSAMENTO E ACABAMENTO DE CONCRETO EM ESTRUTURAS. AF_02/2022 | M3 | 46,05 | 0% | 42,93 | 0% |
| Grupo Concreto Projetado (clique para acessar o caderno técnico) | | | | | | |
| 91084 | EXECUÇÃO DE REVESTIMENTO DE CONCRETO PROJETADO COM ESPESSURA DE 10 CM, ARMADO COM FIBRAS DE AÇO, INCLINAÇÃO DE 90°, APLICAÇÃO CONTÍNUA, UTILIZANDO EQUIPAMENTO DE PROJEÇÃO COM 3 M³/H DE CAPACIDADE. AF_07/2024 | M2 | 287,49 | 8% | 277,59 | 9% |
| 91080 | EXECUÇÃO DE REVESTIMENTO DE CONCRETO PROJETADO COM ESPESSURA DE 10 CM, ARMADO COM FIBRAS DE AÇO, INCLINAÇÃO DE 90°, APLICAÇÃO CONTÍNUA, UTILIZANDO EQUIPAMENTO DE PROJEÇÃO COM 6 M³/H DE CAPACIDADE. AF_07/2024 | M2 | 227,23 | 6% | 221,17 | 6% |
| 91101 | EXECUÇÃO DE REVESTIMENTO DE CONCRETO PROJETADO COM ESPESSURA DE 10 CM, ARMADO COM FIBRAS DE AÇO, INCLINAÇÃO DE 90°, APLICAÇÃO DESCONTÍNUA, UTILIZANDO EQUIPAMENTO DE PROJEÇÃO COM 3 M³/H DE CAPACIDADE. AF_07/2024 | M2 | 267,24 | 8% | 258,59 | 8% |
| 91097 | EXECUÇÃO DE REVESTIMENTO DE CONCRETO PROJETADO COM ESPESSURA DE 10 CM, ARMADO COM FIBRAS DE AÇO, INCLINAÇÃO DE 90°, APLICAÇÃO DESCONTÍNUA, UTILIZANDO EQUIPAMENTO DE PROJEÇÃO COM 6 M³/H DE CAPACIDADE. AF_07/2024 | M2 | 219,59 | 6% | 214,00 | 6% |
| 91082 | EXECUÇÃO DE REVESTIMENTO DE CONCRETO PROJETADO COM ESPESSURA DE 10 CM, ARMADO COM FIBRAS DE AÇO, INCLINAÇÃO MENOR QUE 90°, APLICAÇÃO CONTÍNUA, UTILIZANDO EQUIPAMENTO DE PROJEÇÃO COM 3 M³/H DE CAPACIDADE. AF_07/2024 | M2 | 259,14 | 8% | 251,14 | 8% |
| 91078 | EXECUÇÃO DE REVESTIMENTO DE CONCRETO PROJETADO COM ESPESSURA DE 10 CM, ARMADO COM FIBRAS DE AÇO, INCLINAÇÃO MENOR QUE 90°, APLICAÇÃO CONTÍNUA, UTILIZANDO EQUIPAMENTO DE PROJEÇÃO COM 6 M³/H DE CAPACIDADE. AF_07/2024 | M2 | 214,10 | 6% | 208,94 | 6% |
| 91099 | EXECUÇÃO DE REVESTIMENTO DE CONCRETO PROJETADO COM ESPESSURA DE 10 CM, ARMADO COM FIBRAS DE AÇO, INCLINAÇÃO MENOR QUE 90°, APLICAÇÃO DESCONTÍNUA, UTILIZANDO EQUIPAMENTO DE PROJEÇÃO COM 3 M³/H DE CAPACIDADE. AF_07/2024 | M2 | 244,88 | 7% | 237,75 | 8% |
| 91095 | EXECUÇÃO DE REVESTIMENTO DE CONCRETO PROJETADO COM ESPESSURA DE 10 CM, ARMADO COM FIBRAS DE AÇO, INCLINAÇÃO MENOR QUE 90°, APLICAÇÃO DESCONTÍNUA, UTILIZANDO EQUIPAMENTO DE PROJEÇÃO COM 6 M³/H DE CAPACIDADE. AF_07/2024 | M2 | 208,07 | 6% | 203,29 | 6% |
| 91076 | EXECUÇÃO DE REVESTIMENTO DE CONCRETO PROJETADO COM ESPESSURA DE 10 CM, ARMADO COM TELA, INCLINAÇÃO DE 90°, APLICAÇÃO CONTÍNUA, UTILIZANDO EQUIPAMENTO DE PROJEÇÃO COM 3 M³/H DE CAPACIDADE. AF_07/2024 | M2 | 397,61 | 5% | 374,94 | 5% |
| 91072 | EXECUÇÃO DE REVESTIMENTO DE CONCRETO PROJETADO COM ESPESSURA DE 10 CM, ARMADO COM TELA, INCLINAÇÃO DE 90°, APLICAÇÃO CONTÍNUA, UTILIZANDO EQUIPAMENTO DE PROJEÇÃO COM 6 M³/H DE CAPACIDADE. AF_07/2024 | M2 | 349,95 | 4% | 330,31 | 4% |
| 91093 | EXECUÇÃO DE REVESTIMENTO DE CONCRETO PROJETADO COM ESPESSURA DE 10 CM, ARMADO COM TELA, INCLINAÇÃO DE 90°, APLICAÇÃO DESCONTÍNUA, UTILIZANDO EQUIPAMENTO DE PROJEÇÃO COM 3 M³/H DE CAPACIDADE. AF_07/2024 | M2 | 413,09 | 4% | 388,81 | 5% |
| 91089 | EXECUÇÃO DE REVESTIMENTO DE CONCRETO PROJETADO COM ESPESSURA DE 10 CM, ARMADO COM TELA, INCLINAÇÃO DE 90°, APLICAÇÃO DESCONTÍNUA, UTILIZANDO EQUIPAMENTO DE PROJEÇÃO COM 6 M³/H DE CAPACIDADE. AF_07/2024 | M2 | 374,12 | 3% | 352,31 | 3% |
| 91074 | EXECUÇÃO DE REVESTIMENTO DE CONCRETO PROJETADO COM ESPESSURA DE 10 CM, ARMADO COM TELA, INCLINAÇÃO MENOR QUE 90°, APLICAÇÃO CONTÍNUA, UTILIZANDO EQUIPAMENTO DE PROJEÇÃO COM 3 M³/H DE CAPACIDADE. AF_07/2024 | M2 | 259,67 | 7% | 248,29 | 7% |
| 91070 | EXECUÇÃO DE REVESTIMENTO DE CONCRETO PROJETADO COM ESPESSURA DE 10 CM, ARMADO COM TELA, INCLINAÇÃO MENOR QUE 90°, APLICAÇÃO CONTÍNUA, UTILIZANDO EQUIPAMENTO DE PROJEÇÃO COM 6 M³/H DE CAPACIDADE. AF_07/2024 | M2 | 223,20 | 5% | 214,12 | 6% |

RELATÓRIO DE CUSTOS DE COMPOSIÇÕES

Encargos sociais SEM desoneração:

Horista: **110,11%**Mensalista: **70,19%**Mês de Referência: **03/2025**Localidade: **BRASILIA - DF**

Encargos sociais COM desoneração:

Horista: **88,17%**Mensalista: **52,39%**Data de emissão: **11/04/2025**

| Código | Descrição da Composição | Unid. | Custo Total (R\$) | | | |
|--------|--|-------|-------------------|-----|-----------------|-----|
| | | | SEM desoneração | %AS | COM desoneração | %AS |
| 91091 | EXECUÇÃO DE REVESTIMENTO DE CONCRETO PROJETADO COM ESPESSURA DE 10 CM, ARMADO COM TELA, INCLINAÇÃO MENOR QUE 90°, APLICAÇÃO DESCONTÍNUA, UTILIZANDO EQUIPAMENTO DE PROJEÇÃO COM 3 M³/H DE CAPACIDADE. AF_07/2024 | M2 | 276,43 | 6% | 263,40 | 6% |
| 91087 | EXECUÇÃO DE REVESTIMENTO DE CONCRETO PROJETADO COM ESPESSURA DE 10 CM, ARMADO COM TELA, INCLINAÇÃO MENOR QUE 90°, APLICAÇÃO DESCONTÍNUA, UTILIZANDO EQUIPAMENTO DE PROJEÇÃO COM 6 M³/H DE CAPACIDADE. AF_07/2024 | M2 | 245,99 | 5% | 234,87 | 5% |
| 91083 | EXECUÇÃO DE REVESTIMENTO DE CONCRETO PROJETADO COM ESPESSURA DE 7 CM, ARMADO COM FIBRAS DE AÇO, INCLINAÇÃO DE 90°, APLICAÇÃO CONTÍNUA, UTILIZANDO EQUIPAMENTO DE PROJEÇÃO COM 3 M³/H DE CAPACIDADE. AF_07/2024 | M2 | 354,01 | 10% | 338,69 | 11% |
| 91079 | EXECUÇÃO DE REVESTIMENTO DE CONCRETO PROJETADO COM ESPESSURA DE 7 CM, ARMADO COM FIBRAS DE AÇO, INCLINAÇÃO DE 90°, APLICAÇÃO CONTÍNUA, UTILIZANDO EQUIPAMENTO DE PROJEÇÃO COM 6 M³/H DE CAPACIDADE. AF_07/2024 | M2 | 212,56 | 7% | 206,21 | 7% |
| 91100 | EXECUÇÃO DE REVESTIMENTO DE CONCRETO PROJETADO COM ESPESSURA DE 7 CM, ARMADO COM FIBRAS DE AÇO, INCLINAÇÃO DE 90°, APLICAÇÃO DESCONTÍNUA, UTILIZANDO EQUIPAMENTO DE PROJEÇÃO COM 3 M³/H DE CAPACIDADE. AF_07/2024 | M2 | 294,65 | 9% | 283,08 | 10% |
| 91096 | EXECUÇÃO DE REVESTIMENTO DE CONCRETO PROJETADO COM ESPESSURA DE 7 CM, ARMADO COM FIBRAS DE AÇO, INCLINAÇÃO DE 90°, APLICAÇÃO DESCONTÍNUA, UTILIZANDO EQUIPAMENTO DE PROJEÇÃO COM 6 M³/H DE CAPACIDADE. AF_07/2024 | M2 | 201,05 | 7% | 195,41 | 7% |
| 91081 | EXECUÇÃO DE REVESTIMENTO DE CONCRETO PROJETADO COM ESPESSURA DE 7 CM, ARMADO COM FIBRAS DE AÇO, INCLINAÇÃO MENOR QUE 90°, APLICAÇÃO CONTÍNUA, UTILIZANDO EQUIPAMENTO DE PROJEÇÃO COM 3 M³/H DE CAPACIDADE. AF_07/2024 | M2 | 283,18 | 10% | 272,47 | 10% |
| 91077 | EXECUÇÃO DE REVESTIMENTO DE CONCRETO PROJETADO COM ESPESSURA DE 7 CM, ARMADO COM FIBRAS DE AÇO, INCLINAÇÃO MENOR QUE 90°, APLICAÇÃO CONTÍNUA, UTILIZANDO EQUIPAMENTO DE PROJEÇÃO COM 6 M³/H DE CAPACIDADE. AF_07/2024 | M2 | 195,53 | 7% | 190,31 | 7% |
| 91098 | EXECUÇÃO DE REVESTIMENTO DE CONCRETO PROJETADO COM ESPESSURA DE 7 CM, ARMADO COM FIBRAS DE AÇO, INCLINAÇÃO MENOR QUE 90°, APLICAÇÃO DESCONTÍNUA, UTILIZANDO EQUIPAMENTO DE PROJEÇÃO COM 3 M³/H DE CAPACIDADE. AF_07/2024 | M2 | 249,71 | 9% | 241,10 | 9% |
| 91094 | EXECUÇÃO DE REVESTIMENTO DE CONCRETO PROJETADO COM ESPESSURA DE 7 CM, ARMADO COM FIBRAS DE AÇO, INCLINAÇÃO MENOR QUE 90°, APLICAÇÃO DESCONTÍNUA, UTILIZANDO EQUIPAMENTO DE PROJEÇÃO COM 6 M³/H DE CAPACIDADE. AF_07/2024 | M2 | 187,01 | 6% | 182,32 | 6% |
| 91075 | EXECUÇÃO DE REVESTIMENTO DE CONCRETO PROJETADO COM ESPESSURA DE 7 CM, ARMADO COM TELA, INCLINAÇÃO DE 90°, APLICAÇÃO CONTÍNUA, UTILIZANDO EQUIPAMENTO DE PROJEÇÃO COM 3 M³/H DE CAPACIDADE. AF_07/2024 | M2 | 431,60 | 6% | 406,06 | 7% |
| 91071 | EXECUÇÃO DE REVESTIMENTO DE CONCRETO PROJETADO COM ESPESSURA DE 7 CM, ARMADO COM TELA, INCLINAÇÃO DE 90°, APLICAÇÃO CONTÍNUA, UTILIZANDO EQUIPAMENTO DE PROJEÇÃO COM 6 M³/H DE CAPACIDADE. AF_07/2024 | M2 | 339,60 | 4% | 319,92 | 4% |
| 91092 | EXECUÇÃO DE REVESTIMENTO DE CONCRETO PROJETADO COM ESPESSURA DE 7 CM, ARMADO COM TELA, INCLINAÇÃO DE 90°, APLICAÇÃO DESCONTÍNUA, UTILIZANDO EQUIPAMENTO DE PROJEÇÃO COM 3 M³/H DE CAPACIDADE. AF_07/2024 | M2 | 427,19 | 5% | 401,31 | 5% |
| 91088 | EXECUÇÃO DE REVESTIMENTO DE CONCRETO PROJETADO COM ESPESSURA DE 7 CM, ARMADO COM TELA, INCLINAÇÃO DE 90°, APLICAÇÃO DESCONTÍNUA, UTILIZANDO EQUIPAMENTO DE PROJEÇÃO COM 6 M³/H DE CAPACIDADE. AF_07/2024 | M2 | 361,21 | 3% | 339,54 | 3% |
| 91073 | EXECUÇÃO DE REVESTIMENTO DE CONCRETO PROJETADO COM ESPESSURA DE 7 CM, ARMADO COM TELA, INCLINAÇÃO MENOR QUE 90°, APLICAÇÃO CONTÍNUA, UTILIZANDO EQUIPAMENTO DE PROJEÇÃO COM 3 M³/H DE CAPACIDADE. AF_07/2024 | M2 | 272,23 | 8% | 259,37 | 8% |
| 91069 | EXECUÇÃO DE REVESTIMENTO DE CONCRETO PROJETADO COM ESPESSURA DE 7 CM, ARMADO COM TELA, INCLINAÇÃO MENOR QUE 90°, APLICAÇÃO CONTÍNUA, UTILIZANDO EQUIPAMENTO DE PROJEÇÃO COM 6 M³/H DE CAPACIDADE. AF_07/2024 | M2 | 210,43 | 6% | 201,47 | 6% |
| 91090 | EXECUÇÃO DE REVESTIMENTO DE CONCRETO PROJETADO COM ESPESSURA DE 7 CM, ARMADO COM TELA, INCLINAÇÃO MENOR QUE 90°, APLICAÇÃO DESCONTÍNUA, UTILIZANDO EQUIPAMENTO DE PROJEÇÃO COM 3 M³/H DE CAPACIDADE. AF_07/2024 | M2 | 278,24 | 7% | 264,41 | 7% |

RELATÓRIO DE CUSTOS DE COMPOSIÇÕES

Encargos sociais SEM desoneração:

Horista: **110,11%**Mensalista: **70,19%**Mês de Referência: **03/2025**Localidade: **BRASILIA - DF**

Encargos sociais COM desoneração:

Horista: **88,17%**Mensalista: **52,39%**Data de emissão: **11/04/2025**

| Código | Descrição da Composição | Unid. | Custo Total (R\$) | | | |
|--|---|-------|-------------------|-----|-----------------|-----|
| | | | SEM desoneração | %AS | COM desoneração | %AS |
| 91086 | EXECUÇÃO DE REVESTIMENTO DE CONCRETO PROJETADO COM ESPESSURA DE 7 CM, ARMADO COM TELA, INCLINAÇÃO MENOR QUE 90°, APLICAÇÃO DESCONTINUA, UTILIZANDO EQUIPAMENTO DE PROJEÇÃO COM 6 M³/H DE CAPACIDADE. AF_07/2024 | M2 | 231,57 | 5% | 220,67 | 5% |
| 105522 | REVESTIMENTO VEGETAL PARA SOLO GRAMPEADO VERDE, ATRAVÉS DE HIDROSSEMEADURA. AF_07/2024 | M2 | - | - | - | - |
| Grupo Concreto Protendido (clique para acessar o caderno técnico) | | | | | | |
| 104281 | ANCORAGEM ATIVA PARA CABO COM 1 CORDOALHA DE DIÂMETRO NOMINAL DE 12,7 MM. AF_08/2022 | UN | - | - | - | - |
| 104287 | ANCORAGEM ATIVA PARA CABO COM 1 CORDOALHA DE DIÂMETRO NOMINAL DE 15,2 MM. AF_08/2022 | UN | - | - | - | - |
| 104286 | ANCORAGEM ATIVA PARA CABO COM 12 CORDOALHAS DE DIÂMETRO NOMINAL DE 12,7 MM. AF_08/2022 | UN | - | - | - | - |
| 104292 | ANCORAGEM ATIVA PARA CABO COM 12 CORDOALHAS DE DIÂMETRO NOMINAL DE 15,2 MM. AF_08/2022 | UN | - | - | - | - |
| 104282 | ANCORAGEM ATIVA PARA CABO COM 2 CORDOALHAS DE DIÂMETRO NOMINAL DE 12,7 MM. AF_08/2022 | UN | - | - | - | - |
| 104288 | ANCORAGEM ATIVA PARA CABO COM 2 CORDOALHAS DE DIÂMETRO NOMINAL DE 15,2 MM. AF_08/2022 | UN | - | - | - | - |
| 104283 | ANCORAGEM ATIVA PARA CABO COM 4 CORDOALHAS DE DIÂMETRO NOMINAL DE 12,7 MM. AF_08/2022 | UN | - | - | - | - |
| 104289 | ANCORAGEM ATIVA PARA CABO COM 4 CORDOALHAS DE DIÂMETRO NOMINAL DE 15,2 MM. AF_08/2022 | UN | - | - | - | - |
| 104284 | ANCORAGEM ATIVA PARA CABO COM 6 CORDOALHAS DE DIÂMETRO NOMINAL DE 12,7 MM. AF_08/2022 | UN | - | - | - | - |
| 104290 | ANCORAGEM ATIVA PARA CABO COM 6 CORDOALHAS DE DIÂMETRO NOMINAL DE 15,2 MM. AF_08/2022 | UN | - | - | - | - |
| 104285 | ANCORAGEM ATIVA PARA CABO COM 7 CORDOALHAS DE DIÂMETRO NOMINAL DE 12,7 MM. AF_08/2022 | UN | - | - | - | - |
| 104291 | ANCORAGEM ATIVA PARA CABO COM 7 CORDOALHAS DE DIÂMETRO NOMINAL DE 15,2 MM. AF_08/2022 | UN | - | - | - | - |
| 104267 | ANCORAGEM ATIVA PARA CORDOALHA COM 7 FIOS E DIÂMETRO NOMINAL DE 12,7 MM. AF_08/2022 | UN | - | - | - | - |
| 104268 | ANCORAGEM ATIVA PARA CORDOALHA COM 7 FIOS E DIÂMETRO NOMINAL DE 15,2 MM. AF_08/2022 | UN | - | - | - | - |
| 104269 | ANCORAGEM PASSIVA PARA CABO COM 1 CORDOALHA DE DIÂMETRO NOMINAL DE 12,7 MM. AF_08/2022 | UN | - | - | - | - |
| 104270 | ANCORAGEM PASSIVA PARA CABO COM 1 CORDOALHA DE DIÂMETRO NOMINAL DE 15,2 MM. AF_08/2022 | UN | - | - | - | - |
| 104276 | ANCORAGEM PASSIVA PARA CABO COM 12 CORDOALHAS DE DIÂMETRO NOMINAL DE 12,7 MM. AF_08/2022 | UN | - | - | - | - |
| 104280 | ANCORAGEM PASSIVA PARA CABO COM 12 CORDOALHAS DE DIÂMETRO NOMINAL DE 15,2 MM. AF_08/2022 | UN | - | - | - | - |
| 104271 | ANCORAGEM PASSIVA PARA CABO COM 2 CORDOALHAS DE DIÂMETRO NOMINAL DE 12,7 MM. AF_08/2022 | UN | - | - | - | - |
| 104272 | ANCORAGEM PASSIVA PARA CABO COM 2 CORDOALHAS DE DIÂMETRO NOMINAL DE 15,2 MM. AF_08/2022 | UN | - | - | - | - |
| 104273 | ANCORAGEM PASSIVA PARA CABO COM 4 CORDOALHAS DE DIÂMETRO NOMINAL DE 12,7 MM. AF_08/2022 | UN | - | - | - | - |
| 104277 | ANCORAGEM PASSIVA PARA CABO COM 4 CORDOALHAS DE DIÂMETRO NOMINAL DE 15,2 MM. AF_08/2022 | UN | - | - | - | - |
| 104274 | ANCORAGEM PASSIVA PARA CABO COM 6 CORDOALHAS DE DIÂMETRO NOMINAL DE 12,7 MM. AF_08/2022 | UN | - | - | - | - |
| 104278 | ANCORAGEM PASSIVA PARA CABO COM 6 CORDOALHAS DE DIÂMETRO NOMINAL DE 15,2 MM. AF_08/2022 | UN | - | - | - | - |
| 104275 | ANCORAGEM PASSIVA PARA CABO COM 7 CORDOALHAS DE DIÂMETRO NOMINAL DE 12,7 MM. AF_08/2022 | UN | - | - | - | - |
| 104279 | ANCORAGEM PASSIVA PARA CABO COM 7 CORDOALHAS DE DIÂMETRO NOMINAL DE 15,2 MM. AF_08/2022 | UN | - | - | - | - |
| 104265 | ANCORAGEM PASSIVA PARA CORDOALHA COM 7 FIOS E DIÂMETRO NOMINAL DE 12,7 MM. AF_08/2022 | UN | - | - | - | - |
| 104266 | ANCORAGEM PASSIVA PARA CORDOALHA COM 7 FIOS E DIÂMETRO NOMINAL DE 15,2 MM. AF_08/2022 | UN | - | - | - | - |
| 104305 | FORNECIMENTO E INSTALAÇÃO DE BAINHA CIRCULAR COM DIÂMETRO NOMINAL DE 35 MM, INCLUSIVE INJEÇÃO DE NATA DE CIMENTO. AF_08/2022 | M | - | - | - | - |
| 104306 | FORNECIMENTO E INSTALAÇÃO DE BAINHA CIRCULAR COM DIÂMETRO NOMINAL DE 40 MM, INCLUSIVE INJEÇÃO DE NATA DE CIMENTO. AF_08/2022 | M | - | - | - | - |
| 104307 | FORNECIMENTO E INSTALAÇÃO DE BAINHA CIRCULAR COM DIÂMETRO NOMINAL DE 50 MM, INCLUSIVE INJEÇÃO DE NATA DE CIMENTO. AF_08/2022 | M | - | - | - | - |
| 104308 | FORNECIMENTO E INSTALAÇÃO DE BAINHA CIRCULAR COM DIÂMETRO NOMINAL DE 55 MM, INCLUSIVE INJEÇÃO DE NATA DE CIMENTO. AF_08/2022 | M | - | - | - | - |
| 104309 | FORNECIMENTO E INSTALAÇÃO DE BAINHA CIRCULAR COM DIÂMETRO NOMINAL DE 60 MM, INCLUSIVE INJEÇÃO DE NATA DE CIMENTO. AF_08/2022 | M | - | - | - | - |

RELATÓRIO DE CUSTOS DE COMPOSIÇÕES

Encargos sociais SEM desoneração:

Horista: **110,11%**Mensalista: **70,19%**Mês de Referência: **03/2025**Localidade: **BRASILIA - DF**

Encargos sociais COM desoneração:

Horista: **88,17%**Mensalista: **52,39%**Data de emissão: **11/04/2025**

| Código | Descrição da Composição | Unid. | Custo Total (R\$) | | | |
|---|---|-------|-------------------|-----|-----------------|-----|
| | | | SEM desoneração | %AS | COM desoneração | %AS |
| 104310 | FORNECIMENTO E INSTALAÇÃO DE BAINHA CIRCULAR COM DIÂMETRO NOMINAL DE 65 MM, INCLUSIVE INJEÇÃO DE NATA DE CIMENTO. AF_08/2022 | M | - | - | - | - |
| 104311 | FORNECIMENTO E INSTALAÇÃO DE BAINHA CIRCULAR COM DIÂMETRO NOMINAL DE 80 MM, INCLUSIVE INJEÇÃO DE NATA DE CIMENTO. AF_08/2022 | M | - | - | - | - |
| 104301 | FORNECIMENTO E INSTALAÇÃO DE CABO COM CORDOALHA NUA, RESISTÊNCIA À TRAÇÃO DE 190 KGF/MM² E DIÂMETRO NOMINAL DE 12,7 MM, EM VIGA. AF_08/2022 | KG | - | - | - | - |
| 104302 | FORNECIMENTO E INSTALAÇÃO DE CABO COM CORDOALHA NUA, RESISTÊNCIA À TRAÇÃO DE 190 KGF/MM² E DIÂMETRO NOMINAL DE 15,2 MM, EM VIGA. AF_08/2022 | KG | - | - | - | - |
| 104303 | FORNECIMENTO E INSTALAÇÃO DE CABO COM CORDOALHA NUA, RESISTÊNCIA À TRAÇÃO DE 210 KGF/MM² E DIÂMETRO NOMINAL DE 12,7 MM, EM VIGA. AF_08/2022 | KG | - | - | - | - |
| 104304 | FORNECIMENTO E INSTALAÇÃO DE CABO COM CORDOALHA NUA, RESISTÊNCIA À TRAÇÃO DE 210 KGF/MM² E DIÂMETRO NOMINAL DE 15,2 MM, EM VIGA. AF_08/2022 | KG | - | - | - | - |
| 104293 | FORNECIMENTO E INSTALAÇÃO DE CORDOALHA COM 7 FIOS, RESISTÊNCIA À TRAÇÃO DE 190 KGF/MM² E DIÂMETRO NOMINAL DE 12,7 MM, EM LAJE. AF_08/2022 | KG | - | - | - | - |
| 104297 | FORNECIMENTO E INSTALAÇÃO DE CORDOALHA COM 7 FIOS, RESISTÊNCIA À TRAÇÃO DE 190 KGF/MM² E DIÂMETRO NOMINAL DE 12,7 MM, EM VIGA. AF_08/2022 | KG | - | - | - | - |
| 104295 | FORNECIMENTO E INSTALAÇÃO DE CORDOALHA COM 7 FIOS, RESISTÊNCIA À TRAÇÃO DE 190 KGF/MM² E DIÂMETRO NOMINAL DE 15,2 MM, EM LAJE. AF_08/2022 | KG | - | - | - | - |
| 104299 | FORNECIMENTO E INSTALAÇÃO DE CORDOALHA COM 7 FIOS, RESISTÊNCIA À TRAÇÃO DE 190 KGF/MM² E DIÂMETRO NOMINAL DE 15,2 MM, EM VIGA. AF_08/2022 | KG | - | - | - | - |
| 104294 | FORNECIMENTO E INSTALAÇÃO DE CORDOALHA COM 7 FIOS, RESISTÊNCIA À TRAÇÃO DE 210 KGF/MM² E DIÂMETRO NOMINAL DE 12,7 MM, EM LAJE. AF_08/2022 | KG | - | - | - | - |
| 104298 | FORNECIMENTO E INSTALAÇÃO DE CORDOALHA COM 7 FIOS, RESISTÊNCIA À TRAÇÃO DE 210 KGF/MM² E DIÂMETRO NOMINAL DE 12,7 MM, EM VIGA. AF_08/2022 | KG | - | - | - | - |
| 104296 | FORNECIMENTO E INSTALAÇÃO DE CORDOALHA COM 7 FIOS, RESISTÊNCIA À TRAÇÃO DE 210 KGF/MM² E DIÂMETRO NOMINAL DE 15,2 MM, EM LAJE. AF_08/2022 | KG | - | - | - | - |
| 104300 | FORNECIMENTO E INSTALAÇÃO DE CORDOALHA COM 7 FIOS, RESISTÊNCIA À TRAÇÃO DE 210 KGF/MM² E DIÂMETRO NOMINAL DE 15,2 MM, EM VIGA. AF_08/2022 | KG | - | - | - | - |
| Grupo Contrapiso (clique para acessar o caderno técnico) | | | | | | |
| 90944 | CONTRAPISO ACÚSTICO EM ARGAMASSA PRONTA, PREPARO MANUAL, APLICADO EM ÁREAS SECA, ACABAMENTO NÃO REFORÇADO, ESPESSURA 6CM. AF_07/2021 | M2 | 175,78 | - | 172,85 | - |
| 90934 | CONTRAPISO ACÚSTICO EM ARGAMASSA PRONTA, PREPARO MANUAL, APLICADO EM ÁREAS SECAS, ACABAMENTO NÃO REFORÇADO, ESPESSURA 5CM. AF_07/2021 | M2 | 162,99 | - | 160,32 | - |
| 90954 | CONTRAPISO ACÚSTICO EM ARGAMASSA PRONTA, PREPARO MANUAL, APLICADO EM ÁREAS SECAS, ACABAMENTO NÃO REFORÇADO, ESPESSURA 7CM. AF_07/2021 | M2 | 199,19 | - | 195,79 | - |
| 90933 | CONTRAPISO ACÚSTICO EM ARGAMASSA PRONTA, PREPARO MECÂNICO COM MISTURADOR 300 KG, APLICADO EM ÁREAS SECAS, ACABAMENTO NÃO REFORÇADO, ESPESSURA 5CM. AF_07/2021 | M2 | 148,80 | - | 146,94 | - |
| 90943 | CONTRAPISO ACÚSTICO EM ARGAMASSA PRONTA, PREPARO MECÂNICO COM MISTURADOR 300 KG, APLICADO EM ÁREAS SECAS, ACABAMENTO NÃO REFORÇADO, ESPESSURA 6CM. AF_07/2021 | M2 | 160,34 | - | 158,28 | - |
| 90953 | CONTRAPISO ACÚSTICO EM ARGAMASSA PRONTA, PREPARO MECÂNICO COM MISTURADOR 300 KG, APLICADO EM ÁREAS SECAS, ACABAMENTO NÃO REFORÇADO, ESPESSURA 7CM. AF_07/2021 | M2 | 181,43 | - | 179,04 | - |
| 90932 | CONTRAPISO ACÚSTICO EM ARGAMASSA TRAÇO 1:4 (CIMENTO E AREIA), PREPARO MANUAL, APLICADO EM ÁREAS SECAS, ACABAMENTO NÃO REFORÇADO, ESPESSURA 5CM. AF_07/2021 | M2 | 92,12 | - | 89,69 | - |
| 90942 | CONTRAPISO ACÚSTICO EM ARGAMASSA TRAÇO 1:4 (CIMENTO E AREIA), PREPARO MANUAL, APLICADO EM ÁREAS SECAS, ACABAMENTO NÃO REFORÇADO, ESPESSURA 6CM. AF_07/2021 | M2 | 98,61 | - | 95,93 | - |
| 90952 | CONTRAPISO ACÚSTICO EM ARGAMASSA TRAÇO 1:4 (CIMENTO E AREIA), PREPARO MANUAL, APLICADO EM ÁREAS SECAS, ACABAMENTO NÃO REFORÇADO, ESPESSURA 7CM. AF_07/2021 | M2 | 110,46 | - | 107,35 | - |

RELATÓRIO DE CUSTOS DE COMPOSIÇÕES

Encargos sociais SEM desoneração:

Horista: **110,11%**Mensalista: **70,19%**Mês de Referência: **03/2025**Localidade: **BRASILIA - DF**

Encargos sociais COM desoneração:

Horista: **88,17%**Mensalista: **52,39%**Data de emissão: **11/04/2025**

| Código | Descrição da Composição | Unid. | Custo Total (R\$) | | | |
|--------|---|-------|-------------------|-----|-----------------|-----|
| | | | SEM desoneração | %AS | COM desoneração | %AS |
| 90930 | CONTRAPISO ACÚSTICO EM ARGAMASSA TRAÇO 1:4 (CIMENTO E AREIA), PREPARO MECÂNICO COM BETONEIRA 400L, APLICADO EM ÁREAS SECAS, ACABAMENTO NÃO REFORÇADO, ESPESSURA 5CM. AF_07/2021 | M2 | 84,43 | - | 82,47 | - |
| 90940 | CONTRAPISO ACÚSTICO EM ARGAMASSA TRAÇO 1:4 (CIMENTO E AREIA), PREPARO MECÂNICO COM BETONEIRA 400L, APLICADO EM ÁREAS SECAS, ACABAMENTO NÃO REFORÇADO, ESPESSURA 6CM. AF_07/2021 | M2 | 90,24 | - | 88,07 | - |
| 90950 | CONTRAPISO ACÚSTICO EM ARGAMASSA TRAÇO 1:4 (CIMENTO E AREIA), PREPARO MECÂNICO COM BETONEIRA 400L, APLICADO EM ÁREAS SECAS, ACABAMENTO NÃO REFORÇADO, ESPESSURA 7CM. AF_07/2021 | M2 | 100,83 | - | 98,31 | - |
| 88476 | CONTRAPISO COM ARGAMASSA AUTONIVELANTE, APLICADO SOBRE LAJE, ADERIDO, ESPESSURA 2CM. AF_07/2021 | M2 | 21,42 | - | 21,25 | - |
| 88477 | CONTRAPISO COM ARGAMASSA AUTONIVELANTE, APLICADO SOBRE LAJE, ADERIDO, ESPESSURA 3CM. AF_07/2021 | M2 | 29,55 | - | 29,25 | - |
| 88478 | CONTRAPISO COM ARGAMASSA AUTONIVELANTE, APLICADO SOBRE LAJE, ADERIDO, ESPESSURA 4CM. AF_07/2021 | M2 | 36,27 | - | 35,85 | - |
| 88470 | CONTRAPISO COM ARGAMASSA AUTONIVELANTE, APLICADO SOBRE LAJE, NÃO ADERIDO, ESPESSURA 3CM. AF_07/2021 | M2 | 25,40 | - | 25,14 | - |
| 88471 | CONTRAPISO COM ARGAMASSA AUTONIVELANTE, APLICADO SOBRE LAJE, NÃO ADERIDO, ESPESSURA 4CM. AF_07/2021 | M2 | 31,86 | - | 31,50 | - |
| 88472 | CONTRAPISO COM ARGAMASSA AUTONIVELANTE, APLICADO SOBRE LAJE, NÃO ADERIDO, ESPESSURA 5CM. AF_07/2021 | M2 | 36,99 | - | 36,56 | - |
| 87759 | CONTRAPISO EM ARGAMASSA PRONTA, PREPARO MANUAL, APLICADO EM ÁREAS MOLHADAS SOBRE IMPERMEABILIZAÇÃO, ACABAMENTO NÃO REFORÇADO, ESPESSURA 3CM. AF_07/2021 | M2 | 111,28 | - | 108,55 | - |
| 87769 | CONTRAPISO EM ARGAMASSA PRONTA, PREPARO MANUAL, APLICADO EM ÁREAS MOLHADAS SOBRE IMPERMEABILIZAÇÃO, ACABAMENTO NÃO REFORÇADO, ESPESSURA 4CM. AF_07/2021 | M2 | 132,11 | - | 129,10 | - |
| 87739 | CONTRAPISO EM ARGAMASSA PRONTA, PREPARO MANUAL, APLICADO EM ÁREAS MOLHADAS SOBRE LAJE, ADERIDO, ACABAMENTO NÃO REFORÇADO, ESPESSURA 2CM. AF_07/2021 | M2 | 88,13 | - | 85,84 | - |
| 87749 | CONTRAPISO EM ARGAMASSA PRONTA, PREPARO MANUAL, APLICADO EM ÁREAS MOLHADAS SOBRE LAJE, ADERIDO, ACABAMENTO NÃO REFORÇADO, ESPESSURA 3CM. AF_07/2021 | M2 | 113,51 | - | 110,86 | - |
| 87624 | CONTRAPISO EM ARGAMASSA PRONTA, PREPARO MANUAL, APLICADO EM ÁREAS SECAS SOBRE LAJE, ADERIDO, ACABAMENTO NÃO REFORÇADO, ESPESSURA 2CM. AF_07/2021 | M2 | 74,51 | - | 73,19 | - |
| 87634 | CONTRAPISO EM ARGAMASSA PRONTA, PREPARO MANUAL, APLICADO EM ÁREAS SECAS SOBRE LAJE, ADERIDO, ACABAMENTO NÃO REFORÇADO, ESPESSURA 3CM. AF_07/2021 | M2 | 99,87 | - | 98,21 | - |
| 87644 | CONTRAPISO EM ARGAMASSA PRONTA, PREPARO MANUAL, APLICADO EM ÁREAS SECAS SOBRE LAJE, ADERIDO, ACABAMENTO NÃO REFORÇADO, ESPESSURA 4CM. AF_07/2021 | M2 | 120,65 | - | 118,70 | - |
| 87684 | CONTRAPISO EM ARGAMASSA PRONTA, PREPARO MANUAL, APLICADO EM ÁREAS SECAS SOBRE LAJE, NÃO ADERIDO, ACABAMENTO NÃO REFORÇADO, ESPESSURA 4CM. AF_07/2021 | M2 | 115,89 | - | 114,01 | - |
| 87694 | CONTRAPISO EM ARGAMASSA PRONTA, PREPARO MANUAL, APLICADO EM ÁREAS SECAS SOBRE LAJE, NÃO ADERIDO, ACABAMENTO NÃO REFORÇADO, ESPESSURA 5CM. AF_07/2021 | M2 | 132,76 | - | 130,60 | - |
| 87704 | CONTRAPISO EM ARGAMASSA PRONTA, PREPARO MANUAL, APLICADO EM ÁREAS SECAS SOBRE LAJE, NÃO ADERIDO, ACABAMENTO NÃO REFORÇADO, ESPESSURA 6CM. AF_07/2021 | M2 | 144,07 | - | 141,77 | - |
| 87758 | CONTRAPISO EM ARGAMASSA PRONTA, PREPARO MECÂNICO COM MISTURADOR 300 KG, APLICADO EM ÁREAS MOLHADAS SOBRE IMPERMEABILIZAÇÃO, ACABAMENTO NÃO REFORÇADO, ESPESSURA 3CM. AF_07/2021 | M2 | 101,21 | - | 99,05 | - |
| 87768 | CONTRAPISO EM ARGAMASSA PRONTA, PREPARO MECÂNICO COM MISTURADOR 300 KG, APLICADO EM ÁREAS MOLHADAS SOBRE IMPERMEABILIZAÇÃO, ACABAMENTO NÃO REFORÇADO, ESPESSURA 4CM. AF_07/2021 | M2 | 119,72 | - | 117,42 | - |
| 87738 | CONTRAPISO EM ARGAMASSA PRONTA, PREPARO MECÂNICO COM MISTURADOR 300 KG, APLICADO EM ÁREAS MOLHADAS SOBRE LAJE, ADERIDO, ACABAMENTO NÃO REFORÇADO, ESPESSURA 2CM. AF_07/2021 | M2 | 80,88 | - | 79,01 | - |
| 87748 | CONTRAPISO EM ARGAMASSA PRONTA, PREPARO MECÂNICO COM MISTURADOR 300 KG, APLICADO EM ÁREAS MOLHADAS SOBRE LAJE, ADERIDO, ACABAMENTO NÃO REFORÇADO, ESPESSURA 3CM. AF_07/2021 | M2 | 103,44 | - | 101,36 | - |
| 87623 | CONTRAPISO EM ARGAMASSA PRONTA, PREPARO MECÂNICO COM MISTURADOR 300 KG, APLICADO EM ÁREAS SECAS SOBRE LAJE, ADERIDO, ACABAMENTO NÃO REFORÇADO, ESPESSURA 2CM. AF_07/2021 | M2 | 67,26 | - | 66,36 | - |

RELATÓRIO DE CUSTOS DE COMPOSIÇÕES

Encargos sociais SEM desoneração:

Horista: **110,11%**Mensalista: **70,19%**Mês de Referência: **03/2025**Localidade: **BRASILIA - DF**

Encargos sociais COM desoneração:

Horista: **88,17%**Mensalista: **52,39%**Data de emissão: **11/04/2025**

| Código | Descrição da Composição | Unid. | Custo Total (R\$) | | | |
|--------|--|-------|-------------------|-----|-----------------|-----|
| | | | SEM desoneração | %AS | COM desoneração | %AS |
| 87633 | CONTRAPISO EM ARGAMASSA PRONTA, PREPARO MECÂNICO COM MISTURADOR 300 KG, APLICADO EM ÁREAS SECAS SOBRE LAJE, ADERIDO, ACABAMENTO NÃO REFORÇADO, ESPESSURA 3CM. AF_07/2021 | M2 | 89,80 | - | 88,71 | - |
| 87643 | CONTRAPISO EM ARGAMASSA PRONTA, PREPARO MECÂNICO COM MISTURADOR 300 KG, APLICADO EM ÁREAS SECAS SOBRE LAJE, ADERIDO, ACABAMENTO NÃO REFORÇADO, ESPESSURA 4CM. AF_07/2021 | M2 | 108,26 | - | 107,02 | - |
| 87683 | CONTRAPISO EM ARGAMASSA PRONTA, PREPARO MECÂNICO COM MISTURADOR 300 KG, APLICADO EM ÁREAS SECAS SOBRE LAJE, NÃO ADERIDO, ACABAMENTO NÃO REFORÇADO, ESPESSURA 4CM. AF_07/2021 | M2 | 103,50 | - | 102,33 | - |
| 87703 | CONTRAPISO EM ARGAMASSA PRONTA, PREPARO MECÂNICO COM MISTURADOR 300 KG, APLICADO EM ÁREAS SECAS SOBRE LAJE, NÃO ADERIDO, ACABAMENTO NÃO REFORÇADO, ESPESSURA 6CM. AF_07/2021 | M2 | 128,63 | - | 127,20 | - |
| 87693 | CONTRAPISO EM ARGAMASSA PRONTA, PREPARO MECÂNICO COM MISTURADOR 300 KG, APLICADO EM ÁREAS SECAS SOBRE LAJE, NÃO ADERIDO, ESPESSURA 5CM. AF_07/2021 | M2 | 118,57 | - | 117,22 | - |
| 87757 | CONTRAPISO EM ARGAMASSA TRAÇO 1:4 (CIMENTO E AREIA), PREPARO MANUAL, APLICADO EM ÁREAS MOLHADAS SOBRE IMPERMEABILIZAÇÃO, ACABAMENTO NÃO REFORÇADO, ESPESSURA 3CM. AF_07/2021 | M2 | 60,96 | - | 58,40 | - |
| 87767 | CONTRAPISO EM ARGAMASSA TRAÇO 1:4 (CIMENTO E AREIA), PREPARO MANUAL, APLICADO EM ÁREAS MOLHADAS SOBRE IMPERMEABILIZAÇÃO, ACABAMENTO NÃO REFORÇADO, ESPESSURA 4CM. AF_07/2021 | M2 | 70,23 | - | 67,43 | - |
| 87737 | CONTRAPISO EM ARGAMASSA TRAÇO 1:4 (CIMENTO E AREIA), PREPARO MANUAL, APLICADO EM ÁREAS MOLHADAS SOBRE LAJE, ADERIDO, ACABAMENTO NÃO REFORÇADO, ESPESSURA 2CM. AF_07/2021 | M2 | 51,93 | - | 49,77 | - |
| 87747 | CONTRAPISO EM ARGAMASSA TRAÇO 1:4 (CIMENTO E AREIA), PREPARO MANUAL, APLICADO EM ÁREAS MOLHADAS SOBRE LAJE, ADERIDO, ACABAMENTO NÃO REFORÇADO, ESPESSURA 3CM. AF_07/2021 | M2 | 63,19 | - | 60,71 | - |
| 87622 | CONTRAPISO EM ARGAMASSA TRAÇO 1:4 (CIMENTO E AREIA), PREPARO MANUAL, APLICADO EM ÁREAS SECAS SOBRE LAJE, ADERIDO, ACABAMENTO NÃO REFORÇADO, ESPESSURA 2CM. AF_07/2021 | M2 | 38,31 | - | 37,12 | - |
| 87632 | CONTRAPISO EM ARGAMASSA TRAÇO 1:4 (CIMENTO E AREIA), PREPARO MANUAL, APLICADO EM ÁREAS SECAS SOBRE LAJE, ADERIDO, ACABAMENTO NÃO REFORÇADO, ESPESSURA 3CM. AF_07/2021 | M2 | 49,55 | - | 48,06 | - |
| 87642 | CONTRAPISO EM ARGAMASSA TRAÇO 1:4 (CIMENTO E AREIA), PREPARO MANUAL, APLICADO EM ÁREAS SECAS SOBRE LAJE, ADERIDO, ACABAMENTO NÃO REFORÇADO, ESPESSURA 4CM. AF_07/2021 | M2 | 58,77 | - | 57,03 | - |
| 87682 | CONTRAPISO EM ARGAMASSA TRAÇO 1:4 (CIMENTO E AREIA), PREPARO MANUAL, APLICADO EM ÁREAS SECAS SOBRE LAJE, NÃO ADERIDO, ACABAMENTO NÃO REFORÇADO, ESPESSURA 4CM. AF_07/2021 | M2 | 54,01 | - | 52,34 | - |
| 87692 | CONTRAPISO EM ARGAMASSA TRAÇO 1:4 (CIMENTO E AREIA), PREPARO MANUAL, APLICADO EM ÁREAS SECAS SOBRE LAJE, NÃO ADERIDO, ACABAMENTO NÃO REFORÇADO, ESPESSURA 5CM. AF_07/2021 | M2 | 61,89 | - | 59,97 | - |
| 87702 | CONTRAPISO EM ARGAMASSA TRAÇO 1:4 (CIMENTO E AREIA), PREPARO MANUAL, APLICADO EM ÁREAS SECAS SOBRE LAJE, NÃO ADERIDO, ACABAMENTO NÃO REFORÇADO, ESPESSURA 6CM. AF_07/2021 | M2 | 66,90 | - | 64,85 | - |
| 87755 | CONTRAPISO EM ARGAMASSA TRAÇO 1:4 (CIMENTO E AREIA), PREPARO MECÂNICO COM BETONEIRA 400 L, APLICADO EM ÁREAS MOLHADAS SOBRE IMPERMEABILIZAÇÃO, ACABAMENTO NÃO REFORÇADO, ESPESSURA 3CM. AF_07/2021 | M2 | 55,50 | - | 53,27 | - |
| 87765 | CONTRAPISO EM ARGAMASSA TRAÇO 1:4 (CIMENTO E AREIA), PREPARO MECÂNICO COM BETONEIRA 400 L, APLICADO EM ÁREAS MOLHADAS SOBRE IMPERMEABILIZAÇÃO, ACABAMENTO NÃO REFORÇADO, ESPESSURA 4CM. AF_07/2021 | M2 | 63,51 | - | 61,13 | - |
| 87735 | CONTRAPISO EM ARGAMASSA TRAÇO 1:4 (CIMENTO E AREIA), PREPARO MECÂNICO COM BETONEIRA 400 L, APLICADO EM ÁREAS MOLHADAS SOBRE LAJE, ADERIDO, ACABAMENTO NÃO REFORÇADO, ESPESSURA 2CM. AF_07/2021 | M2 | 48,00 | - | 46,08 | - |
| 87745 | CONTRAPISO EM ARGAMASSA TRAÇO 1:4 (CIMENTO E AREIA), PREPARO MECÂNICO COM BETONEIRA 400 L, APLICADO EM ÁREAS MOLHADAS SOBRE LAJE, ADERIDO, ACABAMENTO NÃO REFORÇADO, ESPESSURA 3CM. AF_07/2021 | M2 | 57,73 | - | 55,58 | - |
| 87620 | CONTRAPISO EM ARGAMASSA TRAÇO 1:4 (CIMENTO E AREIA), PREPARO MECÂNICO COM BETONEIRA 400 L, APLICADO EM ÁREAS SECAS SOBRE LAJE, ADERIDO, ACABAMENTO NÃO REFORÇADO, ESPESSURA 2CM. AF_07/2021 | M2 | 34,38 | - | 33,43 | - |
| 87630 | CONTRAPISO EM ARGAMASSA TRAÇO 1:4 (CIMENTO E AREIA), PREPARO MECÂNICO COM BETONEIRA 400 L, APLICADO EM ÁREAS SECAS SOBRE LAJE, ADERIDO, ACABAMENTO NÃO REFORÇADO, ESPESSURA 3CM. AF_07/2021 | M2 | 44,09 | - | 42,93 | - |
| 87640 | CONTRAPISO EM ARGAMASSA TRAÇO 1:4 (CIMENTO E AREIA), PREPARO MECÂNICO COM BETONEIRA 400 L, APLICADO EM ÁREAS SECAS SOBRE LAJE, ADERIDO, ACABAMENTO NÃO REFORÇADO, ESPESSURA 4CM. AF_07/2021 | M2 | 52,05 | - | 50,73 | - |

RELATÓRIO DE CUSTOS DE COMPOSIÇÕES

Encargos sociais SEM desoneração:

Horista: **110,11%**Mensalista: **70,19%**Mês de Referência: **03/2025**Localidade: **BRASILIA - DF**

Encargos sociais COM desoneração:

Horista: **88,17%**Mensalista: **52,39%**Data de emissão: **11/04/2025**

| Código | Descrição da Composição | Unid. | Custo Total (R\$) | | | |
|---|---|-------|-------------------|------|-----------------|------|
| | | | SEM desoneração | %AS | COM desoneração | %AS |
| 87680 | CONTRAPISO EM ARGAMASSA TRAÇO 1:4 (CIMENTO E AREIA), PREPARO MECÂNICO COM BETONEIRA 400 L, APLICADO EM ÁREAS SECAS SOBRE LAJE, NÃO ADERIDO, ACABAMENTO NÃO REFORÇADO, ESPESSURA 4CM. AF_07/2021 | M2 | 47,29 | - | 46,04 | - |
| 87690 | CONTRAPISO EM ARGAMASSA TRAÇO 1:4 (CIMENTO E AREIA), PREPARO MECÂNICO COM BETONEIRA 400 L, APLICADO EM ÁREAS SECAS SOBRE LAJE, NÃO ADERIDO, ACABAMENTO NÃO REFORÇADO, ESPESSURA 5CM. AF_07/2021 | M2 | 54,20 | - | 52,75 | - |
| 87700 | CONTRAPISO EM ARGAMASSA TRAÇO 1:4 (CIMENTO E AREIA), PREPARO MECÂNICO COM BETONEIRA 400 L, APLICADO EM ÁREAS SECAS SOBRE LAJE, NÃO ADERIDO, ACABAMENTO NÃO REFORÇADO, ESPESSURA 6CM. AF_07/2021 | M2 | 58,53 | - | 56,99 | - |
| 102803 | REFORÇO SUPERFICIAL PARA CONTRAPISOS DE ARGAMASSA SEMI-SECA. AF_07/2021 | M2 | 2,55 | - | 2,39 | - |
| Grupo Custos Horários Produtivo e Improdutivo dos Equipamentos (clique para acessar o caderno técnico) | | | | | | |
| 92717 | APARELHO PARA CORTE E SOLDA OXI-ACETILENO SOBRE RODAS, INCLUSIVE CILINDROS E MAÇARICOS - CHI DIURNO. AF_05/2023 | CHI | 0,18 | - | 0,18 | - |
| 92716 | APARELHO PARA CORTE E SOLDA OXI-ACETILENO SOBRE RODAS, INCLUSIVE CILINDROS E MAÇARICOS - CHP DIURNO. AF_05/2023 | CHP | 109,36 | 100% | 109,36 | 100% |
| 103668 | BATE ESTACA PARA INSTALAÇÃO DE DEFENSAS METÁLICAS (GUARD RAIL) FIXO, INCLUSIVE CAMINHÃO TOCO PBT 9.700 KG, POTÊNCIA DE 160 CV - CHI DIURNO. AF_05/2023 | CHI | - | - | - | - |
| 103667 | BATE ESTACA PARA INSTALAÇÃO DE DEFENSAS METÁLICAS (GUARD RAIL) FIXO, INCLUSIVE CAMINHÃO TOCO PBT 9.700 KG, POTÊNCIA DE 160 CV - CHP DIURNO. AF_05/2023 | CHP | - | - | - | - |
| 89218 | BATE-ESTACAS POR GRAVIDADE, POTÊNCIA DE 160 HP, PESO DO MARTELO ATÉ 3 TONELADAS - CHI DIURNO. AF_11/2014 | CHI | 93,96 | 41% | 89,86 | 43% |
| 89843 | BATE-ESTACAS POR GRAVIDADE, POTÊNCIA DE 160 HP, PESO DO MARTELO ATÉ 3 TONELADAS - CHP DIURNO. AF_11/2014 | CHP | 222,46 | 30% | 218,36 | 31% |
| 87446 | BETONEIRA CAPACIDADE NOMINAL 400 L, CAPACIDADE DE MISTURA 310 L, MOTOR A DIESEL POTÊNCIA 5,0 HP, SEM CARREGADOR - CHI DIURNO. AF_05/2023 | CHI | 0,59 | - | 0,59 | - |
| 87445 | BETONEIRA CAPACIDADE NOMINAL 400 L, CAPACIDADE DE MISTURA 310 L, MOTOR A DIESEL POTÊNCIA 5,0 HP, SEM CARREGADOR - CHP DIURNO. AF_05/2023 | CHP | 5,72 | - | 5,72 | - |
| 93234 | BETONEIRA CAPACIDADE NOMINAL 400 L, CAPACIDADE DE MISTURA 310 L, MOTOR A GASOLINA POTÊNCIA 5,5 HP, SEM CARREGADOR - CHI DIURNO. AF_02/2016 | CHI | 0,54 | - | 0,54 | - |
| 93233 | BETONEIRA CAPACIDADE NOMINAL 400 L, CAPACIDADE DE MISTURA 310 L, MOTOR A GASOLINA POTÊNCIA 5,5 HP, SEM CARREGADOR - CHP DIURNO. AF_02/2016 | CHP | 6,17 | - | 6,17 | - |
| 102953 | BETONEIRA CAPACIDADE NOMINAL DE 250 L, CAPACIDADE DE MISTURA DE 175 L, MOTOR ELÉTRICO MONOFÁSICO POTÊNCIA 1CV - CHI DIURNO. AF_05/2023 | CHI | - | - | - | - |
| 102952 | BETONEIRA CAPACIDADE NOMINAL DE 250 L, CAPACIDADE DE MISTURA DE 175 L, MOTOR ELÉTRICO MONOFÁSICO POTÊNCIA 1CV - CHP DIURNO. AF_05/2023 | CHP | - | - | - | - |
| 88831 | BETONEIRA CAPACIDADE NOMINAL DE 400 L, CAPACIDADE DE MISTURA 280 L, MOTOR ELÉTRICO TRIFÁSICO POTÊNCIA DE 2 CV, SEM CARREGADOR - CHI DIURNO. AF_05/2023 | CHI | 0,43 | - | 0,43 | - |
| 88830 | BETONEIRA CAPACIDADE NOMINAL DE 400 L, CAPACIDADE DE MISTURA 280 L, MOTOR ELÉTRICO TRIFÁSICO POTÊNCIA DE 2 CV, SEM CARREGADOR - CHP DIURNO. AF_05/2023 | CHP | 1,71 | - | 1,71 | - |
| 89226 | BETONEIRA CAPACIDADE NOMINAL DE 600 L, CAPACIDADE DE MISTURA 360 L, MOTOR ELÉTRICO TRIFÁSICO POTÊNCIA DE 4 CV, SEM CARREGADOR - CHI DIURNO. AF_05/2023 | CHI | 1,76 | - | 1,76 | - |
| 89225 | BETONEIRA CAPACIDADE NOMINAL DE 600 L, CAPACIDADE DE MISTURA 360 L, MOTOR ELÉTRICO TRIFÁSICO POTÊNCIA DE 4 CV, SEM CARREGADOR - CHP DIURNO. AF_05/2023 | CHP | 5,12 | - | 5,12 | - |
| 89279 | BETONEIRA CAPACIDADE NOMINAL DE 600 L, CAPACIDADE DE MISTURA 440 L, MOTOR A DIESEL POTÊNCIA 10 HP, COM CARREGADOR - CHI DIURNO. AF_05/2023 | CHI | 2,14 | - | 2,14 | - |
| 89278 | BETONEIRA CAPACIDADE NOMINAL DE 600 L, CAPACIDADE DE MISTURA 440 L, MOTOR A DIESEL POTÊNCIA 10 HP, COM CARREGADOR - CHP DIURNO. AF_05/2023 | CHP | 13,38 | - | 13,38 | - |
| 90651 | BOMBA CENTRÍFUGA MONOESTÁGIO COM MOTOR ELÉTRICO MONOFÁSICO, POTÊNCIA 15 HP, DIÂMETRO DO ROTOR 173 MM, HM/Q = 30 MCA / 90 M3/H A 45 MCA / 55 M3/H - CHI DIURNO. AF_06/2015 | CHI | 1,23 | - | 1,23 | - |

RELATÓRIO DE CUSTOS DE COMPOSIÇÕES

Encargos sociais SEM desoneração:

Horista: **110,11%**Mensalista: **70,19%**Mês de Referência: **03/2025**Localidade: **BRASILIA - DF**

Encargos sociais COM desoneração:

Horista: **88,17%**Mensalista: **52,39%**Data de emissão: **11/04/2025**

| Código | Descrição da Composição | Unid. | Custo Total (R\$) | | | |
|--------|---|-------|-------------------|------|-----------------|------|
| | | | SEM desoneração | %AS | COM desoneração | %AS |
| 90650 | BOMBA CENTRIFUGA MONOESTÁGIO COM MOTOR ELÉTRICO MONOFÁSICO, POTÊNCIA 15 HP, DIÂMETRO DO ROTOR 173 MM, HM/Q = 30 MCA / 90 M3/H A 45 MCA / 55 M3/H - CHP DIURNO. AF_06/2015 | CHP | 9,35 | - | 9,35 | - |
| 90657 | BOMBA DE PROJEÇÃO DE CONCRETO SECO, POTÊNCIA 10 CV, VAZÃO 3 M3/H - CHI DIURNO. AF_06/2015 | CHI | 5,28 | - | 5,28 | - |
| 90656 | BOMBA DE PROJEÇÃO DE CONCRETO SECO, POTÊNCIA 10 CV, VAZÃO 3 M3/H - CHP DIURNO. AF_06/2015 | CHP | 14,60 | - | 14,60 | - |
| 90663 | BOMBA DE PROJEÇÃO DE CONCRETO SECO, POTÊNCIA 10 CV, VAZÃO 6 M3/H - CHI DIURNO. AF_06/2015 | CHI | 5,65 | - | 5,65 | - |
| 90662 | BOMBA DE PROJEÇÃO DE CONCRETO SECO, POTÊNCIA 10 CV, VAZÃO 6 M3/H - CHP DIURNO. AF_06/2015 | CHP | 15,30 | - | 15,30 | - |
| 89022 | BOMBA SUBMERSÍVEL ELÉTRICA TRIFÁSICA, POTÊNCIA 2,96 HP, Ø ROTOR 144 MM SEMI-ABERTO, BOCAL DE SAÍDA Ø 2", HM/Q = 2 MCA / 38,8 M3/H A 28 MCA / 5 M3/H - CHI DIURNO. AF_06/2014 | CHI | 0,44 | 100% | 0,44 | 100% |
| 89021 | BOMBA SUBMERSÍVEL ELÉTRICA TRIFÁSICA, POTÊNCIA 2,96 HP, Ø ROTOR 144 MM SEMI-ABERTO, BOCAL DE SAÍDA Ø 2", HM/Q = 2 MCA / 38,8 M3/H A 28 MCA / 5 M3/H - CHP DIURNO. AF_06/2014 | CHP | 2,23 | 38% | 2,23 | 38% |
| 90644 | BOMBA TRIPLEX, PARA INJEÇÃO DE NATA DE CIMENTO, VAZÃO MÁXIMA DE 100 LITROS/MINUTO, PRESSÃO MÁXIMA DE 70 BAR - CHI DIURNO. AF_06/2015 | CHI | 8,11 | - | 8,11 | - |
| 90643 | BOMBA TRIPLEX, PARA INJEÇÃO DE NATA DE CIMENTO, VAZÃO MÁXIMA DE 100 LITROS/MINUTO, PRESSÃO MÁXIMA DE 70 BAR - CHP DIURNO. AF_06/2015 | CHP | 28,91 | - | 28,91 | - |
| 102811 | CALDEIRA A GÁS COM TERMOSTATO, CAPACIDADE 100 LITROS - CHI DIURNO. AF_05/2023 | CHI | - | - | - | - |
| 102810 | CALDEIRA A GÁS COM TERMOSTATO, CAPACIDADE 100 LITROS - CHP DIURNO. AF_05/2023 | CHP | - | - | - | - |
| 92146 | CAMINHONETE CABINE SIMPLES COM MOTOR 1.6 FLEX, CÂMBIO MANUAL, POTÊNCIA 101/104 CV, 2 PORTAS - CHI DIURNO. AF_11/2015 | CHI | 34,25 | - | 32,19 | - |
| 92145 | CAMINHONETE CABINE SIMPLES COM MOTOR 1.6 FLEX, CÂMBIO MANUAL, POTÊNCIA 101/104 CV, 2 PORTAS - CHP DIURNO. AF_11/2015 | CHP | 84,37 | - | 82,31 | - |
| 92139 | CAMINHONETE COM MOTOR A DIESEL, POTÊNCIA 180 CV, CABINE DUPLA, 4X4 - CHI DIURNO. AF_11/2015 | CHI | 45,97 | - | 43,91 | - |
| 92138 | CAMINHONETE COM MOTOR A DIESEL, POTÊNCIA 180 CV, CABINE DUPLA, 4X4 - CHP DIURNO. AF_11/2015 | CHP | 100,25 | - | 98,19 | - |
| 91387 | CAMINHÃO BASCULANTE 10 M3, TRUCADO CABINE SIMPLES, PESO BRUTO TOTAL 23.000 KG, CARGA ÚTIL MÁXIMA 15.935 KG, DISTÂNCIA ENTRE EIXOS 4,80 M, POTÊNCIA 230 CV INCLUSIVE CAÇAMBA METÁLICA - CHI DIURNO. AF_06/2014 | CHI | 76,56 | 60% | 74,18 | 62% |
| 91386 | CAMINHÃO BASCULANTE 10 M3, TRUCADO CABINE SIMPLES, PESO BRUTO TOTAL 23.000 KG, CARGA ÚTIL MÁXIMA 15.935 KG, DISTÂNCIA ENTRE EIXOS 4,80 M, POTÊNCIA 230 CV INCLUSIVE CAÇAMBA METÁLICA - CHP DIURNO. AF_06/2014 | CHP | 283,82 | 35% | 281,44 | 35% |
| 96036 | CAMINHÃO BASCULANTE 10 M3, TRUCADO, POTÊNCIA 230 CV, INCLUSIVE CAÇAMBA METÁLICA, COM DISTRIBUIDOR DE AGREGADOS ACOPLADO - CHI DIURNO. AF_02/2017 | CHI | 84,87 | 64% | 82,49 | 66% |
| 96035 | CAMINHÃO BASCULANTE 10 M3, TRUCADO, POTÊNCIA 230 CV, INCLUSIVE CAÇAMBA METÁLICA, COM DISTRIBUIDOR DE AGREGADOS ACOPLADO - CHP DIURNO. AF_02/2017 | CHP | 297,52 | 38% | 295,14 | 38% |
| 89877 | CAMINHÃO BASCULANTE 14 M3, COM CAVALO MECÂNICO DE CAPACIDADE MÁXIMA DE TRACÇÃO COMBINADO DE 36000 KG, POTÊNCIA 286 CV, INCLUSIVE SEMIREBOQUE COM CAÇAMBA METÁLICA - CHI DIURNO. AF_12/2014 | CHI | 89,73 | 66% | 87,35 | 68% |
| 89876 | CAMINHÃO BASCULANTE 14 M3, COM CAVALO MECÂNICO DE CAPACIDADE MÁXIMA DE TRACÇÃO COMBINADO DE 36000 KG, POTÊNCIA 286 CV, INCLUSIVE SEMIREBOQUE COM CAÇAMBA METÁLICA - CHP DIURNO. AF_12/2014 | CHP | 348,30 | 36% | 345,92 | 37% |
| 89884 | CAMINHÃO BASCULANTE 18 M3, COM CAVALO MECÂNICO DE CAPACIDADE MÁXIMA DE TRACÇÃO COMBINADO DE 45000 KG, POTÊNCIA 330 CV, INCLUSIVE SEMIREBOQUE COM CAÇAMBA METÁLICA - CHI DIURNO. AF_12/2014 | CHI | 93,59 | 67% | 91,21 | 69% |
| 89883 | CAMINHÃO BASCULANTE 18 M3, COM CAVALO MECÂNICO DE CAPACIDADE MÁXIMA DE TRACÇÃO COMBINADO DE 45000 KG, POTÊNCIA 330 CV, INCLUSIVE SEMIREBOQUE COM CAÇAMBA METÁLICA - CHP DIURNO. AF_12/2014 | CHP | 385,65 | 35% | 383,27 | 35% |
| 67827 | CAMINHÃO BASCULANTE 6 M3 TOCO, PESO BRUTO TOTAL 16.000 KG, CARGA ÚTIL MÁXIMA 11.130 KG, DISTÂNCIA ENTRE EIXOS 5,36 M, POTÊNCIA 185 CV, INCLUSIVE CAÇAMBA METÁLICA - CHI DIURNO. AF_06/2014 | CHI | 66,77 | 54% | 64,39 | 56% |
| 67826 | CAMINHÃO BASCULANTE 6 M3 TOCO, PESO BRUTO TOTAL 16.000 KG, CARGA ÚTIL MÁXIMA 11.130 KG, DISTÂNCIA ENTRE EIXOS 5,36 M, POTÊNCIA 185 CV, INCLUSIVE CAÇAMBA METÁLICA - CHP DIURNO. AF_06/2014 | CHP | 197,32 | 40% | 194,94 | 40% |

RELATÓRIO DE CUSTOS DE COMPOSIÇÕES

Encargos sociais SEM desoneração:

Horista: **110,11%**Mensalista: **70,19%**Mês de Referência: **03/2025**Localidade: **BRASILIA - DF**

Encargos sociais COM desoneração:

Horista: **88,17%**Mensalista: **52,39%**Data de emissão: **11/04/2025**

| Código | Descrição da Composição | Unid. | Custo Total (R\$) | | | |
|--------|--|-------|-------------------|-----|-----------------|-----|
| | | | SEM desoneração | %AS | COM desoneração | %AS |
| 5961 | CAMINHÃO BASCULANTE 6 M3, PESO BRUTO TOTAL 16.000 KG, CARGA ÚTIL MÁXIMA 13.071 KG, DISTÂNCIA ENTRE EIXOS 4,80 M, POTÊNCIA 230 CV INCLUSIVE CAÇAMBA METÁLICA - CHI DIURNO. AF_06/2014 | CHI | 65,54 | 53% | 63,16 | 55% |
| 5811 | CAMINHÃO BASCULANTE 6 M3, PESO BRUTO TOTAL 16.000 KG, CARGA ÚTIL MÁXIMA 13.071 KG, DISTÂNCIA ENTRE EIXOS 4,80 M, POTÊNCIA 230 CV INCLUSIVE CAÇAMBA METÁLICA - CHP DIURNO. AF_06/2014 | CHP | 216,13 | 35% | 213,75 | 35% |
| 92243 | CAMINHÃO DE TRANSPORTE DE MATERIAL ASFÁLTICO 20.000 L, COM CAVALO MECÂNICO DE CAPACIDADE MÁXIMA DE TRACÃO COMBINADO DE 45.000 KG, POTÊNCIA 330 CV, INCLUSIVE TANQUE DE ASFALTO COM MAÇARICO - CHI DIURNO. AF_12/2015 | CHI | 81,24 | 57% | 78,40 | 59% |
| 92242 | CAMINHÃO DE TRANSPORTE DE MATERIAL ASFÁLTICO 20.000 L, COM CAVALO MECÂNICO DE CAPACIDADE MÁXIMA DE TRACÃO COMBINADO DE 45.000 KG, POTÊNCIA 330 CV, INCLUSIVE TANQUE DE ASFALTO COM MAÇARICO - CHP DIURNO. AF_12/2015 | CHP | 433,14 | 23% | 430,30 | 23% |
| 91646 | CAMINHÃO DE TRANSPORTE DE MATERIAL ASFÁLTICO 30.000 L, COM CAVALO MECÂNICO DE CAPACIDADE MÁXIMA DE TRACÃO COMBINADO DE 66.000 KG, POTÊNCIA 360 CV, INCLUSIVE TANQUE DE ASFALTO COM SERPENTINA - CHI DIURNO. AF_08/2015 | CHI | 98,50 | 64% | 95,66 | 66% |
| 91645 | CAMINHÃO DE TRANSPORTE DE MATERIAL ASFÁLTICO 30.000 L, COM CAVALO MECÂNICO DE CAPACIDADE MÁXIMA DE TRACÃO COMBINADO DE 66.000 KG, POTÊNCIA 360 CV, INCLUSIVE TANQUE DE ASFALTO COM SERPENTINA - CHP DIURNO. AF_08/2015 | CHP | 497,60 | 27% | 494,76 | 28% |
| 92107 | CAMINHÃO PARA EQUIPAMENTO DE LIMPEZA A SUCCÃO COM CAMINHÃO TRUCADO DE PESO BRUTO TOTAL 23000 KG, CARGA ÚTIL MÁXIMA 15935 KG, DISTÂNCIA ENTRE EIXOS 4,80 M, POTÊNCIA 230 CV, INCLUSIVE LIMPADORA A SUCCÃO, TANQUE 12000 L - CHI DIURNO. AF_05/2023 | CHI | 98,14 | 70% | 95,84 | 71% |
| 92106 | CAMINHÃO PARA EQUIPAMENTO DE LIMPEZA A SUCCÃO, COM CAMINHÃO TRUCADO DE PESO BRUTO TOTAL 23000 KG, CARGA ÚTIL MÁXIMA 15935 KG, DISTÂNCIA ENTRE EIXOS 4,80 M, POTÊNCIA 230 CV, INCLUSIVE LIMPADORA A SUCCÃO, TANQUE 12000 L - CHP DIURNO. AF_05/2023 | CHP | 381,17 | 38% | 378,87 | 38% |
| 5903 | CAMINHÃO PIPA 10.000 L TRUCADO, PESO BRUTO TOTAL 23.000 KG, CARGA ÚTIL MÁXIMA 15.935 KG, DISTÂNCIA ENTRE EIXOS 4,8 M, POTÊNCIA 230 CV, INCLUSIVE TANQUE DE AÇO PARA TRANSPORTE DE ÁGUA - CHI DIURNO. AF_06/2014 | CHI | 75,65 | 61% | 73,35 | 63% |
| 5901 | CAMINHÃO PIPA 10.000 L TRUCADO, PESO BRUTO TOTAL 23.000 KG, CARGA ÚTIL MÁXIMA 15.935 KG, DISTÂNCIA ENTRE EIXOS 4,8 M, POTÊNCIA 230 CV, INCLUSIVE TANQUE DE AÇO PARA TRANSPORTE DE ÁGUA - CHP DIURNO. AF_06/2014 | CHP | 336,80 | 29% | 334,50 | 29% |
| 6260 | CAMINHÃO PIPA 6.000 L, PESO BRUTO TOTAL 13.000 KG, DISTÂNCIA ENTRE EIXOS 4,80 M, POTÊNCIA 189 CV INCLUSIVE TANQUE DE AÇO PARA TRANSPORTE DE ÁGUA, CAPACIDADE 6 M3 - CHI DIURNO. AF_06/2014 | CHI | 62,72 | 52% | 60,42 | 54% |
| 6259 | CAMINHÃO PIPA 6.000 L, PESO BRUTO TOTAL 13.000 KG, DISTÂNCIA ENTRE EIXOS 4,80 M, POTÊNCIA 189 CV INCLUSIVE TANQUE DE AÇO PARA TRANSPORTE DE ÁGUA, CAPACIDADE 6 M3 - CHP DIURNO. AF_06/2014 | CHP | 271,66 | 26% | 269,36 | 26% |
| 104705 | CAMINHÃO TANQUE PARA HIDROSSEMEADURA, COM CAPACIDADE DE 8.000 LITROS, INCLUINDO BOMBA PARA LANÇAMENTO COM MOTOR DIESEL COM POTÊNCIA DE 105 CV - CHI DIURNO. AF_06/2023 | CHI | - | - | - | - |
| 104704 | CAMINHÃO TANQUE PARA HIDROSSEMEADURA, COM CAPACIDADE DE 8.000 LITROS, INCLUINDO BOMBA PARA LANÇAMENTO COM MOTOR DIESEL COM POTÊNCIA DE 105 CV - CHP DIURNO. AF_06/2023 | CHP | - | - | - | - |
| 91395 | CAMINHÃO TOCO, PBT 14.300 KG, CARGA ÚTIL MÁX. 9.710 KG, DIST. ENTRE EIXOS 3,56 M, POTÊNCIA 185 CV, INCLUSIVE CARROCERIA FIXA ABERTA DE MADEIRA P/ TRANSPORTE GERAL DE CARGA SECA, DIMEN. APROX. 2,50 X 6,50 X 0,50 M - CHI DIURNO. AF_06/2014 | CHI | 60,52 | 51% | 58,22 | 53% |
| 73467 | CAMINHÃO TOCO, PBT 14.300 KG, CARGA ÚTIL MÁX. 9.710 KG, DIST. ENTRE EIXOS 3,56 M, POTÊNCIA 185 CV, INCLUSIVE CARROCERIA FIXA ABERTA DE MADEIRA P/ TRANSPORTE GERAL DE CARGA SECA, DIMEN. APROX. 2,50 X 6,50 X 0,50 M - CHP DIURNO. AF_06/2014 | CHP | 264,07 | 25% | 261,77 | 25% |
| 5826 | CAMINHÃO TOCO, PBT 16.000 KG, CARGA ÚTIL MÁX. 10.685 KG, DIST. ENTRE EIXOS 4,8 M, POTÊNCIA 189 CV, INCLUSIVE CARROCERIA FIXA ABERTA DE MADEIRA P/ TRANSPORTE GERAL DE CARGA SECA, DIMEN. APROX. 2,5 X 7,00 X 0,50 M - CHI DIURNO. AF_06/2014 | CHI | 63,46 | 53% | 61,16 | 55% |
| 5824 | CAMINHÃO TOCO, PBT 16.000 KG, CARGA ÚTIL MÁX. 10.685 KG, DIST. ENTRE EIXOS 4,8 M, POTÊNCIA 189 CV, INCLUSIVE CARROCERIA FIXA ABERTA DE MADEIRA P/ TRANSPORTE GERAL DE CARGA SECA, DIMEN. APROX. 2,5 X 7,00 X 0,50 M - CHP DIURNO. AF_06/2014 | CHP | 229,00 | 32% | 226,70 | 32% |
| 5892 | CAMINHÃO TOCO, PESO BRUTO TOTAL 14.300 KG, CARGA ÚTIL MÁXIMA 9590 KG, DISTÂNCIA ENTRE EIXOS 4,76 M, POTÊNCIA 185 CV (NÃO INCLUI CARROCERIA) - CHI DIURNO. AF_06/2014 | CHI | 58,27 | 49% | 55,97 | 51% |

RELATÓRIO DE CUSTOS DE COMPOSIÇÕES

Encargos sociais SEM desoneração:

Horista: **110,11%**Mensalista: **70,19%**Mês de Referência: **03/2025**Localidade: **BRASILIA - DF**

Encargos sociais COM desoneração:

Horista: **88,17%**Mensalista: **52,39%**Data de emissão: **11/04/2025**

| Código | Descrição da Composição | Unid. | Custo Total (R\$) | | | |
|--------|---|-------|-------------------|------|-----------------|------|
| | | | SEM desoneração | %AS | COM desoneração | %AS |
| 5890 | CAMINHÃO TOCO, PESO BRUTO TOTAL 14.300 KG, CARGA ÚTIL MÁXIMA 9590 KG, DISTÂNCIA ENTRE EIXOS 4,76 M, POTÊNCIA 185 CV (NÃO INCLUI CARROCERIA) - CHP DIURNO. AF_06/2014 | CHP | 215,62 | 29% | 213,32 | 29% |
| 5896 | CAMINHÃO TOCO, PESO BRUTO TOTAL 16.000 KG, CARGA ÚTIL MÁXIMA DE 10.685 KG, DISTÂNCIA ENTRE EIXOS 4,80 M, POTÊNCIA 189 CV EXCLUSIVE CARROCERIA - CHI DIURNO. AF_06/2014 | CHI | 61,05 | 51% | 58,75 | 53% |
| 5894 | CAMINHÃO TOCO, PESO BRUTO TOTAL 16.000 KG, CARGA ÚTIL MÁXIMA DE 10.685 KG, DISTÂNCIA ENTRE EIXOS 4,80 M, POTÊNCIA 189 CV EXCLUSIVE CARROCERIA - CHP DIURNO. AF_06/2014 | CHP | 224,37 | 30% | 222,07 | 31% |
| 91032 | CAMINHÃO TRUCADO (C/ TERCEIRO EIXO) ELETRÔNICO - POTÊNCIA 231CV - PBT = 22000KG - DIST. ENTRE EIXOS 5170 MM - INCLUI CARROCERIA FIXA ABERTA DE MADEIRA - CHI DIURNO. AF_06/2015 | CHI | 69,41 | 57% | 67,11 | 59% |
| 91031 | CAMINHÃO TRUCADO (C/ TERCEIRO EIXO) ELETRÔNICO - POTÊNCIA 231CV - PBT = 22000KG - DIST. ENTRE EIXOS 5170 MM - INCLUI CARROCERIA FIXA ABERTA DE MADEIRA - CHP DIURNO. AF_06/2015 | CHP | 274,78 | 31% | 272,48 | 32% |
| 102817 | CENTRAL DE LAMA BENTONÍTICA (DEPÓSITO DE BENTONITA, MISTURADOR DE ALTA TURBULÊNCIA, SILOS DE ARMAZENAMENTO DE LAMA E ÁGUA, LABORATÓRIO DE CONTROLE DE QUALIDADE DA LAMA) - CHI DIURNO. AF_04/2019 | CHI | - | - | - | - |
| 102816 | CENTRAL DE LAMA BENTONÍTICA (DEPÓSITO DE BENTONITA, MISTURADOR DE ALTA TURBULÊNCIA, SILOS DE ARMAZENAMENTO DE LAMA E ÁGUA, LABORATÓRIO DE CONTROLE DE QUALIDADE DA LAMA) - CHP DIURNO. AF_04/2019 | CHP | - | - | - | - |
| 91534 | COMPACTADOR DE SOLOS DE PERCUSSÃO (SOQUETE) COM MOTOR A GASOLINA 4 TEMPOS, POTÊNCIA 4 CV - CHI DIURNO. AF_08/2015 | CHI | 27,12 | 4% | 25,22 | 4% |
| 91533 | COMPACTADOR DE SOLOS DE PERCUSSÃO (SOQUETE) COM MOTOR A GASOLINA 4 TEMPOS, POTÊNCIA 4 CV - CHP DIURNO. AF_08/2015 | CHP | 34,97 | 6% | 33,07 | 6% |
| 95265 | COMPACTADOR DE SOLOS DE PERCUSÃO (SOQUETE) COM MOTOR A GASOLINA, POTÊNCIA 3 CV - CHI DIURNO. AF_09/2016 | CHI | 0,86 | 100% | 0,86 | 100% |
| 95264 | COMPACTADOR DE SOLOS DE PERCUSÃO (SOQUETE) COM MOTOR A GASOLINA, POTÊNCIA 3 CV - CHP DIURNO. AF_09/2016 | CHP | 6,86 | 25% | 6,86 | 25% |
| 90973 | COMPRESSOR DE AR REBOCAVEL, VAZÃO 250 PCM, PRESSAO DE TRABALHO 102 PSI, MOTOR A DIESEL POTÊNCIA 81 CV - CHI DIURNO. AF_06/2015 | CHI | 8,44 | 100% | 8,44 | 100% |
| 90972 | COMPRESSOR DE AR REBOCAVEL, VAZÃO 250 PCM, PRESSAO DE TRABALHO 102 PSI, MOTOR A DIESEL POTÊNCIA 81 CV - CHP DIURNO. AF_06/2015 | CHP | 82,42 | 20% | 82,42 | 20% |
| 91001 | COMPRESSOR DE AR REBOCAVEL, VAZÃO 400 PCM, PRESSAO DE TRABALHO 102 PSI, MOTOR A DIESEL POTÊNCIA 110 CV - CHI DIURNO. AF_06/2015 | CHI | 10,02 | 100% | 10,02 | 100% |
| 90999 | COMPRESSOR DE AR REBOCAVEL, VAZÃO 400 PCM, PRESSAO DE TRABALHO 102 PSI, MOTOR A DIESEL POTÊNCIA 110 CV - CHP DIURNO. AF_06/2015 | CHP | 109,07 | 18% | 109,07 | 18% |
| 5954 | COMPRESSOR DE AR REBOCÁVEL, VAZÃO 189 PCM, PRESSÃO EFETIVA DE TRABALHO 102 PSI, MOTOR DIESEL, POTÊNCIA 63 CV - CHI DIURNO. AF_06/2015 | CHI | 6,30 | 100% | 6,30 | 100% |
| 5953 | COMPRESSOR DE AR REBOCÁVEL, VAZÃO 189 PCM, PRESSÃO EFETIVA DE TRABALHO 102 PSI, MOTOR DIESEL, POTÊNCIA 63 CV - CHP DIURNO. AF_06/2015 | CHP | 63,58 | 20% | 63,58 | 20% |
| 90982 | COMPRESSOR DE AR REBOCÁVEL, VAZÃO 748 PCM, PRESSÃO EFETIVA DE TRABALHO 102 PSI, MOTOR DIESEL, POTÊNCIA 210 CV - CHI DIURNO. AF_06/2015 | CHI | 21,46 | 100% | 21,46 | 100% |
| 90979 | COMPRESSOR DE AR REBOCÁVEL, VAZÃO 748 PCM, PRESSÃO EFETIVA DE TRABALHO 102 PSI, MOTOR DIESEL, POTÊNCIA 210 CV - CHP DIURNO. AF_06/2015 | CHP | 212,92 | 20% | 212,92 | 20% |
| 90965 | COMPRESSOR DE AR REBOCÁVEL, VAZÃO 89 PCM, PRESSÃO EFETIVA DE TRABALHO 102 PSI, MOTOR DIESEL, POTÊNCIA 20 CV - CHI DIURNO. AF_06/2015 | CHI | 8,42 | 100% | 8,42 | 100% |
| 90964 | COMPRESSOR DE AR REBOCÁVEL, VAZÃO 89 PCM, PRESSÃO EFETIVA DE TRABALHO 102 PSI, MOTOR DIESEL, POTÊNCIA 20 CV - CHP DIURNO. AF_06/2015 | CHP | 32,93 | 51% | 32,93 | 51% |
| 102970 | COMPRESSOR DE AR, VAZAO DE 10 PCM, RESERVATORIO 100 L, PRESSAO DE TRABALHO ENTRE 6,9 E 9,7 BAR POTENCIA 2 HP, TENSAO 110/220 V - CHI DIURNO. AF_05/2023 | CHI | - | - | - | - |
| 102971 | COMPRESSOR DE AR, VAZAO DE 10 PCM, RESERVATORIO 100 L, PRESSAO DE TRABALHO ENTRE 6,9 E 9,7 BAR, POTENCIA 2 HP, TENSAO 110/220 V - CHP DIURNO. AF_05/2023 | CHP | - | - | - | - |

RELATÓRIO DE CUSTOS DE COMPOSIÇÕES

Encargos sociais SEM desoneração:

Horista: **110,11%**Mensalista: **70,19%**Mês de Referência: **03/2025**Localidade: **BRASILIA - DF**

Encargos sociais COM desoneração:

Horista: **88,17%**Mensalista: **52,39%**Data de emissão: **11/04/2025**

| Código | Descrição da Composição | Unid. | Custo Total (R\$) | | | |
|--------|--|-------|-------------------|------|-----------------|------|
| | | | SEM desoneração | %AS | COM desoneração | %AS |
| 102822 | CONJUNTO CILINDRO E BOMBA HIDRÁULICA PARA PROTENSÃO DE MONOBARRAS PARA TIRANTES, ESFORÇO MÁXIMO DE 30 TONELADAS - CHI DIURNO. AF_05/2023 | CHI | - | - | - | - |
| 102821 | CONJUNTO CILINDRO E BOMBA HIDRÁULICA PARA PROTENSÃO DE MONOBARRAS PARA TIRANTES, ESFORÇO MÁXIMO DE 30 TONELADAS - CHP DIURNO. AF_05/2023 | CHP | - | - | - | - |
| 102828 | CONJUNTO MACACO E BOMBA HIDRÁULICA PARA PROTENSÃO DE CORDOALHAS, ESFORÇO MÁXIMO DE 115 TONELADAS - CHI DIURNO. AF_05/2023 | CHI | - | - | - | - |
| 102827 | CONJUNTO MACACO E BOMBA HIDRÁULICA PARA PROTENSÃO DE CORDOALHAS, ESFORÇO MÁXIMO DE 115 TONELADAS - CHP DIURNO. AF_05/2023 | CHP | - | - | - | - |
| 103939 | CONJUNTO MACACO HIDRÁULICO E CENTRAL DE BOMBEAMENTO MOTORIZADO 1,8 KW PARA PROTENSÃO DE MONOCABOS PARA CONCRETO PROTENDIDO, ESFORÇO MÁXIMO DE 20 TONELADAS - CHI DIURNO. AF_05/2022 | CHI | - | - | - | - |
| 103938 | CONJUNTO MACACO HIDRÁULICO E CENTRAL DE BOMBEAMENTO MOTORIZADO 1,8 KW PARA PROTENSÃO DE MONOCABOS PARA CONCRETO PROTENDIDO, ESFORÇO MÁXIMO DE 20 TONELADAS - CHP DIURNO. AF_05/2022 | CHP | - | - | - | - |
| 103945 | CONJUNTO MACACO HIDRÁULICO E CENTRAL DE BOMBEAMENTO MOTORIZADO 1,8 KW PARA PROTENSÃO DE MONOCABOS PARA CONCRETO PROTENDIDO, ESFORÇO MÁXIMO DE 30 TONELADAS - CHI DIURNO. AF_05/2022 | CHI | - | - | - | - |
| 103944 | CONJUNTO MACACO HIDRÁULICO E CENTRAL DE BOMBEAMENTO MOTORIZADO 1,8 KW PARA PROTENSÃO DE MONOCABOS PARA CONCRETO PROTENDIDO, ESFORÇO MÁXIMO DE 30 TONELADAS - CHP DIURNO. AF_05/2022 | CHP | - | - | - | - |
| 91285 | CORTADORA DE PISO COM MOTOR 4 TEMPOS A GASOLINA, POTÊNCIA DE 13 HP, COM DISCO DE CORTE DIAMANTADO SEGMENTADO PARA CONCRETO, DIÂMETRO DE 350 MM, FURO DE 1" (14 X 1") - CHI DIURNO. AF_08/2015 | CHI | 1,15 | - | 1,15 | - |
| 91283 | CORTADORA DE PISO COM MOTOR 4 TEMPOS A GASOLINA, POTÊNCIA DE 13 HP, COM DISCO DE CORTE DIAMANTADO SEGMENTADO PARA CONCRETO, DIÂMETRO DE 350 MM, FURO DE 1" (14 X 1") - CHP DIURNO. AF_08/2015 | CHP | 11,91 | - | 11,91 | - |
| 95283 | DESEMPENADEIRA DE CONCRETO, PESO DE 78 KG, 4 PÁS, MOTOR A GASOLINA, POTÊNCIA 5,5 HP - CHI DIURNO. AF_05/2023 | CHI | 0,80 | 100% | 0,80 | 100% |
| 95282 | DESEMPENADEIRA DE CONCRETO, PESO DE 78 KG, 4 PÁS, MOTOR A GASOLINA, POTÊNCIA 5,5 HP - CHP DIURNO. AF_05/2023 | CHP | 10,96 | 13% | 10,96 | 13% |
| 95128 | DISTRIBUIDOR DE AGREGADOS AUTOPROPELIDO, CAP 3 M3, A DIESEL, POTÊNCIA 176CV - CHI DIURNO. AF_07/2016 | CHI | 49,44 | 47% | 47,54 | 49% |
| 95127 | DISTRIBUIDOR DE AGREGADOS AUTOPROPELIDO, CAP 3 M3, A DIESEL, POTÊNCIA 176CV - CHP DIURNO. AF_07/2016 | CHP | 228,47 | 19% | 226,57 | 19% |
| 92044 | DISTRIBUIDOR DE AGREGADOS REBOCAVEL, CAPACIDADE 1,9 M³, LARGURA DE TRABALHO 3,66 M - CHI DIURNO. AF_11/2015 | CHI | 7,80 | 100% | 7,80 | 100% |
| 92043 | DISTRIBUIDOR DE AGREGADOS REBOCAVEL, CAPACIDADE 1,9 M³, LARGURA DE TRABALHO 3,66 M - CHP DIURNO. AF_11/2015 | CHP | 13,19 | 100% | 13,19 | 100% |
| 102834 | DOBRADEIRA TDC, ESPESSURA 1,5MM - CHI DIURNO. AF_05/2023 | CHI | - | - | - | - |
| 102833 | DOBRADEIRA TDC, ESPESSURA 1,5MM - CHP DIURNO. AF_05/2023 | CHP | - | - | - | - |
| 92119 | DOSADOR DE AREIA, CAPACIDADE DE 26 LITROS - CHI DIURNO. AF_05/2023 | CHI | 0,31 | - | 0,31 | - |
| 92118 | DOSADOR DE AREIA, CAPACIDADE DE 26 LITROS - CHP DIURNO. AF_05/2023 | CHP | 0,49 | - | 0,49 | - |
| 102917 | ENCERADEIRA INDUSTRIAL, 400 MM, 220V, 1 HP - CHI DIURNO. AF_05/2023 | CHI | - | - | - | - |
| 102916 | ENCERADEIRA INDUSTRIAL, 400 MM, 220V, 1 HP - CHP DIURNO. AF_05/2023 | CHP | - | - | - | - |
| 95721 | ESCAVADEIRA HIDRÁULICA SOBRE ESTEIRA, EQUIPADA COM CLAMSHELL, COM CAPACIDADE DA CAÇAMBA ENTRE 1,20 E 1,50 M3, PESO OPERACIONAL ENTRE 20,00 E 22,00 TON, POTÊNCIA LÍQUIDA ENTRE 150 E 160 HP - CHI DIURNO. AF_11/2016 | CHI | 113,27 | 74% | 110,96 | 75% |
| 95720 | ESCAVADEIRA HIDRÁULICA SOBRE ESTEIRA, EQUIPADA COM CLAMSHELL, COM CAPACIDADE DA CAÇAMBA ENTRE 1,20 E 1,50 M3, PESO OPERACIONAL ENTRE 20,00 E 22,00 TON, POTÊNCIA LÍQUIDA ENTRE 150 E 160 HP - CHP DIURNO. AF_11/2016 | CHP | 293,05 | 57% | 290,74 | 57% |

RELATÓRIO DE CUSTOS DE COMPOSIÇÕES

Encargos sociais SEM desoneração:

Horista: **110,11%**Mensalista: **70,19%**Mês de Referência: **03/2025**Localidade: **BRASILIA - DF**

Encargos sociais COM desoneração:

Horista: **88,17%**Mensalista: **52,39%**Data de emissão: **11/04/2025**

| Código | Descrição da Composição | Unid. | Custo Total (R\$) | | | |
|--------|--|-------|-------------------|-------|-----------------|-------|
| | | | SEM desoneração | %AS | COM desoneração | %AS |
| 104716 | ESCAVADEIRA HIDRÁULICA DE BRAÇO LONGO (LONGO ALCANCE) SOBRE ESTEIRAS, CAÇAMBA 0,52 M3, PESO OPERACIONAL 24 T, POTÊNCIA LÍQUIDA 155 HP - CHP DIURNO. AF_06/2023 | CHP | 283,08 | 55% | 280,77 | 55% |
| 104717 | ESCAVADEIRA HIDRÁULICA DE BRAÇO LONGO (LONGO ALCANCE) SOBRE ESTEIRAS, CAÇAMBA 0,52 M3, PESO OPERACIONAL 24 T, POTÊNCIA LÍQUIDA 155 HP - CHI DIURNO. AF_06/2023 | CHI | 108,26 | 72% | 105,95 | 74% |
| 102899 | ESCAVADEIRA HIDRÁULICA SOBRE ESTEIRA, PESO OPERACIONAL ENTRE 22,00 E 23,50 T, POTÊNCIA NOMINAL 139 HP, COM MARTELO ROMPEDOR HIDRÁULICO 1700 KG - CHI DIURNO. AF_04/2019 | CHI | - | - | - | - |
| 102898 | ESCAVADEIRA HIDRÁULICA SOBRE ESTEIRA, PESO OPERACIONAL ENTRE 22,00 E 23,50 T, POTÊNCIA NOMINAL 139 HP, COM MARTELO ROMPEDOR HIDRÁULICO 1700 KG - CHP DIURNO. AF_04/2019 | CHP | - | - | - | - |
| 5632 | ESCAVADEIRA HIDRÁULICA SOBRE ESTEIRAS, CAÇAMBA 0,80 M3, PESO OPERACIONAL 17 T, POTENCIA BRUTA 111 HP - CHI DIURNO. AF_06/2014 | CHI | 90,12 | 67% | 87,81 | 69% |
| 5631 | ESCAVADEIRA HIDRÁULICA SOBRE ESTEIRAS, CAÇAMBA 0,80 M3, PESO OPERACIONAL 17 T, POTENCIA BRUTA 111 HP - CHP DIURNO. AF_06/2014 | CHP | 219,40 | 55% | 217,09 | 55% |
| 88908 | ESCAVADEIRA HIDRÁULICA SOBRE ESTEIRAS, CAÇAMBA 1,20 M3, PESO OPERACIONAL 21 T, POTÊNCIA BRUTA 155 HP - CHI DIURNO. AF_06/2014 | CHI | 98,03 | 69% | 95,72 | 71% |
| 88907 | ESCAVADEIRA HIDRÁULICA SOBRE ESTEIRAS, CAÇAMBA 1,20 M3, PESO OPERACIONAL 21 T, POTÊNCIA BRUTA 155 HP - CHP DIURNO. AF_06/2014 | CHP | 262,74 | 52% | 260,43 | 52% |
| 5911 | ESPARGIDOR DE ASFALTO PRESSURIZADO COM TANQUE DE 2500 L, REBOCÁVEL COM MOTOR A GASOLINA POTÊNCIA 3,4 HP - CHI DIURNO. AF_07/2014 | CHI | 28,74 | 17% | 27,20 | 18% |
| 5909 | ESPARGIDOR DE ASFALTO PRESSURIZADO COM TANQUE DE 2500 L, REBOCÁVEL COM MOTOR A GASOLINA POTÊNCIA 3,4 HP - CHP DIURNO. AF_07/2014 | CHP | 36,55 | 26% | 35,01 | 28% |
| 91486 | ESPARGIDOR DE ASFALTO PRESSURIZADO, TANQUE 6 M3 COM ISOLAÇÃO TÉRMICA, AQUECIDO COM 2 MAÇARICOS, COM BARRA ESPARGIDORA 3,60 M, MONTADO SOBRE CAMINHÃO TOCO, PBT 14.300 KG, POTÊNCIA 185 CV - CHI DIURNO. AF_05/2023 | CHI | 69,97 | 57% | 67,67 | 59% |
| 83362 | ESPARGIDOR DE ASFALTO PRESSURIZADO, TANQUE 6 M3 COM ISOLAÇÃO TÉRMICA, AQUECIDO COM 2 MAÇARICOS, COM BARRA ESPARGIDORA 3,60 M, MONTADO SOBRE CAMINHÃO TOCO, PBT 14.300 KG, POTÊNCIA 185 CV - CHP DIURNO. AF_05/2023 | CHP | 281,23 | 30% | 278,93 | 30% |
| 102839 | ESTABILIZADOR DE LINHA E PRESSÃO, CAPACIDADE DE 120 BAR, COM MANÔMETRO DE LEITURA, REGISTRO DE 1 COM RETORNO E LINHA - CHI DIURNO. AF_05/2023 | CHI | - | - | - | - |
| 102838 | ESTABILIZADOR DE LINHA E PRESSÃO, CAPACIDADE DE 120 BAR, COM MANÔMETRO DE LEITURA, REGISTRO DE 1 COM RETORNO E LINHA - CHP DIURNO. AF_05/2023 | CHP | - | - | - | - |
| 89235 | FRESADORA DE ASFALTO A FRIO SOBRE RODAS, LARGURA FRESAGEM DE 1,0 M, POTÊNCIA 208 HP - CHI DIURNO. AF_11/2014 | CHI | 175,32 | 85% | 173,43 | 86% |
| 89234 | FRESADORA DE ASFALTO A FRIO SOBRE RODAS, LARGURA FRESAGEM DE 1,0 M, POTÊNCIA 208 HP - CHP DIURNO. AF_11/2014 | CHP | 560,23 | 63% | 558,34 | 63% |
| 89243 | FRESADORA DE ASFALTO A FRIO SOBRE RODAS, LARGURA FRESAGEM DE 2,0 M, POTÊNCIA 550 HP - CHI DIURNO. AF_11/2014 | CHI | 374,83 | 93% | 372,94 | 94% |
| 89242 | FRESADORA DE ASFALTO A FRIO SOBRE RODAS, LARGURA FRESAGEM DE 2,0 M, POTÊNCIA 550 HP - CHP DIURNO. AF_11/2014 | CHP | 1.329,81 | 62% | 1.327,92 | 62% |
| 102935 | FURADEIRA ELETROMAGNÉTICA, VELOCIDADE (SEM CARGA/ COM CARGA) 450/ 270 RPM, ESPESSURA MÁXIMA DA CHAPA A SER FURADA 50 MM, PORÇA DE ADESÃO MAGNÉTICA 17000 N, POTÊNCIA 1100 W, ALIMENTÇÃO 220 - 60 HZ, MONOFÁSICA - CHI DIURNO. AF_08/2019 | CHI | - | - | - | - |
| 102934 | FURADEIRA ELETROMAGNÉTICA, VELOCIDADE (SEM CARGA/ COM CARGA) 450/ 270 RPM, ESPESSURA MÁXIMA DA CHAPA A SER FURADA 50 MM, PORÇA DE ADESÃO MAGNÉTICA 17000 N, POTÊNCIA 1100 W, ALIMENTÇÃO 220 - 60 HZ, MONOFÁSICA - CHP DIURNO. AF_08/2019 | CHP | - | - | - | - |
| 93416 | GERADOR PORTÁTIL MONOFÁSICO, POTÊNCIA 5500 VA, MOTOR A GASOLINA, POTÊNCIA DO MOTOR 13 CV - CHI DIURNO. AF_03/2016 | CHI | 0,49 | 100 % | 0,49 | 100 % |
| 93415 | GERADOR PORTÁTIL MONOFÁSICO, POTÊNCIA 5500 VA, MOTOR A GASOLINA, POTÊNCIA DO MOTOR 13 CV - CHP DIURNO. AF_03/2016 | CHP | 12,84 | 6% | 12,84 | 6% |
| 5689 | GRADE DE DISCO CONTROLE REMOTO REBOCÁVEL, COM 24 DISCOS 24 X 6 MM COM PNEUS PARA TRANSPORTE - CHP DIURNO. AF_06/2014 | CHP | 6,52 | 100 % | 6,52 | 100 % |

RELATÓRIO DE CUSTOS DE COMPOSIÇÕES

Encargos sociais SEM desoneração:

Horista: **110,11%**Mensalista: **70,19%**Mês de Referência: **03/2025**Localidade: **BRASILIA - DF**

Encargos sociais COM desoneração:

Horista: **88,17%**Mensalista: **52,39%**Data de emissão: **11/04/2025**

| Código | Descrição da Composição | Unid. | Custo Total (R\$) | | | |
|--------|--|-------|-------------------|-------|-----------------|-------|
| | | | SEM desoneração | %AS | COM desoneração | %AS |
| 5690 | GRADE DE DISCO CONTROLE REMOTO REBOCÁVEL, COM 24 DISCOS 24" X 6 MM COM PNEUS PARA TRANSPORTE - CHI DIURNO. AF_06/2014 | CHI | 4,22 | 100 % | 4,22 | 100 % |
| 5923 | GRADE DE DISCO REBOCÁVEL COM 20 DISCOS 24" X 6 MM COM PNEUS PARA TRANSPORTE - CHI DIURNO. AF_06/2014 | CHI | 3,31 | 100 % | 3,31 | 100 % |
| 5921 | GRADE DE DISCO REBOCÁVEL COM 20 DISCOS 24" X 6 MM COM PNEUS PARA TRANSPORTE - CHP DIURNO. AF_06/2014 | CHP | 5,11 | 100 % | 5,11 | 100 % |
| 95212 | GRUA ASCENCIONAL, LANCA DE 42 M, CAPACIDADE DE 1,5 T A 30 M, ALTURA ATE 39 M - CHP DIURNO. AF_05/2023 | CHP | 157,75 | 79% | 155,84 | 80% |
| 95213 | GRUA ASCENCIONAL, LANÇA DE 42 M, CAPACIDADE DE 1,5 T A 30 M, ALTURA ATÉ 39 M - CHI DIURNO. AF_05/2023 | CHI | 92,28 | 72% | 90,37 | 73% |
| 93272 | GRUA ASCENSIONAL, LANCA DE 30 M, CAPACIDADE DE 1,0 T A 30 M, ALTURA ATE 39 M - CHP DIURNO. AF_05/2023 | CHP | 95,46 | 66% | 93,55 | 67% |
| 93274 | GRUA ASCENSIONAL, LANÇA DE 30 M, CAPACIDADE DE 1,0 T A 30 M, ALTURA ATÉ 39 M - CHI DIURNO. AF_05/2023 | CHI | 62,81 | 58% | 60,90 | 60% |
| 83766 | GRUPO DE SOLDAGEM COM GERADOR A DIESEL 60 CV PARA SOLDA ELÉTRICA, SOBRE 04 RODAS, COM MOTOR 4 CILINDROS 600 A - CHI DIURNO. AF_02/2016 | CHI | 45,88 | 30% | 43,57 | 32% |
| 83765 | GRUPO DE SOLDAGEM COM GERADOR A DIESEL 60 CV PARA SOLDA ELÉTRICA, SOBRE 04 RODAS, COM MOTOR 4 CILINDROS 600 A - CHP DIURNO. AF_02/2016 | CHP | 109,35 | 21% | 107,04 | 21% |
| 95873 | GRUPO GERADOR COM CARENAGEM, MOTOR DIESEL POTÊNCIA STANDART ENTRE 250 E 260 KVA - CHI DIURNO. AF_12/2016 | CHI | 14,75 | 100 % | 14,75 | 100 % |
| 95872 | GRUPO GERADOR COM CARENAGEM, MOTOR DIESEL POTÊNCIA STANDART ENTRE 250 E 260 KVA - CHP DIURNO. AF_12/2016 | CHP | 320,22 | 8% | 320,22 | 8% |
| 104689 | GRUPO GERADOR DIESEL, COM CARENAGEM, POTÊNCIA STANDART ENTRE 400 E 460 KVA, VELOCIDADE DE 1800 RPM, FREQUÊNCIA DE 60 HZ - CHI DIURNO. AF_05/2023 | CHI | - | - | - | - |
| 104688 | GRUPO GERADOR DIESEL, COM CARENAGEM, POTÊNCIA STANDART ENTRE 400 E 460 KVA, VELOCIDADE DE 1800 RPM, FREQUÊNCIA DE 60 HZ - CHP DIURNO. AF_05/2023 | CHP | - | - | - | - |
| 73395 | GRUPO GERADOR ESTACIONÁRIO, MOTOR DIESEL POTÊNCIA 170 KVA - CHI DIURNO. AF_02/2016 | CHI | 10,36 | 100 | 10,36 | 100 |
| 73417 | GRUPO GERADOR ESTACIONÁRIO, MOTOR DIESEL POTÊNCIA 170 KVA - CHP DIURNO. AF_02/2016 | CHP | 207,40 | 7% | 207,40 | 7% |
| 93428 | GRUPO GERADOR ESTACIONÁRIO, POTÊNCIA 150 KVA, MOTOR A DIESEL- CHI DIURNO. AF_03/2016 | CHI | 9,22 | 100 | 9,22 | 100 |
| 93427 | GRUPO GERADOR ESTACIONÁRIO, POTÊNCIA 150 KVA, MOTOR A DIESEL- CHP DIURNO. AF_03/2016 | CHP | 188,90 | 8% | 188,90 | 8% |
| 93422 | GRUPO GERADOR REBOCÁVEL, POTÊNCIA 66 KVA, MOTOR A DIESEL - CHI DIURNO. AF_03/2016 | CHI | 6,52 | 100 | 6,52 | 100 |
| 93421 | GRUPO GERADOR REBOCÁVEL, POTÊNCIA 66 KVA, MOTOR A DIESEL - CHP DIURNO. AF_03/2016 | CHP | 83,46 | 18% | 83,46 | 18% |
| 93282 | GUINCHO ELÉTRICO DE COLUNA, CAPACIDADE 400 KG, COM MOTO FREIO, MOTOR TRIFÁSICO DE 1,25 CV - CHI DIURNO. AF_03/2016 | CHI | 26,50 | 1% | 24,59 | 1% |
| 93281 | GUINCHO ELÉTRICO DE COLUNA, CAPACIDADE 400 KG, COM MOTO FREIO, MOTOR TRIFÁSICO DE 1,25 CV - CHP DIURNO. AF_03/2016 | CHP | 27,33 | 2% | 25,42 | 2% |
| 104914 | GUINDASTE DERRICK, LANÇA DE *20* M, CARGA MÁXIMA 10T, POTÊNCIA 45 KW - CHI DIURNO. AF_01/2024 | CHI | - | - | - | - |
| 104913 | GUINDASTE DERRICK, LANÇA DE *20* M, CARGA MÁXIMA 10T, POTÊNCIA 45 KW - CHP DIURNO. AF_01/2024 | CHP | - | - | - | - |
| 102845 | GUINDASTE HIDRAULICO AUTOPROPELIDO, COM LANÇA TRELIÇADA 40 M, CAPACIDADE MÁXIMA 75 T, EQUIPADO COM CLAMSHELL - CHI DIURNO. AF_04/2019 | CHI | - | - | - | - |
| 102844 | GUINDASTE HIDRAULICO AUTOPROPELIDO, COM LANÇA TRELIÇADA 40 M, CAPACIDADE MÁXIMA 75 T, EQUIPADO COM CLAMSHELL - CHP DIURNO. AF_04/2019 | CHP | - | - | - | - |
| 89273 | GUINDASTE HIDRÁULICO AUTOPROPELIDO, COM LANÇA TELESCÓPICA 28,80 M, CAPACIDADE MÁXIMA 30 T, POTÊNCIA 97 KW, TRAÇÃO 4 X 4 - CHI DIURNO. AF_11/2014 | CHI | 103,60 | 75% | 101,69 | 76% |
| 89272 | GUINDASTE HIDRÁULICO AUTOPROPELIDO, COM LANÇA TELESCÓPICA 28,80 M, CAPACIDADE MÁXIMA 30 T, POTÊNCIA 97 KW, TRAÇÃO 4 X 4 - CHP DIURNO. AF_11/2014 | CHP | 218,31 | 74% | 216,40 | 74% |
| 93288 | GUINDASTE HIDRÁULICO AUTOPROPELIDO, COM LANÇA TELESCÓPICA 40 M, CAPACIDADE MÁXIMA 60 T, POTÊNCIA 260 KW - CHI DIURNO. AF_03/2016 | CHI | 175,10 | 85% | 173,19 | 86% |

RELATÓRIO DE CUSTOS DE COMPOSIÇÕES

Encargos sociais SEM desoneração:

Horista: **110,11%**Mensalista: **70,19%**Mês de Referência: **03/2025**Localidade: **BRASILIA - DF**

Encargos sociais COM desoneração:

Horista: **88,17%**Mensalista: **52,39%**Data de emissão: **11/04/2025**

| Código | Descrição da Composição | Unid. | Custo Total (R\$) | | | |
|--------|---|-------|-------------------|------|-----------------|------|
| | | | SEM desoneração | %AS | COM desoneração | %AS |
| 93287 | GUINDASTE HIDRÁULICO AUTOPROPELIDO, COM LANÇA TElescópica 40 M, CAPACIDADE MÁXIMA 60 T, POTÊNCIA 260 KW - CHP DIURNO. AF_03/2016 | CHP | 344,63 | 90% | 342,72 | 90% |
| 104711 | GUINDASTE HIDRÁULICO AUTOPROPELIDO, COM LANÇA TRELICADA 41 M, CAPACIDADE MÁXIMA DE ELEVAÇÃO 43 T, POTÊNCIA 230 KW, EQUIPADO COM CAÇAMBA DE ARRASTO (DRAGLINE) DE 0,76 M3 - CHI DIURNO. AF_06/2023 | CHI | - | - | - | - |
| 104710 | GUINDASTE HIDRÁULICO AUTOPROPELIDO, COM LANÇA TRELICADA 41 M, CAPACIDADE MÁXIMA DE ELEVAÇÃO 43 T, POTÊNCIA 230 KW, EQUIPADO COM CAÇAMBA DE ARRASTO (DRAGLINE) DE 0,76 M3 - CHP DIURNO. AF_06/2023 | CHP | - | - | - | - |
| 104908 | GUINDASTE HIDRÁULICO RODOVIÁRIO, LANÇA TElescópica DE *50+20* M, CAPACIDADE MÁXIMA DE 90T, 4 EIXOS, POTÊNCIA 330 KW, MOTOR DIESEL - CHI DIURNO. AF_01/2024 | CHI | - | - | - | - |
| 104907 | GUINDASTE HIDRÁULICO RODOVIÁRIO, LANÇA TElescópica DE *50+20* M, CAPACIDADE MÁXIMA DE 90T, 4 EIXOS, POTÊNCIA 330 KW, MOTOR DIESEL - CHP DIURNO. AF_01/2024 | CHP | - | - | - | - |
| 102851 | GUINDASTE SOBRE ESTEIRAS, COM LANÇA TRELICADA 40 M, CAPACIDADE MÁXIMA 75 T - CHI DIURNO. AF_04/2019 | CHI | - | - | - | - |
| 102850 | GUINDASTE SOBRE ESTEIRAS, COM LANÇA TRELICADA 40 M, CAPACIDADE MÁXIMA 75 T - CHP DIURNO. AF_04/2019 | CHP | - | - | - | - |
| 102857 | GUINDASTE SOBRE ESTEIRAS, COM LANÇA TRELICADA 40 M, CAPACIDADE MÁXIMA 75 T, EQUIPADO COM CLAMSHELL - CHI DIURNO. AF_04/2019 | CHI | - | - | - | - |
| 102856 | GUINDASTE SOBRE ESTEIRAS, COM LANÇA TRELICADA 40 M, CAPACIDADE MÁXIMA 75 T, EQUIPADO COM CLAMSHELL - CHP DIURNO. AF_04/2019 | CHP | - | - | - | - |
| 93403 | GUINDAUTO HIDRÁULICO, CAPACIDADE MÁXIMA DE CARGA 3300 KG, MOMENTO MÁXIMO DE CARGA 5,8 TM, ALCANCE MÁXIMO HORIZONTAL 7,60 M, INCLUSIVE CAMINHÃO TOCO PBT 16.000 KG, POTÊNCIA DE 189 CV - CHI DIURNO. AF_03/2016 | CHI | 70,24 | 55% | 67,79 | 57% |
| 93402 | GUINDAUTO HIDRÁULICO, CAPACIDADE MÁXIMA DE CARGA 3300 KG, MOMENTO MÁXIMO DE CARGA 5,8 TM, ALCANCE MÁXIMO HORIZONTAL 7,60 M, INCLUSIVE CAMINHÃO TOCO PBT 16.000 KG, POTÊNCIA DE 189 CV - CHP DIURNO. AF_03/2016 | CHP | 285,70 | 29% | 283,25 | 29% |
| 5930 | GUINDAUTO HIDRÁULICO, CAPACIDADE MÁXIMA DE CARGA 6200 KG, MOMENTO MÁXIMO DE CARGA 11,7 TM, ALCANCE MÁXIMO HORIZONTAL 9,70 M, INCLUSIVE CAMINHÃO TOCO PBT 16.000 KG, POTÊNCIA DE 189 CV - CHI DIURNO. AF_06/2014 | CHI | 73,37 | 57% | 70,92 | 59% |
| 5928 | GUINDAUTO HIDRÁULICO, CAPACIDADE MÁXIMA DE CARGA 6200 KG, MOMENTO MÁXIMO DE CARGA 11,7 TM, ALCANCE MÁXIMO HORIZONTAL 9,70 M, INCLUSIVE CAMINHÃO TOCO PBT 16.000 KG, POTÊNCIA DE 189 CV - CHP DIURNO. AF_06/2014 | CHP | 291,69 | 31% | 289,24 | 31% |
| 105845 | GUINDAUTO HIDRÁULICO, CAPACIDADE MÁXIMA DE CARGA 6200 KG, MOMENTO MÁXIMO DE CARGA 11,7 TM, ALCANCE MÁXIMO HORIZONTAL 9,70 M, INCLUSIVE CAMINHÃO TOCO PBT 16.000 KG, POTÊNCIA DE 189 CV E CESTA AÉREA COM ISOLAMENTO CLASSE C - CHI DIURNO. AF_01/2025 | CHI | - | - | - | - |
| 105844 | GUINDAUTO HIDRÁULICO, CAPACIDADE MÁXIMA DE CARGA 6200 KG, MOMENTO MÁXIMO DE CARGA 11,7 TM, ALCANCE MÁXIMO HORIZONTAL 9,70 M, INCLUSIVE CAMINHÃO TOCO PBT 16.000 KG, POTÊNCIA DE 189 CV E CESTA AÉREA COM ISOLAMENTO CLASSE C - CHP DIURNO. AF_01/2025 | CHP | - | - | - | - |
| 91635 | GUINDAUTO HIDRÁULICO, CAPACIDADE MÁXIMA DE CARGA 6500 KG, MOMENTO MÁXIMO DE CARGA 5,8 TM, ALCANCE MÁXIMO HORIZONTAL 7,60 M, INCLUSIVE CAMINHÃO TOCO PBT 9.700 KG, POTÊNCIA DE 160 CV - CHI DIURNO. AF_08/2015 | CHI | 64,78 | 52% | 62,33 | 54% |
| 91634 | GUINDAUTO HIDRÁULICO, CAPACIDADE MÁXIMA DE CARGA 6500 KG, MOMENTO MÁXIMO DE CARGA 5,8 TM, ALCANCE MÁXIMO HORIZONTAL 7,60 M, INCLUSIVE CAMINHÃO TOCO PBT 9.700 KG, POTÊNCIA DE 160 CV - CHP DIURNO. AF_08/2015 | CHP | 247,44 | 29% | 244,99 | 29% |
| 98765 | INVERSOR DE SOLDA MONOFÁSICO DE 160 A, POTÊNCIA DE 5400 W, TENSÃO DE 220 V, PARA SOLDA COM ELETRODOS DE 2,0 A 4,0 MM E PROCESSO TIG - CHI DIURNO. AF_06/2018 | CHI | 0,06 | - | 0,06 | - |
| 98764 | INVERSOR DE SOLDA MONOFÁSICO DE 160 A, POTÊNCIA DE 5400 W, TENSÃO DE 220 V, PARA SOLDA COM ELETRODOS DE 2,0 A 4,0 MM E PROCESSO TIG - CHP DIURNO. AF_06/2018 | CHP | 3,43 | - | 3,43 | - |
| 99834 | LAVADORA DE ALTA PRESSAO (LAVA-JATO) PARA AGUA FRIA, PRESSAO DE OPERACAO ENTRE 1400 E 1900 LIB/POL2, VAZAO MAXIMA ENTRE 400 E 700 L/H - CHI DIURNO. AF_05/2023 | CHI | 0,25 | 100% | 0,25 | 100% |

RELATÓRIO DE CUSTOS DE COMPOSIÇÕES

Encargos sociais SEM desoneração:

Horista: **110,11%**Mensalista: **70,19%**Mês de Referência: **03/2025**Localidade: **BRASILIA - DF**

Encargos sociais COM desoneração:

Horista: **88,17%**Mensalista: **52,39%**Data de emissão: **11/04/2025**

| Código | Descrição da Composição | Unid. | Custo Total (R\$) | | | |
|--------|---|-------|-------------------|-----|-----------------|-----|
| | | | SEM desoneração | %AS | COM desoneração | %AS |
| 99833 | LAVADORA DE ALTA PRESSAO (LAVA-JATO) PARA AGUA FRIA, PRESSAO DE OPERACAO ENTRE 1400 E 1900 LIB/POL2, VAZAO MAXIMA ENTRE 400 E 700 L/H - CHP DIURNO. AF_05/2023 | CHP | 3,57 | 11% | 3,57 | 11% |
| 104521 | LIXADEIRA DE PAREDE, COM LED, POTÊNCIA 750 W, FREQUÊNCIA 60 HZ, VELOCIDADE 1000 A 2100 RPM, DIÂMETRO DA LIXA 225 MM - CHI DIURNO AF_12/2022 | CHI | - | - | - | - |
| 104520 | LIXADEIRA DE PAREDE, COM LED, POTÊNCIA 750 W, FREQUÊNCIA 60 HZ, VELOCIDADE 1000 A 2100 RPM, DIÂMETRO DA LIXA 225 MM - CHP DIURNO. AF_12/2022 | CHP | - | - | - | - |
| 90687 | MANIPULADOR TELESÓPICO, POTÊNCIA DE 85 HP, CAPACIDADE DE CARGA DE 3.500 KG, ALTURA MÁXIMA DE ELEVÇÃO DE 12,3 M - CHI DIURNO. AF_05/2023 | CHI | 73,35 | 65% | 71,46 | 66% |
| 90686 | MANIPULADOR TELESÓPICO, POTÊNCIA DE 85 HP, CAPACIDADE DE CARGA DE 3.500 KG, ALTURA MÁXIMA DE ELEVÇÃO DE 12,3 M - CHP DIURNO. AF_05/2023 | CHP | 177,04 | 51% | 175,15 | 51% |
| 5952 | MARTELETE OU ROMPEDOR PNEUMÁTICO MANUAL, 28 KG, COM SILENCIADOR - CHI DIURNO. AF_07/2016 | CHI | 27,93 | 7% | 26,04 | 7% |
| 5795 | MARTELETE OU ROMPEDOR PNEUMÁTICO MANUAL, 28 KG, COM SILENCIADOR - CHP DIURNO. AF_07/2016 | CHP | 29,90 | 13% | 28,01 | 14% |
| 104657 | MARTELETE PERFURADOR/ ROMPEDOR ELÉTRICO, POTÊNCIA 800 W, 220 V - CHI DIURNO. AF_05/2023 | CHI | - | - | - | - |
| 104656 | MARTELETE PERFURADOR/ ROMPEDOR ELÉTRICO, POTÊNCIA 800 W, 220 V - CHP DIURNO. AF_05/2023 | CHP | - | - | - | - |
| 102274 | MARTELO DEMOLIDOR ELÉTRICO, COM POTÊNCIA DE 2.000 W, 1.000 IMPACTOS POR MINUTO, PESO DE 30 KG - CHI DIURNO. AF_01/2021 | CHI | 26,84 | 3% | 24,95 | 3% |
| 102275 | MARTELO DEMOLIDOR ELÉTRICO, COM POTÊNCIA DE 2.000 W, 1.000 IMPACTOS POR MINUTO, PESO DE 30 KG - CHP DIURNO. AF_01/2021 | CHP | 28,92 | 6% | 27,03 | 6% |
| 95259 | MARTELO DEMOLIDOR PNEUMÁTICO MANUAL, 32 KG - CHI DIURNO. AF_09/2016 | CHI | 27,72 | 6% | 25,83 | 7% |
| 95258 | MARTELO DEMOLIDOR PNEUMÁTICO MANUAL, 32 KG - CHP DIURNO. AF_09/2016 | CHP | 29,47 | 12% | 27,58 | 13% |
| 105917 | MARTELO PERFURADOR PNEUMÁTICO MANUAL, HASTE 19 X 108 MM, *11* KG - CHI DIURNO. AF_02/2025 | CHI | - | - | - | - |
| 105916 | MARTELO PERFURADOR PNEUMÁTICO MANUAL, HASTE 19 X 108 MM, *11* KG - CHP DIURNO. AF_02/2025 | CHP | - | - | - | - |
| 92967 | MARTELO PERFURADOR PNEUMÁTICO MANUAL, HASTE 25 X 75 MM, 21 KG - CHI DIURNO. AF_12/2015 | CHI | 27,99 | 7% | 26,10 | 8% |
| 92966 | MARTELO PERFURADOR PNEUMÁTICO MANUAL, HASTE 25 X 75 MM, 21 KG - CHP DIURNO. AF_12/2015 | CHP | 30,01 | 13% | 28,12 | 14% |
| 103794 | MINI GUINDASTE ARANHA SOBRE ESTEIRAS E LANCA TELESÓPICA, CAPACIDADE MÁXIMA DE CARGA 3,0 TON, RAJO MÁXIMO DE TRABALHO 8,25 M, ALTURA DE LANÇA DO SOLO 9,2 M, 55 M DE CABO DE AÇO 8 MM, MOTOR ELÉTRICO 220/380 VOLTS TRIFÁSICO - CHI DIURNO. AF_03/2022 | CHI | - | - | - | - |
| 103793 | MINI GUINDASTE ARANHA SOBRE ESTEIRAS E LANCA TELESÓPICA, CAPACIDADE MÁXIMA DE CARGA 3,0 TON, RAJO MÁXIMO DE TRABALHO 8,25 M, ALTURA DE LANÇA DO SOLO 9,2 M, 55 M DE CABO DE AÇO 8 MM, MOTOR ELÉTRICO 220/380 VOLTS TRIFÁSICO - CHP DIURNO. AF_03/2022 | CHP | - | - | - | - |
| 96156 | MINICARREGADEIRA SOBRE RODAS POTENCIA 47HP CAPACIDADE OPERACAO 646 KG, COM VASSOURA MECÂNICA ACOPLADA - CHI DIURNO. AF_03/2017 | CHI | 62,69 | 59% | 60,80 | 60% |
| 96158 | MINICARREGADEIRA SOBRE RODAS POTENCIA 47HP CAPACIDADE OPERACAO 646 KG, COM VASSOURA MECÂNICA ACOPLADA - CHP DIURNO. AF_03/2017 | CHP | 143,87 | 52% | 141,98 | 53% |
| 90693 | MINICARREGADEIRA SOBRE RODAS, POTÊNCIA LÍQUIDA DE 47 HP, CAPACIDADE NOMINAL DE OPERAÇÃO DE 646 KG - CHI DIURNO. AF_06/2015 | CHI | 57,85 | 55% | 55,96 | 57% |
| 90692 | MINICARREGADEIRA SOBRE RODAS, POTÊNCIA LÍQUIDA DE 47 HP, CAPACIDADE NOMINAL DE OPERAÇÃO DE 646 KG - CHP DIURNO. AF_06/2015 | CHP | 134,25 | 48% | 132,36 | 49% |
| 96246 | MINIESCAVADEIRA SOBRE ESTEIRAS, POTÊNCIA LÍQUIDA DE *30* HP, PESO OPERACIONAL DE *3.500* KG - CHI DIURNO. AF_04/2017 | CHI | 65,67 | 54% | 63,36 | 56% |
| 96245 | MINIESCAVADEIRA SOBRE ESTEIRAS, POTÊNCIA LÍQUIDA DE *30* HP, PESO OPERACIONAL DE *3.500* KG - CHP DIURNO. AF_04/2017 | CHP | 119,85 | 59% | 117,54 | 60% |
| 88404 | MISTURADOR DE ARGAMASSA, EIXO HORIZONTAL, CAPACIDADE DE MISTURA 160 KG, MOTOR ELÉTRICO POTÊNCIA 3 CV - CHI DIURNO. AF_05/2023 | CHI | 1,08 | - | 1,08 | - |
| 88399 | MISTURADOR DE ARGAMASSA, EIXO HORIZONTAL, CAPACIDADE DE MISTURA 160 KG, MOTOR ELÉTRICO POTÊNCIA 3 CV - CHP DIURNO. AF_05/2023 | CHP | 3,39 | - | 3,39 | - |
| 88392 | MISTURADOR DE ARGAMASSA, EIXO HORIZONTAL, CAPACIDADE DE MISTURA 300 KG, MOTOR ELÉTRICO POTÊNCIA 5 CV - CHI DIURNO. AF_05/2023 | CHI | 1,14 | - | 1,14 | - |

RELATÓRIO DE CUSTOS DE COMPOSIÇÕES

Encargos sociais SEM desoneração:

Horista: **110,11%**Mensalista: **70,19%**Mês de Referência: **03/2025**Localidade: **BRASILIA - DF**

Encargos sociais COM desoneração:

Horista: **88,17%**Mensalista: **52,39%**Data de emissão: **11/04/2025**

| Código | Descrição da Composição | Unid. | Custo Total (R\$) | | | |
|--------|---|-------|-------------------|------|-----------------|------|
| | | | SEM desoneração | %AS | COM desoneração | %AS |
| 88386 | MISTURADOR DE ARGAMASSA, EIXO HORIZONTAL, CAPACIDADE DE MISTURA 300 KG, MOTOR ELÉTRICO POTÊNCIA 5 CV - CHP DIURNO. AF_05/2023 | CHP | 4,41 | - | 4,41 | - |
| 88398 | MISTURADOR DE ARGAMASSA, EIXO HORIZONTAL, CAPACIDADE DE MISTURA 600 KG, MOTOR ELÉTRICO POTÊNCIA 7,5 CV - CHI DIURNO. AF_05/2023 | CHI | 1,36 | - | 1,36 | - |
| 88393 | MISTURADOR DE ARGAMASSA, EIXO HORIZONTAL, CAPACIDADE DE MISTURA 600 KG, MOTOR ELÉTRICO POTÊNCIA 7,5 CV - CHP DIURNO. AF_05/2023 | CHP | 5,94 | - | 5,94 | - |
| 90638 | MISTURADOR DUPLO HORIZONTAL DE ALTA TURBULÊNCIA, CAPACIDADE / VOLUME 2 X 500 LITROS, MOTORES ELÉTRICOS MÍNIMO 5 CV CADA, PARA NATA CIMENTO, ARGAMASSA E OUTROS - CHI DIURNO. AF_06/2015 | CHI | 5,43 | - | 5,43 | - |
| 90637 | MISTURADOR DUPLO HORIZONTAL DE ALTA TURBULÊNCIA, CAPACIDADE / VOLUME 2 X 500 LITROS, MOTORES ELÉTRICOS MÍNIMO 5 CV CADA, PARA NATA CIMENTO, ARGAMASSA E OUTROS - CHP DIURNO. AF_06/2015 | CHP | 14,75 | - | 14,75 | - |
| 103243 | MISTURADOR PARA PREPARO DE LAMA ESTABILIZANTE COM CAPACIDADE DE *4000* L, COM BOMBA CENTRÍFUGA 5,5 HP A 23,07 HP, PARA SISTEMA DE FURO DIRECIONAL - CHI DIURNO. AF_05/2023 | CHI | - | - | - | - |
| 103242 | MISTURADOR PARA PREPARO DE LAMA ESTABILIZANTE COM CAPACIDADE DE *4000* L, COM BOMBA CENTRÍFUGA 5,5 HP A 23,07 HP, PARA SISTEMA DE FURO DIRECIONAL - CHP DIURNO. AF_05/2023 | CHP | - | - | - | - |
| 5806 | MOTOBOMBA CENTRÍFUGA, MOTOR A GASOLINA, POTÊNCIA 5,42 HP, BOCAIS 1 1/2" X 1", DIÂMETRO ROTOR 143 MM HM/Q = 6 MCA / 16,8 M3/H A 38 MCA / 6,6 M3/H - CHI DIURNO. AF_06/2014 | CHI | 0,34 | - | 0,34 | - |
| 73536 | MOTOBOMBA CENTRÍFUGA, MOTOR A GASOLINA, POTÊNCIA 5,42 HP, BOCAIS 1 1/2" X 1", DIÂMETRO ROTOR 143 MM HM/Q = 6 MCA / 16,8 M3/H A 38 MCA / 6,6 M3/H - CHP DIURNO. AF_06/2014 | CHP | 23,38 | - | 23,38 | - |
| 7043 | MOTOBOMBA TRASH (PARA ÁGUA SUJA) AUTO ESCORVANTE, MOTOR GASOLINA DE 6,41 HP, DIÂMETROS DE SUCÇÃO X RECALQUE: 3" X 3", HM/Q = 10 MCA / 60 M3/H A 23 MCA / 0 M3/H - CHI DIURNO. AF_10/2014 | CHI | 0,43 | - | 0,43 | - |
| 7042 | MOTOBOMBA TRASH (PARA ÁGUA SUJA) AUTO ESCORVANTE, MOTOR GASOLINA DE 6,41 HP, DIÂMETROS DE SUCÇÃO X RECALQUE: 3" X 3", HM/Q = 10 MCA / 60 M3/H A 23 MCA / 0 M3/H - CHP DIURNO. AF_10/2014 | CHP | 27,64 | - | 27,64 | - |
| 5934 | MOTONIVELADORA POTÊNCIA BÁSICA LÍQUIDA (PRIMEIRA MARCHA) 125 HP, PESO BRUTO 13032 KG, LARGURA DA LÂMINA DE 3,7 M - CHI DIURNO. AF_06/2014 | CHI | 102,39 | 61% | 99,01 | 63% |
| 5932 | MOTONIVELADORA POTÊNCIA BÁSICA LÍQUIDA (PRIMEIRA MARCHA) 125 HP, PESO BRUTO 13032 KG, LARGURA DA LÂMINA DE 3,7 M - CHP DIURNO. AF_06/2014 | CHP | 266,98 | 51% | 263,60 | 52% |
| 96159 | MÁQUINA DEMARCADORA DE FAIXA DE TRÁFEGO À FRIO, AUTOPROPELIDA, POTÊNCIA 38 HP - CHI DIURNO. AF_07/2016 | CHI | 91,26 | 72% | 89,37 | 73% |
| 95133 | MÁQUINA DEMARCADORA DE FAIXA DE TRÁFEGO À FRIO, AUTOPROPELIDA, POTÊNCIA 38 HP - CHP DIURNO. AF_07/2016 | CHP | 182,56 | 67% | 180,67 | 67% |
| 102986 | MÁQUINA DEMARCADORA DE FAIXA DE TRÁFEGO À FRIO, TRAÇÃO MANUAL, 4 CV, PRESSÃO MAX 3300 PSI, TANQUE 20 L - CHI DIURNO. AF_06/2021 | CHI | - | - | - | - |
| 102987 | MÁQUINA DEMARCADORA DE FAIXA DE TRÁFEGO À FRIO, TRAÇÃO MANUAL, 4 CV, PRESSÃO MAX 3300 PSI, TANQUE 20 L - CHP DIURNO. AF_06/2021 | CHP | - | - | - | - |
| 92961 | MÁQUINA EXTRUSORA DE CONCRETO PARA GUIAS E SARJETAS, MOTOR A DIESEL, POTÊNCIA 14 CV - CHI DIURNO. AF_12/2015 | CHI | 5,43 | 100% | 5,43 | 100% |
| 92960 | MÁQUINA EXTRUSORA DE CONCRETO PARA GUIAS E SARJETAS, MOTOR A DIESEL, POTÊNCIA 14 CV - CHP DIURNO. AF_12/2015 | CHP | 20,30 | 51% | 20,30 | 51% |
| 102863 | MÁQUINA FORMER DOBRAS DIVERSAS: 220V/380V TRIFÁSICO OU MONOFÁSICO, CAPACIDADE 0,5-1,27MM, MOTOR 2CV - CHI DIURNO. AF_05/2023 | CHI | - | - | - | - |
| 102862 | MÁQUINA FORMER DOBRAS DIVERSAS: 220V/380V TRIFÁSICO OU MONOFÁSICO, CAPACIDADE 0,5-1,27MM, MOTOR 2CV - CHP DIURNO. AF_05/2023 | CHP | - | - | - | - |
| 93409 | MÁQUINA JATO DE PRESSAO PORTÁTIL, CAMARA DE 1 SAIDA, CAPACIDADE 280 L, DIAMETRO 670 MM, BICO DE JATO CURTO VENTURI DE 5/16", MANGUEIRA DE 1" COM COMPRESSOR DE AR REBOCÁVEL 189 PCM E MOTOR DIESEL 63 CV - CHI DIURNO. AF_05/2023 | CHI | 33,14 | 28% | 31,46 | 29% |
| 93408 | MÁQUINA JATO DE PRESSAO PORTÁTIL, CAMARA DE 1 SAIDA, CAPACIDADE 280 L, DIAMETRO 670 MM, BICO DE JATO CURTO VENTURI DE 5/16", MANGUEIRA DE 1" COM COMPRESSOR DE AR REBOCÁVEL 189 PCM E MOTOR DIESEL 63 CV - CHP DIURNO. AF_05/2023 | CHP | 93,00 | 19% | 91,32 | 20% |

RELATÓRIO DE CUSTOS DE COMPOSIÇÕES

Encargos sociais SEM desoneração:

Horista: **110,11%**Mensalista: **70,19%**Mês de Referência: **03/2025**Localidade: **BRASILIA - DF**

Encargos sociais COM desoneração:

Horista: **88,17%**Mensalista: **52,39%**Data de emissão: **11/04/2025**

| Código | Descrição da Composição | Unid. | Custo Total (R\$) | | | |
|--------|--|-------|-------------------|-----|-----------------|-----|
| | | | SEM desoneração | %AS | COM desoneração | %AS |
| 102941 | MÁQUINA METALEIRA UNIVERSAL MODELO IW 110/180 BTD - CHI DIURNO. AF_05/2023 | CHI | - | - | - | - |
| 102940 | MÁQUINA METALEIRA UNIVERSAL MODELO IW 110/180 BTD - CHP DIURNO. AF_05/2023 | CHP | - | - | - | - |
| 103164 | MÁQUINA PARA SOLDA POR ELETROFUSÃO PARA TUBOS DE POLIETILENO DE ALTA DENSIDADE (PEAD) COM DIÂMETRO EXTERNO DE 20 A 1600 MM, POTÊNCIA DE 3500 W - CHI DIURNO. AF_05/2023 | CHI | - | - | - | - |
| 103163 | MÁQUINA PARA SOLDA POR ELETROFUSÃO PARA TUBOS DE POLIETILENO DE ALTA DENSIDADE (PEAD) COM DIÂMETRO EXTERNO DE 20 A 1600 MM, POTÊNCIA DE 3500 W - CHP DIURNO. AF_05/2023 | CHP | - | - | - | - |
| 103158 | MÁQUINA PARA SOLDA POR ELETROFUSÃO PARA TUBOS DE POLIETILENO DE ALTA DENSIDADE (PEAD) COM DIÂMETRO EXTERNO DE 20 A 800 MM, POTÊNCIA ENTRE 2750 E 3000 W - CHI DIURNO. AF_05/2023 | CHI | - | - | - | - |
| 103157 | MÁQUINA PARA SOLDA POR ELETROFUSÃO PARA TUBOS DE POLIETILENO DE ALTA DENSIDADE (PEAD) COM DIÂMETRO EXTERNO DE 20 A 800 MM, POTÊNCIA ENTRE 2750 E 3000 W - CHP DIURNO. AF_05/2023 | CHP | - | - | - | - |
| 103176 | MÁQUINA PARA SOLDA POR TERMOFUSÃO PARA TUBOS DE POLIETILENO DE ALTA DENSIDADE (PEAD) COM DIÂMETRO EXTERNO DE 315 A 630 MM, POTÊNCIA ENTRE 8000 E 12350 W - CHI DIURNO. AF_05/2023 | CHI | - | - | - | - |
| 103175 | MÁQUINA PARA SOLDA POR TERMOFUSÃO PARA TUBOS DE POLIETILENO DE ALTA DENSIDADE (PEAD) COM DIÂMETRO EXTERNO DE 315 A 630 MM, POTÊNCIA ENTRE 8000 E 12350 W - CHP DIURNO. AF_05/2023 | CHP | - | - | - | - |
| 103182 | MÁQUINA PARA SOLDA POR TERMOFUSÃO PARA TUBOS DE POLIETILENO DE ALTA DENSIDADE (PEAD) COM DIÂMETRO EXTERNO DE 710 A 1200 MM, POTÊNCIA ENTRE 16000 E 29500 W - CHI DIURNO. AF_05/2023 | CHI | - | - | - | - |
| 103181 | MÁQUINA PARA SOLDA POR TERMOFUSÃO PARA TUBOS DE POLIETILENO DE ALTA DENSIDADE (PEAD) COM DIÂMETRO EXTERNO DE 710 A 1200 MM, POTÊNCIA ENTRE 16000 E 29500 W - CHP DIURNO. AF_05/2023 | CHP | - | - | - | - |
| 103170 | MÁQUINA PARA SOLDA POR TERMOFUSÃO PARA TUBOS DE POLIETILENO DE ALTA DENSIDADE (PEAD) COM DIÂMETRO EXTERNO DE 90 A 315 MM, POTÊNCIA ENTRE 2500 E 5350 W - CHI DIURNO. AF_05/2023 | CHI | - | - | - | - |
| 103169 | MÁQUINA PARA SOLDA POR TERMOFUSÃO PARA TUBOS DE POLIETILENO DE ALTA DENSIDADE (PEAD) COM DIÂMETRO EXTERNO DE 90 A 315 MM, POTÊNCIA ENTRE 2500 E 5350 W - CHP DIURNO. AF_05/2023 | CHP | - | - | - | - |
| 102869 | MÁQUINA SOLDA ARCO COM PISTOLA DE SOLDAGEM PARA STUD BOLT DE 5 MM A 22 MM - CHI DIURNO. AF_05/2023 | CHI | - | - | - | - |
| 102868 | MÁQUINA SOLDA ARCO COM PISTOLA DE SOLDAGEM PARA STUD BOLT DE 5 MM A 22 MM - CHP DIURNO. AF_05/2023 | CHP | - | - | - | - |
| 92113 | PENEIRA ROTATIVA COM MOTOR ELÉTRICO TRIFÁSICO DE 2 CV, CILINDRO DE 1 M X 0,60 M, COM FUROS DE 3,17 MM - CHI DIURNO. AF_05/2023 | CHI | 1,26 | - | 1,26 | - |
| 92112 | PENEIRA ROTATIVA COM MOTOR ELÉTRICO TRIFÁSICO DE 2 CV, CILINDRO DE 1 M X 0,60 M, COM FUROS DE 3,17 MM - CHP DIURNO. AF_05/2023 | CHP | 3,45 | - | 3,45 | - |
| 90675 | PERFURATRIZ COM TORRE METÁLICA PARA EXECUÇÃO DE ESTACA HÉLICE CONTÍNUA, PROFUNDIDADE MÁXIMA DE 30 M, DIÂMETRO MÁXIMO DE 800 MM, POTÊNCIA INSTALADA DE 268 HP, MESA ROTATIVA COM TORQUE MÁXIMO DE 170 KNM - CHI DIURNO. AF_06/2015 | CHI | 336,65 | 92% | 334,75 | 93% |
| 90674 | PERFURATRIZ COM TORRE METÁLICA PARA EXECUÇÃO DE ESTACA HÉLICE CONTÍNUA, PROFUNDIDADE MÁXIMA DE 30 M, DIÂMETRO MÁXIMO DE 800 MM, POTÊNCIA INSTALADA DE 268 HP, MESA ROTATIVA COM TORQUE MÁXIMO DE 170 KNM - CHP DIURNO. AF_06/2015 | CHP | 772,63 | 80% | 770,73 | 80% |
| 93225 | PERFURATRIZ COM TORRE METÁLICA PARA EXECUÇÃO DE ESTACA HÉLICE CONTÍNUA, PROFUNDIDADE MÁXIMA DE 32 M, DIÂMETRO MÁXIMO DE 1000 MM, POTÊNCIA INSTALADA DE 350 HP, MESA ROTATIVA COM TORQUE MÁXIMO DE 263 KNM - CHI DIURNO. AF_01/2016 | CHI | 502,30 | 95% | 500,40 | 95% |
| 93224 | PERFURATRIZ COM TORRE METÁLICA PARA EXECUÇÃO DE ESTACA HÉLICE CONTÍNUA, PROFUNDIDADE MÁXIMA DE 32 M, DIÂMETRO MÁXIMO DE 1000 MM, POTÊNCIA INSTALADA DE 350 HP, MESA ROTATIVA COM TORQUE MÁXIMO DE 263 KNM - CHP DIURNO. AF_01/2016 | CHP | 1.141,39 | 83% | 1.139,49 | 83% |
| 104696 | PERFURATRIZ DE COROA DIAMANTADA PARA CONCRETO, DIÂMETRO ATÉ 250 MM, MOTOR ELÉTRICO 220 V, POTÊNCIA 2.500 W - CHI DIURNO. AF_05/2023 | CHI | 27,25 | 4% | 25,35 | 5% |
| 104695 | PERFURATRIZ DE COROA DIAMANTADA PARA CONCRETO, DIÂMETRO ATÉ 250 MM, MOTOR ELÉTRICO 220 V, POTÊNCIA 2.500 W - CHP DIURNO. AF_05/2023 | CHP | 30,00 | 8% | 28,10 | 9% |
| 90681 | PERFURATRIZ HIDRÁULICA SOBRE CAMINHÃO COM TRADO CURTO ACOPLADO, PROFUNDIDADE MÁXIMA DE 20 M, DIÂMETRO MÁXIMO DE 1500 MM, POTÊNCIA INSTALADA DE 137 HP, MESA ROTATIVA COM TORQUE MÁXIMO DE 30 KNM - CHI DIURNO. AF_06/2015 | CHI | 168,64 | 85% | 166,74 | 86% |

RELATÓRIO DE CUSTOS DE COMPOSIÇÕES

Encargos sociais SEM desoneração:

Horista: **110,11%**Mensalista: **70,19%**Mês de Referência: **03/2025**Localidade: **BRASILIA - DF**

Encargos sociais COM desoneração:

Horista: **88,17%**Mensalista: **52,39%**Data de emissão: **11/04/2025**

| Código | Descrição da Composição | Unid. | Custo Total (R\$) | | | |
|--------|---|-------|-------------------|------|-----------------|------|
| | | | SEM desoneração | %AS | COM desoneração | %AS |
| 90680 | PERFURATRIZ HIDRÁULICA SOBRE CAMINHÃO COM TRADO CURTO ACOPLADO, PROFUNDIDADE MÁXIMA DE 20 M, DIÂMETRO MÁXIMO DE 1500 MM, POTÊNCIA INSTALADA DE 137 HP, MESA ROTATIVA COM TORQUE MÁXIMO DE 30 KNM - CHP DIURNO. AF_06/2015 | CHP | 408,00 | 69% | 406,10 | 70% |
| 102875 | PERFURATRIZ HIDRÁULICA SOBRE ESTEIRA, TORQUE MÁXIMO 161 KNM, PROFUNDIDADE MÁXIMA 54 M, DIÂMETRO MÁXIMO 1500 MM, POTÊNCIA MOTOR 268 HP - CHI DIURNO. AF_04/2019 | CHI | 479,68 | 95% | 477,78 | 95% |
| 102874 | PERFURATRIZ HIDRÁULICA SOBRE ESTEIRA, TORQUE MÁXIMO 161 KNM, PROFUNDIDADE MÁXIMA 54 M, DIÂMETRO MÁXIMO 1500 MM, POTÊNCIA MOTOR 268 HP - CHP DIURNO. AF_04/2019 | CHP | 1.056,14 | 85% | 1.054,24 | 85% |
| 102965 | PERFURATRIZ HIDRÁULICA SOBRE ESTEIRA, TORQUE MÁXIMO 98 KNM, PROFUNDIDADE MÁXIMA 25 M, DIÂMETRO MÁXIMO 115 MM, POTÊNCIA MOTOR 190 HP - CHI DIURNO. AF_02/2021 | CHI | 246,20 | 89% | 244,30 | 90% |
| 102964 | PERFURATRIZ HIDRÁULICA SOBRE ESTEIRA, TORQUE MÁXIMO 98 KNM, PROFUNDIDADE MÁXIMA 25 M, DIÂMETRO MÁXIMO 115 MM, POTÊNCIA MOTOR 190 HP - CHP DIURNO. AF_02/2021 | CHP | 500,61 | 76% | 498,71 | 77% |
| 95703 | PERFURATRIZ MANUAL, TORQUE MAXIMO 55 KG.F.M, POTENCIA 5 CV, COM DIAMETRO MAXIMO 8 1/2" - CHI DIURNO. AF_11/2016 | CHI | 31,78 | 18% | 29,88 | 19% |
| 95702 | PERFURATRIZ MANUAL, TORQUE MAXIMO 55 KG.F.M, POTENCIA 5 CV, COM DIAMETRO MAXIMO 8 1/2" - CHP DIURNO. AF_11/2016 | CHP | 39,85 | 29% | 37,95 | 30% |
| 90626 | PERFURATRIZ MANUAL, TORQUE MÁXIMO 83 N.M, POTÊNCIA 5 CV, COM DIÂMETRO MÁXIMO 4" - CHI DIURNO. AF_06/2015 | CHI | 2,58 | 100% | 2,58 | 100% |
| 90625 | PERFURATRIZ MANUAL, TORQUE MÁXIMO 83 N.M, POTÊNCIA 5 CV, COM DIÂMETRO MÁXIMO 4" - CHP DIURNO. AF_06/2015 | CHP | 7,45 | 70% | 7,45 | 70% |
| 102881 | PERFURATRIZ PARA EXECUÇÃO DE ESTACAS SECANTES, TIPO HÉLICE CONTÍNUA COM CABEÇOTE DUPLO E TUBO METÁLICO - CHI DIURNO. AF_04/2019 | CHI | 656,45 | 96% | 654,55 | 96% |
| 102880 | PERFURATRIZ PARA EXECUÇÃO DE ESTACAS SECANTES, TIPO HÉLICE CONTÍNUA COM CABEÇOTE DUPLO E TUBO METÁLICO - CHP DIURNO. AF_04/2019 | CHP | 1.471,94 | 85% | 1.470,04 | 85% |
| 103225 | PERFURATRIZ PARA FURO DIRECIONAL HORIZONTAL (HDD) COM CAPACIDADE ATÉ 89 KN, POTÊNCIA 24,8 HP A 80 HP (INCLUSO FERRAMENTAS E LOCALIZADOR) - CHI DIURNO. AF_05/2023 | CHI | 218,84 | 88% | 216,94 | 89% |
| 103224 | PERFURATRIZ PARA FURO DIRECIONAL HORIZONTAL (HDD) COM CAPACIDADE ATÉ 89 KN, POTÊNCIA 24,8 HP A 80 HP (INCLUSO FERRAMENTAS E LOCALIZADOR) - CHP DIURNO. AF_05/2023 | CHP | 446,75 | 86% | 444,85 | 86% |
| 103237 | PERFURATRIZ PARA FURO DIRECIONAL HORIZONTAL (HDD) COM CAPACIDADE DE 201 KN A 560 KN, POTÊNCIA 200 HP A 260 HP (INCLUSO FERRAMENTAS E LOCALIZADOR) - CHI DIURNO. AF_05/2023 | CHI | 630,91 | 96% | 629,01 | 96% |
| 103236 | PERFURATRIZ PARA FURO DIRECIONAL HORIZONTAL (HDD) COM CAPACIDADE DE 201 KN A 560 KN, POTÊNCIA 200 HP A 260 HP (INCLUSO FERRAMENTAS E LOCALIZADOR) - CHP DIURNO. AF_05/2023 | CHP | 1.367,49 | 90% | 1.365,59 | 90% |
| 103231 | PERFURATRIZ PARA FURO DIRECIONAL HORIZONTAL (HDD) COM CAPACIDADE DE 90 KN A 200 KN, POTÊNCIA 100 HP A 160 HP (INCLUSO FERRAMENTAS E LOCALIZADOR) - CHI DIURNO. AF_05/2023 | CHI | 468,35 | 94% | 466,45 | 95% |
| 103230 | PERFURATRIZ PARA FURO DIRECIONAL HORIZONTAL (HDD) COM CAPACIDADE DE 90 KN A 200 KN, POTÊNCIA 100 HP A 160 HP (INCLUSO FERRAMENTAS E LOCALIZADOR) - CHP DIURNO. AF_05/2023 | CHP | 998,39 | 88% | 996,49 | 88% |
| 95621 | PERFURATRIZ PNEUMÁTICA MANUAL DE PESO MÉDIO, MARTELETE, 18KG, COMPRIMENTO MÁXIMO DE CURSO DE 6 M, DIÂMETRO DO PISTÃO DE 5,5 CM - CHI DIURNO. AF_11/2016 | CHI | 27,40 | 5% | 25,51 | 5% |
| 95620 | PERFURATRIZ PNEUMÁTICA MANUAL DE PESO MÉDIO, MARTELETE, 18KG, COMPRIMENTO MÁXIMO DE CURSO DE 6 M, DIÂMETRO DO PISTÃO DE 5,5 CM - CHP DIURNO. AF_11/2016 | CHP | 28,83 | 10% | 26,94 | 11% |
| 102975 | PERFURATRIZ ROTATIVA SOBRE ESTEIRA, TORQUE MAXIMO 2500 KGM, POTENCIA 110 HP, MOTOR DIESEL - CHI DIURNO. AF_05/2017 | CHI | 144,25 | 82% | 142,35 | 83% |
| 102976 | PERFURATRIZ ROTATIVA SOBRE ESTEIRA, TORQUE MAXIMO 2500 KGM, POTENCIA 110 HP, MOTOR DIESEL - CHP DIURNO. AF_05/2017 | CHP | 284,23 | 72% | 282,33 | 73% |
| 90632 | PERFURATRIZ SOBRE ESTEIRA, TORQUE MÁXIMO 600 KGF, PESO MÉDIO 1000 KG, POTÊNCIA 20 HP, DIÂMETRO MÁXIMO 10" - CHI DIURNO. AF_06/2015 | CHI | 94,90 | 73% | 93,00 | 74% |
| 90631 | PERFURATRIZ SOBRE ESTEIRA, TORQUE MÁXIMO 600 KGF, PESO MÉDIO 1000 KG, POTÊNCIA 20 HP, DIÂMETRO MÁXIMO 10" - CHP DIURNO. AF_06/2015 | CHP | 163,90 | 83% | 162,00 | 84% |
| 95709 | PERFURATRIZ SOBRE ESTEIRA, TORQUE MÁXIMO 600 KGF, POTÊNCIA ENTRE 50 E 60 HP, DIÂMETRO MÁXIMO 10" - CHI DIURNO. AF_11/2016 | CHI | 95,57 | 73% | 93,67 | 74% |

RELATÓRIO DE CUSTOS DE COMPOSIÇÕES

Encargos sociais SEM desoneração:

Horista: **110,11%**Mensalista: **70,19%**Mês de Referência: **03/2025**Localidade: **BRASILIA - DF**

Encargos sociais COM desoneração:

Horista: **88,17%**Mensalista: **52,39%**Data de emissão: **11/04/2025**

| Código | Descrição da Composição | Unid. | Custo Total (R\$) | | | |
|--------|--|-------|-------------------|------|-----------------|------|
| | | | SEM desoneração | %AS | COM desoneração | %AS |
| 95708 | PERFURATRIZ SOBRE ESTEIRA, TORQUE MÁXIMO 600 KGF, POTÊNCIA ENTRE 50 E 60 HP, DIÂMETRO MÁXIMO 10" - CHP DIURNO. AF_11/2016 | CHP | 167,11 | 83% | 165,21 | 84% |
| 91278 | PLACA VIBRATÓRIA REVERSÍVEL COM MOTOR 4 TEMPOS A GASOLINA, FORÇA CENTRÍFUGA DE 25 KN (2500 KGF), POTÊNCIA 5,5 CV - CHI DIURNO. AF_08/2015 | CHI | 0,72 | 100% | 0,72 | 100% |
| 91277 | PLACA VIBRATÓRIA REVERSÍVEL COM MOTOR 4 TEMPOS A GASOLINA, FORÇA CENTRÍFUGA DE 25 KN (2500 KGF), POTÊNCIA 5,5 CV - CHP DIURNO. AF_08/2015 | CHP | 10,94 | 13% | 10,94 | 13% |
| 102887 | PLATAFORMA ELEVATÓRIA - CHI DIURNO. AF_04/2019 | CHI | - | - | - | - |
| 102886 | PLATAFORMA ELEVATÓRIA - CHP DIURNO. AF_04/2019 | CHP | - | - | - | - |
| 95277 | POLIDORA DE PISO (POLITRIZ), PESO DE 100KG, DIÂMETRO 450 MM, MOTOR ELÉTRICO, POTÊNCIA 4 HP - CHI DIURNO. AF_05/2023 | CHI | 0,67 | 100% | 0,67 | 100% |
| 95276 | POLIDORA DE PISO (POLITRIZ), PESO DE 100KG, DIÂMETRO 450 MM, MOTOR ELÉTRICO, POTÊNCIA 4 HP - CHP DIURNO. AF_05/2023 | CHP | 2,92 | 38% | 2,92 | 38% |
| 88430 | PROJETOR DE ARGAMASSA, CAPACIDADE DE PROJEÇÃO 1,5 M3/H, ALCANCE DE 30 ATÉ 60 M, MOTOR ELÉTRICO POTÊNCIA 7,5 HP - CHI DIURNO. AF_06/2014 | CHI | 7,05 | - | 7,05 | - |
| 88418 | PROJETOR DE ARGAMASSA, CAPACIDADE DE PROJEÇÃO 1,5 M3/H, ALCANCE DE 30 ATÉ 60 M, MOTOR ELÉTRICO POTÊNCIA 7,5 HP - CHP DIURNO. AF_06/2014 | CHP | 14,98 | - | 14,98 | - |
| 88438 | PROJETOR DE ARGAMASSA, CAPACIDADE DE PROJEÇÃO 2 M3/H, ALCANCE ATÉ 50 M, MOTOR ELÉTRICO POTÊNCIA 7,5 HP - CHI DIURNO. AF_06/2014 | CHI | 9,35 | - | 9,35 | - |
| 88433 | PROJETOR DE ARGAMASSA, CAPACIDADE DE PROJEÇÃO 2 M3/H, ALCANCE ATÉ 50 M, MOTOR ELÉTRICO POTÊNCIA 7,5 HP - CHP DIURNO. AF_06/2014 | CHP | 19,61 | - | 19,61 | - |
| 90669 | PROJETOR PNEUMÁTICO DE ARGAMASSA PARA CHAPISCO E REBOCO COM RECIPIENTE ACOPLADO, TIPO CANEQUINHA, COM COMPRESSOR DE AR REBOCÁVEL VAZÃO 89 PCM E MOTOR DIESEL DE 20 CV - CHI DIURNO. AF_05/2023 | CHI | 8,46 | 100% | 8,46 | 100% |
| 90668 | PROJETOR PNEUMÁTICO DE ARGAMASSA PARA CHAPISCO E REBOCO COM RECIPIENTE ACOPLADO, TIPO CANEQUINHA, COM COMPRESSOR DE AR REBOCÁVEL VAZÃO 89 PCM E MOTOR DIESEL DE 20 CV - CHP DIURNO. AF_05/2023 | CHP | 33,02 | 51% | 33,02 | 51% |
| 102980 | PULVERIZADOR DE TINTA ELÉTRICO/MÁQUINA DE PINTURA AIRLESS, VAZÃO 2 L/MIN - CHI DIURNO. AF_05/2023 | CHI | - | - | - | - |
| 102981 | PULVERIZADOR DE TINTA ELÉTRICO/MÁQUINA DE PINTURA AIRLESS, VAZÃO 2 L/MIN - CHP DIURNO. AF_05/2023 | CHP | - | - | - | - |
| 5946 | PÁ CARREGADEIRA SOBRE RODAS, POTÊNCIA 197 HP, CAPACIDADE DA CAÇAMBA 2,5 A 3,5 M3, PESO OPERACIONAL 18338 KG - CHI DIURNO. AF_06/2014 | CHI | 91,27 | 72% | 89,38 | 73% |
| 5944 | PÁ CARREGADEIRA SOBRE RODAS, POTÊNCIA 197 HP, CAPACIDADE DA CAÇAMBA 2,5 A 3,5 M3, PESO OPERACIONAL 18338 KG - CHP DIURNO. AF_06/2014 | CHP | 232,01 | 56% | 230,12 | 56% |
| 5942 | PÁ CARREGADEIRA SOBRE RODAS, POTÊNCIA LÍQUIDA 128 HP, CAPACIDADE DA CAÇAMBA 1,7 A 2,8 M3, PESO OPERACIONAL 11632 KG - CHI DIURNO. AF_06/2014 | CHI | 73,08 | 64% | 71,19 | 66% |
| 5940 | PÁ CARREGADEIRA SOBRE RODAS, POTÊNCIA LÍQUIDA 128 HP, CAPACIDADE DA CAÇAMBA 1,7 A 2,8 M3, PESO OPERACIONAL 11632 KG - CHP DIURNO. AF_06/2014 | CHP | 169,13 | 55% | 167,24 | 56% |
| 102893 | PÓRTICO ROLANTE MONOVIGA, PERFIL I, 4 PERNAS, CAPACIDADE 5 T - CHI DIURNO. AF_04/2019 | CHI | - | - | - | - |
| 102892 | PÓRTICO ROLANTE MONOVIGA, PERFIL I, 4 PERNAS, CAPACIDADE 5 T - CHP DIURNO. AF_04/2019 | CHP | - | - | - | - |
| 89251 | RECICLADORA DE ASFALTO A FRIO SOBRE RODAS, LARGURA FRESAGEM DE 2,0 M, POTÊNCIA 422 HP - CHI DIURNO. AF_11/2014 | CHI | 329,12 | 92% | 327,23 | 93% |
| 89250 | RECICLADORA DE ASFALTO A FRIO SOBRE RODAS, LARGURA FRESAGEM DE 2,0 M, POTÊNCIA 422 HP - CHP DIURNO. AF_11/2014 | CHP | 1.151,04 | 62% | 1.149,15 | 62% |
| 102959 | RETROESCAVADEIRA SOBRE RODAS COM CARREGADEIRA, PESO OPERACIONAL MÍN. 6.674, POTÊNCIA LÍQ 88 HP, COM MARTELO ROMPEDOR HIDRÁULICO ENTRE 275 A 362 KG - CHI DIURNO. AF_02/2021 | CHI | - | - | - | - |
| 102958 | RETROESCAVADEIRA SOBRE RODAS COM CARREGADEIRA, PESO OPERACIONAL MÍN. 6.674, POTÊNCIA LÍQ 88 HP, COM MARTELO ROMPEDOR HIDRÁULICO ENTRE 275 A 362 KG - CHP DIURNO. AF_02/2021 | CHP | - | - | - | - |
| 5681 | RETROESCAVADEIRA SOBRE RODAS COM CARREGADEIRA, TRACÇÃO 4X2, POTÊNCIA LÍQ. 79 HP, CAÇAMBA CARREG. CAP. MÍN. 1 M3, CAÇAMBA RETRO CAP. 0,20 M3, PESO OPERACIONAL MÍN. 6.570 KG, PROFUNDIDADE ESCAVAÇÃO MÁX. 4,37 M - CHI DIURNO. AF_06/2014 | CHI | 59,31 | 50% | 57,00 | 52% |

RELATÓRIO DE CUSTOS DE COMPOSIÇÕES

Encargos sociais SEM desoneração:

Horista: **110,11%**Mensalista: **70,19%**Mês de Referência: **03/2025**Localidade: **BRASILIA - DF**

Encargos sociais COM desoneração:

Horista: **88,17%**Mensalista: **52,39%**Data de emissão: **11/04/2025**

| Código | Descrição da Composição | Unid. | Custo Total (R\$) | | | |
|--------|--|-------|-------------------|-------|-----------------|-------|
| | | | SEM desoneração | %AS | COM desoneração | %AS |
| 5680 | RETROESCAVADEIRA SOBRE RODAS COM CARREGADEIRA, TRAÇÃO 4X2, POTÊNCIA LÍQ. 79 HP, CAÇAMBA CARREG. CAP. MÍN. 1 M3, CAÇAMBA RETRO CAP. 0,20 M3, PESO OPERACIONAL MÍN. 6.570 KG, PROFUNDIDADE ESCAVAÇÃO MÁX. 4,37 M - CHP DIURNO. AF_06/2014 | CHP | 137,98 | 42% | 135,67 | 43% |
| 5877 | RETROESCAVADEIRA SOBRE RODAS COM CARREGADEIRA, TRAÇÃO 4X4, POTÊNCIA LÍQ. 72 HP, CAÇAMBA CARREG. CAP. MÍN. 0,79 M3, CAÇAMBA RETRO CAP. 0,18 M3, PESO OPERACIONAL MÍN. 7.140 KG, PROFUNDIDADE ESCAVAÇÃO MÁX. 4,50 M - CHI DIURNO. AF_06/2014 | CHI | 61,80 | 52% | 59,49 | 54% |
| 5875 | RETROESCAVADEIRA SOBRE RODAS COM CARREGADEIRA, TRAÇÃO 4X4, POTÊNCIA LÍQ. 72 HP, CAÇAMBA CARREG. CAP. MÍN. 0,79 M3, CAÇAMBA RETRO CAP. 0,18 M3, PESO OPERACIONAL MÍN. 7.140 KG, PROFUNDIDADE ESCAVAÇÃO MÁX. 4,50 M - CHP DIURNO. AF_06/2014 | CHP | 138,53 | 46% | 136,22 | 47% |
| 5679 | RETROESCAVADEIRA SOBRE RODAS COM CARREGADEIRA, TRAÇÃO 4X4, POTÊNCIA LÍQ. 88 HP, CAÇAMBA CARREG. CAP. MÍN. 1 M3, CAÇAMBA RETRO CAP. 0,26 M3, PESO OPERACIONAL MÍN. 6.674 KG, PROFUNDIDADE ESCAVAÇÃO MÁX. 4,37 M - CHI DIURNO. AF_06/2014 | CHI | 62,96 | 52% | 60,65 | 54% |
| 5678 | RETROESCAVADEIRA SOBRE RODAS COM CARREGADEIRA, TRAÇÃO 4X4, POTÊNCIA LÍQ. 88 HP, CAÇAMBA CARREG. CAP. MÍN. 1 M3, CAÇAMBA RETRO CAP. 0,26 M3, PESO OPERACIONAL MÍN. 6.674 KG, PROFUNDIDADE ESCAVAÇÃO MÁX. 4,37 M - CHP DIURNO. AF_06/2014 | CHP | 150,88 | 44% | 148,57 | 44% |
| 6880 | ROLO COMPACTADOR DE PNEUS ESTÁTICO, PRESSÃO VARIÁVEL, POTÊNCIA 111 HP, PESO SEM/COM LASTRO 9,5 / 26 T, LARGURA DE TRABALHO 1,90 M - CHI DIURNO. AF_07/2014 | CHI | 89,54 | 71% | 87,65 | 72% |
| 6879 | ROLO COMPACTADOR DE PNEUS ESTÁTICO, PRESSÃO VARIÁVEL, POTÊNCIA 111 HP, PESO SEM/COM LASTRO 9,5 / 26 T, LARGURA DE TRABALHO 1,90 M - CHP DIURNO. AF_07/2014 | CHP | 222,01 | 57% | 220,12 | 57% |
| 96464 | ROLO COMPACTADOR DE PNEUS, ESTÁTICO, PRESSÃO VARIÁVEL, POTÊNCIA 110 HP, PESO SEM/COM LASTRO 10,8/27 T, LARGURA DE ROLAGEM 2,30 M - CHI DIURNO. AF_06/2017 | CHI | 93,44 | 72% | 91,55 | 74% |
| 96463 | ROLO COMPACTADOR DE PNEUS, ESTÁTICO, PRESSÃO VARIÁVEL, POTÊNCIA 110 HP, PESO SEM/COM LASTRO 10,8/27 T, LARGURA DE ROLAGEM 2,30 M - CHP DIURNO. AF_06/2017 | CHP | 229,13 | 58% | 227,24 | 59% |
| 7050 | ROLO COMPACTADOR PE DE CARNEIRO VIBRATORIO, POTENCIA 125 HP, PESO OPERACIONAL SEM/COM LASTRO 11,95 / 13,30 T, IMPACTO DINAMICO 38,5 / 22,5 T, LARGURA DE TRABALHO 2,15 M - CHI DIURNO. AF_06/2014 | CHI | 82,43 | 68% | 80,54 | 70% |
| 7049 | ROLO COMPACTADOR PE DE CARNEIRO VIBRATORIO, POTENCIA 125 HP, PESO OPERACIONAL SEM/COM LASTRO 11,95 / 13,30 T, IMPACTO DINAMICO 38,5 / 22,5 T, LARGURA DE TRABALHO 2,15 M - CHP DIURNO. AF_06/2014 | CHP | 234,72 | 48% | 232,83 | 48% |
| 95632 | ROLO COMPACTADOR VIBRATORIO TANDEM, ACO LISO, POTENCIA 125 HP, PESO SEM/COM LASTRO 10,20/11,65 T, LARGURA DE TRABALHO 1,73 M - CHI DIURNO. AF_11/2016 | CHI | 86,81 | 70% | 84,92 | 72% |
| 95631 | ROLO COMPACTADOR VIBRATORIO TANDEM, ACO LISO, POTENCIA 125 HP, PESO SEM/COM LASTRO 10,20/11,65 T, LARGURA DE TRABALHO 1,73 M - CHP DIURNO. AF_11/2016 | CHP | 243,50 | 50% | 241,61 | 50% |
| 5685 | ROLO COMPACTADOR VIBRATÓRIO DE UM CILINDRO AÇO LISO, POTÊNCIA 80 HP, PESO OPERACIONAL MÁXIMO 8,1 T, IMPACTO DINÂMICO 16,15 / 9,5 T, LARGURA DE TRABALHO 1,68 M - CHI DIURNO. AF_06/2014 | CHI | 66,65 | 61% | 64,76 | 63% |
| 5684 | ROLO COMPACTADOR VIBRATÓRIO DE UM CILINDRO AÇO LISO, POTÊNCIA 80 HP, PESO OPERACIONAL MÁXIMO 8,1 T, IMPACTO DINÂMICO 16,15 / 9,5 T, LARGURA DE TRABALHO 1,68 M - CHP DIURNO. AF_06/2014 | CHP | 168,64 | 48% | 166,75 | 48% |
| 93244 | ROLO COMPACTADOR VIBRATÓRIO PÉ DE CARNEIRO PARA SOLOS, POTÊNCIA 80 HP, PESO OPERACIONAL SEM/COM LASTRO 7,4 / 8,8 T, LARGURA DE TRABALHO 1,68 M - CHI DIURNO. AF_02/2016 | CHI | 68,33 | 62% | 66,44 | 64% |
| 73436 | ROLO COMPACTADOR VIBRATÓRIO PÉ DE CARNEIRO PARA SOLOS, POTÊNCIA 80 HP, PESO OPERACIONAL SEM/COM LASTRO 7,4 / 8,8 T, LARGURA DE TRABALHO 1,68 M - CHP DIURNO. AF_02/2016 | CHP | 171,92 | 49% | 170,03 | 49% |
| 5881 | ROLO COMPACTADOR VIBRATÓRIO PÉ DE CARNEIRO, OPERADO POR CONTROLE REMOTO, POTÊNCIA 12,5 KW, PESO OPERACIONAL 1,675 T, LARGURA DE TRABALHO 0,85 M - CHI DIURNO. AF_02/2016 | CHI | 81,55 | 68% | 79,66 | 70% |
| 5879 | ROLO COMPACTADOR VIBRATÓRIO PÉ DE CARNEIRO, OPERADO POR CONTROLE REMOTO, POTÊNCIA 12,5 KW, PESO OPERACIONAL 1,675 T, LARGURA DE TRABALHO 0,85 M - CHP DIURNO. AF_02/2016 | CHP | 149,32 | 74% | 147,43 | 75% |
| 5865 | ROLO COMPACTADOR VIBRATÓRIO REBOCÁVEL, CILINDRO DE AÇO LISO, POTÊNCIA DE TRACÇÃO DE 65 CV, PESO 4,7 T, IMPACTO DINÂMICO 18,3 T, LARGURA DE TRABALHO 1,67 M - CHI DIURNO. AF_02/2016 | CHI | 12,26 | 100 % | 12,26 | 100 % |
| 5863 | ROLO COMPACTADOR VIBRATÓRIO REBOCÁVEL, CILINDRO DE AÇO LISO, POTÊNCIA DE TRACÇÃO DE 65 CV, PESO 4,7 T, IMPACTO DINÂMICO 18,3 T, LARGURA DE TRABALHO 1,67 M - CHP DIURNO. AF_02/2016 | CHP | 24,36 | 100 % | 24,36 | 100 % |
| 5869 | ROLO COMPACTADOR VIBRATÓRIO TANDEM AÇO LISO, POTÊNCIA 58 HP, PESO SEM/COM LASTRO 6,5 / 9,4 T, LARGURA DE TRABALHO 1,2 M - CHI DIURNO. AF_06/2014 | CHI | 75,92 | 66% | 74,03 | 67% |

RELATÓRIO DE CUSTOS DE COMPOSIÇÕES

Encargos sociais SEM desoneração:

Horista: **110,11%**Mensalista: **70,19%**Mês de Referência: **03/2025**Localidade: **BRASILIA - DF**

Encargos sociais COM desoneração:

Horista: **88,17%**Mensalista: **52,39%**Data de emissão: **11/04/2025**

| Código | Descrição da Composição | Unid. | Custo Total (R\$) | | | |
|--------|--|-------|-------------------|------|-----------------|------|
| | | | SEM desoneração | %AS | COM desoneração | %AS |
| 5867 | ROLO COMPACTADOR VIBRATÓRIO TANDEM AÇO LISO, POTÊNCIA 58 HP, PESO SEM/COM LASTRO 6,5 / 9,4 T, LARGURA DE TRABALHO 1,2 M - CHP DIURNO. AF_06/2014 | CHP | 169,43 | 59% | 167,54 | 59% |
| 95271 | RÉGUA VIBRATÓRIA DUPLA PARA CONCRETO, PESO DE 60KG, COMPRIMENTO 4 M, COM MOTOR A GASOLINA, POTÊNCIA 5,5 HP - CHI DIURNO. AF_09/2016 | CHI | 0,67 | 100% | 0,67 | 100% |
| 95270 | RÉGUA VIBRATÓRIA DUPLA PARA CONCRETO, PESO DE 60KG, COMPRIMENTO 4 M, COM MOTOR A GASOLINA, POTÊNCIA 5,5 HP - CHP DIURNO. AF_09/2016 | CHP | 10,73 | 11% | 10,73 | 11% |
| 91693 | SERRA CIRCULAR DE BANCADA COM MOTOR ELÉTRICO POTÊNCIA DE 5HP, COM COIFA PARA DISCO 10" - CHI DIURNO. AF_08/2015 | CHI | 26,19 | - | 24,29 | - |
| 91692 | SERRA CIRCULAR DE BANCADA COM MOTOR ELÉTRICO POTÊNCIA DE 5HP, COM COIFA PARA DISCO 10" - CHP DIURNO. AF_08/2015 | CHP | 27,23 | - | 25,33 | - |
| 102929 | SERRA FITA HORIZONTAL, ELÉTRICA, COM CONTROLE HIDRÁULICO, PAINEL DE COMANDO EM 24 V, MOTOR ELÉTRICO 1,5 CV, DIMENSÕES DA FITA 3880 X 27 X 0,9 MM, TRIFÁSICA - CHI DIURNO. AF_05/2023 | CHI | - | - | - | - |
| 102928 | SERRA FITA HORIZONTAL, ELÉTRICA, COM CONTROLE HIDRÁULICO, PAINEL DE COMANDO EM 24 V, MOTOR ELÉTRICO 1,5 CV, DIMENSÕES DA FITA 3880 X 27 X 0,9 MM, TRIFÁSICA - CHP DIURNO. AF_05/2023 | CHP | - | - | - | - |
| 95140 | TALHA MANUAL DE CORRENTE, CAPACIDADE DE 2 TON. COM ELEVAÇÃO DE 3 M - CHI DIURNO. AF_07/2016 | CHI | 0,04 | 100 | 0,04 | 100 |
| 95139 | TALHA MANUAL DE CORRENTE, CAPACIDADE DE 2 TON. COM ELEVAÇÃO DE 3 M - CHP DIURNO. AF_07/2016 | CHP | 0,06 | 100 | 0,06 | 100 |
| 89027 | TANQUE DE ASFALTO ESTACIONÁRIO COM MAÇARICO, CAPACIDADE 20.000 L - CHI DIURNO. AF_05/2023 | CHI | 5,14 | 100 | 5,14 | 100 |
| 89028 | TANQUE DE ASFALTO ESTACIONÁRIO COM MAÇARICO, CAPACIDADE 20.000 L - CHP DIURNO. AF_05/2023 | CHP | 195,08 | 8% | 195,08 | 8% |
| 7031 | TANQUE DE ASFALTO ESTACIONÁRIO COM SERPENTINA, CAPACIDADE 30.000 L - CHI DIURNO. AF_05/2023 | CHI | 6,33 | 100 | 6,33 | 100 |
| 7030 | TANQUE DE ASFALTO ESTACIONÁRIO COM SERPENTINA, CAPACIDADE 30.000 L - CHP DIURNO. AF_05/2023 | CHP | 289,95 | 4% | 289,95 | 4% |
| 102947 | TARTARUGA DE OXICORTE CG1, MONOFÁSICA, 220 V, FREQUÊNCIA 50 HZ, VELOCIDADE DE CORTE (MM/MIN) 50 A 750, DIÂMETRO MÍNIMO DO COMPASSO MM 200 - CHI DIURNO. AF_05/2023 | CHI | - | - | - | - |
| 102946 | TARTARUGA DE OXICORTE CG1, MONOFÁSICA, 220 V, FREQUÊNCIA 50 HZ, VELOCIDADE DE CORTE (MM/MIN) 50 A 750, DIÂMETRO MÍNIMO DO COMPASSO MM 200 - CHP DIURNO. AF_05/2023 | CHP | - | - | - | - |
| 104092 | TERMOFUSORA PARA TUBOS E CONEXÕES EM PPR COM DIÂMETROS DE 20 A 63 MM, POTÊNCIA DE 800 W, TENSÃO 220 V - CHI DIURNO. AF_05/2022 | CHI | 0,08 | - | 0,08 | - |
| 104091 | TERMOFUSORA PARA TUBOS E CONEXÕES EM PPR COM DIÂMETROS DE 20 A 63 MM, POTÊNCIA DE 800 W, TENSÃO 220 V - CHP DIURNO. AF_05/2022 | CHP | 0,65 | - | 0,65 | - |
| 104098 | TERMOFUSORA PARA TUBOS E CONEXÕES EM PPR COM DIÂMETROS DE 75 A 110 MM, POTÊNCIA DE *1100* W, TENSÃO 220 V - CHI DIURNO. AF_05/2022 | CHI | 0,12 | - | 0,12 | - |
| 104097 | TERMOFUSORA PARA TUBOS E CONEXÕES EM PPR COM DIÂMETROS DE 75 A 110 MM, POTÊNCIA DE *1100* W, TENSÃO 220 V - CHP DIURNO. AF_05/2022 | CHP | 0,92 | - | 0,92 | - |
| 102905 | TORRE, COMPOSTA POR GUINCHO MECÂNICO, GUINCHO MANUAL, CABOS DE AÇO, PITEIRA E SOQUETE - CHI DIURNO. AF_05/2023 | CHI | - | - | - | - |
| 102904 | TORRE, COMPOSTA POR GUINCHO MECÂNICO, GUINCHO MANUAL, CABOS DE AÇO, PITEIRA E SOQUETE - CHP DIURNO. AF_05/2023 | CHP | - | - | - | - |
| 89031 | TRATOR DE ESTEIRAS, POTÊNCIA 100 HP, PESO OPERACIONAL 9,4 T, COM LÂMINA 2,19 M3 - CHI DIURNO. AF_06/2014 | CHI | 74,43 | 65% | 72,53 | 67% |
| 89032 | TRATOR DE ESTEIRAS, POTÊNCIA 100 HP, PESO OPERACIONAL 9,4 T, COM LÂMINA 2,19 M3 - CHP DIURNO. AF_06/2014 | CHP | 202,12 | 54% | 200,22 | 54% |
| 88844 | TRATOR DE ESTEIRAS, POTÊNCIA 125 HP, PESO OPERACIONAL 12,9 T, COM LÂMINA 2,7 M3 - CHI DIURNO. AF_10/2014 | CHI | 76,69 | 66% | 74,79 | 68% |
| 88843 | TRATOR DE ESTEIRAS, POTÊNCIA 125 HP, PESO OPERACIONAL 12,9 T, COM LÂMINA 2,7 M3 - CHP DIURNO. AF_10/2014 | CHP | 224,15 | 51% | 222,25 | 51% |
| 5853 | TRATOR DE ESTEIRAS, POTÊNCIA 150 HP, PESO OPERACIONAL 16,7 T, COM RODA MOTRIZ ELEVADA E LÂMINA 3,18 M3 - CHI DIURNO. AF_06/2014 | CHI | 88,78 | 71% | 86,88 | 72% |
| 5851 | TRATOR DE ESTEIRAS, POTÊNCIA 150 HP, PESO OPERACIONAL 16,7 T, COM RODA MOTRIZ ELEVADA E LÂMINA 3,18 M3 - CHP DIURNO. AF_06/2014 | CHP | 268,16 | 52% | 266,26 | 53% |

RELATÓRIO DE CUSTOS DE COMPOSIÇÕES

Encargos sociais SEM desoneração:

Horista: **110,11%**Mensalista: **70,19%**Mês de Referência: **03/2025**Localidade: **BRASILIA - DF**

Encargos sociais COM desoneração:

Horista: **88,17%**Mensalista: **52,39%**Data de emissão: **11/04/2025**

| Código | Descrição da Composição | Unid. | Custo Total (R\$) | | | |
|--------|--|-------|-------------------|-----|-----------------|-----|
| | | | SEM desoneração | %AS | COM desoneração | %AS |
| 5849 | TRATOR DE ESTEIRAS, POTÊNCIA 170 HP, PESO OPERACIONAL 19 T, CAÇAMBA 5,2 M3 - CHI DIURNO. AF_06/2014 | CHI | 88,39 | 71% | 86,49 | 72% |
| 5847 | TRATOR DE ESTEIRAS, POTÊNCIA 170 HP, PESO OPERACIONAL 19 T, CAÇAMBA 5,2 M3 - CHP DIURNO. AF_06/2014 | CHP | 280,83 | 50% | 278,93 | 50% |
| 5857 | TRATOR DE ESTEIRAS, POTÊNCIA 347 HP, PESO OPERACIONAL 38,5 T, COM LÂMINA 8,70 M3 - CHI DIURNO. AF_06/2014 | CHI | 231,49 | 89% | 229,59 | 89% |
| 5855 | TRATOR DE ESTEIRAS, POTÊNCIA 347 HP, PESO OPERACIONAL 38,5 T, COM LÂMINA 8,70 M3 - CHP DIURNO. AF_06/2014 | CHP | 721,28 | 64% | 719,38 | 64% |
| 96021 | TRATOR DE PNEUS COM POTÊNCIA DE 122 CV, TRAÇÃO 4X4, COM GRADE DE DISCOS ACOPLADA - CHI DIURNO. AF_02/2017 | CHI | 54,86 | 52% | 52,96 | 54% |
| 96020 | TRATOR DE PNEUS COM POTÊNCIA DE 122 CV, TRAÇÃO 4X4, COM GRADE DE DISCOS ACOPLADA - CHP DIURNO. AF_02/2017 | CHP | 184,41 | 29% | 182,51 | 29% |
| 96014 | TRATOR DE PNEUS COM POTÊNCIA DE 122 CV, TRAÇÃO 4X4, COM VASSOURA MECÂNICA ACOPLADA - CHI DIURNO. AF_02/2017 | CHI | 55,11 | 53% | 53,21 | 55% |
| 96013 | TRATOR DE PNEUS COM POTÊNCIA DE 122 CV, TRAÇÃO 4X4, COM VASSOURA MECÂNICA ACOPLADA - CHP DIURNO. AF_02/2017 | CHP | 184,88 | 29% | 182,98 | 30% |
| 96029 | TRATOR DE PNEUS COM POTÊNCIA DE 85 CV, TRAÇÃO 4X4, COM GRADE DE DISCOS ACOPLADA - CHI DIURNO. AF_02/2017 | CHI | 48,32 | 46% | 46,42 | 48% |
| 96028 | TRATOR DE PNEUS COM POTÊNCIA DE 85 CV, TRAÇÃO 4X4, COM GRADE DE DISCOS ACOPLADA - CHP DIURNO. AF_02/2017 | CHP | 140,48 | 30% | 138,58 | 30% |
| 96155 | TRATOR DE PNEUS COM POTÊNCIA DE 85 CV, TRAÇÃO 4X4, COM VASSOURA MECÂNICA ACOPLADA - CHI DIURNO. AF_02/2017 | CHI | 48,57 | 46% | 46,67 | 48% |
| 96157 | TRATOR DE PNEUS COM POTÊNCIA DE 85 CV, TRAÇÃO 4X4, COM VASSOURA MECÂNICA ACOPLADA - CHP DIURNO. AF_03/2017 | CHP | 140,95 | 30% | 139,05 | 30% |
| 5845 | TRATOR DE PNEUS, POTÊNCIA 122 CV, TRAÇÃO 4X4, PESO COM LASTRO DE 4.510 KG - CHI DIURNO. AF_06/2014 | CHI | 50,53 | 48% | 48,63 | 50% |
| 5843 | TRATOR DE PNEUS, POTÊNCIA 122 CV, TRAÇÃO 4X4, PESO COM LASTRO DE 4.510 KG - CHP DIURNO. AF_06/2014 | CHP | 176,32 | 26% | 174,42 | 26% |
| 89036 | TRATOR DE PNEUS, POTÊNCIA 85 CV, TRAÇÃO 4X4, PESO COM LASTRO DE 4.675 KG - CHI DIURNO. AF_06/2014 | CHI | 43,96 | 41% | 42,06 | 43% |
| 89035 | TRATOR DE PNEUS, POTÊNCIA 85 CV, TRAÇÃO 4X4, PESO COM LASTRO DE 4.675 KG - CHP DIURNO. AF_06/2014 | CHP | 132,36 | 25% | 130,46 | 26% |
| 102911 | UNIDADE DOSADORA AIRLESS TIPO HOT SPRAY - CHI DIURNO. AF_05/2023 | CHI | - | - | - | - |
| 102910 | UNIDADE DOSADORA AIRLESS TIPO HOT SPRAY - CHP DIURNO. AF_05/2023 | CHP | - | - | - | - |
| 93440 | USINA DE ASFALTO À FRIO, CAPACIDADE DE 40 A 60 TON/HORA, ELÉTRICA POTÊNCIA 30 CV - CHI DIURNO. AF_05/2023 | CHI | 147,12 | 8% | 137,58 | 9% |
| 93439 | USINA DE ASFALTO À FRIO, CAPACIDADE DE 40 A 60 TON/HORA, ELÉTRICA POTÊNCIA 30 CV - CHP DIURNO. AF_05/2023 | CHP | 278,73 | 8% | 269,19 | 8% |
| 100648 | USINA DE ASFALTO, TIPO GRAVIMÉTRICA, PROD 150 TON/HORA - CHI DIURNO. AF_12/2019 | CHI | 594,24 | 93% | 590,86 | 94% |
| 100647 | USINA DE ASFALTO, TIPO GRAVIMÉTRICA, PROD 150 TON/HORA - CHP DIURNO. AF_12/2019 | CHP | 7.084,77 | 17% | 7.081,39 | 17% |
| 5829 | USINA DE CONCRETO FIXA, CAPACIDADE NOMINAL DE 90 A 120 M3/H, SEM SILO - CHI DIURNO. AF_07/2016 | CHI | 177,77 | 24% | 168,23 | 25% |
| 5823 | USINA DE CONCRETO FIXA, CAPACIDADE NOMINAL DE 90 A 120 M3/H, SEM SILO - CHP DIURNO. AF_07/2016 | CHP | 230,52 | 34% | 220,98 | 35% |
| 5884 | USINA DE LAMA ASFÁLTICA, PROD 30 A 50 T/H, SILO DE AGREGADO 7 M3, RESERVATÓRIOS PARA EMULSÃO E ÁGUA DE 2,3 M3 CADA, MISTURADOR TIPO PUG MILL A SER MONTADO SOBRE CAMINHÃO - CHI DIURNO. AF_10/2014 | CHI | 55,95 | 58% | 54,41 | 59% |
| 5882 | USINA DE LAMA ASFÁLTICA, PROD 30 A 50 T/H, SILO DE AGREGADO 7 M3, RESERVATÓRIOS PARA EMULSÃO E ÁGUA DE 2,3 M3 CADA, MISTURADOR TIPO PUG MILL A SER MONTADO SOBRE CAMINHÃO - CHP DIURNO. AF_10/2014 | CHP | 128,60 | 58% | 127,06 | 59% |
| 100642 | USINA DE MISTURA ASFÁLTICA À QUENTE, TIPO CONTRA FLUXO, PROD 100 A 140 TON/HORA - CHI DIURNO. AF_12/2019 | CHI | 301,56 | 87% | 298,18 | 88% |
| 100641 | USINA DE MISTURA ASFÁLTICA À QUENTE, TIPO CONTRA FLUXO, PROD 100 A 140 TON/HORA - CHP DIURNO. AF_12/2019 | CHP | 5.217,27 | 10% | 5.213,89 | 10% |

RELATÓRIO DE CUSTOS DE COMPOSIÇÕES

Encargos sociais SEM desoneração:

Horista: **110,11%**Mensalista: **70,19%**Mês de Referência: **03/2025**Localidade: **BRASILIA - DF**

Encargos sociais COM desoneração:

Horista: **88,17%**Mensalista: **52,39%**Data de emissão: **11/04/2025**

| Código | Descrição da Composição | Unid. | Custo Total (R\$) | | | |
|--|--|-------|-------------------|------|-----------------|------|
| | | | SEM desoneração | %AS | COM desoneração | %AS |
| 93434 | USINA DE MISTURA ASFÁLTICA À QUENTE, TIPO CONTRA FLUXO, PROD 40 A 80 TON/HORA - CHI DIURNO. AF_05/2023 | CHI | 347,97 | 61% | 338,43 | 63% |
| 93433 | USINA DE MISTURA ASFÁLTICA À QUENTE, TIPO CONTRA FLUXO, PROD 40 A 80 TON/HORA - CHP DIURNO. AF_05/2023 | CHP | 2.884,38 | 14% | 2.874,84 | 14% |
| 95122 | USINA MISTURADORA DE SOLOS, CAPACIDADE DE 200 A 500 TON/H, POTENCIA 75KW - CHI DIURNO. AF_07/2016 | CHI | 232,86 | 42% | 223,32 | 44% |
| 95121 | USINA MISTURADORA DE SOLOS, CAPACIDADE DE 200 A 500 TON/H, POTENCIA 75KW - CHP DIURNO. AF_07/2016 | CHP | 360,43 | 50% | 350,89 | 51% |
| 103662 | VARREDEIRA DE GRAMA SINTÉTICA A GASOLINA, 2,4 CV, 4 TEMPOS - CHI DIURNO. AF_05/2023 | CHI | - | - | - | - |
| 103661 | VARREDEIRA DE GRAMA SINTÉTICA A GASOLINA, 2,4 CV, 4 TEMPOS - CHP DIURNO. AF_05/2023 | CHP | - | - | - | - |
| 5841 | VASSOURA MECÂNICA REBOCÁVEL COM ESCOVA CILÍNDRICA, LARGURA ÚTIL DE VARRIMENTO DE 2,44 M - CHI DIURNO. AF_06/2014 | CHI | 4,84 | 100% | 4,84 | 100% |
| 5839 | VASSOURA MECÂNICA REBOCÁVEL COM ESCOVA CILÍNDRICA, LARGURA ÚTIL DE VARRIMENTO DE 2,44 M - CHP DIURNO. AF_06/2014 | CHP | 9,62 | 100% | 9,62 | 100% |
| 90587 | VIBRADOR DE IMERSÃO, DIÂMETRO DE PONTEIRA 45MM, MOTOR ELÉTRICO TRIFÁSICO POTÊNCIA DE 2 CV - CHI DIURNO. AF_06/2015 | CHI | 0,53 | 100% | 0,53 | 100% |
| 90586 | VIBRADOR DE IMERSÃO, DIÂMETRO DE PONTEIRA 45MM, MOTOR ELÉTRICO TRIFÁSICO POTÊNCIA DE 2 CV - CHP DIURNO. AF_06/2015 | CHP | 1,23 | 70% | 1,23 | 70% |
| 5837 | VIBROACABADORA DE ASFALTO SOBRE ESTEIRAS, LARGURA DE PAVIMENTAÇÃO 1,90 M A 5,30 M, POTÊNCIA 105 HP CAPACIDADE 450 T/H - CHI DIURNO. AF_11/2014 | CHI | 136,85 | 81% | 134,96 | 82% |
| 5835 | VIBROACABADORA DE ASFALTO SOBRE ESTEIRAS, LARGURA DE PAVIMENTAÇÃO 1,90 M A 5,30 M, POTÊNCIA 105 HP CAPACIDADE 450 T/H - CHP DIURNO. AF_11/2014 | CHP | 365,02 | 66% | 363,13 | 67% |
| 89257 | VIBROACABADORA DE ASFALTO SOBRE ESTEIRAS, LARGURA DE PAVIMENTAÇÃO 2,13 M A 4,55 M, POTÊNCIA 100 HP CAPACIDADE 400 T/H - CHP DIURNO. AF_11/2014 | CHP | 316,61 | 63% | 314,72 | 63% |
| 89258 | VIBROACABADORA DE ASFALTO SOBRE ESTEIRAS, LARGURA DE PAVIMENTAÇÃO 2,13 M A 4,55 M, POTÊNCIA 100 HP, CAPACIDADE 400 T/H - CHI DIURNO. AF_11/2014 | CHI | 116,83 | 78% | 114,94 | 79% |
| Grupo Demolições e Remoções (clique para acessar o caderno técnico) | | | | | | |
| 97621 | DEMOLIÇÃO DE ALVENARIA DE BLOCO FURADO, DE FORMA MANUAL, COM REAPROVEITAMENTO. AF_09/2023 | M3 | 129,75 | - | 121,11 | - |
| 97622 | DEMOLIÇÃO DE ALVENARIA DE BLOCO FURADO, DE FORMA MANUAL, SEM REAPROVEITAMENTO. AF_09/2023 | M3 | 63,23 | - | 59,03 | - |
| 97623 | DEMOLIÇÃO DE ALVENARIA DE TIJOLO MACIÇO, DE FORMA MANUAL, COM REAPROVEITAMENTO. AF_09/2023 | M3 | 193,71 | - | 180,83 | - |
| 97624 | DEMOLIÇÃO DE ALVENARIA DE TIJOLO MACIÇO, DE FORMA MANUAL, SEM REAPROVEITAMENTO. AF_09/2023 | M3 | 118,89 | - | 110,98 | - |
| 97625 | DEMOLIÇÃO DE ALVENARIA PARA QUALQUER TIPO DE BLOCO, DE FORMA MECANIZADA, SEM REAPROVEITAMENTO. AF_09/2023 | M3 | 50,77 | 57% | 50,05 | 58% |
| 104791 | DEMOLIÇÃO DE ARGAMASSAS, DE FORMA DE FORMA MECANIZADA COM MARTELETE, SEM REAPROVEITAMENTO. AF_09/2023 | M2 | 6,62 | 3% | 6,18 | 3% |
| 97631 | DEMOLIÇÃO DE ARGAMASSAS, DE FORMA MANUAL, SEM REAPROVEITAMENTO. AF_09/2023 | M2 | 12,79 | - | 11,92 | - |
| 97630 | DEMOLIÇÃO DE ESTRUTURAS DE CONCRETO ARMADO EM GERAL, DE FORMA MECANIZADA COM ROMPEDOR ACOPLADO EM ESCAVADEIRA HIDRÁULICA, SEM REAPROVEITAMENTO. AF_09/2023 | M3 | - | - | - | - |
| 104796 | DEMOLIÇÃO DE GUIAS, SARJETAS OU SARJETÕES, DE FORMA MECANIZADA, SEM REAPROVEITAMENTO. AF_09/2023 | M | 15,28 | 16% | 14,45 | 17% |
| 97628 | DEMOLIÇÃO DE LAJES, EM CONCRETO ARMADO, DE FORMA MANUAL, SEM REAPROVEITAMENTO. AF_09/2023 | M3 | 295,99 | - | 276,30 | - |
| 97629 | DEMOLIÇÃO DE LAJES, EM CONCRETO ARMADO, DE FORMA MECANIZADA COM MARTELETE, SEM REAPROVEITAMENTO. AF_09/2023 | M3 | 91,93 | 4% | 85,74 | 4% |
| 97626 | DEMOLIÇÃO DE PILARES E VIGAS EM CONCRETO ARMADO, DE FORMA MANUAL, SEM REAPROVEITAMENTO. AF_09/2023 | M3 | 635,53 | - | 593,26 | - |
| 97627 | DEMOLIÇÃO DE PILARES E VIGAS EM CONCRETO ARMADO, DE FORMA MECANIZADA COM MARTELETE, SEM REAPROVEITAMENTO. AF_09/2023 | M3 | 197,40 | 4% | 184,13 | 4% |

RELATÓRIO DE CUSTOS DE COMPOSIÇÕES

Encargos sociais SEM desoneração:

Horista: **110,11%**Mensalista: **70,19%**Mês de Referência: **03/2025**Localidade: **BRASILIA - DF**

Encargos sociais COM desoneração:

Horista: **88,17%**Mensalista: **52,39%**Data de emissão: **11/04/2025**

| Código | Descrição da Composição | Unid. | Custo Total (R\$) | | | |
|--------|---|-------|-------------------|-----|-----------------|-----|
| | | | SEM desoneração | %AS | COM desoneração | %AS |
| 104789 | DEMOLIÇÃO DE PISO DE CONCRETO SIMPLES, DE FORMA MANUAL, SEM REAPROVEITAMENTO. AF_09/2023 | M3 | 222,55 | - | 207,75 | - |
| 104790 | DEMOLIÇÃO DE PISO DE CONCRETO SIMPLES, DE FORMA MECANIZADA COM MARTELETE, SEM REAPROVEITAMENTO. AF_09/2023 | M3 | 115,92 | 28% | 111,27 | 29% |
| 97633 | DEMOLIÇÃO DE REVESTIMENTO CERÂMICO, DE FORMA MANUAL, SEM REAPROVEITAMENTO. AF_09/2023 | M2 | 25,55 | - | 23,83 | - |
| 97634 | DEMOLIÇÃO DE REVESTIMENTO CERÂMICO, DE FORMA MECANIZADA COM MARTELETE, SEM REAPROVEITAMENTO. AF_09/2023 | M2 | 7,45 | 2% | 6,95 | 3% |
| 97632 | DEMOLIÇÃO DE RODAPÉ CERÂMICO, DE FORMA MANUAL, SEM REAPROVEITAMENTO. AF_09/2023 | M | 2,92 | - | 2,73 | - |
| 97636 | DEMOLIÇÃO PARCIAL DE PAVIMENTO ASFÁLTICO, DE FORMA MECANIZADA, SEM REAPROVEITAMENTO. AF_09/2023 | M2 | 23,55 | 39% | 22,69 | 41% |
| 104797 | REMOÇÃO DE GUIAS PRÉ-FABRICADAS DE CONCRETO, DE FORMA MECANIZADA, COM REAPROVEITAMENTO. AF_09/2023 | M | 19,11 | 16% | 18,07 | 17% |
| 104803 | REMOÇÃO CALHAS E RUFOS, DE FORMA MANUAL, SEM REAPROVEITAMENTO. AF_09/2023 | M | 5,16 | - | 4,81 | - |
| 97664 | REMOÇÃO DE ACESSÓRIOS, DE FORMA MANUAL, SEM REAPROVEITAMENTO. AF_09/2023 | UN | 1,76 | - | 1,64 | - |
| 104801 | REMOÇÃO DE ALAMBRADOS PARA QUADRAS POLIESPORTIVAS, ESTRUTURADO POR TUBOS DE AÇO GALVANIZADO, COM TELA DE ARAME GALVANIZADO, DE FORMA MANUAL, SEM REAPROVEITAMENTO. AF_09/2023 | M2 | 16,03 | - | 14,91 | - |
| 97661 | REMOÇÃO DE CABOS ELÉTRICOS, COM SEÇÃO DE 10 MM², FORMA MANUAL, SEM REAPROVEITAMENTO. AF_09/2023 | M | 0,79 | - | 0,74 | - |
| 104794 | REMOÇÃO DE CABOS ELÉTRICOS, COM SEÇÃO DE 16 MM², FORMA MANUAL, SEM REAPROVEITAMENTO. AF_09/2023 | M | 1,08 | - | 1,01 | - |
| 104795 | REMOÇÃO DE CABOS ELÉTRICOS, COM SEÇÃO DE 25 MM², FORMA MANUAL, SEM REAPROVEITAMENTO. AF_09/2023 | M | 1,51 | - | 1,41 | - |
| 104792 | REMOÇÃO DE CABOS ELÉTRICOS, COM SEÇÃO DE ATÉ 2,5 MM², DE FORMA MANUAL, SEM REAPROVEITAMENTO. AF_09/2023 | M | 0,44 | - | 0,41 | - |
| 104793 | REMOÇÃO DE CABOS ELÉTRICOS, COM SEÇÃO MAIOR QUE 2,5 MM² E MENOR QUE 10 MM², DE FORMA MANUAL, SEM REAPROVEITAMENTO. AF_09/2023 | M | 0,60 | - | 0,57 | - |
| 104800 | REMOÇÃO DE CERCAS E MOURÕES, DE FORMA MANUAL, SEM REAPROVEITAMENTO. AF_09/2023 | M | 10,55 | - | 9,81 | - |
| 97638 | REMOÇÃO DE CHAPAS E PERFIS DE DRYWALL, DE FORMA MANUAL, SEM REAPROVEITAMENTO. AF_09/2023 | M2 | 9,07 | - | 8,46 | - |
| 97641 | REMOÇÃO DE FORRO DE GESSO, DE FORMA MANUAL, SEM REAPROVEITAMENTO. AF_09/2023 | M2 | 3,29 | - | 3,07 | - |
| 97640 | REMOÇÃO DE FORROS DE DRYWALL, PVC E FIBROMINERAL, DE FORMA MANUAL, SEM REAPROVEITAMENTO. AF_09/2023 | M2 | 2,11 | - | 1,97 | - |
| 97660 | REMOÇÃO DE INTERRUPTORES/TOMADAS ELÉTRICAS, DE FORMA MANUAL, SEM REAPROVEITAMENTO. AF_09/2023 | UN | 0,75 | - | 0,69 | - |
| 97645 | REMOÇÃO DE JANELAS, DE FORMA MANUAL, SEM REAPROVEITAMENTO. AF_09/2023 | M2 | 27,63 | - | 25,76 | - |
| 97663 | REMOÇÃO DE LOUÇAS, DE FORMA MANUAL, SEM REAPROVEITAMENTO. AF_09/2023 | UN | 14,15 | - | 13,18 | - |
| 97665 | REMOÇÃO DE LUMINÁRIAS, DE FORMA MANUAL, SEM REAPROVEITAMENTO. AF_09/2023 | UN | 2,02 | - | 1,88 | - |
| 97666 | REMOÇÃO DE METAIS SANITÁRIOS, DE FORMA MANUAL, SEM REAPROVEITAMENTO. AF_09/2023 | UN | 10,32 | - | 9,61 | - |
| 97635 | REMOÇÃO DE PISO DE BLOCO INTERTRAVADO OU DE PEDRA PORTUGUESA, DE FORMA MANUAL, COM REAPROVEITAMENTO. AF_09/2023 | M2 | 18,99 | - | 17,66 | - |
| 97643 | REMOÇÃO DE PISO DE MADEIRA (ASSOALHO E BARROTE), DE FORMA MANUAL, SEM REAPROVEITAMENTO. AF_09/2023 | M2 | 28,33 | - | 26,41 | - |
| 104799 | REMOÇÃO DE PLACAS DE SINALIZAÇÃO VIÁRIA, DE FORMA MANUAL, SEM REAPROVEITAMENTO. AF_09/2023 | M2 | 11,71 | - | 10,93 | - |
| 97639 | REMOÇÃO DE PLACAS E PILARETES DE CONCRETO, DE FORMA MANUAL, SEM REAPROVEITAMENTO. AF_09/2023 | M2 | 23,11 | - | 21,53 | - |
| 97644 | REMOÇÃO DE PORTAS, DE FORMA MANUAL, SEM REAPROVEITAMENTO. AF_09/2023 | M2 | 10,70 | - | 9,97 | - |
| 97648 | REMOÇÃO DE PROTEÇÃO TÉRMICA PARA COBERTURA EM EPS, DE FORMA MANUAL, SEM REAPROVEITAMENTO. AF_09/2023 | M2 | 2,28 | - | 2,13 | - |
| 104798 | REMOÇÃO DE SUPORTE METÁLICO OU DE MADEIRA PARA PLACAS DE SINALIZAÇÃO VIÁRIA, DE FORMA MANUAL, SEM REAPROVEITAMENTO. AF_09/2023 | UN | 14,92 | - | 13,92 | - |

RELATÓRIO DE CUSTOS DE COMPOSIÇÕES

Encargos sociais SEM desoneração:

Horista: **110,11%**Mensalista: **70,19%**Mês de Referência: **03/2025**Localidade: **BRASILIA - DF**

Encargos sociais COM desoneração:

Horista: **88,17%**Mensalista: **52,39%**Data de emissão: **11/04/2025**

| Código | Descrição da Composição | Unid. | Custo Total (R\$) | | | |
|--|--|-------|-------------------|-------|-----------------|-------|
| | | | SEM desoneração | %AS | COM desoneração | %AS |
| 97637 | REMOÇÃO DE TAPUME/ CHAPAS METÁLICAS E DE MADEIRA, DE FORMA MANUAL, SEM REAPROVEITAMENTO. AF_09/2023 | M2 | 3,12 | - | 2,91 | - |
| 104802 | REMOÇÃO DE TELA DE ARAME GALVANIZADO DE ALAMBRADOS PARA QUADRAS POLIESPORTIVAS, DE FORMA MANUAL, SEM REMOÇÃO DA ESTRUTURA DE SUSTENTAÇÃO, SEM REAPROVEITAMENTO. AF_09/2023 | M2 | 10,66 | - | 9,91 | - |
| 97647 | REMOÇÃO DE TELHAS DE FIBROCIMENTO METÁLICA E CERÂMICA, DE FORMA MANUAL, SEM REAPROVEITAMENTO. AF_09/2023 | M2 | 3,97 | - | 3,71 | - |
| 97649 | REMOÇÃO DE TELHAS DE FIBROCIMENTO, METÁLICA E CERÂMICA, DE FORMA MECANIZADA, COM USO DE GUINDASTE, SEM REAPROVEITAMENTO. AF_09/2023 | M2 | 4,96 | 13% | 4,66 | 14% |
| 97652 | REMOÇÃO DE TESOURAS DE MADEIRA, COM VÃO MAIOR OU IGUAL A 8M, DE FORMA MANUAL, SEM REAPROVEITAMENTO. AF_09/2023 | UN | 212,16 | - | 197,78 | - |
| 97654 | REMOÇÃO DE TESOURAS DE MADEIRA, COM VÃO MAIOR OU IGUAL A 8M, DE FORMA MECANIZADA, COM REAPROVEITAMENTO. AF_09/2023 | UN | 182,36 | 53% | 176,58 | 55% |
| 97651 | REMOÇÃO DE TESOURAS DE MADEIRA, COM VÃO MENOR QUE 8M, DE FORMA MANUAL, SEM REAPROVEITAMENTO. AF_09/2023 | UN | 93,58 | - | 87,24 | - |
| 97653 | REMOÇÃO DE TESOURAS DE MADEIRA, COM VÃO MENOR QUE 8M, DE FORMA MECANIZADA, COM REAPROVEITAMENTO. AF_09/2023 | UN | 143,56 | 68% | 140,40 | 69% |
| 97657 | REMOÇÃO DE TESOURAS METÁLICAS, COM VÃO MAIOR OU IGUAL A 8M, DE FORMA MANUAL, SEM REAPROVEITAMENTO. AF_09/2023 | UN | 720,80 | 43% | 693,29 | 45% |
| 97659 | REMOÇÃO DE TESOURAS METÁLICAS, COM VÃO MAIOR OU IGUAL A 8M, DE FORMA MECANIZADA, COM REAPROVEITAMENTO. AF_09/2023 | UN | 322,23 | 53% | 311,93 | 54% |
| 97656 | REMOÇÃO DE TESOURAS METÁLICAS, COM VÃO MENOR QUE 8M, DE FORMA MANUAL, SEM REAPROVEITAMENTO. AF_09/2023 | UN | 363,66 | 43% | 349,77 | 45% |
| 97658 | REMOÇÃO DE TESOURAS METÁLICAS, COM VÃO MENOR QUE 8M, DE FORMA MECANIZADA, COM REAPROVEITAMENTO. AF_09/2023 | UN | 228,80 | 60% | 222,62 | 62% |
| 97650 | REMOÇÃO DE TRAMA DE MADEIRA PARA COBERTURA, DE FORMA MANUAL, SEM REAPROVEITAMENTO. AF_09/2023 | M2 | 8,59 | - | 8,01 | - |
| 97642 | REMOÇÃO DE TRAMA METÁLICA OU DE MADEIRA PARA FORRO, DE FORMA MANUAL, SEM REAPROVEITAMENTO. AF_09/2023 | M2 | 3,04 | - | 2,82 | - |
| 97655 | REMOÇÃO DE TRAMA METÁLICA PARA COBERTURA, DE FORMA MANUAL, SEM REAPROVEITAMENTO. AF_09/2023 | M2 | 39,74 | 50% | 38,41 | 52% |
| 97662 | REMOÇÃO DE TUBULAÇÕES (TUBOS E CONEXÕES) DE ÁGUA FRIA, DE FORMA MANUAL, SEM REAPROVEITAMENTO. AF_09/2023 | M | 0,57 | - | 0,52 | - |
| 97646 | REMOÇÃO DE VIDRO, EM FACHADAS DE VIDRO, DE FORMA MECANIZADA, COM USO DE PLATAFORMA ELEVATÓRIA, SEM REAPROVEITAMENTO. AF_09/2023 | M2 | - | - | - | - |
| Grupo Depreciação, Juros, Impostos e Seguros, Manutenção e Materiais na Operação dos Equipamentos (clique para acessar o caderno técnico) | | | | | | |
| 92712 | APARELHO PARA CORTE E SOLDA OXI-ACETILENO SOBRE RODAS, INCLUSIVE CILINDROS E MAÇARICOS - DEPRECIAÇÃO. AF_05/2023 | H | 0,15 | - | 0,15 | - |
| 92713 | APARELHO PARA CORTE E SOLDA OXI-ACETILENO SOBRE RODAS, INCLUSIVE CILINDROS E MAÇARICOS - JUROS. AF_05/2023 | H | 0,03 | - | 0,03 | - |
| 92714 | APARELHO PARA CORTE E SOLDA OXI-ACETILENO SOBRE RODAS, INCLUSIVE CILINDROS E MAÇARICOS - MANUTENÇÃO. AF_05/2023 | H | 0,18 | - | 0,18 | - |
| 92715 | APARELHO PARA CORTE E SOLDA OXI-ACETILENO SOBRE RODAS, INCLUSIVE CILINDROS E MAÇARICOS - MATERIAIS NA OPERAÇÃO. AF_05/2023 | H | 109,00 | 100 % | 109,00 | 100 % |
| 103663 | BATE ESTACA PARA INSTALAÇÃO DE DEFENSAS METÁLICAS (GUARD RAIL) FIXO, INCLUSIVE CAMINHÃO TOCO PBT 9.700 KG, POTÊNCIA DE 160 CV - DEPRECIAÇÃO. AF_05/2023 | H | - | - | - | - |
| 104390 | BATE ESTACA PARA INSTALAÇÃO DE DEFENSAS METÁLICAS (GUARD RAIL) FIXO, INCLUSIVE CAMINHÃO TOCO PBT 9.700 KG, POTÊNCIA DE 160 CV - IMPOSTOS E SEGUROS. AF_05/2023 | H | - | - | - | - |
| 103664 | BATE ESTACA PARA INSTALAÇÃO DE DEFENSAS METÁLICAS (GUARD RAIL) FIXO, INCLUSIVE CAMINHÃO TOCO PBT 9.700 KG, POTÊNCIA DE 160 CV - JUROS. AF_05/2023 | H | - | - | - | - |

RELATÓRIO DE CUSTOS DE COMPOSIÇÕES

Encargos sociais SEM desoneração:

Horista: **110,11%**Mensalista: **70,19%**Mês de Referência: **03/2025**Localidade: **BRASILIA - DF**

Encargos sociais COM desoneração:

Horista: **88,17%**Mensalista: **52,39%**Data de emissão: **11/04/2025**

| Código | Descrição da Composição | Unid. | Custo Total (R\$) | | | |
|--------|---|-------|-------------------|-------|-----------------|-------|
| | | | SEM desoneração | %AS | COM desoneração | %AS |
| 104451 | BATE ESTACA PARA INSTALAÇÃO DE DEFENSAS METÁLICAS (GUARD RAIL) FIXO, INCLUSIVE CAMINHÃO TOCO PBT 9.700 KG, POTÊNCIA DE 160 CV - MANUTENÇÃO. AF_05/2023 | H | - | - | - | - |
| 103666 | BATE ESTACA PARA INSTALAÇÃO DE DEFENSAS METÁLICAS (GUARD RAIL) FIXO, INCLUSIVE CAMINHÃO TOCO PBT 9.700 KG, POTÊNCIA DE 160 CV - MATERIAIS NA OPERAÇÃO. AF_05/2023 | H | 146,96 | - | 146,96 | - |
| 89212 | BATE-ESTACAS POR GRAVIDADE, POTÊNCIA DE 160 HP, PESO DO MARTELO ATÉ 3 TONELADAS - DEPRECIAÇÃO. AF_11/2014 | H | 29,76 | 100 % | 29,76 | 100 % |
| 89213 | BATE-ESTACAS POR GRAVIDADE, POTÊNCIA DE 160 HP, PESO DO MARTELO ATÉ 3 TONELADAS - JUROS. AF_11/2014 | H | 9,18 | 100 % | 9,18 | 100 % |
| 89214 | BATE-ESTACAS POR GRAVIDADE, POTÊNCIA DE 160 HP, PESO DO MARTELO ATÉ 3 TONELADAS - MANUTENÇÃO. AF_11/2014 | H | 27,94 | 100 % | 27,94 | 100 % |
| 89215 | BATE-ESTACAS POR GRAVIDADE, POTÊNCIA DE 160 HP, PESO DO MARTELO ATÉ 3 TONELADAS - MATERIAIS NA OPERAÇÃO. AF_11/2014 | H | 100,56 | - | 100,56 | - |
| 87441 | BETONEIRA CAPACIDADE NOMINAL 400 L, CAPACIDADE DE MISTURA 310 L, MOTOR A DIESEL POTÊNCIA 5,0 CV, SEM CARREGADOR - DEPRECIAÇÃO. AF_05/2023 | H | 0,48 | - | 0,48 | - |
| 87442 | BETONEIRA CAPACIDADE NOMINAL 400 L, CAPACIDADE DE MISTURA 310 L, MOTOR A DIESEL POTÊNCIA 5,0 CV, SEM CARREGADOR - JUROS. AF_05/2023 | H | 0,11 | - | 0,11 | - |
| 87443 | BETONEIRA CAPACIDADE NOMINAL 400 L, CAPACIDADE DE MISTURA 310 L, MOTOR A DIESEL POTÊNCIA 5,0 CV, SEM CARREGADOR - MANUTENÇÃO. AF_05/2023 | H | 0,60 | - | 0,60 | - |
| 87444 | BETONEIRA CAPACIDADE NOMINAL 400 L, CAPACIDADE DE MISTURA 310 L, MOTOR A DIESEL POTÊNCIA 5,0 CV, SEM CARREGADOR - MATERIAIS NA OPERAÇÃO. AF_05/2023 | H | 4,53 | - | 4,53 | - |
| 93229 | BETONEIRA CAPACIDADE NOMINAL 400 L, CAPACIDADE DE MISTURA 310 L, MOTOR A GASOLINA POTÊNCIA 5,5 CV, SEM CARREGADOR - DEPRECIAÇÃO. AF_02/2016 | H | 0,44 | - | 0,44 | - |
| 93230 | BETONEIRA CAPACIDADE NOMINAL 400 L, CAPACIDADE DE MISTURA 310 L, MOTOR A GASOLINA POTÊNCIA 5,5 CV, SEM CARREGADOR - JUROS. AF_02/2016 | H | 0,10 | - | 0,10 | - |
| 93231 | BETONEIRA CAPACIDADE NOMINAL 400 L, CAPACIDADE DE MISTURA 310 L, MOTOR A GASOLINA POTÊNCIA 5,5 CV, SEM CARREGADOR - MANUTENÇÃO. AF_02/2016 | H | 0,55 | - | 0,55 | - |
| 93232 | BETONEIRA CAPACIDADE NOMINAL 400 L, CAPACIDADE DE MISTURA 310 L, MOTOR A GASOLINA POTÊNCIA 5,5 CV, SEM CARREGADOR - MATERIAIS NA OPERAÇÃO. AF_02/2016 | H | 5,08 | - | 5,08 | - |
| 102948 | BETONEIRA CAPACIDADE NOMINAL DE 250 L, CAPACIDADE DE MISTURA DE 175 L, MOTOR ELÉTRICO MONOFÁSICO POTÊNCIA 1CV - DEPRECIAÇÃO. AF_05/2023 | H | - | - | - | - |
| 102949 | BETONEIRA CAPACIDADE NOMINAL DE 250 L, CAPACIDADE DE MISTURA DE 175 L, MOTOR ELÉTRICO MONOFÁSICO POTÊNCIA 1CV - JUROS. AF_05/2023 | H | - | - | - | - |
| 102950 | BETONEIRA CAPACIDADE NOMINAL DE 250 L, CAPACIDADE DE MISTURA DE 175 L, MOTOR ELÉTRICO MONOFÁSICO POTÊNCIA 1CV - MANUTENÇÃO. AF_05/2023 | H | - | - | - | - |
| 102951 | BETONEIRA CAPACIDADE NOMINAL DE 250 L, CAPACIDADE DE MISTURA DE 175 L, MOTOR ELÉTRICO MONOFÁSICO POTÊNCIA 1CV - MATERIAIS NA OPERAÇÃO. AF_05/2023 | H | 0,45 | - | 0,45 | - |
| 88826 | BETONEIRA CAPACIDADE NOMINAL DE 400 L, CAPACIDADE DE MISTURA 280 L, MOTOR ELÉTRICO TRIFÁSICO POTÊNCIA DE 2 CV, SEM CARREGADOR - DEPRECIAÇÃO. AF_05/2023 | H | 0,35 | - | 0,35 | - |
| 88827 | BETONEIRA CAPACIDADE NOMINAL DE 400 L, CAPACIDADE DE MISTURA 280 L, MOTOR ELÉTRICO TRIFÁSICO POTÊNCIA DE 2 CV, SEM CARREGADOR - JUROS. AF_05/2023 | H | 0,08 | - | 0,08 | - |
| 88828 | BETONEIRA CAPACIDADE NOMINAL DE 400 L, CAPACIDADE DE MISTURA 280 L, MOTOR ELÉTRICO TRIFÁSICO POTÊNCIA DE 2 CV, SEM CARREGADOR - MANUTENÇÃO. AF_05/2023 | H | 0,38 | - | 0,38 | - |
| 88829 | BETONEIRA CAPACIDADE NOMINAL DE 400 L, CAPACIDADE DE MISTURA 280 L, MOTOR ELÉTRICO TRIFÁSICO POTÊNCIA DE 2 CV, SEM CARREGADOR - MATERIAIS NA OPERAÇÃO. AF_05/2023 | H | 0,90 | - | 0,90 | - |
| 89221 | BETONEIRA CAPACIDADE NOMINAL DE 600 L, CAPACIDADE DE MISTURA 360 L, MOTOR ELÉTRICO TRIFÁSICO POTÊNCIA DE 4 CV, SEM CARREGADOR - DEPRECIAÇÃO. AF_05/2023 | H | 1,43 | - | 1,43 | - |
| 89222 | BETONEIRA CAPACIDADE NOMINAL DE 600 L, CAPACIDADE DE MISTURA 360 L, MOTOR ELÉTRICO TRIFÁSICO POTÊNCIA DE 4 CV, SEM CARREGADOR - JUROS. AF_05/2023 | H | 0,33 | - | 0,33 | - |

RELATÓRIO DE CUSTOS DE COMPOSIÇÕES

Encargos sociais SEM desoneração:

Horista: **110,11%**Mensalista: **70,19%**Mês de Referência: **03/2025**Localidade: **BRASILIA - DF**

Encargos sociais COM desoneração:

Horista: **88,17%**Mensalista: **52,39%**Data de emissão: **11/04/2025**

| Código | Descrição da Composição | Unid. | Custo Total (R\$) | | | |
|--------|---|-------|-------------------|-------|-----------------|-------|
| | | | SEM desoneração | %AS | COM desoneração | %AS |
| 89223 | BETONEIRA CAPACIDADE NOMINAL DE 600 L, CAPACIDADE DE MISTURA 360 L, MOTOR ELÉTRICO TRIFÁSICO POTÊNCIA DE 4 CV, SEM CARREGADOR - MANUTENÇÃO. AF_05/2023 | H | 1,56 | - | 1,56 | - |
| 89224 | BETONEIRA CAPACIDADE NOMINAL DE 600 L, CAPACIDADE DE MISTURA 360 L, MOTOR ELÉTRICO TRIFÁSICO POTÊNCIA DE 4 CV, SEM CARREGADOR - MATERIAIS NA OPERAÇÃO. AF_05/2023 | H | 1,80 | - | 1,80 | - |
| 89274 | BETONEIRA CAPACIDADE NOMINAL DE 600 L, CAPACIDADE DE MISTURA 440 L, MOTOR A DIESEL POTÊNCIA 10 CV, COM CARREGADOR - DEPRECIAÇÃO. AF_05/2023 | H | 1,74 | - | 1,74 | - |
| 89275 | BETONEIRA CAPACIDADE NOMINAL DE 600 L, CAPACIDADE DE MISTURA 440 L, MOTOR A DIESEL POTÊNCIA 10 CV, COM CARREGADOR - JUROS. AF_05/2023 | H | 0,40 | - | 0,40 | - |
| 89276 | BETONEIRA CAPACIDADE NOMINAL DE 600 L, CAPACIDADE DE MISTURA 440 L, MOTOR A DIESEL POTÊNCIA 10 CV, COM CARREGADOR - MANUTENÇÃO. AF_05/2023 | H | 2,17 | - | 2,17 | - |
| 89277 | BETONEIRA CAPACIDADE NOMINAL DE 600 L, CAPACIDADE DE MISTURA 440 L, MOTOR A DIESEL POTÊNCIA 10 CV, COM CARREGADOR - MATERIAIS NA OPERAÇÃO. AF_05/2023 | H | 9,07 | - | 9,07 | - |
| 90646 | BOMBA CENTRÍFUGA MONOESTÁGIO COM MOTOR ELÉTRICO MONOFÁSICO, POTÊNCIA 15 HP, DIÂMETRO DO ROTOR 173 MM, HM/Q = 30 MCA / 90 M3/H A 45 MCA / 55 M3/H - DEPRECIAÇÃO. AF_06/2015 | H | 1,00 | - | 1,00 | - |
| 90647 | BOMBA CENTRÍFUGA MONOESTÁGIO COM MOTOR ELÉTRICO MONOFÁSICO, POTÊNCIA 15 HP, DIÂMETRO DO ROTOR 173 MM, HM/Q = 30 MCA / 90 M3/H A 45 MCA / 55 M3/H - JUROS. AF_06/2015 | H | 0,23 | - | 0,23 | - |
| 90648 | BOMBA CENTRÍFUGA MONOESTÁGIO COM MOTOR ELÉTRICO MONOFÁSICO, POTÊNCIA 15 HP, DIÂMETRO DO ROTOR 173 MM, HM/Q = 30 MCA / 90 M3/H A 45 MCA / 55 M3/H - MANUTENÇÃO. AF_06/2015 | H | 1,09 | - | 1,09 | - |
| 90649 | BOMBA CENTRÍFUGA MONOESTÁGIO COM MOTOR ELÉTRICO MONOFÁSICO, POTÊNCIA 15 HP, DIÂMETRO DO ROTOR 173 MM, HM/Q = 30 MCA / 90 M3/H A 45 MCA / 55 M3/H - MATERIAIS NA OPERAÇÃO. AF_06/2015 | H | 7,03 | - | 7,03 | - |
| 90652 | BOMBA DE PROJEÇÃO DE CONCRETO SECO, POTÊNCIA 10 CV, VAZÃO 3 M3/H - DEPRECIAÇÃO. AF_06/2015 | H | 4,29 | - | 4,29 | - |
| 90653 | BOMBA DE PROJEÇÃO DE CONCRETO SECO, POTÊNCIA 10 CV, VAZÃO 3 M3/H - JUROS. AF_06/2015 | H | 0,99 | - | 0,99 | - |
| 90654 | BOMBA DE PROJEÇÃO DE CONCRETO SECO, POTÊNCIA 10 CV, VAZÃO 3 M3/H - MANUTENÇÃO. AF_06/2015 | H | 4,69 | - | 4,69 | - |
| 90655 | BOMBA DE PROJEÇÃO DE CONCRETO SECO, POTÊNCIA 10 CV, VAZÃO 3 M3/H - MATERIAIS NA OPERAÇÃO. AF_06/2015 | H | 4,63 | - | 4,63 | - |
| 90658 | BOMBA DE PROJEÇÃO DE CONCRETO SECO, POTÊNCIA 10 CV, VAZÃO 6 M3/H - DEPRECIAÇÃO. AF_06/2015 | H | 4,59 | - | 4,59 | - |
| 90659 | BOMBA DE PROJEÇÃO DE CONCRETO SECO, POTÊNCIA 10 CV, VAZÃO 6 M3/H - JUROS. AF_06/2015 | H | 1,06 | - | 1,06 | - |
| 90660 | BOMBA DE PROJEÇÃO DE CONCRETO SECO, POTÊNCIA 10 CV, VAZÃO 6 M3/H - MANUTENÇÃO. AF_06/2015 | H | 5,02 | - | 5,02 | - |
| 90661 | BOMBA DE PROJEÇÃO DE CONCRETO SECO, POTÊNCIA 10 CV, VAZÃO 6 M3/H - MATERIAIS NA OPERAÇÃO. AF_06/2015 | H | 4,63 | - | 4,63 | - |
| 89019 | BOMBA SUBMERSÍVEL ELÉTRICA TRIFÁSICA, POTÊNCIA 2,96 HP, Ø ROTOR 144 MM SEMI-ABERTO, BOCAL DE SAÍDA Ø 2", HM/Q = 2 MCA / 38,8 M3/H A 28 MCA / 5 M3/H - DEPRECIAÇÃO. AF_06/2014 | H | 0,36 | 100 % | 0,36 | 100 % |
| 89020 | BOMBA SUBMERSÍVEL ELÉTRICA TRIFÁSICA, POTÊNCIA 2,96 HP, Ø ROTOR 144 MM SEMI-ABERTO, BOCAL DE SAÍDA Ø 2", HM/Q = 2 MCA / 38,8 M3/H A 28 MCA / 5 M3/H - JUROS. AF_06/2014 | H | 0,08 | 100 % | 0,08 | 100 % |
| 5800 | BOMBA SUBMERSÍVEL ELÉTRICA TRIFÁSICA, POTÊNCIA 2,96 HP, Ø ROTOR 144 MM SEMI-ABERTO, BOCAL DE SAÍDA Ø 2", HM/Q = 2 MCA / 38,8 M3/H A 28 MCA / 5 M3/H - MANUTENÇÃO. AF_06/2014 | H | 0,40 | 100 % | 0,40 | 100 % |
| 53866 | BOMBA SUBMERSÍVEL ELÉTRICA TRIFÁSICA, POTÊNCIA 2,96 HP, Ø ROTOR 144 MM SEMI-ABERTO, BOCAL DE SAÍDA Ø 2", HM/Q = 2 MCA / 38,8 M3/H A 28 MCA / 5 M3/H - MATERIAIS NA OPERAÇÃO. AF_06/2014 | H | 1,39 | - | 1,39 | - |
| 90639 | BOMBA TRIPLEX, PARA INJEÇÃO DE NATA DE CIMENTO, VAZÃO MÁXIMA DE 100 LITROS/MINUTO, PRESSÃO MÁXIMA DE 70 BAR - DEPRECIAÇÃO. AF_06/2015 | H | 6,59 | - | 6,59 | - |
| 90640 | BOMBA TRIPLEX, PARA INJEÇÃO DE NATA DE CIMENTO, VAZÃO MÁXIMA DE 100 LITROS/MINUTO, PRESSÃO MÁXIMA DE 70 BAR - JUROS. AF_06/2015 | H | 1,52 | - | 1,52 | - |
| 90641 | BOMBA TRIPLEX, PARA INJEÇÃO DE NATA DE CIMENTO, VAZÃO MÁXIMA DE 100 LITROS/MINUTO, PRESSÃO MÁXIMA DE 70 BAR - MANUTENÇÃO. AF_06/2015 | H | 7,20 | - | 7,20 | - |
| 90642 | BOMBA TRIPLEX, PARA INJEÇÃO DE NATA DE CIMENTO, VAZÃO MÁXIMA DE 100 LITROS/MINUTO, PRESSÃO MÁXIMA DE 70 BAR - MATERIAIS NA OPERAÇÃO. AF_06/2015 | H | 13,60 | - | 13,60 | - |
| 102806 | CALDEIRA A GÁS COM TERMOSTATO, CAPACIDADE 100 LITROS - DEPRECIAÇÃO. AF_05/2023 | H | - | - | - | - |

RELATÓRIO DE CUSTOS DE COMPOSIÇÕES

Encargos sociais SEM desoneração:

Horista: **110,11%**Mensalista: **70,19%**Mês de Referência: **03/2025**Localidade: **BRASILIA - DF**

Encargos sociais COM desoneração:

Horista: **88,17%**Mensalista: **52,39%**Data de emissão: **11/04/2025**

| Código | Descrição da Composição | Unid. | Custo Total (R\$) | | | |
|--------|--|-------|-------------------|-------|-----------------|-------|
| | | | SEM desoneração | %AS | COM desoneração | %AS |
| 102807 | CALDEIRA A GÁS COM TERMOSTATO, CAPACIDADE 100 LITROS - JUROS. AF_05/2023 | H | - | - | - | - |
| 102808 | CALDEIRA A GÁS COM TERMOSTATO, CAPACIDADE 100 LITROS - MANUTENÇÃO. AF_05/2023 | H | - | - | - | - |
| 102809 | CALDEIRA A GÁS COM TERMOSTATO, CAPACIDADE 100 LITROS - MATERIAIS NA OPERAÇÃO. AF_05/2023 | H | 16,66 | - | 16,66 | - |
| 92140 | CAMINHONETE CABINE SIMPLES COM MOTOR 1.6 FLEX, CÂMBIO MANUAL, POTÊNCIA 101/104 CV, 2 PORTAS - DEPRECIAÇÃO. AF_11/2015 | H | 4,72 | - | 4,72 | - |
| 92142 | CAMINHONETE CABINE SIMPLES COM MOTOR 1.6 FLEX, CÂMBIO MANUAL, POTÊNCIA 101/104 CV, 2 PORTAS - IMPOSTOS E SEGUROS. AF_11/2015 | H | 0,59 | - | 0,59 | - |
| 92141 | CAMINHONETE CABINE SIMPLES COM MOTOR 1.6 FLEX, CÂMBIO MANUAL, POTÊNCIA 101/104 CV, 2 PORTAS - JUROS. AF_11/2015 | H | 1,45 | - | 1,45 | - |
| 92143 | CAMINHONETE CABINE SIMPLES COM MOTOR 1.6 FLEX, CÂMBIO MANUAL, POTÊNCIA 101/104 CV, 2 PORTAS - MANUTENÇÃO. AF_11/2015 | H | 5,90 | - | 5,90 | - |
| 92144 | CAMINHONETE CABINE SIMPLES COM MOTOR 1.6 FLEX, CÂMBIO MANUAL, POTÊNCIA 101/104 CV, 2 PORTAS - MATERIAIS NA OPERAÇÃO. AF_11/2015 | H | 44,22 | - | 44,22 | - |
| 92133 | CAMINHONETE COM MOTOR A DIESEL, POTÊNCIA 180 CV, CABINE DUPLA, 4X4 - DEPRECIAÇÃO. AF_11/2015 | H | 12,90 | - | 12,90 | - |
| 92135 | CAMINHONETE COM MOTOR A DIESEL, POTÊNCIA 180 CV, CABINE DUPLA, 4X4 - IMPOSTOS E SEGUROS. AF_11/2015 | H | 1,61 | - | 1,61 | - |
| 92134 | CAMINHONETE COM MOTOR A DIESEL, POTÊNCIA 180 CV, CABINE DUPLA, 4X4 - JUROS. AF_11/2015 | H | 3,97 | - | 3,97 | - |
| 92136 | CAMINHONETE COM MOTOR A DIESEL, POTÊNCIA 180 CV, CABINE DUPLA, 4X4 - MANUTENÇÃO. AF_11/2015 | H | 16,12 | - | 16,12 | - |
| 92137 | CAMINHONETE COM MOTOR A DIESEL, POTÊNCIA 180 CV, CABINE DUPLA, 4X4 - MATERIAIS NA OPERAÇÃO. AF_11/2015 | H | 38,16 | - | 38,16 | - |
| 91380 | CAMINHÃO BASCULANTE 10 M3, TRUCADO CABINE SIMPLES, PESO BRUTO TOTAL 23.000 KG, CARGA ÚTIL MÁXIMA 15.935 KG, DISTÂNCIA ENTRE EIXOS 4,80 M, POTÊNCIA 230 CV INCLUSIVE CAÇAMBA METÁLICA - DEPRECIAÇÃO. AF_06/2014 | H | 29,83 | 100 % | 29,83 | 100 % |
| 91382 | CAMINHÃO BASCULANTE 10 M3, TRUCADO CABINE SIMPLES, PESO BRUTO TOTAL 23.000 KG, CARGA ÚTIL MÁXIMA 15.935 KG, DISTÂNCIA ENTRE EIXOS 4,80 M, POTÊNCIA 230 CV INCLUSIVE CAÇAMBA METÁLICA - IMPOSTOS E SEGUROS. AF_06/2014 | H | 4,63 | 100 % | 4,63 | 100 % |
| 91381 | CAMINHÃO BASCULANTE 10 M3, TRUCADO CABINE SIMPLES, PESO BRUTO TOTAL 23.000 KG, CARGA ÚTIL MÁXIMA 15.935 KG, DISTÂNCIA ENTRE EIXOS 4,80 M, POTÊNCIA 230 CV INCLUSIVE CAÇAMBA METÁLICA - JUROS. AF_06/2014 | H | 11,46 | 100 % | 11,46 | 100 % |
| 91383 | CAMINHÃO BASCULANTE 10 M3, TRUCADO CABINE SIMPLES, PESO BRUTO TOTAL 23.000 KG, CARGA ÚTIL MÁXIMA 15.935 KG, DISTÂNCIA ENTRE EIXOS 4,80 M, POTÊNCIA 230 CV INCLUSIVE CAÇAMBA METÁLICA - MANUTENÇÃO. AF_06/2014 | H | 53,69 | 100 % | 53,69 | 100 % |
| 91384 | CAMINHÃO BASCULANTE 10 M3, TRUCADO CABINE SIMPLES, PESO BRUTO TOTAL 23.000 KG, CARGA ÚTIL MÁXIMA 15.935 KG, DISTÂNCIA ENTRE EIXOS 4,80 M, POTÊNCIA 230 CV INCLUSIVE CAÇAMBA METÁLICA - MATERIAIS NA OPERAÇÃO. AF_06/2014 | H | 153,57 | - | 153,57 | - |
| 96030 | CAMINHÃO BASCULANTE 10 M3, TRUCADO, POTÊNCIA 230 CV, INCLUSIVE CAÇAMBA METÁLICA, COM DISTRIBUIDOR DE AGREGADOS ACOPLADO - DEPRECIAÇÃO. AF_02/2017 | H | 36,30 | 100 % | 36,30 | 100 % |
| 96032 | CAMINHÃO BASCULANTE 10 M3, TRUCADO, POTÊNCIA 230 CV, INCLUSIVE CAÇAMBA METÁLICA, COM DISTRIBUIDOR DE AGREGADOS ACOPLADO - IMPOSTOS E SEGUROS. AF_02/2017 | H | 5,14 | 100 % | 5,14 | 100 % |
| 96031 | CAMINHÃO BASCULANTE 10 M3, TRUCADO, POTÊNCIA 230 CV, INCLUSIVE CAÇAMBA METÁLICA, COM DISTRIBUIDOR DE AGREGADOS ACOPLADO - JUROS. AF_02/2017 | H | 12,79 | 100 % | 12,79 | 100 % |
| 96033 | CAMINHÃO BASCULANTE 10 M3, TRUCADO, POTÊNCIA 230 CV, INCLUSIVE CAÇAMBA METÁLICA, COM DISTRIBUIDOR DE AGREGADOS ACOPLADO - MANUTENÇÃO. AF_02/2017 | H | 59,08 | 100 % | 59,08 | 100 % |
| 96034 | CAMINHÃO BASCULANTE 10 M3, TRUCADO, POTÊNCIA 230 CV, INCLUSIVE CAÇAMBA METÁLICA, COM DISTRIBUIDOR DE AGREGADOS ACOPLADO - MATERIAIS NA OPERAÇÃO. AF_02/2017 | H | 153,57 | - | 153,57 | - |
| 89870 | CAMINHÃO BASCULANTE 14 M3, COM CAVALO MECÂNICO DE CAPACIDADE MÁXIMA DE TRACÇÃO COMBINADO DE 36000 KG, POTÊNCIA 286 CV, INCLUSIVE SEMIREBOQUE COM CAÇAMBA METÁLICA - DEPRECIAÇÃO. AF_12/2014 | H | 39,60 | 100 % | 39,60 | 100 % |

RELATÓRIO DE CUSTOS DE COMPOSIÇÕES

Encargos sociais SEM desoneração:

Horista: **110,11%**Mensalista: **70,19%**Mês de Referência: **03/2025**Localidade: **BRASILIA - DF**

Encargos sociais COM desoneração:

Horista: **88,17%**Mensalista: **52,39%**Data de emissão: **11/04/2025**

| Código | Descrição da Composição | Unid. | Custo Total (R\$) | | | |
|--------|--|-------|-------------------|-------|-----------------|-------|
| | | | SEM desoneração | | COM desoneração | |
| 89872 | CAMINHÃO BASCULANTE 14 M3, COM CAVALO MECÂNICO DE CAPACIDADE MÁXIMA DE TRACÇÃO COMBINADO DE 36000 KG, POTÊNCIA 286 CV, INCLUSIVE SEMIREBOQUE COM CAÇAMBA METÁLICA - IMPOSTOS E SEGUROS. AF_12/2014 | H | 5,61 | 100 % | 5,61 | 100 % |
| 89871 | CAMINHÃO BASCULANTE 14 M3, COM CAVALO MECÂNICO DE CAPACIDADE MÁXIMA DE TRACÇÃO COMBINADO DE 36000 KG, POTÊNCIA 286 CV, INCLUSIVE SEMIREBOQUE COM CAÇAMBA METÁLICA - JUROS. AF_12/2014 | H | 13,88 | 100 % | 13,88 | 100 % |
| 89873 | CAMINHÃO BASCULANTE 14 M3, COM CAVALO MECÂNICO DE CAPACIDADE MÁXIMA DE TRACÇÃO COMBINADO DE 36000 KG, POTÊNCIA 286 CV, INCLUSIVE SEMIREBOQUE COM CAÇAMBA METÁLICA - MANUTENÇÃO. AF_12/2014 | H | 67,61 | 100 % | 67,61 | 100 % |
| 89874 | CAMINHÃO BASCULANTE 14 M3, COM CAVALO MECÂNICO DE CAPACIDADE MÁXIMA DE TRACÇÃO COMBINADO DE 36000 KG, POTÊNCIA 286 CV, INCLUSIVE SEMIREBOQUE COM CAÇAMBA METÁLICA - MATERIAIS NA OPERAÇÃO. AF_12/2014 | H | 190,96 | - | 190,96 | - |
| 89878 | CAMINHÃO BASCULANTE 18 M3, COM CAVALO MECÂNICO DE CAPACIDADE MÁXIMA DE TRACÇÃO COMBINADO DE 45000 KG, POTÊNCIA 330 CV, INCLUSIVE SEMIREBOQUE COM CAÇAMBA METÁLICA - DEPRECIAÇÃO. AF_12/2014 | H | 42,43 | 100 % | 42,43 | 100 % |
| 89880 | CAMINHÃO BASCULANTE 18 M3, COM CAVALO MECÂNICO DE CAPACIDADE MÁXIMA DE TRACÇÃO COMBINADO DE 45000 KG, POTÊNCIA 330 CV, INCLUSIVE SEMIREBOQUE COM CAÇAMBA METÁLICA - IMPOSTOS E SEGUROS. AF_12/2014 | H | 5,90 | 100 % | 5,90 | 100 % |
| 89879 | CAMINHÃO BASCULANTE 18 M3, COM CAVALO MECÂNICO DE CAPACIDADE MÁXIMA DE TRACÇÃO COMBINADO DE 45000 KG, POTÊNCIA 330 CV, INCLUSIVE SEMIREBOQUE COM CAÇAMBA METÁLICA - JUROS. AF_12/2014 | H | 14,62 | 100 % | 14,62 | 100 % |
| 89881 | CAMINHÃO BASCULANTE 18 M3, COM CAVALO MECÂNICO DE CAPACIDADE MÁXIMA DE TRACÇÃO COMBINADO DE 45000 KG, POTÊNCIA 330 CV, INCLUSIVE SEMIREBOQUE COM CAÇAMBA METÁLICA - MANUTENÇÃO. AF_12/2014 | H | 71,74 | 100 % | 71,74 | 100 % |
| 89882 | CAMINHÃO BASCULANTE 18 M3, COM CAVALO MECÂNICO DE CAPACIDADE MÁXIMA DE TRACÇÃO COMBINADO DE 45000 KG, POTÊNCIA 330 CV, INCLUSIVE SEMIREBOQUE COM CAÇAMBA METÁLICA - MATERIAIS NA OPERAÇÃO. AF_12/2014 | H | 220,32 | - | 220,32 | - |
| 7058 | CAMINHÃO BASCULANTE 6 M3 TOCO, PESO BRUTO TOTAL 16.000 KG, CARGA ÚTIL MÁXIMA 11.130 KG, DISTÂNCIA ENTRE EIXOS 5,36 M, POTÊNCIA 185 CV, INCLUSIVE CAÇAMBA METÁLICA - DEPRECIAÇÃO. AF_06/2014 | H | 23,45 | 100 % | 23,45 | 100 % |
| 91402 | CAMINHÃO BASCULANTE 6 M3 TOCO, PESO BRUTO TOTAL 16.000 KG, CARGA ÚTIL MÁXIMA 11.130 KG, DISTÂNCIA ENTRE EIXOS 5,36 M, POTÊNCIA 185 CV, INCLUSIVE CAÇAMBA METÁLICA - IMPOSTOS E SEGUROS. AF_06/2014 | H | 3,65 | 100 % | 3,65 | 100 % |
| 7059 | CAMINHÃO BASCULANTE 6 M3 TOCO, PESO BRUTO TOTAL 16.000 KG, CARGA ÚTIL MÁXIMA 11.130 KG, DISTÂNCIA ENTRE EIXOS 5,36 M, POTÊNCIA 185 CV, INCLUSIVE CAÇAMBA METÁLICA - JUROS. AF_06/2014 | H | 9,03 | 100 % | 9,03 | 100 % |
| 7060 | CAMINHÃO BASCULANTE 6 M3 TOCO, PESO BRUTO TOTAL 16.000 KG, CARGA ÚTIL MÁXIMA 11.130 KG, DISTÂNCIA ENTRE EIXOS 5,36 M, POTÊNCIA 185 CV, INCLUSIVE CAÇAMBA METÁLICA - MANUTENÇÃO. AF_06/2014 | H | 42,30 | 100 % | 42,30 | 100 % |
| 7061 | CAMINHÃO BASCULANTE 6 M3 TOCO, PESO BRUTO TOTAL 16.000 KG, CARGA ÚTIL MÁXIMA 11.130 KG, DISTÂNCIA ENTRE EIXOS 5,36 M, POTÊNCIA 185 CV, INCLUSIVE CAÇAMBA METÁLICA - MATERIAIS NA OPERAÇÃO. AF_06/2014 | H | 88,25 | - | 88,25 | - |
| 91367 | CAMINHÃO BASCULANTE 6 M3, PESO BRUTO TOTAL 16.000 KG, CARGA ÚTIL MÁXIMA 13.071 KG, DISTÂNCIA ENTRE EIXOS 4,80 M, POTÊNCIA 230 CV INCLUSIVE CAÇAMBA METÁLICA - DEPRECIAÇÃO. AF_06/2014 | H | 22,67 | 100 % | 22,67 | 100 % |
| 91369 | CAMINHÃO BASCULANTE 6 M3, PESO BRUTO TOTAL 16.000 KG, CARGA ÚTIL MÁXIMA 13.071 KG, DISTÂNCIA ENTRE EIXOS 4,80 M, POTÊNCIA 230 CV INCLUSIVE CAÇAMBA METÁLICA - IMPOSTOS E SEGUROS. AF_06/2014 | H | 3,52 | 100 % | 3,52 | 100 % |
| 91368 | CAMINHÃO BASCULANTE 6 M3, PESO BRUTO TOTAL 16.000 KG, CARGA ÚTIL MÁXIMA 13.071 KG, DISTÂNCIA ENTRE EIXOS 4,80 M, POTÊNCIA 230 CV INCLUSIVE CAÇAMBA METÁLICA - JUROS. AF_06/2014 | H | 8,71 | 100 % | 8,71 | 100 % |
| 5695 | CAMINHÃO BASCULANTE 6 M3, PESO BRUTO TOTAL 16.000 KG, CARGA ÚTIL MÁXIMA 13.071 KG, DISTÂNCIA ENTRE EIXOS 4,80 M, POTÊNCIA 230 CV INCLUSIVE CAÇAMBA METÁLICA - MANUTENÇÃO. AF_06/2014 | H | 40,89 | 100 % | 40,89 | 100 % |
| 53792 | CAMINHÃO BASCULANTE 6 M3, PESO BRUTO TOTAL 16.000 KG, CARGA ÚTIL MÁXIMA 13.071 KG, DISTÂNCIA ENTRE EIXOS 4,80 M, POTÊNCIA 230 CV INCLUSIVE CAÇAMBA METÁLICA - MATERIAIS NA OPERAÇÃO. AF_06/2014 | H | 109,70 | - | 109,70 | - |
| 92237 | CAMINHÃO DE TRANSPORTE DE MATERIAL ASFÁLTICO 20.000 L, COM CAVALO MECÂNICO DE CAPACIDADE MÁXIMA DE TRACÇÃO COMBINADO DE 45.000 KG, POTÊNCIA 330 CV, INCLUSIVE TANQUE DE ASFALTO COM MAÇARICO - DEPRECIAÇÃO. AF_12/2015 | H | 29,46 | 100 % | 29,46 | 100 % |

RELATÓRIO DE CUSTOS DE COMPOSIÇÕES

Encargos sociais SEM desoneração:

Horista: **110,11%**Mensalista: **70,19%**Mês de Referência: **03/2025**Localidade: **BRASILIA - DF**

Encargos sociais COM desoneração:

Horista: **88,17%**Mensalista: **52,39%**Data de emissão: **11/04/2025**

| Código | Descrição da Composição | Unid. | Custo Total (R\$) | | | |
|--------|--|-------|-------------------|-------|-----------------|-------|
| | | | SEM desoneração | | COM desoneração | |
| 92239 | CAMINHÃO DE TRANSPORTE DE MATERIAL ASFÁLTICO 20.000 L, COM CAVALO MECÂNICO DE CAPACIDADE MÁXIMA DE TRACÃO COMBINADO DE 45.000 KG, POTÊNCIA 330 CV, INCLUSIVE TANQUE DE ASFALTO COM MAÇARICO - IMPOSTOS E SEGUROS. AF_12/2015 | H | 4,79 | 100 % | 4,79 | 100 % |
| 92238 | CAMINHÃO DE TRANSPORTE DE MATERIAL ASFÁLTICO 20.000 L, COM CAVALO MECÂNICO DE CAPACIDADE MÁXIMA DE TRACÃO COMBINADO DE 45.000 KG, POTÊNCIA 330 CV, INCLUSIVE TANQUE DE ASFALTO COM MAÇARICO - JUROS. AF_12/2015 | H | 11,86 | 100 % | 11,86 | 100 % |
| 92240 | CAMINHÃO DE TRANSPORTE DE MATERIAL ASFÁLTICO 20.000 L, COM CAVALO MECÂNICO DE CAPACIDADE MÁXIMA DE TRACÃO COMBINADO DE 45.000 KG, POTÊNCIA 330 CV, INCLUSIVE TANQUE DE ASFALTO COM MAÇARICO - MANUTENÇÃO. AF_12/2015 | H | 52,85 | 100 % | 52,85 | 100 % |
| 92241 | CAMINHÃO DE TRANSPORTE DE MATERIAL ASFÁLTICO 20.000 L, COM CAVALO MECÂNICO DE CAPACIDADE MÁXIMA DE TRACÃO COMBINADO DE 45.000 KG, POTÊNCIA 330 CV, INCLUSIVE TANQUE DE ASFALTO COM MAÇARICO - MATERIAIS NA OPERAÇÃO. AF_12/2015 | H | 299,05 | - | 299,05 | - |
| 91640 | CAMINHÃO DE TRANSPORTE DE MATERIAL ASFÁLTICO 30.000 L, COM CAVALO MECÂNICO DE CAPACIDADE MÁXIMA DE TRACÃO COMBINADO DE 66.000 KG, POTÊNCIA 360 CV, INCLUSIVE TANQUE DE ASFALTO COM SERPENTINA - DEPRECIACÃO. AF_08/2015 | H | 40,45 | 100 % | 40,45 | 100 % |
| 91642 | CAMINHÃO DE TRANSPORTE DE MATERIAL ASFÁLTICO 30.000 L, COM CAVALO MECÂNICO DE CAPACIDADE MÁXIMA DE TRACÃO COMBINADO DE 66.000 KG, POTÊNCIA 360 CV, INCLUSIVE TANQUE DE ASFALTO COM SERPENTINA - IMPOSTOS E SEGUROS. AF_08/2015 | H | 6,60 | 100 % | 6,60 | 100 % |
| 91641 | CAMINHÃO DE TRANSPORTE DE MATERIAL ASFÁLTICO 30.000 L, COM CAVALO MECÂNICO DE CAPACIDADE MÁXIMA DE TRACÃO COMBINADO DE 66.000 KG, POTÊNCIA 360 CV, INCLUSIVE TANQUE DE ASFALTO COM SERPENTINA - JUROS. AF_08/2015 | H | 16,32 | 100 % | 16,32 | 100 % |
| 91643 | CAMINHÃO DE TRANSPORTE DE MATERIAL ASFÁLTICO 30.000 L, COM CAVALO MECÂNICO DE CAPACIDADE MÁXIMA DE TRACÃO COMBINADO DE 66.000 KG, POTÊNCIA 360 CV, INCLUSIVE TANQUE DE ASFALTO COM SERPENTINA - MANUTENÇÃO. AF_08/2015 | H | 72,90 | 100 % | 72,90 | 100 % |
| 91644 | CAMINHÃO DE TRANSPORTE DE MATERIAL ASFÁLTICO 30.000 L, COM CAVALO MECÂNICO DE CAPACIDADE MÁXIMA DE TRACÃO COMBINADO DE 66.000 KG, POTÊNCIA 360 CV, INCLUSIVE TANQUE DE ASFALTO COM SERPENTINA - MATERIAIS NA OPERAÇÃO. AF_08/2015 | H | 326,20 | - | 326,20 | - |
| 92105 | CAMINHÃO PARA EQUIPAMENTO DE LIMPEZA A SUCCÃO COM CAMINHÃO TRUCADO DE PESO BRUTO TOTAL 23000 KG, CARGA ÚTIL MÁX. 15935 KG, DISTÂNCIA ENTRE EIXOS 4,80 M, POTÊNCIA 230 CV, INCLUSIVE LIMPADORA A SUCCÃO, TANQUE 12000 L - MATERIAIS NA OPERAÇÃO. AF_05/2023 | H | 208,39 | - | 208,39 | - |
| 92101 | CAMINHÃO PARA EQUIPAMENTO DE LIMPEZA A SUCCÃO COM CAMINHÃO TRUCADO DE PESO BRUTO TOTAL 23000 KG, CARGA ÚTIL MÁXIMA 15935 KG, DISTÂNCIA ENTRE EIXOS 4,80 M, POTÊNCIA 230 CV, INCLUSIVE LIMPADORA A SUCCÃO, TANQUE 12000 L - DEPRECIACÃO. AF_05/2023 | H | 47,63 | 100 % | 47,63 | 100 % |
| 92103 | CAMINHÃO PARA EQUIPAMENTO DE LIMPEZA A SUCCÃO COM CAMINHÃO TRUCADO DE PESO BRUTO TOTAL 23000 KG, CARGA ÚTIL MÁXIMA 15935 KG, DISTÂNCIA ENTRE EIXOS 4,80 M, POTÊNCIA 230 CV, INCLUSIVE LIMPADORA A SUCCÃO, TANQUE 12000 L - IMPOSTOS E SEGUROS. AF_05/2023 | H | 5,96 | 100 % | 5,96 | 100 % |
| 92102 | CAMINHÃO PARA EQUIPAMENTO DE LIMPEZA A SUCCÃO COM CAMINHÃO TRUCADO DE PESO BRUTO TOTAL 23000 KG, CARGA ÚTIL MÁXIMA 15935 KG, DISTÂNCIA ENTRE EIXOS 4,80 M, POTÊNCIA 230 CV, INCLUSIVE LIMPADORA A SUCCÃO, TANQUE 12000 L - JUROS. AF_05/2023 | H | 14,75 | 100 % | 14,75 | 100 % |
| 92104 | CAMINHÃO PARA EQUIPAMENTO DE LIMPEZA A SUCCÃO COM CAMINHÃO TRUCADO DE PESO BRUTO TOTAL 23000 KG, CARGA ÚTIL MÁXIMA 15935 KG, DISTÂNCIA ENTRE EIXOS 4,80 M, POTÊNCIA 230 CV, INCLUSIVE LIMPADORA A SUCCÃO, TANQUE 12000 L - MANUTENÇÃO. AF_05/2023 | H | 74,64 | 100 % | 74,64 | 100 % |
| 91396 | CAMINHÃO PIPA 10.000 L TRUCADO, PESO BRUTO TOTAL 23.000 KG, CARGA ÚTIL MÁXIMA 15.935 KG, DISTÂNCIA ENTRE EIXOS 4,8 M, POTÊNCIA 230 CV, INCLUSIVE TANQUE DE AÇO PARA TRANSPORTE DE ÁGUA - DEPRECIACÃO. AF_06/2014 | H | 29,71 | 100 % | 29,71 | 100 % |
| 91398 | CAMINHÃO PIPA 10.000 L TRUCADO, PESO BRUTO TOTAL 23.000 KG, CARGA ÚTIL MÁXIMA 15.935 KG, DISTÂNCIA ENTRE EIXOS 4,8 M, POTÊNCIA 230 CV, INCLUSIVE TANQUE DE AÇO PARA TRANSPORTE DE ÁGUA - IMPOSTOS E SEGUROS. AF_06/2014 | H | 4,64 | 100 % | 4,64 | 100 % |
| 91397 | CAMINHÃO PIPA 10.000 L TRUCADO, PESO BRUTO TOTAL 23.000 KG, CARGA ÚTIL MÁXIMA 15.935 KG, DISTÂNCIA ENTRE EIXOS 4,8 M, POTÊNCIA 230 CV, INCLUSIVE TANQUE DE AÇO PARA TRANSPORTE DE ÁGUA - JUROS. AF_06/2014 | H | 11,50 | 100 % | 11,50 | 100 % |

RELATÓRIO DE CUSTOS DE COMPOSIÇÕES

Encargos sociais SEM desoneração:

Horista: **110,11%**Mensalista: **70,19%**Mês de Referência: **03/2025**Localidade: **BRASILIA - DF**

Encargos sociais COM desoneração:

Horista: **88,17%**Mensalista: **52,39%**Data de emissão: **11/04/2025**

| Código | Descrição da Composição | Unid. | Custo Total (R\$) | | | |
|--------|--|-------|-------------------|-------|-----------------|-------|
| | | | SEM desoneração | | COM desoneração | |
| 5763 | CAMINHÃO PIPA 10.000 L TRUCADO, PESO BRUTO TOTAL 23.000 KG, CARGA ÚTIL MÁXIMA 15.935 KG, DISTÂNCIA ENTRE EIXOS 4,8 M, POTÊNCIA 230 CV, INCLUSIVE TANQUE DE AÇO PARA TRANSPORTE DE ÁGUA - MANUTENÇÃO. AF_06/2014 | H | 52,76 | 100 % | 52,76 | 100 % |
| 53831 | CAMINHÃO PIPA 10.000 L TRUCADO, PESO BRUTO TOTAL 23.000 KG, CARGA ÚTIL MÁXIMA 15.935 KG, DISTÂNCIA ENTRE EIXOS 4,8 M, POTÊNCIA 230 CV, INCLUSIVE TANQUE DE AÇO PARA TRANSPORTE DE ÁGUA - MATERIAIS NA OPERAÇÃO. AF_06/2014 | H | 208,39 | - | 208,39 | - |
| 91359 | CAMINHÃO PIPA 6.000 L, PESO BRUTO TOTAL 13.000 KG, DISTÂNCIA ENTRE EIXOS 4,80 M, POTÊNCIA 189 CV INCLUSIVE TANQUE DE AÇO PARA TRANSPORTE DE ÁGUA, CAPACIDADE 6 M3 - DEPRECIAÇÃO. AF_06/2014 | H | 21,41 | 100 % | 21,41 | 100 % |
| 91361 | CAMINHÃO PIPA 6.000 L, PESO BRUTO TOTAL 13.000 KG, DISTÂNCIA ENTRE EIXOS 4,80 M, POTÊNCIA 189 CV INCLUSIVE TANQUE DE AÇO PARA TRANSPORTE DE ÁGUA, CAPACIDADE 6 M3 - IMPOSTOS E SEGUROS. | H | 3,31 | 100 % | 3,31 | 100 % |
| 91360 | CAMINHÃO PIPA 6.000 L, PESO BRUTO TOTAL 13.000 KG, DISTÂNCIA ENTRE EIXOS 4,80 M, POTÊNCIA 189 CV INCLUSIVE TANQUE DE AÇO PARA TRANSPORTE DE ÁGUA, CAPACIDADE 6 M3 - JUROS. AF_06/2014 | H | 8,20 | 100 % | 8,20 | 100 % |
| 53882 | CAMINHÃO PIPA 6.000 L, PESO BRUTO TOTAL 13.000 KG, DISTÂNCIA ENTRE EIXOS 4,80 M, POTÊNCIA 189 CV INCLUSIVE TANQUE DE AÇO PARA TRANSPORTE DE ÁGUA, CAPACIDADE 6 M3 - MANUTENÇÃO. AF_06/2014 | H | 37,68 | 100 % | 37,68 | 100 % |
| 5747 | CAMINHÃO PIPA 6.000 L, PESO BRUTO TOTAL 13.000 KG, DISTÂNCIA ENTRE EIXOS 4,80 M, POTÊNCIA 189 CV INCLUSIVE TANQUE DE AÇO PARA TRANSPORTE DE ÁGUA, CAPACIDADE 6 M3 - MATERIAIS NA OPERAÇÃO. AF_06/2014 | H | 171,26 | - | 171,26 | - |
| 104699 | CAMINHÃO TANQUE PARA HIDROSSEMEADURA, COM CAPACIDADE DE 8.000 LITROS, INCLUINDO BOMBA PARA LANÇAMENTO COM MOTOR DIESEL COM POTÊNCIA DE 105 CV - DEPRECIAÇÃO. AF_06/2023 | H | - | - | - | - |
| 104702 | CAMINHÃO TANQUE PARA HIDROSSEMEADURA, COM CAPACIDADE DE 8.000 LITROS, INCLUINDO BOMBA PARA LANÇAMENTO COM MOTOR DIESEL COM POTÊNCIA DE 105 CV - IMPOSTOS E SEGUROS. AF_06/2023 | H | - | - | - | - |
| 104700 | CAMINHÃO TANQUE PARA HIDROSSEMEADURA, COM CAPACIDADE DE 8.000 LITROS, INCLUINDO BOMBA PARA LANÇAMENTO COM MOTOR DIESEL COM POTÊNCIA DE 105 CV - JUROS. AF_06/2023 | H | - | - | - | - |
| 104701 | CAMINHÃO TANQUE PARA HIDROSSEMEADURA, COM CAPACIDADE DE 8.000 LITROS, INCLUINDO BOMBA PARA LANÇAMENTO COM MOTOR DIESEL COM POTÊNCIA DE 105 CV - MANUTENÇÃO. AF_06/2023 | H | - | - | - | - |
| 104703 | CAMINHÃO TANQUE PARA HIDROSSEMEADURA, COM CAPACIDADE DE 8.000 LITROS, INCLUINDO BOMBA PARA LANÇAMENTO COM MOTOR DIESEL COM POTÊNCIA DE 105 CV - MATERIAIS NA OPERAÇÃO. AF_06/2023 | H | 100,18 | - | 100,18 | - |
| 91390 | CAMINHÃO TOCO, PBT 14.300 KG, CARGA ÚTIL MÁX. 9.710 KG, DIST. ENTRE EIXOS 3,56 M, POTÊNCIA 185 CV, INCLUSIVE CARROCERIA FIXA ABERTA DE MADEIRA P/ TRANSPORTE GERAL DE CARGA SECA, DIMEN. APROX. 2,50 X 6,50 X 0,50 M - DEPRECIAÇÃO. AF_06/2014 | H | 19,70 | 100 % | 19,70 | 100 % |
| 91392 | CAMINHÃO TOCO, PBT 14.300 KG, CARGA ÚTIL MÁX. 9.710 KG, DIST. ENTRE EIXOS 3,56 M, POTÊNCIA 185 CV, INCLUSIVE CARROCERIA FIXA ABERTA DE MADEIRA P/ TRANSPORTE GERAL DE CARGA SECA, DIMEN. APROX. 2,50 X 6,50 X 0,50 M - IMPOSTOS E SEGUROS. AF_06/2014 | H | 3,17 | 100 % | 3,17 | 100 % |
| 91391 | CAMINHÃO TOCO, PBT 14.300 KG, CARGA ÚTIL MÁX. 9.710 KG, DIST. ENTRE EIXOS 3,56 M, POTÊNCIA 185 CV, INCLUSIVE CARROCERIA FIXA ABERTA DE MADEIRA P/ TRANSPORTE GERAL DE CARGA SECA, DIMEN. APROX. 2,50 X 6,50 X 0,50 M - JUROS. AF_06/2014 | H | 7,85 | 100 % | 7,85 | 100 % |
| 73335 | CAMINHÃO TOCO, PBT 14.300 KG, CARGA ÚTIL MÁX. 9.710 KG, DIST. ENTRE EIXOS 3,56 M, POTÊNCIA 185 CV, INCLUSIVE CARROCERIA FIXA ABERTA DE MADEIRA P/ TRANSPORTE GERAL DE CARGA SECA, DIMEN. APROX. 2,50 X 6,50 X 0,50 M - MANUTENÇÃO. AF_06/2014 | H | 35,92 | 100 % | 35,92 | 100 % |
| 73340 | CAMINHÃO TOCO, PBT 14.300 KG, CARGA ÚTIL MÁX. 9.710 KG, DIST. ENTRE EIXOS 3,56 M, POTÊNCIA 185 CV, INCLUSIVE CARROCERIA FIXA ABERTA DE MADEIRA P/ TRANSPORTE GERAL DE CARGA SECA, DIMEN. APROX. 2,50 X 6,50 X 0,50 M - MATERIAIS NA OPERAÇÃO. AF_06/2014 | H | 167,63 | - | 167,63 | - |
| 89264 | CAMINHÃO TOCO, PBT 16.000 KG, CARGA ÚTIL MÁX. 10.685 KG, DIST. ENTRE EIXOS 4,8 M, POTÊNCIA 189 CV, INCLUSIVE CARROCERIA FIXA ABERTA DE MADEIRA P/ TRANSPORTE GERAL DE CARGA SECA, DIMEN. APROX. 2,5 X 7,00 X 0,50 M - DEPRECIAÇÃO. AF_06/2014 | H | 21,59 | 100 % | 21,59 | 100 % |
| 89266 | CAMINHÃO TOCO, PBT 16.000 KG, CARGA ÚTIL MÁX. 10.685 KG, DIST. ENTRE EIXOS 4,8 M, POTÊNCIA 189 CV, INCLUSIVE CARROCERIA FIXA ABERTA DE MADEIRA P/ TRANSPORTE GERAL DE CARGA SECA, DIMEN. APROX. 2,5 X 7,00 X 0,50 M - IMPOSTOS E SEGUROS. AF_06/2014 | H | 3,47 | 100 % | 3,47 | 100 % |
| 89265 | CAMINHÃO TOCO, PBT 16.000 KG, CARGA ÚTIL MÁX. 10.685 KG, DIST. ENTRE EIXOS 4,8 M, POTÊNCIA 189 CV, INCLUSIVE CARROCERIA FIXA ABERTA DE MADEIRA P/ TRANSPORTE GERAL DE CARGA SECA, DIMEN. APROX. 2,5 X 7,00 X 0,50 M - JUROS. AF_06/2014 | H | 8,60 | 100 % | 8,60 | 100 % |

RELATÓRIO DE CUSTOS DE COMPOSIÇÕES

Encargos sociais SEM desoneração:

Horista: **110,11%**Mensalista: **70,19%**Mês de Referência: **03/2025**Localidade: **BRASILIA - DF**

Encargos sociais COM desoneração:

Horista: **88,17%**Mensalista: **52,39%**Data de emissão: **11/04/2025**

| Código | Descrição da Composição | Unid. | Custo Total (R\$) | | | |
|--------|---|-------|-------------------|-------|-----------------|-------|
| | | | SEM desoneração | | COM desoneração | |
| 5705 | CAMINHÃO TOCO, PBT 16.000 KG, CARGA ÚTIL MÁX. 10.685 KG, DIST. ENTRE EIXOS 4,8 M, POTÊNCIA 189 CV, INCLUSIVE CARROCERIA FIXA ABERTA DE MADEIRA P/ TRANSPORTE GERAL DE CARGA SECA, DIMEN. APROX. 2,5 X 7,00 X 0,50 M - MANUTENÇÃO. AF_06/2014 | H | 39,38 | 100 % | 39,38 | 100 % |
| 53797 | CAMINHÃO TOCO, PBT 16.000 KG, CARGA ÚTIL MÁX. 10.685 KG, DIST. ENTRE EIXOS 4,8 M, POTÊNCIA 189 CV, INCLUSIVE CARROCERIA FIXA ABERTA DE MADEIRA P/ TRANSPORTE GERAL DE CARGA SECA, DIMEN. APROX. 2,5 X 7,00 X 0,50 M - MATERIAIS NA OPERAÇÃO. AF_06/2014 | H | 126,16 | - | 126,16 | - |
| 91354 | CAMINHÃO TOCO, PESO BRUTO TOTAL 14.300 KG, CARGA ÚTIL MÁXIMA 9590 KG, DISTÂNCIA ENTRE EIXOS 4,76 M, POTÊNCIA 185 CV (NÃO INCLUI CARROCERIA) - DEPRECIACÃO. AF_06/2014 | H | 18,05 | 100 % | 18,05 | 100 % |
| 91356 | CAMINHÃO TOCO, PESO BRUTO TOTAL 14.300 KG, CARGA ÚTIL MÁXIMA 9590 KG, DISTÂNCIA ENTRE EIXOS 4,76 M, POTÊNCIA 185 CV (NÃO INCLUI CARROCERIA) - IMPOSTOS E SEGUROS. AF_06/2014 | H | 3,00 | 100 % | 3,00 | 100 % |
| 91355 | CAMINHÃO TOCO, PESO BRUTO TOTAL 14.300 KG, CARGA ÚTIL MÁXIMA 9590 KG, DISTÂNCIA ENTRE EIXOS 4,76 M, POTÊNCIA 185 CV (NÃO INCLUI CARROCERIA) - JUROS. AF_06/2014 | H | 7,42 | 100 % | 7,42 | 100 % |
| 5751 | CAMINHÃO TOCO, PESO BRUTO TOTAL 14.300 KG, CARGA ÚTIL MÁXIMA 9590 KG, DISTÂNCIA ENTRE EIXOS 4,76 M, POTÊNCIA 185 CV (NÃO INCLUI CARROCERIA) - MANUTENÇÃO. AF_06/2014 | H | 33,85 | 100 % | 33,85 | 100 % |
| 53827 | CAMINHÃO TOCO, PESO BRUTO TOTAL 14.300 KG, CARGA ÚTIL MÁXIMA 9590 KG, DISTÂNCIA ENTRE EIXOS 4,76 M, POTÊNCIA 185 CV (NÃO INCLUI CARROCERIA) - MATERIAIS NA OPERAÇÃO. AF_06/2014 | H | 123,50 | - | 123,50 | - |
| 91375 | CAMINHÃO TOCO, PESO BRUTO TOTAL 16.000 KG, CARGA ÚTIL MÁXIMA DE 10.685 KG, DISTÂNCIA ENTRE EIXOS 4,80 M, POTÊNCIA 189 CV EXCLUSIVE CARROCERIA - DEPRECIACÃO. AF_06/2014 | H | 19,82 | 100 % | 19,82 | 100 % |
| 91377 | CAMINHÃO TOCO, PESO BRUTO TOTAL 16.000 KG, CARGA ÚTIL MÁXIMA DE 10.685 KG, DISTÂNCIA ENTRE EIXOS 4,80 M, POTÊNCIA 189 CV EXCLUSIVE CARROCERIA - IMPOSTOS E SEGUROS. AF_06/2014 | H | 3,29 | 100 % | 3,29 | 100 % |
| 91376 | CAMINHÃO TOCO, PESO BRUTO TOTAL 16.000 KG, CARGA ÚTIL MÁXIMA DE 10.685 KG, DISTÂNCIA ENTRE EIXOS 4,80 M, POTÊNCIA 189 CV EXCLUSIVE CARROCERIA - JUROS. AF_06/2014 | H | 8,14 | 100 % | 8,14 | 100 % |
| 5754 | CAMINHÃO TOCO, PESO BRUTO TOTAL 16.000 KG, CARGA ÚTIL MÁXIMA DE 10.685 KG, DISTÂNCIA ENTRE EIXOS 4,80 M, POTÊNCIA 189 CV EXCLUSIVE CARROCERIA - MANUTENÇÃO. AF_06/2014 | H | 37,16 | 100 % | 37,16 | 100 % |
| 53829 | CAMINHÃO TOCO, PESO BRUTO TOTAL 16.000 KG, CARGA ÚTIL MÁXIMA DE 10.685 KG, DISTÂNCIA ENTRE EIXOS 4,80 M, POTÊNCIA 189 CV EXCLUSIVE CARROCERIA - MATERIAIS NA OPERAÇÃO. AF_06/2014 | H | 126,16 | - | 126,16 | - |
| 91026 | CAMINHÃO TRUCADO (C/ TERCEIRO EIXO) ELETRÔNICO - POTÊNCIA 231CV - PBT = 22000KG - DIST. ENTRE EIXOS 5170 MM - INCLUI CARROCERIA FIXA ABERTA DE MADEIRA - DEPRECIACÃO. AF_06/2015 | H | 25,34 | 100 % | 25,34 | 100 % |
| 91028 | CAMINHÃO TRUCADO (C/ TERCEIRO EIXO) ELETRÔNICO - POTÊNCIA 231CV - PBT = 22000KG - DIST. ENTRE EIXOS 5170 MM - INCLUI CARROCERIA FIXA ABERTA DE MADEIRA - IMPOSTOS E SEGUROS. AF_06/2015 | H | 4,10 | 100 % | 4,10 | 100 % |
| 91027 | CAMINHÃO TRUCADO (C/ TERCEIRO EIXO) ELETRÔNICO - POTÊNCIA 231CV - PBT = 22000KG - DIST. ENTRE EIXOS 5170 MM - INCLUI CARROCERIA FIXA ABERTA DE MADEIRA - JUROS. AF_06/2015 | H | 10,17 | 100 % | 10,17 | 100 % |
| 91029 | CAMINHÃO TRUCADO (C/ TERCEIRO EIXO) ELETRÔNICO - POTÊNCIA 231CV - PBT = 22000KG - DIST. ENTRE EIXOS 5170 MM - INCLUI CARROCERIA FIXA ABERTA DE MADEIRA - MANUTENÇÃO. AF_06/2015 | H | 46,49 | 100 % | 46,49 | 100 % |
| 91030 | CAMINHÃO TRUCADO (C/ TERCEIRO EIXO) ELETRÔNICO - POTÊNCIA 231CV - PBT = 22000KG - DIST. ENTRE EIXOS 5170 MM - INCLUI CARROCERIA FIXA ABERTA DE MADEIRA - MATERIAIS NA OPERAÇÃO. AF_06/2015 | H | 158,88 | - | 158,88 | - |
| 102812 | CENTRAL DE LAMA BENTONÍTICA (DEPÓSITO DE BENTONITA, MISTURADOR DE ALTA TURBULÊNCIA, SILOS DE ARMAZENAMENTO DE LAMA E ÁGUA, LABORATÓRIO DE CONTROLE DE QUALIDADE DA LAMA) - DEPRECIACÃO. AF_04/2019 | H | - | - | - | - |
| 102813 | CENTRAL DE LAMA BENTONÍTICA (DEPÓSITO DE BENTONITA, MISTURADOR DE ALTA TURBULÊNCIA, SILOS DE ARMAZENAMENTO DE LAMA E ÁGUA, LABORATÓRIO DE CONTROLE DE QUALIDADE DA LAMA) - JUROS. AF_04/2019 | H | - | - | - | - |
| 102814 | CENTRAL DE LAMA BENTONÍTICA (DEPÓSITO DE BENTONITA, MISTURADOR DE ALTA TURBULÊNCIA, SILOS DE ARMAZENAMENTO DE LAMA E ÁGUA, LABORATÓRIO DE CONTROLE DE QUALIDADE DA LAMA) - MANUTENÇÃO. AF_04/2019 | H | - | - | - | - |
| 102815 | CENTRAL DE LAMA BENTONÍTICA (DEPÓSITO DE BENTONITA, MISTURADOR DE ALTA TURBULÊNCIA, SILOS DE ARMAZENAMENTO DE LAMA E ÁGUA, LABORATÓRIO DE CONTROLE DE QUALIDADE DA LAMA) - MATERIAIS NA OPERAÇÃO. AF_04/2019 | H | 2,44 | - | 2,44 | - |
| 91529 | COMPACTADOR DE SOLOS DE PERCUSSÃO (SOQUETE) COM MOTOR A GASOLINA 4 TEMPOS, POTÊNCIA 4 CV - DEPRECIACÃO. AF_08/2015 | H | 0,84 | 100 % | 0,84 | 100 % |

RELATÓRIO DE CUSTOS DE COMPOSIÇÕES

Encargos sociais SEM desoneração:

Horista: **110,11%**Mensalista: **70,19%**Mês de Referência: **03/2025**Localidade: **BRASILIA - DF**

Encargos sociais COM desoneração:

Horista: **88,17%**Mensalista: **52,39%**Data de emissão: **11/04/2025**

| Código | Descrição da Composição | Unid. | Custo Total (R\$) | | | |
|--------|---|-------|-------------------|-------|-----------------|-------|
| | | | SEM desoneração | %AS | COM desoneração | %AS |
| 91530 | COMPACTADOR DE SOLOS DE PERCUSSÃO (SOQUETE) COM MOTOR A GASOLINA 4 TEMPOS, POTÊNCIA 4 CV - JUROS. AF_08/2015 | H | 0,22 | 100 % | 0,22 | 100 % |
| 91531 | COMPACTADOR DE SOLOS DE PERCUSSÃO (SOQUETE) COM MOTOR A GASOLINA 4 TEMPOS, POTÊNCIA 4 CV - MANUTENÇÃO. AF_08/2015 | H | 1,05 | 100 % | 1,05 | 100 % |
| 91532 | COMPACTADOR DE SOLOS DE PERCUSSÃO (SOQUETE) COM MOTOR A GASOLINA 4 TEMPOS, POTÊNCIA 4 CV - MATERIAIS NA OPERAÇÃO. AF_08/2015 | H | 6,80 | - | 6,80 | - |
| 95260 | COMPACTADOR DE SOLOS DE PERCUSSÃO (SOQUETE) COM MOTOR A GASOLINA, POTÊNCIA 3 CV - DEPRECIAÇÃO. AF_09/2016 | H | 0,68 | 100 % | 0,68 | 100 % |
| 95261 | COMPACTADOR DE SOLOS DE PERCUSSÃO (SOQUETE) COM MOTOR A GASOLINA, POTÊNCIA 3 CV - JUROS. AF_09/2016 | H | 0,18 | 100 % | 0,18 | 100 % |
| 95262 | COMPACTADOR DE SOLOS DE PERCUSSÃO (SOQUETE) COM MOTOR A GASOLINA, POTÊNCIA 3 CV - MANUTENÇÃO. AF_09/2016 | H | 0,85 | 100 % | 0,85 | 100 % |
| 95263 | COMPACTADOR DE SOLOS DE PERCUSSÃO (SOQUETE) COM MOTOR A GASOLINA, POTÊNCIA 3 CV - MATERIAIS NA OPERAÇÃO. AF_09/2016 | H | 5,15 | - | 5,15 | - |
| 90968 | COMPRESSOR DE AR REBOCAVEL, VAZÃO 250 PCM, PRESSAO DE TRABALHO 102 PSI, MOTOR A DIESEL POTÊNCIA 81 CV - DEPRECIAÇÃO. AF_06/2015 | H | 6,66 | 100 % | 6,66 | 100 % |
| 90969 | COMPRESSOR DE AR REBOCAVEL, VAZÃO 250 PCM, PRESSAO DE TRABALHO 102 PSI, MOTOR A DIESEL POTÊNCIA 81 CV - JUROS. AF_06/2015 | H | 1,78 | 100 % | 1,78 | 100 % |
| 90970 | COMPRESSOR DE AR REBOCAVEL, VAZÃO 250 PCM, PRESSAO DE TRABALHO 102 PSI, MOTOR A DIESEL POTÊNCIA 81 CV - MANUTENÇÃO. AF_06/2015 | H | 8,34 | 100 % | 8,34 | 100 % |
| 90971 | COMPRESSOR DE AR REBOCAVEL, VAZÃO 250 PCM, PRESSAO DE TRABALHO 102 PSI, MOTOR A DIESEL POTÊNCIA 81 CV - MATERIAIS NA OPERAÇÃO. AF_06/2015 | H | 65,64 | - | 65,64 | - |
| 90992 | COMPRESSOR DE AR REBOCAVEL, VAZÃO 400 PCM, PRESSAO DE TRABALHO 102 PSI, MOTOR A DIESEL POTÊNCIA 110 CV - DEPRECIAÇÃO. AF_06/2015 | H | 7,90 | 100 % | 7,90 | 100 % |
| 90993 | COMPRESSOR DE AR REBOCAVEL, VAZÃO 400 PCM, PRESSAO DE TRABALHO 102 PSI, MOTOR A DIESEL POTÊNCIA 110 CV - JUROS. AF_06/2015 | H | 2,12 | 100 % | 2,12 | 100 % |
| 90994 | COMPRESSOR DE AR REBOCAVEL, VAZÃO 400 PCM, PRESSAO DE TRABALHO 102 PSI, MOTOR A DIESEL POTÊNCIA 110 CV - MANUTENÇÃO. AF_06/2015 | H | 9,89 | 100 % | 9,89 | 100 % |
| 90995 | COMPRESSOR DE AR REBOCAVEL, VAZÃO 400 PCM, PRESSAO DE TRABALHO 102 PSI, MOTOR A DIESEL POTÊNCIA 110 CV - MATERIAIS NA OPERAÇÃO. AF_06/2015 | H | 89,16 | - | 89,16 | - |
| 90957 | COMPRESSOR DE AR REBOCÁVEL, VAZÃO 189 PCM, PRESSÃO EFETIVA DE TRABALHO 102 PSI, MOTOR DIESEL, POTÊNCIA 63 CV - DEPRECIAÇÃO. AF_06/2015 | H | 4,97 | 100 % | 4,97 | 100 % |
| 90958 | COMPRESSOR DE AR REBOCÁVEL, VAZÃO 189 PCM, PRESSÃO EFETIVA DE TRABALHO 102 PSI, MOTOR DIESEL, POTÊNCIA 63 CV - JUROS. AF_06/2015 | H | 1,33 | 100 % | 1,33 | 100 % |
| 5797 | COMPRESSOR DE AR REBOCÁVEL, VAZÃO 189 PCM, PRESSÃO EFETIVA DE TRABALHO 102 PSI, MOTOR DIESEL, POTÊNCIA 63 CV - MANUTENÇÃO. AF_06/2015 | H | 6,22 | 100 % | 6,22 | 100 % |
| 53865 | COMPRESSOR DE AR REBOCÁVEL, VAZÃO 189 PCM, PRESSÃO EFETIVA DE TRABALHO 102 PSI, MOTOR DIESEL, POTÊNCIA 63 CV - MATERIAIS NA OPERAÇÃO. AF_06/2015 | H | 51,06 | - | 51,06 | - |
| 90975 | COMPRESSOR DE AR REBOCÁVEL, VAZÃO 748 PCM, PRESSÃO EFETIVA DE TRABALHO 102 PSI, MOTOR DIESEL, POTÊNCIA 210 CV - DEPRECIAÇÃO. AF_06/2015 | H | 16,92 | 100 % | 16,92 | 100 % |
| 90976 | COMPRESSOR DE AR REBOCÁVEL, VAZÃO 748 PCM, PRESSÃO EFETIVA DE TRABALHO 102 PSI, MOTOR DIESEL, POTÊNCIA 210 CV - JUROS. AF_06/2015 | H | 4,54 | 100 % | 4,54 | 100 % |
| 90977 | COMPRESSOR DE AR REBOCÁVEL, VAZÃO 748 PCM, PRESSÃO EFETIVA DE TRABALHO 102 PSI, MOTOR DIESEL, POTÊNCIA 210 CV - MANUTENÇÃO. AF_06/2015 | H | 21,17 | 100 % | 21,17 | 100 % |
| 90978 | COMPRESSOR DE AR REBOCÁVEL, VAZÃO 748 PCM, PRESSÃO EFETIVA DE TRABALHO 102 PSI, MOTOR DIESEL, POTÊNCIA 210 CV - MATERIAIS NA OPERAÇÃO. AF_06/2015 | H | 170,29 | - | 170,29 | - |
| 90960 | COMPRESSOR DE AR REBOCÁVEL, VAZÃO 89 PCM, PRESSÃO EFETIVA DE TRABALHO 102 PSI, MOTOR DIESEL, POTÊNCIA 20 CV - DEPRECIAÇÃO. AF_06/2015 | H | 6,64 | 100 % | 6,64 | 100 % |

RELATÓRIO DE CUSTOS DE COMPOSIÇÕES

Encargos sociais SEM desoneração:

Horista: **110,11%**Mensalista: **70,19%**Mês de Referência: **03/2025**Localidade: **BRASILIA - DF**

Encargos sociais COM desoneração:

Horista: **88,17%**Mensalista: **52,39%**Data de emissão: **11/04/2025**

| Código | Descrição da Composição | Unid. | Custo Total (R\$) | | | |
|--------|--|-------|-------------------|-------|-----------------|-------|
| | | | SEM desoneração | %AS | COM desoneração | %AS |
| 90961 | COMPRESSOR DE AR REBOCÁVEL, VAZÃO 89 PCM, PRESSÃO EFETIVA DE TRABALHO 102 PSI, MOTOR DIESEL, POTÊNCIA 20 CV - JUROS. AF_06/2015 | H | 1,78 | 100 % | 1,78 | 100 % |
| 90962 | COMPRESSOR DE AR REBOCÁVEL, VAZÃO 89 PCM, PRESSÃO EFETIVA DE TRABALHO 102 PSI, MOTOR DIESEL, POTÊNCIA 20 CV - MANUTENÇÃO. AF_06/2015 | H | 8,31 | 100 % | 8,31 | 100 % |
| 90963 | COMPRESSOR DE AR REBOCÁVEL, VAZÃO 89 PCM, PRESSÃO EFETIVA DE TRABALHO 102 PSI, MOTOR DIESEL, POTÊNCIA 20 CV - MATERIAIS NA OPERAÇÃO. AF_06/2015 | H | 16,20 | - | 16,20 | - |
| 102966 | COMPRESSOR DE AR, VAZAO DE 10 PCM, RESERVATORIO 100 L, PRESSAO DE TRABALHO ENTRE 6,9 E 9,7 BAR, POTENCIA 2 HP, TENSAO 110/220 V - DEPRECIACÃO. AF_05/2023 | H | - | - | - | - |
| 102967 | COMPRESSOR DE AR, VAZAO DE 10 PCM, RESERVATORIO 100 L, PRESSAO DE TRABALHO ENTRE 6,9 E 9,7 BAR, POTENCIA 2 HP, TENSAO 110/220 V - JUROS. AF_05/2023 | H | - | - | - | - |
| 102968 | COMPRESSOR DE AR, VAZAO DE 10 PCM, RESERVATORIO 100 L, PRESSAO DE TRABALHO ENTRE 6,9 E 9,7 BAR, POTENCIA 2 HP, TENSAO 110/220 V - MANUTENÇÃO. AF_05/2023 | H | - | - | - | - |
| 102969 | COMPRESSOR DE AR, VAZAO DE 10 PCM, RESERVATORIO 100 L, PRESSAO DE TRABALHO ENTRE 6,9 E 9,7 BAR, POTENCIA 2 HP, TENSAO 110/220 V - MATERIAIS NA OPERAÇÃO. AF_05/2023 | H | 0,10 | - | 0,10 | - |
| 102818 | CONJUNTO CILINDRO E BOMBA HIDRÁULICA PARA PROTENSÃO DE MONOBARRAS PARA TIRANTES, ESFORÇO MÁXIMO DE 30 TONELADAS - DEPRECIACÃO. AF_05/2023 | H | - | - | - | - |
| 102819 | CONJUNTO CILINDRO E BOMBA HIDRÁULICA PARA PROTENSÃO DE MONOBARRAS PARA TIRANTES, ESFORÇO MÁXIMO DE 30 TONELADAS - JUROS. AF_05/2023 | H | - | - | - | - |
| 102820 | CONJUNTO CILINDRO E BOMBA HIDRÁULICA PARA PROTENSÃO DE MONOBARRAS PARA TIRANTES, ESFORÇO MÁXIMO DE 30 TONELADAS - MANUTENÇÃO. AF_05/2023 | H | - | - | - | - |
| 102832 | CONJUNTO CILINDRO E BOMBA HIDRÁULICA PARA PROTENSÃO DE MONOBARRAS PARA TIRANTES, ESFORÇO MÁXIMO DE 30 TONELADAS - MATERIAIS NA OPERAÇÃO. AF_05/2023 | H | 6,12 | - | 6,12 | - |
| 102823 | CONJUNTO MACACO E BOMBA HIDRÁULICA PARA PROTENSÃO DE CORDOALHAS, ESFORÇO MÁXIMO DE 115 TONELADAS - DEPRECIACÃO. AF_05/2023 | H | - | - | - | - |
| 102824 | CONJUNTO MACACO E BOMBA HIDRÁULICA PARA PROTENSÃO DE CORDOALHAS, ESFORÇO MÁXIMO DE 115 TONELADAS - JUROS. AF_05/2023 | H | - | - | - | - |
| 102825 | CONJUNTO MACACO E BOMBA HIDRÁULICA PARA PROTENSÃO DE CORDOALHAS, ESFORÇO MÁXIMO DE 115 TONELADAS - MANUTENÇÃO. AF_05/2023 | H | - | - | - | - |
| 102826 | CONJUNTO MACACO E BOMBA HIDRÁULICA PARA PROTENSÃO DE CORDOALHAS, ESFORÇO MÁXIMO DE 115 TONELADAS - MATERIAIS NA OPERAÇÃO. AF_05/2023 | H | 4,59 | - | 4,59 | - |
| 103934 | CONJUNTO MACACO HIDRÁULICO E CENTRAL DE BOMBEAMENTO MOTORIZADO 1,8 KW PARA PROTENSÃO DE MONOCABOS PARA CONCRETO PROTENDIDO, ESFORÇO MÁXIMO DE 20 TONELADAS - DEPRECIACÃO. AF_05/2022 | H | - | - | - | - |
| 103935 | CONJUNTO MACACO HIDRÁULICO E CENTRAL DE BOMBEAMENTO MOTORIZADO 1,8 KW PARA PROTENSÃO DE MONOCABOS PARA CONCRETO PROTENDIDO, ESFORÇO MÁXIMO DE 20 TONELADAS - JUROS. AF_05/2022 | H | - | - | - | - |
| 103936 | CONJUNTO MACACO HIDRÁULICO E CENTRAL DE BOMBEAMENTO MOTORIZADO 1,8 KW PARA PROTENSÃO DE MONOCABOS PARA CONCRETO PROTENDIDO, ESFORÇO MÁXIMO DE 20 TONELADAS - MANUTENÇÃO. AF_05/2022 | H | - | - | - | - |
| 103937 | CONJUNTO MACACO HIDRÁULICO E CENTRAL DE BOMBEAMENTO MOTORIZADO 1,8 KW PARA PROTENSÃO DE MONOCABOS PARA CONCRETO PROTENDIDO, ESFORÇO MÁXIMO DE 20 TONELADAS - MATERIAIS NA OPERAÇÃO. AF_05/2022 | H | 1,10 | - | 1,10 | - |
| 103940 | CONJUNTO MACACO HIDRÁULICO E CENTRAL DE BOMBEAMENTO MOTORIZADO 1,8 KW PARA PROTENSÃO DE MONOCABOS PARA CONCRETO PROTENDIDO, ESFORÇO MÁXIMO DE 30 TONELADAS - DEPRECIACÃO. AF_05/2022 | H | - | - | - | - |
| 103941 | CONJUNTO MACACO HIDRÁULICO E CENTRAL DE BOMBEAMENTO MOTORIZADO 1,8 KW PARA PROTENSÃO DE MONOCABOS PARA CONCRETO PROTENDIDO, ESFORÇO MÁXIMO DE 30 TONELADAS - JUROS. AF_05/2022 | H | - | - | - | - |
| 103942 | CONJUNTO MACACO HIDRÁULICO E CENTRAL DE BOMBEAMENTO MOTORIZADO 1,8 KW PARA PROTENSÃO DE MONOCABOS PARA CONCRETO PROTENDIDO, ESFORÇO MÁXIMO DE 30 TONELADAS - MANUTENÇÃO. AF_05/2022 | H | - | - | - | - |

RELATÓRIO DE CUSTOS DE COMPOSIÇÕES

Encargos sociais SEM desoneração:

Horista: **110,11%**Mensalista: **70,19%**Mês de Referência: **03/2025**Localidade: **BRASILIA - DF**

Encargos sociais COM desoneração:

Horista: **88,17%**Mensalista: **52,39%**Data de emissão: **11/04/2025**

| Código | Descrição da Composição | Unid. | Custo Total (R\$) | | | |
|--------|---|-------|-------------------|-------|-----------------|-------|
| | | | SEM desoneração | %AS | COM desoneração | %AS |
| 103943 | CONJUNTO MACACO HIDRÁULICO E CENTRAL DE BOMBEAMENTO MOTORIZADO 1,8 KW PARA PROTENSÃO DE MONOCABOS PARA CONCRETO PROTENDIDO, ESFORÇO MÁXIMO DE 30 TONELADAS - MATERIAIS NA OPERAÇÃO. AF_05/2022 | H | 1,10 | - | 1,10 | - |
| 91279 | CORTADORA DE PISO COM MOTOR 4 TEMPOS A GASOLINA, POTÊNCIA DE 13 HP, COM DISCO DE CORTE DIAMANTADO SEGMENTADO PARA CONCRETO, DIÂMETRO DE 350 MM, FURO DE 1" (14 X 1") - DEPRECIAÇÃO. AF_08/2015 | H | 0,94 | - | 0,94 | - |
| 91280 | CORTADORA DE PISO COM MOTOR 4 TEMPOS A GASOLINA, POTÊNCIA DE 13 HP, COM DISCO DE CORTE DIAMANTADO SEGMENTADO PARA CONCRETO, DIÂMETRO DE 350 MM, FURO DE 1" (14 X 1") - JUROS. | H | 0,21 | - | 0,21 | - |
| 91281 | CORTADORA DE PISO COM MOTOR 4 TEMPOS A GASOLINA, POTÊNCIA DE 13 HP, COM DISCO DE CORTE DIAMANTADO SEGMENTADO PARA CONCRETO, DIÂMETRO DE 350 MM, FURO DE 1" (14 X 1") - MANUTENÇÃO. AF_08/2015 | H | 1,18 | - | 1,18 | - |
| 91282 | CORTADORA DE PISO COM MOTOR 4 TEMPOS A GASOLINA, POTÊNCIA DE 13 HP, COM DISCO DE CORTE DIAMANTADO SEGMENTADO PARA CONCRETO, DIÂMETRO DE 350 MM, FURO DE 1" (14 X 1") - MATERIAIS NA OPERAÇÃO. AF_08/2015 | H | 9,58 | - | 9,58 | - |
| 95281 | DESEMPENADEIRA DE CONCRETO, PESO DE 78 KG, 4 PÁS, MOTOR A GASOLINA, POTÊNCIA 5,5 HP MATERIAIS NA OPERAÇÃO. AF_05/2023 | H | 9,51 | - | 9,51 | - |
| 95278 | DESEMPENADEIRA DE CONCRETO, PESO DE 78 KG, 4 PÁS, MOTOR A GASOLINA, POTÊNCIA 5,5 HP - DEPRECIAÇÃO. AF_05/2023 | H | 0,67 | 100 % | 0,67 | 100 % |
| 95279 | DESEMPENADEIRA DE CONCRETO, PESO DE 78 KG, 4 PÁS, MOTOR A GASOLINA, POTÊNCIA 5,5 HP - JUROS. AF_05/2023 | H | 0,13 | 100 % | 0,13 | 100 % |
| 95280 | DESEMPENADEIRA DE CONCRETO, PESO DE 78 KG, 4 PÁS, MOTOR A GASOLINA, POTÊNCIA 5,5 HP - MANUTENÇÃO. AF_05/2023 | H | 0,65 | 100 % | 0,65 | 100 % |
| 95124 | DISTRIBUIDOR DE AGREGADOS AUTOPROPELIDO, C/AP 3 M3, A DIESEL, POTÊNCIA 176CV - JUROS. AF_07/2016 | H | 5,51 | 100 % | 5,51 | 100 % |
| 95123 | DISTRIBUIDOR DE AGREGADOS AUTOPROPELIDO, CAP 3 M3, A DIESEL, POTÊNCIA 176CV - DEPRECIAÇÃO. AF_07/2016 | H | 17,87 | 100 % | 17,87 | 100 % |
| 95125 | DISTRIBUIDOR DE AGREGADOS AUTOPROPELIDO, CAP 3 M3, A DIESEL, POTÊNCIA 176CV - MANUTENÇÃO. AF_07/2016 | H | 19,56 | 100 % | 19,56 | 100 % |
| 95126 | DISTRIBUIDOR DE AGREGADOS AUTOPROPELIDO, CAP 3 M3, A DIESEL, POTÊNCIA 176CV - MATERIAIS NA OPERAÇÃO. AF_07/2016 | H | 159,47 | - | 159,47 | - |
| 92040 | DISTRIBUIDOR DE AGREGADOS REBOCAVEL, CAPACIDADE 1,9 M³, LARGURA DE TRABALHO 3,66 M - DEPRECIAÇÃO. AF_11/2015 | H | 6,47 | 100 % | 6,47 | 100 % |
| 92041 | DISTRIBUIDOR DE AGREGADOS REBOCAVEL, CAPACIDADE 1,9 M³, LARGURA DE TRABALHO 3,66 M - JUROS. AF_11/2015 | H | 1,33 | 100 % | 1,33 | 100 % |
| 92042 | DISTRIBUIDOR DE AGREGADOS REBOCAVEL, CAPACIDADE 1,9 M³, LARGURA DE TRABALHO 3,66 M - MANUTENÇÃO. AF_11/2015 | H | 5,39 | 100 % | 5,39 | 100 % |
| 102829 | DOBRADEIRA TDC, ESPESSURA 1,5MM - DEPRECIAÇÃO. AF_05/2023 | H | - | - | - | - |
| 102830 | DOBRADEIRA TDC, ESPESSURA 1,5MM - JUROS. AF_05/2023 | H | - | - | - | - |
| 102831 | DOBRADEIRA TDC, ESPESSURA 1,5MM - MANUTENÇÃO. AF_05/2023 | H | - | - | - | - |
| 92114 | DOSADOR DE AREIA, CAPACIDADE DE 26 LITROS - DEPRECIAÇÃO. AF_05/2023 | H | 0,26 | - | 0,26 | - |
| 92115 | DOSADOR DE AREIA, CAPACIDADE DE 26 LITROS - JUROS. AF_05/2023 | H | 0,05 | - | 0,05 | - |
| 92116 | DOSADOR DE AREIA, CAPACIDADE DE 26 LITROS - MANUTENÇÃO. AF_05/2023 | H | 0,18 | - | 0,18 | - |
| 102912 | ENCERADEIRA INDUSTRIAL, 400 MM, 220V, 1 HP - DEPRECIAÇÃO. AF_05/2023 | H | - | - | - | - |
| 102913 | ENCERADEIRA INDUSTRIAL, 400 MM, 220V, 1 HP - JUROS. AF_05/2023 | H | - | - | - | - |
| 102914 | ENCERADEIRA INDUSTRIAL, 400 MM, 220V, 1 HP - MANUTENÇÃO. AF_05/2023 | H | - | - | - | - |
| 102915 | ENCERADEIRA INDUSTRIAL, 400 MM, 220V, 1 HP - MATERIAIS NA OPERAÇÃO. AF_05/2023 | H | 0,45 | - | 0,45 | - |
| 95716 | ESCAVADEIRA HIDRAULICA SOBRE ESTEIRA, EQUIPADA COM CLAMSHELL, COM CAPACIDADE DA CAÇAMBA ENTRE 1,20 E 1,50 M3, PESO OPERACIONAL ENTRE 20,00 E 22,00 TON, POTENCIA LIQUIDA ENTRE 150 E 160 HP - DEPRECIAÇÃO. AF_11/2016 | H | 65,91 | 100 % | 65,91 | 100 % |

RELATÓRIO DE CUSTOS DE COMPOSIÇÕES

Encargos sociais SEM desoneração:

Horista: **110,11%**Mensalista: **70,19%**Mês de Referência: **03/2025**Localidade: **BRASILIA - DF**

Encargos sociais COM desoneração:

Horista: **88,17%**Mensalista: **52,39%**Data de emissão: **11/04/2025**

| Código | Descrição da Composição | Unid. | Custo Total (R\$) | | | |
|--------|---|-------|-------------------|-------|-----------------|-------|
| | | | SEM desoneração | | COM desoneração | |
| 95717 | ESCAVADEIRA HIDRAULICA SOBRE ESTEIRA, EQUIPADA COM CLAMSHELL, COM CAPACIDADE DA CAÇAMBA ENTRE 1,20 E 1,50 M3, PESO OPERACIONAL ENTRE 20,00 E 22,00 TON, POTENCIA LIQUIDA ENTRE 150 E 160 HP - JUROS. AF_11/2016 | H | 17,42 | 100 % | 17,42 | 100 % |
| 95718 | ESCAVADEIRA HIDRAULICA SOBRE ESTEIRA, EQUIPADA COM CLAMSHELL, COM CAPACIDADE DA CAÇAMBA ENTRE 1,20 E 1,50 M3, PESO OPERACIONAL ENTRE 20,00 E 22,00 TON, POTENCIA LIQUIDA ENTRE 150 E 160 HP - MANUTENÇÃO. AF_11/2016 | H | 82,39 | 100 % | 82,39 | 100 % |
| 95719 | ESCAVADEIRA HIDRAULICA SOBRE ESTEIRA, EQUIPADA COM CLAMSHELL, COM CAPACIDADE DA CAÇAMBA ENTRE 1,20 E 1,50 M3, PESO OPERACIONAL ENTRE 20,00 E 22,00 TON, POTENCIA LIQUIDA ENTRE 150 E 160 HP - MATERIAIS NA OPERAÇÃO. AF_11/2016 | H | 97,39 | - | 97,39 | - |
| 104715 | ESCAVADEIRA HIDRÁULICA DE BRAÇO LONGO (LONGO ALCANCE) SOBRE ESTEIRAS, CAÇAMBA 0,52 M3, PESO OPERACIONAL 24 T, POTÊNCIA LIQUIDA 155 HP - MATERIAIS NA OPERAÇÃO. AF_06/2023 | H | 97,39 | - | 97,39 | - |
| 104712 | ESCAVADEIRA HIDRÁULICA DE BRAÇO LONGO (LONGO ALCANCE) SOBRE ESTEIRAS, CAÇAMBA 0,52 M3, PESO OPERACIONAL 24 T, POTÊNCIA LIQUIDA 155 HP - DEPRECIAÇÃO. AF_06/2023 | H | 61,95 | 100 % | 61,95 | 100 % |
| 104713 | ESCAVADEIRA HIDRÁULICA DE BRAÇO LONGO (LONGO ALCANCE) SOBRE ESTEIRAS, CAÇAMBA 0,52 M3, PESO OPERACIONAL 24 T, POTÊNCIA LIQUIDA 155 HP - JUROS. AF_06/2023 | H | 16,37 | 100 % | 16,37 | 100 % |
| 104714 | ESCAVADEIRA HIDRÁULICA DE BRAÇO LONGO (LONGO ALCANCE) SOBRE ESTEIRAS, CAÇAMBA 0,52 M3, PESO OPERACIONAL 24 T, POTÊNCIA LIQUIDA 155 HP - MANUTENÇÃO. AF_06/2023 | H | 77,43 | 100 % | 77,43 | 100 % |
| 102894 | ESCAVADEIRA HIDRÁULICA SOBRE ESTEIRA, PESO OPERACIONAL ENTRE 22,00 E 23,50 T, POTÊNCIA NOMINAL 139 HP, COM MARTELO ROMPEDOR HIDRÁULICO 1700 KG - DEPRECIAÇÃO. AF_04/2019 | H | - | - | - | - |
| 104161 | ESCAVADEIRA HIDRÁULICA SOBRE ESTEIRA, PESO OPERACIONAL ENTRE 22,00 E 23,50 T, POTÊNCIA NOMINAL 139 HP, COM MARTELO ROMPEDOR HIDRÁULICO 1700 KG - JUROS. AF_04/2019 | H | - | - | - | - |
| 102896 | ESCAVADEIRA HIDRÁULICA SOBRE ESTEIRA, PESO OPERACIONAL ENTRE 22,00 E 23,50 T, POTÊNCIA NOMINAL 139 HP, COM MARTELO ROMPEDOR HIDRÁULICO 1700 KG - MANUTENÇÃO. AF_04/2019 | H | - | - | - | - |
| 102897 | ESCAVADEIRA HIDRÁULICA SOBRE ESTEIRA, PESO OPERACIONAL ENTRE 22,00 E 23,50 T, POTÊNCIA NOMINAL 139 HP, COM MARTELO ROMPEDOR HIDRÁULICO 1700 KG - MATERIAIS NA OPERAÇÃO. AF_04/2019 | H | 97,39 | - | 97,39 | - |
| 5627 | ESCAVADEIRA HIDRÁULICA SOBRE ESTEIRAS, CAÇAMBA 0,80 M3, PESO OPERACIONAL 17 T, POTENCIA BRUTA 111 HP - DEPRECIAÇÃO. AF_06/2014 | H | 47,60 | 100 % | 47,60 | 100 % |
| 5628 | ESCAVADEIRA HIDRÁULICA SOBRE ESTEIRAS, CAÇAMBA 0,80 M3, PESO OPERACIONAL 17 T, POTENCIA BRUTA 111 HP - JUROS. AF_06/2014 | H | 12,58 | 100 % | 12,58 | 100 % |
| 5629 | ESCAVADEIRA HIDRÁULICA SOBRE ESTEIRAS, CAÇAMBA 0,80 M3, PESO OPERACIONAL 17 T, POTENCIA BRUTA 111 HP - MANUTENÇÃO. AF_06/2014 | H | 59,50 | 100 % | 59,50 | 100 % |
| 5630 | ESCAVADEIRA HIDRÁULICA SOBRE ESTEIRAS, CAÇAMBA 0,80 M3, PESO OPERACIONAL 17 T, POTENCIA BRUTA 111 HP - MATERIAIS NA OPERAÇÃO. AF_06/2014 | H | 69,78 | - | 69,78 | - |
| 88900 | ESCAVADEIRA HIDRÁULICA SOBRE ESTEIRAS, CAÇAMBA 1,20 M3, PESO OPERACIONAL 21 T, POTÊNCIA BRUTA 155 HP - DEPRECIAÇÃO. AF_06/2014 | H | 53,86 | 100 % | 53,86 | 100 % |
| 88902 | ESCAVADEIRA HIDRÁULICA SOBRE ESTEIRAS, CAÇAMBA 1,20 M3, PESO OPERACIONAL 21 T, POTÊNCIA BRUTA 155 HP - JUROS. AF_06/2014 | H | 14,23 | 100 % | 14,23 | 100 % |
| 88903 | ESCAVADEIRA HIDRÁULICA SOBRE ESTEIRAS, CAÇAMBA 1,20 M3, PESO OPERACIONAL 21 T, POTÊNCIA BRUTA 155 HP - MANUTENÇÃO. AF_06/2014 | H | 67,32 | 100 % | 67,32 | 100 % |
| 88904 | ESCAVADEIRA HIDRÁULICA SOBRE ESTEIRAS, CAÇAMBA 1,20 M3, PESO OPERACIONAL 21 T, POTÊNCIA BRUTA 155 HP - MATERIAIS NA OPERAÇÃO. AF_06/2014 | H | 97,39 | - | 97,39 | - |
| 88569 | ESPARGIDOR DE ASFALTO PRESSURIZADO COM TANQUE DE 2500 L, REBOCÁVEL COM MOTOR A GASOLINA POTÊNCIA 3,4 HP - DEPRECIAÇÃO. AF_07/2014 | H | 3,71 | 100 % | 3,71 | 100 % |
| 88570 | ESPARGIDOR DE ASFALTO PRESSURIZADO COM TANQUE DE 2500 L, REBOCÁVEL COM MOTOR A GASOLINA POTÊNCIA 3,4 HP - JUROS. AF_07/2014 | H | 1,28 | 100 % | 1,28 | 100 % |
| 5765 | ESPARGIDOR DE ASFALTO PRESSURIZADO COM TANQUE DE 2500 L, REBOCÁVEL COM MOTOR A GASOLINA POTÊNCIA 3,4 HP - MANUTENÇÃO. AF_07/2014 | H | 4,64 | 100 % | 4,64 | 100 % |
| 5766 | ESPARGIDOR DE ASFALTO PRESSURIZADO COM TANQUE DE 2500 L, REBOCÁVEL COM MOTOR A GASOLINA POTÊNCIA 3,4 HP - MATERIAIS NA OPERAÇÃO. AF_07/2014 | H | 3,17 | - | 3,17 | - |

RELATÓRIO DE CUSTOS DE COMPOSIÇÕES

Encargos sociais SEM desoneração:

Horista: **110,11%**Mensalista: **70,19%**Mês de Referência: **03/2025**Localidade: **BRASILIA - DF**

Encargos sociais COM desoneração:

Horista: **88,17%**Mensalista: **52,39%**Data de emissão: **11/04/2025**

| Código | Descrição da Composição | Unid. | Custo Total (R\$) | | | |
|--------|---|-------|-------------------|-------|-----------------|-------|
| | | | SEM desoneração | %AS | COM desoneração | %AS |
| 91468 | ESPARGIDOR DE ASFALTO PRESSURIZADO, TANQUE 6 M3 COM ISOLAÇÃO TÉRMICA, AQUECIDO COM 2 MAÇARICOS, COM BARRA ESPARGIDORA 3,60 M, MONTADO SOBRE CAMINHÃO TOCO, PBT 14.300 KG, POTÊNCIA 185 CV - DEPRECIAÇÃO. AF_05/2023 | H | 25,92 | 100 % | 25,92 | 100 % |
| 91484 | ESPARGIDOR DE ASFALTO PRESSURIZADO, TANQUE 6 M3 COM ISOLAÇÃO TÉRMICA, AQUECIDO COM 2 MAÇARICOS, COM BARRA ESPARGIDORA 3,60 M, MONTADO SOBRE CAMINHÃO TOCO, PBT 14.300 KG, POTÊNCIA 185 CV - IMPOSTOS E SEGUROS. AF_05/2023 | H | 4,10 | 100 % | 4,10 | 100 % |
| 91469 | ESPARGIDOR DE ASFALTO PRESSURIZADO, TANQUE 6 M3 COM ISOLAÇÃO TÉRMICA, AQUECIDO COM 2 MAÇARICOS, COM BARRA ESPARGIDORA 3,60 M, MONTADO SOBRE CAMINHÃO TOCO, PBT 14.300 KG, POTÊNCIA 185 CV - JUROS. AF_05/2023 | H | 10,15 | 100 % | 10,15 | 100 % |
| 83361 | ESPARGIDOR DE ASFALTO PRESSURIZADO, TANQUE 6 M3 COM ISOLAÇÃO TÉRMICA, AQUECIDO COM 2 MAÇARICOS, COM BARRA ESPARGIDORA 3,60 M, MONTADO SOBRE CAMINHÃO TOCO, PBT 14.300 KG, POTÊNCIA 185 CV - MANUTENÇÃO. AF_08/2015 | H | 43,63 | 100 % | 43,63 | 100 % |
| 91485 | ESPARGIDOR DE ASFALTO PRESSURIZADO, TANQUE 6 M3 COM ISOLAÇÃO TÉRMICA, AQUECIDO COM 2 MAÇARICOS, COM BARRA ESPARGIDORA 3,60 M, MONTADO SOBRE CAMINHÃO TOCO, PBT 14.300 KG, POTÊNCIA 185 CV - MATERIAIS NA OPERAÇÃO. AF_05/2023 | H | 167,63 | - | 167,63 | - |
| 102835 | ESTABILIZADOR DE LINHA E PRESSÃO, CAPACIDADE DE 120 BAR, COM MANÔMETRO DE LEITURA, REGISTRO DE 1 COM RETORNO E LINHA - DEPRECIAÇÃO. AF_05/2023 | H | - | - | - | - |
| 102836 | ESTABILIZADOR DE LINHA E PRESSÃO, CAPACIDADE DE 120 BAR, COM MANÔMETRO DE LEITURA, REGISTRO DE 1 COM RETORNO E LINHA - JUROS. AF_05/2023 | H | - | - | - | - |
| 102837 | ESTABILIZADOR DE LINHA E PRESSÃO, CAPACIDADE DE 120 BAR, COM MANÔMETRO DE LEITURA, REGISTRO DE 1 COM RETORNO E LINHA - MANUTENÇÃO. AF_05/2023 | H | - | - | - | - |
| 89230 | FRESADORA DE ASFALTO A FRIO SOBRE RODAS, LARGURA FRESAGEM DE 1,0 M, POTÊNCIA 208 HP - DEPRECIAÇÃO. AF_11/2014 | H | 114,32 | 100 % | 114,32 | 100 % |
| 89231 | FRESADORA DE ASFALTO A FRIO SOBRE RODAS, LARGURA FRESAGEM DE 1,0 M, POTÊNCIA 208 HP - JUROS. AF_11/2014 | H | 35,00 | 100 % | 35,00 | 100 % |
| 89232 | FRESADORA DE ASFALTO A FRIO SOBRE RODAS, LARGURA FRESAGEM DE 1,0 M, POTÊNCIA 208 HP - MANUTENÇÃO. AF_11/2014 | H | 203,93 | 100 % | 203,93 | 100 % |
| 89233 | FRESADORA DE ASFALTO A FRIO SOBRE RODAS, LARGURA FRESAGEM DE 1,0 M, POTÊNCIA 208 HP - MATERIAIS NA OPERAÇÃO. AF_11/2014 | H | 180,98 | - | 180,98 | - |
| 89236 | FRESADORA DE ASFALTO A FRIO SOBRE RODAS, LARGURA FRESAGEM DE 2,0 M, POTÊNCIA 550 HP - DEPRECIAÇÃO. AF_11/2014 | H | 267,06 | 100 % | 267,06 | 100 % |
| 89237 | FRESADORA DE ASFALTO A FRIO SOBRE RODAS, LARGURA FRESAGEM DE 2,0 M, POTÊNCIA 550 HP - JUROS. AF_11/2014 | H | 81,77 | 100 % | 81,77 | 100 % |
| 89238 | FRESADORA DE ASFALTO A FRIO SOBRE RODAS, LARGURA FRESAGEM DE 2,0 M, POTÊNCIA 550 HP - MANUTENÇÃO. AF_11/2014 | H | 476,37 | 100 % | 476,37 | 100 % |
| 89239 | FRESADORA DE ASFALTO A FRIO SOBRE RODAS, LARGURA FRESAGEM DE 2,0 M, POTÊNCIA 550 HP - MATERIAIS NA OPERAÇÃO. AF_11/2014 | H | 478,61 | - | 478,61 | - |
| 102930 | FURADEIRA ELETROMAGNÉTICA, VELOCIDADE (SEM CARGA/ COM CARGA) 450/ 270 RPM, ESPESSURA MÁXIMA DA CHAPA A SER FURADA 50 MM, PORÇA DE ADESÃO MAGNÉTICA 17000 N, POTÊNCIA 1100 W, ALIMENTÇÃO 220 - 60 HZ, MONOFÁSICA - DEPRECIAÇÃO. AF_08/2019 | H | - | - | - | - |
| 102931 | FURADEIRA ELETROMAGNÉTICA, VELOCIDADE (SEM CARGA/ COM CARGA) 450/ 270 RPM, ESPESSURA MÁXIMA DA CHAPA A SER FURADA 50 MM, PORÇA DE ADESÃO MAGNÉTICA 17000 N, POTÊNCIA 1100 W, ALIMENTÇÃO 220 - 60 HZ, MONOFÁSICA - JUROS. AF_08/2019 | H | - | - | - | - |
| 102932 | FURADEIRA ELETROMAGNÉTICA, VELOCIDADE (SEM CARGA/ COM CARGA) 450/ 270 RPM, ESPESSURA MÁXIMA DA CHAPA A SER FURADA 50 MM, PORÇA DE ADESÃO MAGNÉTICA 17000 N, POTÊNCIA 1100 W, ALIMENTÇÃO 220 - 60 HZ, MONOFÁSICA - MANUTENÇÃO. AF_08/2019 | H | - | - | - | - |
| 102933 | FURADEIRA ELETROMAGNÉTICA, VELOCIDADE (SEM CARGA/ COM CARGA) 450/ 270 RPM, ESPESSURA MÁXIMA DA CHAPA A SER FURADA 50 MM, PORÇA DE ADESÃO MAGNÉTICA 17000 N, POTÊNCIA 1100 W, ALIMENTÇÃO 220 - 60 HZ, MONOFÁSICA - MATERIAIS NA OPERAÇÃO. AF_08/2019 | H | 0,67 | - | 0,67 | - |

RELATÓRIO DE CUSTOS DE COMPOSIÇÕES

Encargos sociais SEM desoneração:

Horista: **110,11%**Mensalista: **70,19%**Mês de Referência: **03/2025**Localidade: **BRASILIA - DF**

Encargos sociais COM desoneração:

Horista: **88,17%**Mensalista: **52,39%**Data de emissão: **11/04/2025**

| Código | Descrição da Composição | Unid. | Custo Total (R\$) | | | |
|--------|---|-------|-------------------|-------|-----------------|-------|
| | | | SEM desoneração | | COM desoneração | |
| 93411 | GERADOR PORTÁTIL MONOFÁSICO, POTÊNCIA 5500 VA, MOTOR A GASOLINA, POTÊNCIA DO MOTOR 13 CV - DEPRECIAÇÃO. AF_03/2016 | H | 0,36 | 100 % | 0,36 | 100 % |
| 93412 | GERADOR PORTÁTIL MONOFÁSICO, POTÊNCIA 5500 VA, MOTOR A GASOLINA, POTÊNCIA DO MOTOR 13 CV - JUROS. AF_03/2016 | H | 0,13 | 100 % | 0,13 | 100 % |
| 93413 | GERADOR PORTÁTIL MONOFÁSICO, POTÊNCIA 5500 VA, MOTOR A GASOLINA, POTÊNCIA DO MOTOR 13 CV - MANUTENÇÃO. AF_03/2016 | H | 0,32 | 100 % | 0,32 | 100 % |
| 93414 | GERADOR PORTÁTIL MONOFÁSICO, POTÊNCIA 5500 VA, MOTOR A GASOLINA, POTÊNCIA DO MOTOR 13 CV - MATERIAIS NA OPERAÇÃO. AF_03/2016 | H | 12,03 | - | 12,03 | - |
| 88855 | GRADE DE DISCO CONTROLE REMOTO REBOCÁVEL, COM 24 DISCOS 24" X 6 MM COM PNEUS PARA TRANSPORTE - DEPRECIAÇÃO. AF_06/2014 | H | 3,31 | 100 % | 3,31 | 100 % |
| 88856 | GRADE DE DISCO CONTROLE REMOTO REBOCÁVEL, COM 24 DISCOS 24" X 6 MM COM PNEUS PARA TRANSPORTE - JUROS. AF_06/2014 | H | 0,91 | 100 % | 0,91 | 100 % |
| 5658 | GRADE DE DISCO CONTROLE REMOTO REBOCÁVEL, COM 24 DISCOS 24" X 6 MM COM PNEUS PARA TRANSPORTE - MANUTENÇÃO. AF_06/2014 | H | 2,30 | 100 % | 2,30 | 100 % |
| 53840 | GRADE DE DISCO REBOCÁVEL COM 20 DISCOS 24" X 6 MM COM PNEUS PARA TRANSPORTE - DEPRECIAÇÃO. AF_06/2014 | H | 2,60 | 100 % | 2,60 | 100 % |
| 87026 | GRADE DE DISCO REBOCÁVEL COM 20 DISCOS 24" X 6 MM COM PNEUS PARA TRANSPORTE - JUROS. AF_06/2014 | H | 0,71 | 100 % | 0,71 | 100 % |
| 53841 | GRADE DE DISCO REBOCÁVEL COM 20 DISCOS 24" X 6 MM COM PNEUS PARA TRANSPORTE - MANUTENÇÃO. AF_06/2014 | H | 1,80 | 100 % | 1,80 | 100 % |
| 95209 | GRUA ASCENCIONAL, LANÇA DE 42 M, CAPACIDADE DE 1,5 T A 30 M, ALTURA ATÉ 39 M JUROS. AF_05/2023 | H | 12,42 | 100 % | 12,42 | 100 % |
| 95210 | GRUA ASCENCIONAL, LANÇA DE 42 M, CAPACIDADE DE 1,5 T A 30 M, ALTURA ATÉ 39 M MANUTENÇÃO. AF_05/2023 | H | 58,74 | 100 % | 58,74 | 100 % |
| 95211 | GRUA ASCENCIONAL, LANÇA DE 42 M, CAPACIDADE DE 1,5 T A 30 M, ALTURA ATÉ 39 M MATERIAIS NA OPERAÇÃO. AF_05/2023 | H | 6,73 | - | 6,73 | - |
| 93267 | GRUA ASCENCIONAL, LANÇA DE 30 M, CAPACIDADE DE 1,0 T A 30 M, ALTURA ATÉ 39 M DEPRECIAÇÃO. AF_05/2023 | H | 26,66 | 100 % | 26,66 | 100 % |
| 93269 | GRUA ASCENCIONAL, LANÇA DE 30 M, CAPACIDADE DE 1,0 T A 30 M, ALTURA ATÉ 39 M JUROS. AF_05/2023 | H | 10,00 | 100 % | 10,00 | 100 % |
| 93270 | GRUA ASCENCIONAL, LANÇA DE 30 M, CAPACIDADE DE 1,0 T A 30 M, ALTURA ATÉ 39 M MANUTENÇÃO. AF_05/2023 | H | 25,92 | 100 % | 25,92 | 100 % |
| 93271 | GRUA ASCENCIONAL, LANÇA DE 30 M, CAPACIDADE DE 1,0 T A 30 M, ALTURA ATÉ 39 M MATERIAIS NA OPERAÇÃO. AF_05/2023 | H | 6,73 | - | 6,73 | - |
| 95208 | GRUA ASCENCIONAL, LANÇA DE 42 M, CAPACIDADE DE 1,5 T A 30 M, ALTURA ATÉ 39 M DEPRECIAÇÃO. AF_05/2023 | H | 53,71 | 100 % | 53,71 | 100 % |
| 83761 | GRUPO DE SOLDAGEM COM GERADOR A DIESEL 60 CV PARA SOLDA ELÉTRICA, SOBRE 04 RODAS, COM MOTOR 4 CILINDROS 600 A - DEPRECIAÇÃO. AF_02/2016 | H | 10,21 | 100 % | 10,21 | 100 % |
| 83764 | GRUPO DE SOLDAGEM COM GERADOR A DIESEL 60 CV PARA SOLDA ELÉTRICA, SOBRE 04 RODAS, COM MOTOR 4 CILINDROS 600 A - JUROS. AF_02/2016 | H | 3,60 | 100 % | 3,60 | 100 % |
| 83762 | GRUPO DE SOLDAGEM COM GERADOR A DIESEL 60 CV PARA SOLDA ELÉTRICA, SOBRE 04 RODAS, COM MOTOR 4 CILINDROS 600 A - MANUTENÇÃO. AF_02/2016 | H | 9,11 | 100 % | 9,11 | 100 % |
| 83763 | GRUPO DE SOLDAGEM COM GERADOR A DIESEL 60 CV PARA SOLDA ELÉTRICA, SOBRE 04 RODAS, COM MOTOR 4 CILINDROS 600 A - MATERIAIS NA OPERAÇÃO. AF_02/2016 | H | 54,36 | - | 54,36 | - |
| 95874 | GRUPO GERADOR COM CARENAGEM, MOTOR DIESEL POTÊNCIA STANDART ENTRE 250 E 260 KVA - DEPRECIAÇÃO. AF_12/2016 | H | 10,91 | 100 % | 10,91 | 100 % |
| 95869 | GRUPO GERADOR COM CARENAGEM, MOTOR DIESEL POTÊNCIA STANDART ENTRE 250 E 260 KVA - JUROS. AF_12/2016 | H | 3,84 | 100 % | 3,84 | 100 % |
| 95870 | GRUPO GERADOR COM CARENAGEM, MOTOR DIESEL POTÊNCIA STANDART ENTRE 250 E 260 KVA - MANUTENÇÃO. AF_12/2016 | H | 9,73 | 100 % | 9,73 | 100 % |

RELATÓRIO DE CUSTOS DE COMPOSIÇÕES

Encargos sociais SEM desoneração:

Horista: **110,11%**Mensalista: **70,19%**Mês de Referência: **03/2025**Localidade: **BRASILIA - DF**

Encargos sociais COM desoneração:

Horista: **88,17%**Mensalista: **52,39%**Data de emissão: **11/04/2025**

| Código | Descrição da Composição | Unid. | Custo Total (R\$) | | | |
|--------|---|-------|-------------------|-----|-----------------|-----|
| | | | SEM desoneração | %AS | COM desoneração | %AS |
| 95871 | GRUPO GERADOR COM CARENAGEM, MOTOR DIESEL POTÊNCIA STANDART ENTRE 250 E 260 KVA - MATERIAIS NA OPERAÇÃO. AF_12/2016 | H | 295,74 | - | 295,74 | - |
| 104684 | GRUPO GERADOR DIESEL, COM CARENAGEM, POTÊNCIA STANDART ENTRE 400 E 460 KVA, VELOCIDADE DE 1800 RPM, FREQUÊNCIA DE 60 HZ - DEPRECIAÇÃO. AF_05/2023 | H | - | - | - | - |
| 104685 | GRUPO GERADOR DIESEL, COM CARENAGEM, POTÊNCIA STANDART ENTRE 400 E 460 KVA, VELOCIDADE DE 1800 RPM, FREQUÊNCIA DE 60 HZ - JUROS. AF_05/2023 | H | - | - | - | - |
| 104686 | GRUPO GERADOR DIESEL, COM CARENAGEM, POTÊNCIA STANDART ENTRE 400 E 460 KVA, VELOCIDADE DE 1800 RPM, FREQUÊNCIA DE 60 HZ - MANUTENÇÃO. AF_05/2023 | H | - | - | - | - |
| 104687 | GRUPO GERADOR DIESEL, COM CARENAGEM, POTÊNCIA STANDART ENTRE 400 E 460 KVA, VELOCIDADE DE 1800 RPM, FREQUÊNCIA DE 60 HZ - MATERIAIS NA OPERAÇÃO. AF_05/2023 | H | 486,77 | - | 486,77 | - |
| 73303 | GRUPO GERADOR ESTACIONÁRIO, MOTOR DIESEL POTÊNCIA 170 KVA - DEPRECIAÇÃO. AF_02/2016 | H | 7,66 | 100 | 7,66 | 100 |
| 93235 | GRUPO GERADOR ESTACIONÁRIO, MOTOR DIESEL POTÊNCIA 170 KVA - JUROS. AF_02/2016 | H | 2,70 | 100 | 2,70 | 100 |
| 73307 | GRUPO GERADOR ESTACIONÁRIO, MOTOR DIESEL POTÊNCIA 170 KVA - MANUTENÇÃO. AF_02/2016 | H | 6,84 | 100 | 6,84 | 100 |
| 73311 | GRUPO GERADOR ESTACIONÁRIO, MOTOR DIESEL POTÊNCIA 170 KVA - MATERIAIS NA OPERAÇÃO. AF_02/2016 | H | 192,90 | 2% | 192,90 | 2% |
| 93423 | GRUPO GERADOR ESTACIONÁRIO, POTÊNCIA 150 KVA, MOTOR A DIESEL- DEPRECIAÇÃO. AF_03/2016 | H | 6,82 | 100 | 6,82 | 100 |
| 93424 | GRUPO GERADOR ESTACIONÁRIO, POTÊNCIA 150 KVA, MOTOR A DIESEL- JUROS. AF_03/2016 | H | 2,40 | 100 | 2,40 | 100 |
| 93425 | GRUPO GERADOR ESTACIONÁRIO, POTÊNCIA 150 KVA, MOTOR A DIESEL- MANUTENÇÃO. AF_03/2016 | H | 6,09 | 100 | 6,09 | 100 |
| 93426 | GRUPO GERADOR ESTACIONÁRIO, POTÊNCIA 150 KVA, MOTOR A DIESEL- MATERIAIS NA OPERAÇÃO. AF_03/2016 | H | 173,59 | 2% | 173,59 | 2% |
| 93417 | GRUPO GERADOR REBOCÁVEL, POTÊNCIA 66 KVA, MOTOR A DIESEL - DEPRECIAÇÃO. AF_03/2016 | H | 4,82 | 100 | 4,82 | 100 |
| 93418 | GRUPO GERADOR REBOCÁVEL, POTÊNCIA 66 KVA, MOTOR A DIESEL - JUROS. AF_03/2016 | H | 1,70 | 100 | 1,70 | 100 |
| 93419 | GRUPO GERADOR REBOCÁVEL, POTÊNCIA 66 KVA, MOTOR A DIESEL - MANUTENÇÃO. AF_03/2016 | H | 4,30 | 100 | 4,30 | 100 |
| 93420 | GRUPO GERADOR REBOCÁVEL, POTÊNCIA 66 KVA, MOTOR A DIESEL - MATERIAIS NA OPERAÇÃO. AF_03/2016 | H | 72,64 | 2% | 72,64 | 2% |
| 93277 | GUINCHO ELÉTRICO DE COLUNA, CAPACIDADE 400 KG, COM MOTO FREIO, MOTOR TRIFÁSICO DE 1,25 CV - DEPRECIAÇÃO. AF_03/2016 | H | 0,29 | 100 | 0,29 | 100 |
| 93278 | GUINCHO ELÉTRICO DE COLUNA, CAPACIDADE 400 KG, COM MOTO FREIO, MOTOR TRIFÁSICO DE 1,25 CV - JUROS. AF_03/2016 | H | 0,06 | 100 | 0,06 | 100 |
| 93279 | GUINCHO ELÉTRICO DE COLUNA, CAPACIDADE 400 KG, COM MOTO FREIO, MOTOR TRIFÁSICO DE 1,25 CV - MANUTENÇÃO. AF_03/2016 | H | 0,27 | 100 | 0,27 | 100 |
| 93280 | GUINCHO ELÉTRICO DE COLUNA, CAPACIDADE 400 KG, COM MOTO FREIO, MOTOR TRIFÁSICO DE 1,25 CV - MATERIAIS NA OPERAÇÃO. AF_03/2016 | H | 0,56 | - | 0,56 | - |
| 104909 | GUINDASTE DERRICK, LANÇA DE *20* M, CARGA MÁXIMA 10T, POTÊNCIA 45 KW - DEPRECIAÇÃO. AF_01/2024 | H | - | - | - | - |
| 104910 | GUINDASTE DERRICK, LANÇA DE *20* M, CARGA MÁXIMA 10T, POTÊNCIA 45 KW - JUROS. AF_01/2024 | H | - | - | - | - |
| 104911 | GUINDASTE DERRICK, LANÇA DE *20* M, CARGA MÁXIMA 10T, POTÊNCIA 45 KW - MANUTENÇÃO. AF_01/2024 | H | - | - | - | - |
| 104912 | GUINDASTE DERRICK, LANÇA DE *20* M, CARGA MÁXIMA 10T, POTÊNCIA 45 KW - MATERIAIS NA OPERAÇÃO. AF_01/2024 | H | 27,54 | - | 27,54 | - |
| 102840 | GUINDASTE HIDRAULICO AUTOPROPELIDO, COM LANÇA TRELIÇADA 40 M, CAPACIDADE MÁXIMA 75 T, EQUIPADO COM CLAMSHELL - DEPRECIAÇÃO. AF_04/2019 | H | - | - | - | - |
| 102841 | GUINDASTE HIDRAULICO AUTOPROPELIDO, COM LANÇA TRELIÇADA 40 M, CAPACIDADE MÁXIMA 75 T, EQUIPADO COM CLAMSHELL - JUROS. AF_04/2019 | H | - | - | - | - |
| 102842 | GUINDASTE HIDRAULICO AUTOPROPELIDO, COM LANÇA TRELIÇADA 40 M, CAPACIDADE MÁXIMA 75 T, EQUIPADO COM CLAMSHELL - MANUTENÇÃO. AF_04/2019 | H | - | - | - | - |
| 102843 | GUINDASTE HIDRAULICO AUTOPROPELIDO, COM LANÇA TRELIÇADA 40 M, CAPACIDADE MÁXIMA 75 T, EQUIPADO COM CLAMSHELL - MATERIAIS NA OPERAÇÃO. AF_04/2019 | H | 145,80 | - | 145,80 | - |
| 89267 | GUINDASTE HIDRÁULICO AUTOPROPELIDO, COM LANÇA TELESÓPICA 28,80 M, CAPACIDADE MÁXIMA 30 T, POTÊNCIA 97 KW, TRAÇÃO 4 X 4 - DEPRECIAÇÃO. AF_11/2014 | H | 51,81 | 100 | 51,81 | 100 |
| 89269 | GUINDASTE HIDRÁULICO AUTOPROPELIDO, COM LANÇA TELESÓPICA 28,80 M, CAPACIDADE MÁXIMA 30 T, POTÊNCIA 97 KW, TRAÇÃO 4 X 4 - IMPOSTOS E SEGUROS. AF_11/2014 | H | 7,38 | 100 | 7,38 | 100 |

RELATÓRIO DE CUSTOS DE COMPOSIÇÕES

Encargos sociais SEM desoneração:

Horista: **110,11%**Mensalista: **70,19%**Mês de Referência: **03/2025**Localidade: **BRASILIA - DF**

Encargos sociais COM desoneração:

Horista: **88,17%**Mensalista: **52,39%**Data de emissão: **11/04/2025**

| Código | Descrição da Composição | Unid. | Custo Total (R\$) | | | |
|--------|--|-------|-------------------|-------|-----------------|-------|
| | | | SEM desoneração | %AS | COM desoneração | %AS |
| 89268 | GUINDASTE HIDRÁULICO AUTOPROPELIDO, COM LANÇA TElescópica 28,80 M, CAPACIDADE MÁXIMA 30 T, POTÊNCIA 97 KW, TRAÇÃO 4 X 4 - JUROS. AF_11/2014 | H | 18,26 | 100 % | 18,26 | 100 % |
| 89270 | GUINDASTE HIDRÁULICO AUTOPROPELIDO, COM LANÇA TElescópica 28,80 M, CAPACIDADE MÁXIMA 30 T, POTÊNCIA 97 KW, TRAÇÃO 4 X 4 - MANUTENÇÃO. AF_11/2014 | H | 83,29 | 100 % | 83,29 | 100 % |
| 89271 | GUINDASTE HIDRÁULICO AUTOPROPELIDO, COM LANÇA TElescópica 28,80 M, CAPACIDADE MÁXIMA 30 T, POTÊNCIA 97 KW, TRAÇÃO 4 X 4 - MATERIAIS NA OPERAÇÃO. AF_11/2014 | H | 31,42 | - | 31,42 | - |
| 93283 | GUINDASTE HIDRÁULICO AUTOPROPELIDO, COM LANÇA TElescópica 40 M, CAPACIDADE MÁXIMA 60 T, POTÊNCIA 260 KW - DEPRECIAÇÃO. AF_03/2016 | H | 99,64 | 100 % | 99,64 | 100 % |
| 93296 | GUINDASTE HIDRÁULICO AUTOPROPELIDO, COM LANÇA TElescópica 40 M, CAPACIDADE MÁXIMA 60 T, POTÊNCIA 260 KW - IMPOSTOS E SEGUROS. AF_03/2016 | H | 14,19 | 100 % | 14,19 | 100 % |
| 93284 | GUINDASTE HIDRÁULICO AUTOPROPELIDO, COM LANÇA TElescópica 40 M, CAPACIDADE MÁXIMA 60 T, POTÊNCIA 260 KW - JUROS. AF_03/2016 | H | 35,12 | 100 % | 35,12 | 100 % |
| 93285 | GUINDASTE HIDRÁULICO AUTOPROPELIDO, COM LANÇA TElescópica 40 M, CAPACIDADE MÁXIMA 60 T, POTÊNCIA 260 KW - MANUTENÇÃO. AF_03/2016 | H | 160,17 | 100 % | 160,17 | 100 % |
| 93286 | GUINDASTE HIDRÁULICO AUTOPROPELIDO, COM LANÇA TElescópica 40 M, CAPACIDADE MÁXIMA 60 T, POTÊNCIA 260 KW - MATERIAIS NA OPERAÇÃO. AF_03/2016 | H | 9,36 | - | 9,36 | - |
| 104706 | GUINDASTE HIDRÁULICO AUTOPROPELIDO, COM LANÇA TRELICADA 41 M, CAPACIDADE MÁXIMA DE ELEVAÇÃO 43 T, POTÊNCIA 230 KW, EQUIPADO COM CAÇAMBA DE ARRASTO (DRAGLINE) DE 0,76 M3 - DEPRECIAÇÃO. AF_06/2023 | H | - | - | - | - |
| 104707 | GUINDASTE HIDRÁULICO AUTOPROPELIDO, COM LANÇA TRELICADA 41 M, CAPACIDADE MÁXIMA DE ELEVAÇÃO 43 T, POTÊNCIA 230 KW, EQUIPADO COM CAÇAMBA DE ARRASTO (DRAGLINE) DE 0,76 M3 - JUROS. AF_06/2023 | H | - | - | - | - |
| 104708 | GUINDASTE HIDRÁULICO AUTOPROPELIDO, COM LANÇA TRELICADA 41 M, CAPACIDADE MÁXIMA DE ELEVAÇÃO 43 T, POTÊNCIA 230 KW, EQUIPADO COM CAÇAMBA DE ARRASTO (DRAGLINE) DE 0,76 M3 - MANUTENÇÃO. AF_06/2023 | H | - | - | - | - |
| 104709 | GUINDASTE HIDRÁULICO AUTOPROPELIDO, COM LANÇA TRELICADA 41 M, CAPACIDADE MÁXIMA DE ELEVAÇÃO 43 T, POTÊNCIA 230 KW, EQUIPADO COM CAÇAMBA DE ARRASTO (DRAGLINE) DE 0,76 M3 - MATERIAIS NA OPERAÇÃO. AF_06/2023 | H | 1.266,84 | - | 1.266,84 | - |
| 104903 | GUINDASTE HIDRÁULICO RODOVIÁRIO, LANÇA TElescópica DE *50+20* M, CAPACIDADE MÁXIMA DE 90T, 4 EIXOS, POTÊNCIA 330 KW, MOTOR DIESEL - DEPRECIAÇÃO. AF_01/2024 | H | - | - | - | - |
| 104904 | GUINDASTE HIDRÁULICO RODOVIÁRIO, LANÇA TElescópica DE *50+20* M, CAPACIDADE MÁXIMA DE 90T, 4 EIXOS, POTÊNCIA 330 KW, MOTOR DIESEL - JUROS. AF_01/2024 | H | - | - | - | - |
| 104905 | GUINDASTE HIDRÁULICO RODOVIÁRIO, LANÇA TElescópica DE *50+20* M, CAPACIDADE MÁXIMA DE 90T, 4 EIXOS, POTÊNCIA 330 KW, MOTOR DIESEL - MANUTENÇÃO. AF_01/2024 | H | - | - | - | - |
| 104906 | GUINDASTE HIDRÁULICO RODOVIÁRIO, LANÇA TElescópica DE *50+20* M, CAPACIDADE MÁXIMA DE 90T, 4 EIXOS, POTÊNCIA 330 KW, MOTOR DIESEL - MATERIAIS NA OPERAÇÃO. AF_01/2024 | H | 106,92 | - | 106,92 | - |
| 102846 | GUINDASTE SOBRE ESTEIRAS, COM LANÇA TRELICADA 40 M, CAPACIDADE MÁXIMA 75 T - DEPRECIAÇÃO. AF_04/2019 | H | - | - | - | - |
| 102847 | GUINDASTE SOBRE ESTEIRAS, COM LANÇA TRELICADA 40 M, CAPACIDADE MÁXIMA 75 T - JUROS. AF_04/2019 | H | - | - | - | - |
| 102848 | GUINDASTE SOBRE ESTEIRAS, COM LANÇA TRELICADA 40 M, CAPACIDADE MÁXIMA 75 T - MANUTENÇÃO. AF_04/2019 | H | - | - | - | - |
| 102849 | GUINDASTE SOBRE ESTEIRAS, COM LANÇA TRELICADA 40 M, CAPACIDADE MÁXIMA 75 T - MATERIAIS NA OPERAÇÃO. AF_04/2019 | H | 71,28 | - | 71,28 | - |
| 102852 | GUINDASTE SOBRE ESTEIRAS, COM LANÇA TRELICADA 40 M, CAPACIDADE MÁXIMA 75 T, EQUIPADO COM CLAMSHELL - DEPRECIAÇÃO. AF_04/2019 | H | - | - | - | - |
| 102853 | GUINDASTE SOBRE ESTEIRAS, COM LANÇA TRELICADA 40 M, CAPACIDADE MÁXIMA 75 T, EQUIPADO COM CLAMSHELL - JUROS. AF_04/2019 | H | - | - | - | - |
| 102854 | GUINDASTE SOBRE ESTEIRAS, COM LANÇA TRELICADA 40 M, CAPACIDADE MÁXIMA 75 T, EQUIPADO COM CLAMSHELL - MANUTENÇÃO. AF_04/2019 | H | - | - | - | - |

RELATÓRIO DE CUSTOS DE COMPOSIÇÕES

Encargos sociais SEM desoneração:

Horista: **110,11%**Mensalista: **70,19%**Mês de Referência: **03/2025**Localidade: **BRASILIA - DF**

Encargos sociais COM desoneração:

Horista: **88,17%**Mensalista: **52,39%**Data de emissão: **11/04/2025**

| Código | Descrição da Composição | Unid. | Custo Total (R\$) | | | |
|--------|--|-------|-------------------|-------|-----------------|-------|
| | | | SEM desoneração | %AS | COM desoneração | %AS |
| 102855 | GUINDASTE SOBRE ESTEIRAS, COM LANÇA TRELIÇADA 40 M, CAPACIDADE MÁXIMA 75 T, EQUIPADO COM CLAMSHELL - MATERIAIS NA OPERAÇÃO. AF_04/2019 | H | 71,28 | - | 71,28 | - |
| 93397 | GUINDAUTO HIDRÁULICO, CAPACIDADE MÁXIMA DE CARGA 3300 KG, MOMENTO MÁXIMO DE CARGA 5,8 TM, ALCANCE MÁXIMO HORIZONTAL 7,60 M, INCLUSIVE CAMINHÃO TOCO PBT 16.000 KG, POTÊNCIA DE 189 CV - DEPRECIAÇÃO. AF_03/2016 | H | 25,45 | 100 % | 25,45 | 100 % |
| 93399 | GUINDAUTO HIDRÁULICO, CAPACIDADE MÁXIMA DE CARGA 3300 KG, MOMENTO MÁXIMO DE CARGA 5,8 TM, ALCANCE MÁXIMO HORIZONTAL 7,60 M, INCLUSIVE CAMINHÃO TOCO PBT 16.000 KG, POTÊNCIA DE 189 CV - IMPOSTOS E SEGUROS. AF_03/2016 | H | 3,88 | 100 % | 3,88 | 100 % |
| 93398 | GUINDAUTO HIDRÁULICO, CAPACIDADE MÁXIMA DE CARGA 3300 KG, MOMENTO MÁXIMO DE CARGA 5,8 TM, ALCANCE MÁXIMO HORIZONTAL 7,60 M, INCLUSIVE CAMINHÃO TOCO PBT 16.000 KG, POTÊNCIA DE 189 CV - JUROS. AF_03/2016 | H | 9,61 | 100 % | 9,61 | 100 % |
| 93400 | GUINDAUTO HIDRÁULICO, CAPACIDADE MÁXIMA DE CARGA 3300 KG, MOMENTO MÁXIMO DE CARGA 5,8 TM, ALCANCE MÁXIMO HORIZONTAL 7,60 M, INCLUSIVE CAMINHÃO TOCO PBT 16.000 KG, POTÊNCIA DE 189 CV - MANUTENÇÃO. AF_03/2016 | H | 44,20 | 100 % | 44,20 | 100 % |
| 93401 | GUINDAUTO HIDRÁULICO, CAPACIDADE MÁXIMA DE CARGA 3300 KG, MOMENTO MÁXIMO DE CARGA 5,8 TM, ALCANCE MÁXIMO HORIZONTAL 7,60 M, INCLUSIVE CAMINHÃO TOCO PBT 16.000 KG, POTÊNCIA DE 189 CV - MATERIAIS NA OPERAÇÃO. AF_03/2016 | H | 171,26 | - | 171,26 | - |
| 89259 | GUINDAUTO HIDRÁULICO, CAPACIDADE MÁXIMA DE CARGA 6200 KG, MOMENTO MÁXIMO DE CARGA 11,7 TM, ALCANCE MÁXIMO HORIZONTAL 9,70 M, INCLUSIVE CAMINHÃO TOCO PBT 16.000 KG, POTÊNCIA DE 189 CV - DEPRECIAÇÃO. AF_06/2014 | H | 27,74 | 100 % | 27,74 | 100 % |
| 91466 | GUINDAUTO HIDRÁULICO, CAPACIDADE MÁXIMA DE CARGA 6200 KG, MOMENTO MÁXIMO DE CARGA 11,7 TM, ALCANCE MÁXIMO HORIZONTAL 9,70 M, INCLUSIVE CAMINHÃO TOCO PBT 16.000 KG, POTÊNCIA DE 189 CV - IMPOSTOS E SEGUROS. AF_08/2015 | H | 4,12 | 100 % | 4,12 | 100 % |
| 89260 | GUINDAUTO HIDRÁULICO, CAPACIDADE MÁXIMA DE CARGA 6200 KG, MOMENTO MÁXIMO DE CARGA 11,7 TM, ALCANCE MÁXIMO HORIZONTAL 9,70 M, INCLUSIVE CAMINHÃO TOCO PBT 16.000 KG, POTÊNCIA DE 189 CV - JUROS. AF_06/2014 | H | 10,21 | 100 % | 10,21 | 100 % |
| 89262 | GUINDAUTO HIDRÁULICO, CAPACIDADE MÁXIMA DE CARGA 6200 KG, MOMENTO MÁXIMO DE CARGA 11,7 TM, ALCANCE MÁXIMO HORIZONTAL 9,70 M, INCLUSIVE CAMINHÃO TOCO PBT 16.000 KG, POTÊNCIA DE 189 CV - MANUTENÇÃO. AF_06/2014 | H | 47,06 | 100 % | 47,06 | 100 % |
| 91467 | GUINDAUTO HIDRÁULICO, CAPACIDADE MÁXIMA DE CARGA 6200 KG, MOMENTO MÁXIMO DE CARGA 11,7 TM, ALCANCE MÁXIMO HORIZONTAL 9,70 M, INCLUSIVE CAMINHÃO TOCO PBT 16.000 KG, POTÊNCIA DE 189 CV - MATERIAIS NA OPERAÇÃO. AF_08/2015 | H | 171,26 | - | 171,26 | - |
| 105839 | GUINDAUTO HIDRÁULICO, CAPACIDADE MÁXIMA DE CARGA 6200 KG, MOMENTO MÁXIMO DE CARGA 11,7 TM, ALCANCE MÁXIMO HORIZONTAL 9,70 M, INCLUSIVE CAMINHÃO TOCO PBT 16.000 KG, POTÊNCIA DE 189 CV E CESTA AÉREA COM ISOLAMENTO CLASSE C - DEPRECIAÇÃO. AF_01/2025 | H | - | - | - | - |
| 105842 | GUINDAUTO HIDRÁULICO, CAPACIDADE MÁXIMA DE CARGA 6200 KG, MOMENTO MÁXIMO DE CARGA 11,7 TM, ALCANCE MÁXIMO HORIZONTAL 9,70 M, INCLUSIVE CAMINHÃO TOCO PBT 16.000 KG, POTÊNCIA DE 189 CV E CESTA AÉREA COM ISOLAMENTO CLASSE C - IMPOSTOS E SEGUROS. AF_01/2025 | H | - | - | - | - |
| 105840 | GUINDAUTO HIDRÁULICO, CAPACIDADE MÁXIMA DE CARGA 6200 KG, MOMENTO MÁXIMO DE CARGA 11,7 TM, ALCANCE MÁXIMO HORIZONTAL 9,70 M, INCLUSIVE CAMINHÃO TOCO PBT 16.000 KG, POTÊNCIA DE 189 CV E CESTA AÉREA COM ISOLAMENTO CLASSE C - JUROS. AF_01/2025 | H | - | - | - | - |
| 105841 | GUINDAUTO HIDRÁULICO, CAPACIDADE MÁXIMA DE CARGA 6200 KG, MOMENTO MÁXIMO DE CARGA 11,7 TM, ALCANCE MÁXIMO HORIZONTAL 9,70 M, INCLUSIVE CAMINHÃO TOCO PBT 16.000 KG, POTÊNCIA DE 189 CV E CESTA AÉREA COM ISOLAMENTO CLASSE C - MANUTENÇÃO. AF_01/2025 | H | - | - | - | - |
| 105843 | GUINDAUTO HIDRÁULICO, CAPACIDADE MÁXIMA DE CARGA 6200 KG, MOMENTO MÁXIMO DE CARGA 11,7 TM, ALCANCE MÁXIMO HORIZONTAL 9,70 M, INCLUSIVE CAMINHÃO TOCO PBT 16.000 KG, POTÊNCIA DE 189 CV E CESTA AÉREA COM ISOLAMENTO CLASSE C - MATERIAIS NA OPERAÇÃO. AF_01/2025 | H | 90,13 | - | 90,13 | - |
| 91629 | GUINDAUTO HIDRÁULICO, CAPACIDADE MÁXIMA DE CARGA 6500 KG, MOMENTO MÁXIMO DE CARGA 5,8 TM, ALCANCE MÁXIMO HORIZONTAL 7,60 M, INCLUSIVE CAMINHÃO TOCO PBT 9.700 KG, POTÊNCIA DE 160 CV - DEPRECIAÇÃO. AF_08/2015 | H | 21,99 | 100 % | 21,99 | 100 % |

RELATÓRIO DE CUSTOS DE COMPOSIÇÕES

Encargos sociais SEM desoneração:

Horista: **110,11%**Mensalista: **70,19%**Mês de Referência: **03/2025**Localidade: **BRASILIA - DF**

Encargos sociais COM desoneração:

Horista: **88,17%**Mensalista: **52,39%**Data de emissão: **11/04/2025**

| Código | Descrição da Composição | Unid. | Custo Total (R\$) | | | |
|--------|--|-------|-------------------|-------|-----------------|-------|
| | | | SEM desoneração | | COM desoneração | |
| 91631 | GUINDAUTO HIDRÁULICO, CAPACIDADE MÁXIMA DE CARGA 6500 KG, MOMENTO MÁXIMO DE CARGA 5,8 TM, ALCANCE MÁXIMO HORIZONTAL 7,60 M, INCLUSIVE CAMINHÃO TOCO PBT 9.700 KG, POTÊNCIA DE 160 CV - IMPOSTOS E SEGUROS. AF_08/2015 | H | 3,30 | 100 % | 3,30 | 100 % |
| 91630 | GUINDAUTO HIDRÁULICO, CAPACIDADE MÁXIMA DE CARGA 6500 KG, MOMENTO MÁXIMO DE CARGA 5,8 TM, ALCANCE MÁXIMO HORIZONTAL 7,60 M, INCLUSIVE CAMINHÃO TOCO PBT 9.700 KG, POTÊNCIA DE 160 CV - JUROS. AF_08/2015 | H | 8,19 | 100 % | 8,19 | 100 % |
| 91632 | GUINDAUTO HIDRÁULICO, CAPACIDADE MÁXIMA DE CARGA 6500 KG, MOMENTO MÁXIMO DE CARGA 5,8 TM, ALCANCE MÁXIMO HORIZONTAL 7,60 M, INCLUSIVE CAMINHÃO TOCO PBT 9.700 KG, POTÊNCIA DE 160 CV - MANUTENÇÃO. AF_08/2015 | H | 37,71 | 100 % | 37,71 | 100 % |
| 91633 | GUINDAUTO HIDRÁULICO, CAPACIDADE MÁXIMA DE CARGA 6500 KG, MOMENTO MÁXIMO DE CARGA 5,8 TM, ALCANCE MÁXIMO HORIZONTAL 7,60 M, INCLUSIVE CAMINHÃO TOCO PBT 9.700 KG, POTÊNCIA DE 160 CV - MATERIAIS NA OPERAÇÃO. AF_08/2015 | H | 144,95 | - | 144,95 | - |
| 98760 | INVERSOR DE SOLDA MONOFÁSICO DE 160 A, POTÊNCIA DE 5400 W, TENSÃO DE 220 V, PARA SOLDA COM ELETRODOS DE 2,0 A 4,0 MM E PROCESSO TIG - DEPRECIAÇÃO. AF_06/2018 | H | 0,05 | - | 0,05 | - |
| 98761 | INVERSOR DE SOLDA MONOFÁSICO DE 160 A, POTÊNCIA DE 5400 W, TENSÃO DE 220 V, PARA SOLDA COM ELETRODOS DE 2,0 A 4,0 MM E PROCESSO TIG - JUROS. AF_06/2018 | H | 0,01 | - | 0,01 | - |
| 98762 | INVERSOR DE SOLDA MONOFÁSICO DE 160 A, POTÊNCIA DE 5400 W, TENSÃO DE 220 V, PARA SOLDA COM ELETRODOS DE 2,0 A 4,0 MM E PROCESSO TIG - MANUTENÇÃO. AF_06/2018 | H | 0,07 | - | 0,07 | - |
| 98763 | INVERSOR DE SOLDA MONOFÁSICO DE 160 A, POTÊNCIA DE 5400 W, TENSÃO DE 220 V, PARA SOLDA COM ELETRODOS DE 2,0 A 4,0 MM E PROCESSO TIG - MATERIAIS NA OPERAÇÃO. AF_06/2018 | H | 3,30 | - | 3,30 | - |
| 99829 | LAVADORA DE ALTA PRESSAO (LAVA-JATO) PARA AGUA FRIA, PRESSAO DE OPERACAO ENTRE 1400 E 1900 LIB/POL2, VAZAO MAXIMA ENTRE 400 E 700 L/H - DEPRECIAÇÃO. AF_05/2023 | H | 0,21 | 100 % | 0,21 | 100 % |
| 99830 | LAVADORA DE ALTA PRESSAO (LAVA-JATO) PARA AGUA FRIA, PRESSAO DE OPERACAO ENTRE 1400 E 1900 LIB/POL2, VAZAO MAXIMA ENTRE 400 E 700 L/H - JUROS. AF_05/2023 | H | 0,04 | 100 % | 0,04 | 100 % |
| 99831 | LAVADORA DE ALTA PRESSAO (LAVA-JATO) PARA AGUA FRIA, PRESSAO DE OPERACAO ENTRE 1400 E 1900 LIB/POL2, VAZAO MAXIMA ENTRE 400 E 700 L/H - MANUTENÇÃO. AF_05/2023 | H | 0,14 | 100 % | 0,14 | 100 % |
| 99832 | LAVADORA DE ALTA PRESSAO (LAVA-JATO) PARA AGUA FRIA, PRESSAO DE OPERACAO ENTRE 1400 E 1900 LIB/POL2, VAZAO MAXIMA ENTRE 400 E 700 L/H - MATERIAIS NA OPERAÇÃO. AF_05/2023 | H | 3,18 | - | 3,18 | - |
| 104516 | LIXADEIRA DE PAREDE, COM LED, POTÊNCIA 750 W, FREQUÊNCIA 60 HZ, VELOCIDADE 1000 A 2100 RPM, DIÂMETRO DA LIXA 225 MM - DEPRECIAÇÃO. AF_12/2022 | H | - | - | - | - |
| 104517 | LIXADEIRA DE PAREDE, COM LED, POTÊNCIA 750 W, FREQUÊNCIA 60 HZ, VELOCIDADE 1000 A 2100 RPM, DIÂMETRO DA LIXA 225 MM - JUROS. AF_12/2022 | H | - | - | - | - |
| 104518 | LIXADEIRA DE PAREDE, COM LED, POTÊNCIA 750 W, FREQUÊNCIA 60 HZ, VELOCIDADE 1000 A 2100 RPM, DIÂMETRO DA LIXA 225 MM - MANUTENÇÃO. AF_12/2022 | H | - | - | - | - |
| 104519 | LIXADEIRA DE PAREDE, COM LED, POTÊNCIA 750 W, FREQUÊNCIA 60 HZ, VELOCIDADE 1000 A 2100 RPM, DIÂMETRO DA LIXA 225 MM - MATERIAIS NA OPERAÇÃO. AF_12/2022 | H | 0,46 | - | 0,46 | - |
| 90682 | MANIPULADOR TELESCÓPICO, POTÊNCIA DE 85 HP, CAPACIDADE DE CARGA DE 3.500 KG, ALTURA MÁXIMA DE ELEVACÃO DE 12,3 M - DEPRECIAÇÃO. AF_05/2023 | H | 38,46 | 100 % | 38,46 | 100 % |
| 90683 | MANIPULADOR TELESCÓPICO, POTÊNCIA DE 85 HP, CAPACIDADE DE CARGA DE 3.500 KG, ALTURA MÁXIMA DE ELEVACÃO DE 12,3 M - JUROS. AF_05/2023 | H | 8,89 | 100 % | 8,89 | 100 % |
| 90684 | MANIPULADOR TELESCÓPICO, POTÊNCIA DE 85 HP, CAPACIDADE DE CARGA DE 3.500 KG, ALTURA MÁXIMA DE ELEVACÃO DE 12,3 M - MANUTENÇÃO. AF_05/2023 | H | 42,07 | 100 % | 42,07 | 100 % |
| 90685 | MANIPULADOR TELESCÓPICO, POTÊNCIA DE 85 HP, CAPACIDADE DE CARGA DE 3.500 KG, ALTURA MÁXIMA DE ELEVACÃO DE 12,3 M - MATERIAIS NA OPERAÇÃO. AF_05/2023 | H | 61,62 | - | 61,62 | - |
| 95114 | MARTELETE OU ROMPEDOR PNEUMÁTICO MANUAL, 28 KG, COM SILENCIADOR - DEPRECIAÇÃO. AF_07/2016 | H | 1,57 | 100 % | 1,57 | 100 % |
| 95115 | MARTELETE OU ROMPEDOR PNEUMÁTICO MANUAL, 28 KG, COM SILENCIADOR - JUROS. AF_07/2016 | H | 0,36 | 100 % | 0,36 | 100 % |
| 53863 | MARTELETE OU ROMPEDOR PNEUMÁTICO MANUAL, 28 KG, COM SILENCIADOR - MANUTENÇÃO. AF_07/2016 | H | 1,97 | 100 % | 1,97 | 100 % |
| 104652 | MARTELETE PERFURADOR/ ROMPEDOR ELÉTRICO, POTÊNCIA 800 W, 220 V - DEPRECIAÇÃO. AF_05/2023 | H | - | 2 % | - | 2 % |

RELATÓRIO DE CUSTOS DE COMPOSIÇÕES

Encargos sociais SEM desoneração:

Horista: **110,11%**Mensalista: **70,19%**Mês de Referência: **03/2025**Localidade: **BRASILIA - DF**

Encargos sociais COM desoneração:

Horista: **88,17%**Mensalista: **52,39%**Data de emissão: **11/04/2025**

| Código | Descrição da Composição | Unid. | Custo Total (R\$) | | | |
|--------|---|-------|-------------------|-------|-----------------|-------|
| | | | SEM desoneração | %AS | COM desoneração | %AS |
| 104653 | MARTELETE PERFURADOR/ ROMPEDOR ELÉTRICO, POTÊNCIA 800 W, 220 V - JUROS. AF_05/2023 | H | - | - | - | - |
| 104654 | MARTELETE PERFURADOR/ ROMPEDOR ELÉTRICO, POTÊNCIA 800 W, 220 V - MANUTENÇÃO. AF_05/2023 | H | - | - | - | - |
| 104655 | MARTELETE PERFURADOR/ ROMPEDOR ELÉTRICO, POTÊNCIA 800 W, 220 V - MATERIAIS NA OPERAÇÃO. AF_05/2023 | H | 0,48 | - | 0,48 | - |
| 102270 | MARTELO DEMOLIDOR ELÉTRICO, COM POTÊNCIA DE 2.000 W, 1.000 IMPACTOS POR MINUTO, PESO DE 30 KG - DEPRECIAÇÃO. AF_01/2021 | H | 0,69 | 100 % | 0,69 | 100 % |
| 102271 | MARTELO DEMOLIDOR ELÉTRICO, COM POTÊNCIA DE 2.000 W, 1.000 IMPACTOS POR MINUTO, PESO DE 30 KG - JUROS. AF_01/2021 | H | 0,15 | 100 % | 0,15 | 100 % |
| 102272 | MARTELO DEMOLIDOR ELÉTRICO, COM POTÊNCIA DE 2.000 W, 1.000 IMPACTOS POR MINUTO, PESO DE 30 KG - MANUTENÇÃO. AF_01/2021 | H | 0,86 | 100 % | 0,86 | 100 % |
| 102273 | MARTELO DEMOLIDOR ELÉTRICO, COM POTÊNCIA DE 2.000 W, 1.000 IMPACTOS POR MINUTO, PESO DE 30 KG - MATERIAIS NA OPERAÇÃO. AF_01/2021 | H | 1,22 | - | 1,22 | - |
| 95255 | MARTELO DEMOLIDOR PNEUMÁTICO MANUAL, 32 KG - DEPRECIAÇÃO. AF_09/2016 | H | 1,40 | 100 % | 1,40 | 100 % |
| 95256 | MARTELO DEMOLIDOR PNEUMÁTICO MANUAL, 32 KG - JUROS. AF_09/2016 | H | 0,32 | 100 % | 0,32 | 100 % |
| 95257 | MARTELO DEMOLIDOR PNEUMÁTICO MANUAL, 32 KG - MANUTENÇÃO. AF_09/2016 | H | 1,75 | 100 % | 1,75 | 100 % |
| 105913 | MARTELO PERFURADOR PNEUMÁTICO MANUAL, HASTE 19 X 108 MM, *11* KG - DEPRECIAÇÃO. AF_02/2025 | H | - | 2 % | - | 2 % |
| 105914 | MARTELO PERFURADOR PNEUMÁTICO MANUAL, HASTE 19 X 108 MM, *11* KG - JUROS. AF_02/2025 | H | - | - | - | - |
| 105915 | MARTELO PERFURADOR PNEUMÁTICO MANUAL, HASTE 19 X 108 MM, *11* KG - MANUTENÇÃO. AF_02/2025 | H | - | - | - | - |
| 92963 | MARTELO PERFURADOR PNEUMÁTICO MANUAL, HASTE 25 X 75 MM, 21 KG - DEPRECIAÇÃO. AF_12/2015 | H | 1,62 | 100 % | 1,62 | 100 % |
| 92964 | MARTELO PERFURADOR PNEUMÁTICO MANUAL, HASTE 25 X 75 MM, 21 KG - JUROS. AF_12/2015 | H | 0,37 | 100 % | 0,37 | 100 % |
| 92965 | MARTELO PERFURADOR PNEUMÁTICO MANUAL, HASTE 25 X 75 MM, 21 KG - MANUTENÇÃO. AF_12/2015 | H | 2,02 | 100 % | 2,02 | 100 % |
| 103792 | MINI GUINDASTE ARANHA SOBRE ESTEIRAS E LANCA TELESCÓPICA, CAPACIDADE MÁXIMA DE CARGA 3,0 TON, RAJO MÁXIMO DE TRABALHO 8,25 M, ALTURA DE LANÇA DO SOLO 9,2 M, 55 M DE CABO DE AÇO 8 MM, MOTOR ELÉTRICO 220/380 VOLTS - MATERIAIS NA OPERAÇÃO. AF_03/2022 | H | 3,36 | 2 % | 3,36 | 2 % |
| 103789 | MINI GUINDASTE ARANHA SOBRE ESTEIRAS E LANCA TELESCÓPICA, CAPACIDADE MÁXIMA DE CARGA 3,0 TON, RAJO MÁXIMO DE TRABALHO 8,25 M, ALTURA DE LANÇA DO SOLO 9,2 M, 55 M DE CABO DE AÇO 8 MM, MOTOR ELÉTRICO 220/380 VOLTS TRIFÁSICO - DEPRECIAÇÃO. AF_03/2022 | H | - | - | - | - |
| 103790 | MINI GUINDASTE ARANHA SOBRE ESTEIRAS E LANCA TELESCÓPICA, CAPACIDADE MÁXIMA DE CARGA 3,0 TON, RAJO MÁXIMO DE TRABALHO 8,25 M, ALTURA DE LANÇA DO SOLO 9,2 M, 55 M DE CABO DE AÇO 8 MM, MOTOR ELÉTRICO 220/380 VOLTS TRIFÁSICO - JUROS. AF_03/2022 | H | - | - | - | - |
| 103791 | MINI GUINDASTE ARANHA SOBRE ESTEIRAS E LANCA TELESCÓPICA, CAPACIDADE MÁXIMA DE CARGA 3,0 TON, RAJO MÁXIMO DE TRABALHO 8,25 M, ALTURA DE LANÇA DO SOLO 9,2 M, 55 M DE CABO DE AÇO 8 MM, MOTOR ELÉTRICO 220/380 VOLTS TRIFÁSICO - MANUTENÇÃO. AF_03/2022 | H | - | - | - | - |
| 96054 | MINICARREGADEIRA SOBRE RODAS POTENCIA 47HP CAPACIDADE OPERACAO 646 KG, COM VASSOURA MECÂNICA ACOPLADA - DEPRECIAÇÃO. AF_03/2017 | H | 30,43 | 100 % | 30,43 | 100 % |
| 96060 | MINICARREGADEIRA SOBRE RODAS POTENCIA 47HP CAPACIDADE OPERACAO 646 KG, COM VASSOURA MECÂNICA ACOPLADA - JUROS. AF_03/2017 | H | 6,26 | 100 % | 6,26 | 100 % |
| 96061 | MINICARREGADEIRA SOBRE RODAS POTENCIA 47HP CAPACIDADE OPERACAO 646 KG, COM VASSOURA MECÂNICA ACOPLADA - MANUTENÇÃO. AF_03/2017 | H | 38,03 | 100 % | 38,03 | 100 % |
| 96062 | MINICARREGADEIRA SOBRE RODAS POTENCIA 47HP CAPACIDADE OPERACAO 646 KG, COM VASSOURA MECÂNICA ACOPLADA - MATERIAIS NA OPERAÇÃO. AF_03/2017 | H | 43,15 | - | 43,15 | - |
| 90688 | MINICARREGADEIRA SOBRE RODAS, POTÊNCIA LÍQUIDA DE 47 HP, CAPACIDADE NOMINAL DE OPERAÇÃO DE 646 KG - DEPRECIAÇÃO. AF_06/2015 | H | 26,60 | 100 % | 26,60 | 100 % |
| 90689 | MINICARREGADEIRA SOBRE RODAS, POTÊNCIA LÍQUIDA DE 47 HP, CAPACIDADE NOMINAL DE OPERAÇÃO DE 646 KG - JUROS. AF_06/2015 | H | 5,25 | 100 % | 5,25 | 100 % |
| 90690 | MINICARREGADEIRA SOBRE RODAS, POTÊNCIA LÍQUIDA DE 47 HP, CAPACIDADE NOMINAL DE OPERAÇÃO DE 646 KG - MANUTENÇÃO. AF_06/2015 | H | 33,25 | 100 % | 33,25 | 100 % |

RELATÓRIO DE CUSTOS DE COMPOSIÇÕES

Encargos sociais SEM desoneração:

Horista: **110,11%**Mensalista: **70,19%**Mês de Referência: **03/2025**Localidade: **BRASILIA - DF**

Encargos sociais COM desoneração:

Horista: **88,17%**Mensalista: **52,39%**Data de emissão: **11/04/2025**

| Código | Descrição da Composição | Unid. | Custo Total (R\$) | | | |
|--------|--|-------|-------------------|-------|-----------------|-------|
| | | | SEM desoneração | %AS | COM desoneração | %AS |
| 90691 | MINICARREGADEIRA SOBRE RODAS, POTÊNCIA LÍQUIDA DE 47 HP, CAPACIDADE NOMINAL DE OPERAÇÃO DE 646 KG - MATERIAIS NA OPERAÇÃO. AF_06/2015 | H | 43,15 | - | 43,15 | - |
| 96241 | MINIESCAVADEIRA SOBRE ESTEIRAS, POTÊNCIA LÍQUIDA DE *30* HP, PESO OPERACIONAL DE *3.500* KG - DEPRECIAÇÃO. AF_04/2017 | H | 28,26 | 100 % | 28,26 | 100 % |
| 96242 | MINIESCAVADEIRA SOBRE ESTEIRAS, POTÊNCIA LÍQUIDA DE *30* HP, PESO OPERACIONAL DE *3.500* KG - JUROS. AF_04/2017 | H | 7,47 | 100 % | 7,47 | 100 % |
| 96243 | MINIESCAVADEIRA SOBRE ESTEIRAS, POTÊNCIA LÍQUIDA DE *30* HP, PESO OPERACIONAL DE *3.500* KG - MANUTENÇÃO. AF_04/2017 | H | 35,33 | 100 % | 35,33 | 100 % |
| 96244 | MINIESCAVADEIRA SOBRE ESTEIRAS, POTÊNCIA LÍQUIDA DE *30* HP, PESO OPERACIONAL DE *3.500* KG - MATERIAIS NA OPERAÇÃO. AF_04/2017 | H | 18,85 | - | 18,85 | - |
| 88400 | MISTURADOR DE ARGAMASSA, EIXO HORIZONTAL, CAPACIDADE DE MISTURA 160 KG, MOTOR ELÉTRICO POTÊNCIA 3 CV - DEPRECIAÇÃO. AF_05/2023 | H | 0,88 | - | 0,88 | - |
| 88401 | MISTURADOR DE ARGAMASSA, EIXO HORIZONTAL, CAPACIDADE DE MISTURA 160 KG, MOTOR ELÉTRICO POTÊNCIA 3 CV - JUROS. AF_05/2023 | H | 0,20 | - | 0,20 | - |
| 88402 | MISTURADOR DE ARGAMASSA, EIXO HORIZONTAL, CAPACIDADE DE MISTURA 160 KG, MOTOR ELÉTRICO POTÊNCIA 3 CV - MANUTENÇÃO. AF_05/2023 | H | 0,96 | - | 0,96 | - |
| 88403 | MISTURADOR DE ARGAMASSA, EIXO HORIZONTAL, CAPACIDADE DE MISTURA 160 KG, MOTOR ELÉTRICO POTÊNCIA 3 CV - MATERIAIS NA OPERAÇÃO. AF_05/2023 | H | 1,35 | - | 1,35 | - |
| 88387 | MISTURADOR DE ARGAMASSA, EIXO HORIZONTAL, CAPACIDADE DE MISTURA 300 KG, MOTOR ELÉTRICO POTÊNCIA 5 CV - DEPRECIAÇÃO. AF_05/2023 | H | 0,93 | - | 0,93 | - |
| 88389 | MISTURADOR DE ARGAMASSA, EIXO HORIZONTAL, CAPACIDADE DE MISTURA 300 KG, MOTOR ELÉTRICO POTÊNCIA 5 CV - JUROS. AF_05/2023 | H | 0,21 | - | 0,21 | - |
| 88390 | MISTURADOR DE ARGAMASSA, EIXO HORIZONTAL, CAPACIDADE DE MISTURA 300 KG, MOTOR ELÉTRICO POTÊNCIA 5 CV - MANUTENÇÃO. AF_05/2023 | H | 1,02 | - | 1,02 | - |
| 88391 | MISTURADOR DE ARGAMASSA, EIXO HORIZONTAL, CAPACIDADE DE MISTURA 300 KG, MOTOR ELÉTRICO POTÊNCIA 5 CV - MATERIAIS NA OPERAÇÃO. AF_05/2023 | H | 2,25 | - | 2,25 | - |
| 88394 | MISTURADOR DE ARGAMASSA, EIXO HORIZONTAL, CAPACIDADE DE MISTURA 600 KG, MOTOR ELÉTRICO POTÊNCIA 7,5 CV - DEPRECIAÇÃO. AF_05/2023 | H | 1,11 | - | 1,11 | - |
| 88395 | MISTURADOR DE ARGAMASSA, EIXO HORIZONTAL, CAPACIDADE DE MISTURA 600 KG, MOTOR ELÉTRICO POTÊNCIA 7,5 CV - JUROS. AF_05/2023 | H | 0,25 | - | 0,25 | - |
| 88396 | MISTURADOR DE ARGAMASSA, EIXO HORIZONTAL, CAPACIDADE DE MISTURA 600 KG, MOTOR ELÉTRICO POTÊNCIA 7,5 CV - MANUTENÇÃO. AF_05/2023 | H | 1,21 | - | 1,21 | - |
| 88397 | MISTURADOR DE ARGAMASSA, EIXO HORIZONTAL, CAPACIDADE DE MISTURA 600 KG, MOTOR ELÉTRICO POTÊNCIA 7,5 CV - MATERIAIS NA OPERAÇÃO. AF_05/2023 | H | 3,37 | - | 3,37 | - |
| 90633 | MISTURADOR DUPLO HORIZONTAL DE ALTA TURBULÊNCIA, CAPACIDADE / VOLUME 2 X 500 LITROS, MOTORES ELÉTRICOS MÍNIMO 5 CV CADA, PARA NATA CIMENTO, ARGAMASSA E OUTROS - DEPRECIAÇÃO. AF_06/2015 | H | 4,41 | - | 4,41 | - |
| 90634 | MISTURADOR DUPLO HORIZONTAL DE ALTA TURBULÊNCIA, CAPACIDADE / VOLUME 2 X 500 LITROS, MOTORES ELÉTRICOS MÍNIMO 5 CV CADA, PARA NATA CIMENTO, ARGAMASSA E OUTROS - JUROS. AF_06/2015 | H | 1,02 | - | 1,02 | - |
| 90635 | MISTURADOR DUPLO HORIZONTAL DE ALTA TURBULÊNCIA, CAPACIDADE / VOLUME 2 X 500 LITROS, MOTORES ELÉTRICOS MÍNIMO 5 CV CADA, PARA NATA CIMENTO, ARGAMASSA E OUTROS - MANUTENÇÃO. AF_06/2015 | H | 4,82 | - | 4,82 | - |
| 90636 | MISTURADOR DUPLO HORIZONTAL DE ALTA TURBULÊNCIA, CAPACIDADE / VOLUME 2 X 500 LITROS, MOTORES ELÉTRICOS MÍNIMO 5 CV CADA, PARA NATA CIMENTO, ARGAMASSA E OUTROS - MATERIAIS NA OPERAÇÃO. AF_06/2015 | H | 4,50 | - | 4,50 | - |
| 103238 | MISTURADOR PARA PREPARO DE LAMA ESTABILIZANTE COM CAPACIDADE DE *4000* L, COM BOMBA CENTRÍFUGA 5,5 HP A 23,07 HP, PARA SISTEMA DE FURO DIRECIONAL - DEPRECIAÇÃO. AF_05/2023 | H | - | - | - | - |
| 103239 | MISTURADOR PARA PREPARO DE LAMA ESTABILIZANTE COM CAPACIDADE DE *4000* L, COM BOMBA CENTRÍFUGA 5,5 HP A 23,07 HP, PARA SISTEMA DE FURO DIRECIONAL - JUROS. AF_05/2023 | H | - | - | - | - |
| 103240 | MISTURADOR PARA PREPARO DE LAMA ESTABILIZANTE COM CAPACIDADE DE *4000* L, COM BOMBA CENTRÍFUGA 5,5 HP A 23,07 HP, PARA SISTEMA DE FURO DIRECIONAL - MANUTENÇÃO. AF_05/2023 | H | - | - | - | - |

RELATÓRIO DE CUSTOS DE COMPOSIÇÕES

Encargos sociais SEM desoneração:

Horista: **110,11%**Mensalista: **70,19%**Mês de Referência: **03/2025**Localidade: **BRASILIA - DF**

Encargos sociais COM desoneração:

Horista: **88,17%**Mensalista: **52,39%**Data de emissão: **11/04/2025**

| Código | Descrição da Composição | Unid. | Custo Total (R\$) | | | |
|--------|--|-------|-------------------|-------|-----------------|-------|
| | | | SEM desoneração | %AS | COM desoneração | %AS |
| 103241 | MISTURADOR PARA PREPARO DE LAMA ESTABILIZANTE COM CAPACIDADE DE *4000* L, COM BOMBA CENTRÍFUGA 5,5 HP A 23,07 HP, PARA SISTEMA DE FURO DIRECIONAL - MATERIAIS NA OPERAÇÃO. AF_05/2023 | H | 8,44 | - | 8,44 | - |
| 88853 | MOTOBOMBA CENTRÍFUGA, MOTOR A GASOLINA, POTÊNCIA 5,42 HP, BOCAIS 1 1/2" X 1", DIÂMETRO ROTOR 143 MM HM/Q = 6 MCA / 16,8 M3/H A 38 MCA / 6,6 M3/H - DEPRECIAÇÃO. AF_06/2014 | H | 0,28 | - | 0,28 | - |
| 88854 | MOTOBOMBA CENTRÍFUGA, MOTOR A GASOLINA, POTÊNCIA 5,42 HP, BOCAIS 1 1/2" X 1", DIÂMETRO ROTOR 143 MM HM/Q = 6 MCA / 16,8 M3/H A 38 MCA / 6,6 M3/H - JUROS. AF_06/2014 | H | 0,06 | - | 0,06 | - |
| 5692 | MOTOBOMBA CENTRÍFUGA, MOTOR A GASOLINA, POTÊNCIA 5,42 HP, BOCAIS 1 1/2" X 1", DIÂMETRO ROTOR 143 MM HM/Q = 6 MCA / 16,8 M3/H A 38 MCA / 6,6 M3/H - MANUTENÇÃO. AF_06/2014 | H | 0,31 | - | 0,31 | - |
| 5693 | MOTOBOMBA CENTRÍFUGA, MOTOR A GASOLINA, POTÊNCIA 5,42 HP, BOCAIS 1 1/2" X 1", DIÂMETRO ROTOR 143 MM HM/Q = 6 MCA / 16,8 M3/H A 38 MCA / 6,6 M3/H - MATERIAIS NA OPERAÇÃO. AF_06/2014 | H | 22,73 | - | 22,73 | - |
| 7044 | MOTOBOMBA TRASH (PARA ÁGUA SUJA) AUTO ESCORVANTE, MOTOR GASOLINA DE 6,41 HP, DIÂMETROS DE SUÇÃO X RECALQUE: 3" X 3", HM/Q = 10 MCA / 60 M3/H A 23 MCA / 0 M3/H - DEPRECIAÇÃO. AF_10/2014 | H | 0,35 | - | 0,35 | - |
| 7045 | MOTOBOMBA TRASH (PARA ÁGUA SUJA) AUTO ESCORVANTE, MOTOR GASOLINA DE 6,41 HP, DIÂMETROS DE SUÇÃO X RECALQUE: 3" X 3", HM/Q = 10 MCA / 60 M3/H A 23 MCA / 0 M3/H - JUROS. AF_10/2014 | H | 0,08 | - | 0,08 | - |
| 7046 | MOTOBOMBA TRASH (PARA ÁGUA SUJA) AUTO ESCORVANTE, MOTOR GASOLINA DE 6,41 HP, DIÂMETROS DE SUÇÃO X RECALQUE: 3" X 3", HM/Q = 10 MCA / 60 M3/H A 23 MCA / 0 M3/H - MANUTENÇÃO. AF_10/2014 | H | 0,38 | - | 0,38 | - |
| 7047 | MOTOBOMBA TRASH (PARA ÁGUA SUJA) AUTO ESCORVANTE, MOTOR GASOLINA DE 6,41 HP, DIÂMETROS DE SUÇÃO X RECALQUE: 3" X 3", HM/Q = 10 MCA / 60 M3/H A 23 MCA / 0 M3/H - MATERIAIS NA OPERAÇÃO. AF_10/2014 | H | 26,83 | - | 26,83 | - |
| 89228 | MOTONIVELADORA POTÊNCIA BÁSICA LÍQUIDA (PRIMEIRA MARCHA) 125 HP, PESO BRUTO 13032 KG, LARGURA DA LÂMINA DE 3,7 M - DEPRECIAÇÃO. AF_06/2014 | H | 46,00 | 100 % | 46,00 | 100 % |
| 89229 | MOTONIVELADORA POTÊNCIA BÁSICA LÍQUIDA (PRIMEIRA MARCHA) 125 HP, PESO BRUTO 13032 KG, LARGURA DA LÂMINA DE 3,7 M - JUROS. AF_06/2014 | H | 16,21 | 100 % | 16,21 | 100 % |
| 5779 | MOTONIVELADORA POTÊNCIA BÁSICA LÍQUIDA (PRIMEIRA MARCHA) 125 HP, PESO BRUTO 13032 KG, LARGURA DA LÂMINA DE 3,7 M - MANUTENÇÃO. AF_06/2014 | H | 73,94 | 100 % | 73,94 | 100 % |
| 53849 | MOTONIVELADORA POTÊNCIA BÁSICA LÍQUIDA (PRIMEIRA MARCHA) 125 HP, PESO BRUTO 13032 KG, LARGURA DA LÂMINA DE 3,7 M - MATERIAIS NA OPERAÇÃO. AF_06/2014 | H | 90,65 | - | 90,65 | - |
| 95129 | MÁQUINA DEMARCADORA DE FAIXA DE TRÁFEGO À FRIO, AUTOPROPELIDA, POTÊNCIA 38 HP - DEPRECIAÇÃO. AF_07/2016 | H | 47,90 | 100 % | 47,90 | 100 % |
| 95130 | MÁQUINA DEMARCADORA DE FAIXA DE TRÁFEGO À FRIO, AUTOPROPELIDA, POTÊNCIA 38 HP - JUROS. AF_07/2016 | H | 17,36 | 100 % | 17,36 | 100 % |
| 95131 | MÁQUINA DEMARCADORA DE FAIXA DE TRÁFEGO À FRIO, AUTOPROPELIDA, POTÊNCIA 38 HP - MANUTENÇÃO. AF_07/2016 | H | 56,38 | 100 % | 56,38 | 100 % |
| 95132 | MÁQUINA DEMARCADORA DE FAIXA DE TRÁFEGO À FRIO, AUTOPROPELIDA, POTÊNCIA 38 HP - MATERIAIS NA OPERAÇÃO. AF_07/2016 | H | 34,92 | - | 34,92 | - |
| 102982 | MÁQUINA DEMARCADORA DE FAIXA DE TRÁFEGO À FRIO, TRAÇÃO MANUAL, 4 CV, PRESSÃO MAX 3300 PSI, TANQUE 20 L - DEPRECIAÇÃO. AF_06/2021 | H | - | - | - | - |
| 102983 | MÁQUINA DEMARCADORA DE FAIXA DE TRÁFEGO À FRIO, TRAÇÃO MANUAL, 4 CV, PRESSÃO MAX 3300 PSI, TANQUE 20 L - JUROS. AF_06/2021 | H | - | - | - | - |
| 102984 | MÁQUINA DEMARCADORA DE FAIXA DE TRÁFEGO À FRIO, TRAÇÃO MANUAL, 4 CV, PRESSÃO MAX 3300 PSI, TANQUE 20 L - MANUTENÇÃO. AF_06/2021 | H | - | - | - | - |
| 102985 | MÁQUINA DEMARCADORA DE FAIXA DE TRÁFEGO À FRIO, TRAÇÃO MANUAL, 4 CV, PRESSÃO MAX 3300 PSI, TANQUE 20 L - MATERIAIS NA OPERAÇÃO. AF_06/2021 | H | 16,20 | - | 16,20 | - |
| 92956 | MÁQUINA EXTRUSORA DE CONCRETO PARA GUIAS E SARIETAS, MOTOR A DIESEL, POTÊNCIA 14 CV - DEPRECIAÇÃO. AF_12/2015 | H | 4,41 | 100 % | 4,41 | 100 % |
| 92957 | MÁQUINA EXTRUSORA DE CONCRETO PARA GUIAS E SARIETAS, MOTOR A DIESEL, POTÊNCIA 14 CV - JUROS. AF_12/2015 | H | 1,02 | 100 % | 1,02 | 100 % |
| 92958 | MÁQUINA EXTRUSORA DE CONCRETO PARA GUIAS E SARIETAS, MOTOR A DIESEL, POTÊNCIA 14 CV - MANUTENÇÃO. AF_12/2015 | H | 4,83 | 100 % | 4,83 | 100 % |

RELATÓRIO DE CUSTOS DE COMPOSIÇÕES

Encargos sociais SEM desoneração:

Horista: **110,11%**Mensalista: **70,19%**Mês de Referência: **03/2025**Localidade: **BRASILIA - DF**

Encargos sociais COM desoneração:

Horista: **88,17%**Mensalista: **52,39%**Data de emissão: **11/04/2025**

| Código | Descrição da Composição | Unid. | Custo Total (R\$) | | | |
|--------|--|-------|-------------------|-------|-----------------|-------|
| | | | SEM desoneração | %AS | COM desoneração | %AS |
| 92959 | MÁQUINA EXTRUSORA DE CONCRETO PARA GUIAS E SARJETAS, MOTOR A DIESEL, POTÊNCIA 14 CV - MATERIAIS NA OPERAÇÃO. AF_12/2015 | H | 10,04 | - | 10,04 | - |
| 102858 | MÁQUINA FORMER DOBRAS DIVERSAS: 220V/380V TRIFÁSICO OU MONOFÁSICO, CAPACIDADE 0,5-1,27MM, MOTOR 2CV - DEPRECIAÇÃO. AF_05/2023 | H | - | - | - | - |
| 102859 | MÁQUINA FORMER DOBRAS DIVERSAS: 220V/380V TRIFÁSICO OU MONOFÁSICO, CAPACIDADE 0,5-1,27MM, MOTOR 2CV - JUROS. AF_05/2023 | H | - | - | - | - |
| 102860 | MÁQUINA FORMER DOBRAS DIVERSAS: 220V/380V TRIFÁSICO OU MONOFÁSICO, CAPACIDADE 0,5-1,27MM, MOTOR 2CV - MANUTENÇÃO. AF_05/2023 | H | - | - | - | - |
| 102861 | MÁQUINA FORMER DOBRAS DIVERSAS: 220V/380V TRIFÁSICO OU MONOFÁSICO, CAPACIDADE 0,5-1,27MM, MOTOR 2CV - MATERIAIS NA OPERAÇÃO. AF_05/2023 | H | 0,90 | - | 0,90 | - |
| 93404 | MÁQUINA JATO DE PRESSAO PORTÁTIL, CAMARA DE 1 SAIDA, CAPACIDADE 280 L, DIAMETRO 670 MM, BICO DE JATO CURTO VENTURI DE 5/16", MANGUEIRA DE 1" COM COMPRESSOR DE AR REBOCÁVEL 189 PCM E MOTOR DIESEL 63 CV - DEPRECIAÇÃO. AF_05/2023 | H | 7,33 | 100 % | 7,33 | 100 % |
| 93405 | MÁQUINA JATO DE PRESSAO PORTÁTIL, CAMARA DE 1 SAIDA, CAPACIDADE 280 L, DIAMETRO 670 MM, BICO DE JATO CURTO VENTURI DE 5/16", MANGUEIRA DE 1" COM COMPRESSOR DE AR REBOCÁVEL 189 PCM E MOTOR DIESEL 63 CV - JUROS. AF_05/2023 | H | 1,87 | 100 % | 1,87 | 100 % |
| 93406 | MÁQUINA JATO DE PRESSAO PORTÁTIL, CAMARA DE 1 SAIDA, CAPACIDADE 280 L, DIAMETRO 670 MM, BICO DE JATO CURTO VENTURI DE 5/16", MANGUEIRA DE 1" COM COMPRESSOR DE AR REBOCÁVEL 189 PCM E MOTOR DIESEL 63 CV - MANUTENÇÃO. AF_05/2023 | H | 8,80 | 100 % | 8,80 | 100 % |
| 93407 | MÁQUINA JATO DE PRESSAO PORTÁTIL, CAMARA DE 1 SAIDA, CAPACIDADE 280 L, DIAMETRO 670 MM, BICO DE JATO CURTO VENTURI DE 5/16", MANGUEIRA DE 1" COM COMPRESSOR DE AR REBOCÁVEL 189 PCM E MOTOR DIESEL 63 CV - MATERIAIS NA OPERAÇÃO. AF_05/2023 | H | 51,06 | - | 51,06 | - |
| 102936 | MÁQUINA METALEIRA UNIVERSAL MODELO IW 110/180 LTD - DEPRECIAÇÃO. AF_05/2023 | H | - | - | - | - |
| 102937 | MÁQUINA METALEIRA UNIVERSAL MODELO IW 110/180 LTD - JUROS. AF_05/2023 | H | - | - | - | - |
| 102938 | MÁQUINA METALEIRA UNIVERSAL MODELO IW 110/180 LTD - MANUTENÇÃO. AF_05/2023 | H | - | - | - | - |
| 102939 | MÁQUINA METALEIRA UNIVERSAL MODELO IW 110/180 LTD - MATERIAIS NA OPERAÇÃO. AF_05/2023 | H | 6,73 | - | 6,73 | - |
| 103159 | MÁQUINA PARA SOLDA POR ELETROFUSÃO PARA TUBOS DE POLIETILENO DE ALTA DENSIDADE (PEAD) COM DIÂMETRO EXTERNO DE 20 A 1600 MM, POTÊNCIA DE 3500 W - DEPRECIAÇÃO. AF_05/2023 | H | - | - | - | - |
| 103160 | MÁQUINA PARA SOLDA POR ELETROFUSÃO PARA TUBOS DE POLIETILENO DE ALTA DENSIDADE (PEAD) COM DIÂMETRO EXTERNO DE 20 A 1600 MM, POTÊNCIA DE 3500 W - JUROS. AF_05/2023 | H | - | - | - | - |
| 103161 | MÁQUINA PARA SOLDA POR ELETROFUSÃO PARA TUBOS DE POLIETILENO DE ALTA DENSIDADE (PEAD) COM DIÂMETRO EXTERNO DE 20 A 1600 MM, POTÊNCIA DE 3500 W - MANUTENÇÃO. AF_05/2023 | H | - | - | - | - |
| 103162 | MÁQUINA PARA SOLDA POR ELETROFUSÃO PARA TUBOS DE POLIETILENO DE ALTA DENSIDADE (PEAD) COM DIÂMETRO EXTERNO DE 20 A 1600 MM, POTÊNCIA DE 3500 W - MATERIAIS NA OPERAÇÃO. AF_05/2023 | H | 0,48 | - | 0,48 | - |
| 103153 | MÁQUINA PARA SOLDA POR ELETROFUSÃO PARA TUBOS DE POLIETILENO DE ALTA DENSIDADE (PEAD) COM DIÂMETRO EXTERNO DE 20 A 800 MM, POTÊNCIA ENTRE 2750 E 3000 W - DEPRECIAÇÃO. AF_05/2023 | H | - | - | - | - |
| 103154 | MÁQUINA PARA SOLDA POR ELETROFUSÃO PARA TUBOS DE POLIETILENO DE ALTA DENSIDADE (PEAD) COM DIÂMETRO EXTERNO DE 20 A 800 MM, POTÊNCIA ENTRE 2750 E 3000 W - JUROS. AF_05/2023 | H | - | - | - | - |
| 103155 | MÁQUINA PARA SOLDA POR ELETROFUSÃO PARA TUBOS DE POLIETILENO DE ALTA DENSIDADE (PEAD) COM DIÂMETRO EXTERNO DE 20 A 800 MM, POTÊNCIA ENTRE 2750 E 3000 W - MANUTENÇÃO. AF_05/2023 | H | - | - | - | - |
| 103156 | MÁQUINA PARA SOLDA POR ELETROFUSÃO PARA TUBOS DE POLIETILENO DE ALTA DENSIDADE (PEAD) COM DIÂMETRO EXTERNO DE 20 A 800 MM, POTÊNCIA ENTRE 2750 E 3000 W - MATERIAIS NA OPERAÇÃO. AF_05/2023 | H | 1,71 | - | 1,71 | - |
| 103171 | MÁQUINA PARA SOLDA POR TERMOFUSÃO PARA TUBOS DE POLIETILENO DE ALTA DENSIDADE (PEAD) COM DIÂMETRO EXTERNO DE 315 A 630 MM, POTÊNCIA ENTRE 8000 E 12350 W - DEPRECIAÇÃO. AF_05/2023 | H | - | - | - | - |
| 103172 | MÁQUINA PARA SOLDA POR TERMOFUSÃO PARA TUBOS DE POLIETILENO DE ALTA DENSIDADE (PEAD) COM DIÂMETRO EXTERNO DE 315 A 630 MM, POTÊNCIA ENTRE 8000 E 12350 W - JUROS. AF_05/2023 | H | - | - | - | - |
| 103173 | MÁQUINA PARA SOLDA POR TERMOFUSÃO PARA TUBOS DE POLIETILENO DE ALTA DENSIDADE (PEAD) COM DIÂMETRO EXTERNO DE 315 A 630 MM, POTÊNCIA ENTRE 8000 E 12350 W - MANUTENÇÃO. AF_05/2023 | H | - | - | - | - |

RELATÓRIO DE CUSTOS DE COMPOSIÇÕES

Encargos sociais SEM desoneração:

Horista: **110,11%**Mensalista: **70,19%**Mês de Referência: **03/2025**Localidade: **BRASILIA - DF**

Encargos sociais COM desoneração:

Horista: **88,17%**Mensalista: **52,39%**Data de emissão: **11/04/2025**

| Código | Descrição da Composição | Unid. | Custo Total (R\$) | | | |
|--------|--|-------|-------------------|-------|-----------------|-------|
| | | | SEM desoneração | %AS | COM desoneração | %AS |
| 103174 | MÁQUINA PARA SOLDAR POR TERMOFUSÃO PARA TUBOS DE POLIETILENO DE ALTA DENSIDADE (PEAD) COM DIÂMETRO EXTERNO DE 315 A 630 MM, POTÊNCIA ENTRE 8000 E 12350 W - MATERIAIS NA OPERAÇÃO. AF_05/2023 | H | 1,36 | - | 1,36 | - |
| 103177 | MÁQUINA PARA SOLDAR POR TERMOFUSÃO PARA TUBOS DE POLIETILENO DE ALTA DENSIDADE (PEAD) COM DIÂMETRO EXTERNO DE 710 A 1200 MM, POTÊNCIA ENTRE 16000 E 29500 W - DEPRECIAÇÃO. AF_05/2023 | H | - | - | - | - |
| 103178 | MÁQUINA PARA SOLDAR POR TERMOFUSÃO PARA TUBOS DE POLIETILENO DE ALTA DENSIDADE (PEAD) COM DIÂMETRO EXTERNO DE 710 A 1200 MM, POTÊNCIA ENTRE 16000 E 29500 W - JUROS. AF_05/2023 | H | - | - | - | - |
| 103179 | MÁQUINA PARA SOLDAR POR TERMOFUSÃO PARA TUBOS DE POLIETILENO DE ALTA DENSIDADE (PEAD) COM DIÂMETRO EXTERNO DE 710 A 1200 MM, POTÊNCIA ENTRE 16000 E 29500 W - MANUTENÇÃO. AF_05/2023 | H | - | - | - | - |
| 103180 | MÁQUINA PARA SOLDAR POR TERMOFUSÃO PARA TUBOS DE POLIETILENO DE ALTA DENSIDADE (PEAD) COM DIÂMETRO EXTERNO DE 710 A 1200 MM, POTÊNCIA ENTRE 16000 E 29500 W - MATERIAIS NA OPERAÇÃO. AF_05/2023 | H | 3,14 | - | 3,14 | - |
| 103165 | MÁQUINA PARA SOLDAR POR TERMOFUSÃO PARA TUBOS DE POLIETILENO DE ALTA DENSIDADE (PEAD) COM DIÂMETRO EXTERNO DE 90 A 315 MM, POTÊNCIA ENTRE 2500 E 5350 W - DEPRECIAÇÃO. AF_05/2023 | H | - | - | - | - |
| 103166 | MÁQUINA PARA SOLDAR POR TERMOFUSÃO PARA TUBOS DE POLIETILENO DE ALTA DENSIDADE (PEAD) COM DIÂMETRO EXTERNO DE 90 A 315 MM, POTÊNCIA ENTRE 2500 E 5350 W - JUROS. AF_05/2023 | H | - | - | - | - |
| 103167 | MÁQUINA PARA SOLDAR POR TERMOFUSÃO PARA TUBOS DE POLIETILENO DE ALTA DENSIDADE (PEAD) COM DIÂMETRO EXTERNO DE 90 A 315 MM, POTÊNCIA ENTRE 2500 E 5350 W - MANUTENÇÃO. AF_05/2023 | H | - | - | - | - |
| 103168 | MÁQUINA PARA SOLDAR POR TERMOFUSÃO PARA TUBOS DE POLIETILENO DE ALTA DENSIDADE (PEAD) COM DIÂMETRO EXTERNO DE 90 A 315 MM, POTÊNCIA ENTRE 2500 E 5350 W - MATERIAIS NA OPERAÇÃO. AF_05/2023 | H | 0,54 | - | 0,54 | - |
| 102864 | MÁQUINA SOLDAR ARCO COM PISTOLA DE SOLDAGEM PARA STUD BOLT DE 5 MM A 22 MM - DEPRECIAÇÃO. AF_05/2023 | H | - | - | - | - |
| 102865 | MÁQUINA SOLDAR ARCO COM PISTOLA DE SOLDAGEM PARA STUD BOLT DE 5 MM A 22 MM - JUROS. AF_05/2023 | H | - | - | - | - |
| 102866 | MÁQUINA SOLDAR ARCO COM PISTOLA DE SOLDAGEM PARA STUD BOLT DE 5 MM A 22 MM - MANUTENÇÃO. AF_05/2023 | H | - | - | - | - |
| 102867 | MÁQUINA SOLDAR ARCO COM PISTOLA DE SOLDAGEM PARA STUD BOLT DE 5 MM A 22 MM - MATERIAIS NA OPERAÇÃO. AF_05/2023 | H | 0,48 | - | 0,48 | - |
| 92108 | PENEIRA ROTATIVA COM MOTOR ELÉTRICO TRIFÁSICO DE 2 CV, CILINDRO DE 1 M X 0,60 M, COM FUROS DE 3,17 MM - DEPRECIAÇÃO. AF_05/2023 | H | 1,03 | - | 1,03 | - |
| 92109 | PENEIRA ROTATIVA COM MOTOR ELÉTRICO TRIFÁSICO DE 2 CV, CILINDRO DE 1 M X 0,60 M, COM FUROS DE 3,17 MM - JUROS. AF_05/2023 | H | 0,23 | - | 0,23 | - |
| 92110 | PENEIRA ROTATIVA COM MOTOR ELÉTRICO TRIFÁSICO DE 2 CV, CILINDRO DE 1 M X 0,60 M, COM FUROS DE 3,17 MM - MANUTENÇÃO. AF_05/2023 | H | 1,29 | - | 1,29 | - |
| 92111 | PENEIRA ROTATIVA COM MOTOR ELÉTRICO TRIFÁSICO DE 2 CV, CILINDRO DE 1 M X 0,60 M, COM FUROS DE 3,17 MM - MATERIAIS NA OPERAÇÃO. AF_05/2023 | H | 0,90 | - | 0,90 | - |
| 90670 | PERFURATRIZ COM TORRE METÁLICA PARA EXECUÇÃO DE ESTACA HÉLICE CONTÍNUA, PROFUNDIDADE MÁXIMA DE 30 M, DIÂMETRO MÁXIMO DE 800 MM, POTÊNCIA INSTALADA DE 268 HP, MESA ROTATIVA COM TORQUE MÁXIMO DE 170 KNM - DEPRECIAÇÃO. AF_06/2015 | H | 244,89 | 100 % | 244,89 | 100 % |
| 90671 | PERFURATRIZ COM TORRE METÁLICA PARA EXECUÇÃO DE ESTACA HÉLICE CONTÍNUA, PROFUNDIDADE MÁXIMA DE 30 M, DIÂMETRO MÁXIMO DE 800 MM, POTÊNCIA INSTALADA DE 268 HP, MESA ROTATIVA COM TORQUE MÁXIMO DE 170 KNM - JUROS. AF_06/2015 | H | 65,70 | 100 % | 65,70 | 100 % |
| 90672 | PERFURATRIZ COM TORRE METÁLICA PARA EXECUÇÃO DE ESTACA HÉLICE CONTÍNUA, PROFUNDIDADE MÁXIMA DE 30 M, DIÂMETRO MÁXIMO DE 800 MM, POTÊNCIA INSTALADA DE 268 HP, MESA ROTATIVA COM TORQUE MÁXIMO DE 170 KNM - MANUTENÇÃO. AF_06/2015 | H | 306,45 | 100 % | 306,45 | 100 % |
| 90673 | PERFURATRIZ COM TORRE METÁLICA PARA EXECUÇÃO DE ESTACA HÉLICE CONTÍNUA, PROFUNDIDADE MÁXIMA DE 30 M, DIÂMETRO MÁXIMO DE 800 MM, POTÊNCIA INSTALADA DE 268 HP, MESA ROTATIVA COM TORQUE MÁXIMO DE 170 KNM - MATERIAIS NA OPERAÇÃO. AF_06/2015 | H | 129,53 | - | 129,53 | - |
| 93220 | PERFURATRIZ COM TORRE METÁLICA PARA EXECUÇÃO DE ESTACA HÉLICE CONTÍNUA, PROFUNDIDADE MÁXIMA DE 32 M, DIÂMETRO MÁXIMO DE 1000 MM, POTÊNCIA INSTALADA DE 350 HP, MESA ROTATIVA COM TORQUE MÁXIMO DE 263 KNM - DEPRECIAÇÃO. AF_01/2016 | H | 375,50 | 100 % | 375,50 | 100 % |

RELATÓRIO DE CUSTOS DE COMPOSIÇÕES

Encargos sociais SEM desoneração:

Horista: **110,11%**Mensalista: **70,19%**Mês de Referência: **03/2025**Localidade: **BRASILIA - DF**

Encargos sociais COM desoneração:

Horista: **88,17%**Mensalista: **52,39%**Data de emissão: **11/04/2025**

| Código | Descrição da Composição | Unid. | Custo Total (R\$) | | | |
|--------|---|-------|-------------------|-------|-----------------|-------|
| | | | SEM desoneração | | COM desoneração | |
| 93221 | PERFURATRIZ COM TORRE METÁLICA PARA EXECUÇÃO DE ESTACA HÉLICE CONTÍNUA, PROFUNDIDADE MÁXIMA DE 32 M, DIÂMETRO MÁXIMO DE 1000 MM, POTÊNCIA INSTALADA DE 350 HP, MESA ROTATIVA COM TORQUE MÁXIMO DE 263 KNM - JUROS. AF_01/2016 | H | 100,74 | 100 % | 100,74 | 100 % |
| 93222 | PERFURATRIZ COM TORRE METÁLICA PARA EXECUÇÃO DE ESTACA HÉLICE CONTÍNUA, PROFUNDIDADE MÁXIMA DE 32 M, DIÂMETRO MÁXIMO DE 1000 MM, POTÊNCIA INSTALADA DE 350 HP, MESA ROTATIVA COM TORQUE MÁXIMO DE 263 KNM - MANUTENÇÃO. AF_01/2016 | H | 469,90 | 100 % | 469,90 | 100 % |
| 93223 | PERFURATRIZ COM TORRE METÁLICA PARA EXECUÇÃO DE ESTACA HÉLICE CONTÍNUA, PROFUNDIDADE MÁXIMA DE 32 M, DIÂMETRO MÁXIMO DE 1000 MM, POTÊNCIA INSTALADA DE 350 HP, MESA ROTATIVA COM TORQUE MÁXIMO DE 263 KNM - MATERIAIS NA OPERAÇÃO. AF_01/2016 | H | 169,19 | - | 169,19 | - |
| 104691 | PERFURATRIZ DE COROA DIAMANTADA PARA CONCRETO, DIÂMETRO ATÉ 250 MM, MOTOR ELÉTRICO 220 V, POTÊNCIA 2.500 W - DEPRECIAÇÃO. AF_05/2023 | H | 0,97 | 100 % | 0,97 | 100 % |
| 104692 | PERFURATRIZ DE COROA DIAMANTADA PARA CONCRETO, DIÂMETRO ATÉ 250 MM, MOTOR ELÉTRICO 220 V, POTÊNCIA 2.500 W - JUROS. AF_05/2023 | H | 0,22 | 100 % | 0,22 | 100 % |
| 104693 | PERFURATRIZ DE COROA DIAMANTADA PARA CONCRETO, DIÂMETRO ATÉ 250 MM, MOTOR ELÉTRICO 220 V, POTÊNCIA 2.500 W - MANUTENÇÃO. AF_05/2023 | H | 1,22 | 100 % | 1,22 | 100 % |
| 104694 | PERFURATRIZ DE COROA DIAMANTADA PARA CONCRETO, DIÂMETRO ATÉ 250 MM, MOTOR ELÉTRICO 220 V, POTÊNCIA 2.500 W - MATERIAIS NA OPERAÇÃO. AF_05/2023 | H | 1,53 | - | 1,53 | - |
| 90676 | PERFURATRIZ HIDRÁULICA SOBRE CAMINHÃO COM TRADO CURTO ACOPLADO, PROFUNDIDADE MÁXIMA DE 20 M, DIÂMETRO MÁXIMO DE 1500 MM, POTÊNCIA INSTALADA DE 137 HP, MESA ROTATIVA COM TORQUE MÁXIMO DE 30 KNM - DEPRECIAÇÃO. AF_06/2015 | H | 100,08 | 100 % | 100,08 | 100 % |
| 91021 | PERFURATRIZ HIDRÁULICA SOBRE CAMINHÃO COM TRADO CURTO ACOPLADO, PROFUNDIDADE MÁXIMA DE 20 M, DIÂMETRO MÁXIMO DE 1500 MM, POTÊNCIA INSTALADA DE 137 HP, MESA ROTATIVA COM TORQUE MÁXIMO DE 30 KNM - IMPOSTOS E SEGUROS. AF_06/2015 | H | 12,25 | 100 % | 12,25 | 100 % |
| 90677 | PERFURATRIZ HIDRÁULICA SOBRE CAMINHÃO COM TRADO CURTO ACOPLADO, PROFUNDIDADE MÁXIMA DE 20 M, DIÂMETRO MÁXIMO DE 1500 MM, POTÊNCIA INSTALADA DE 137 HP, MESA ROTATIVA COM TORQUE MÁXIMO DE 30 KNM - JUROS. AF_06/2015 | H | 30,25 | 100 % | 30,25 | 100 % |
| 90678 | PERFURATRIZ HIDRÁULICA SOBRE CAMINHÃO COM TRADO CURTO ACOPLADO, PROFUNDIDADE MÁXIMA DE 20 M, DIÂMETRO MÁXIMO DE 1500 MM, POTÊNCIA INSTALADA DE 137 HP, MESA ROTATIVA COM TORQUE MÁXIMO DE 30 KNM - MANUTENÇÃO. AF_06/2015 | H | 140,03 | 100 % | 140,03 | 100 % |
| 90679 | PERFURATRIZ HIDRÁULICA SOBRE CAMINHÃO COM TRADO CURTO ACOPLADO, PROFUNDIDADE MÁXIMA DE 20 M, DIÂMETRO MÁXIMO DE 1500 MM, POTÊNCIA INSTALADA DE 137 HP, MESA ROTATIVA COM TORQUE MÁXIMO DE 30 KNM - MATERIAIS NA OPERAÇÃO. AF_06/2015 | H | 99,33 | - | 99,33 | - |
| 102870 | PERFURATRIZ HIDRÁULICA SOBRE ESTEIRA, TORQUE MÁXIMO 161 KNM, PROFUNDIDADE MÁXIMA 54 M, DIÂMETRO MÁXIMO 1500 MM, POTÊNCIA MOTOR 268 HP - DEPRECIAÇÃO. AF_04/2019 | H | 357,14 | 100 % | 357,14 | 100 % |
| 102871 | PERFURATRIZ HIDRÁULICA SOBRE ESTEIRA, TORQUE MÁXIMO 161 KNM, PROFUNDIDADE MÁXIMA 54 M, DIÂMETRO MÁXIMO 1500 MM, POTÊNCIA MOTOR 268 HP - JUROS. AF_04/2019 | H | 96,48 | 100 % | 96,48 | 100 % |
| 102872 | PERFURATRIZ HIDRÁULICA SOBRE ESTEIRA, TORQUE MÁXIMO 161 KNM, PROFUNDIDADE MÁXIMA 54 M, DIÂMETRO MÁXIMO 1500 MM, POTÊNCIA MOTOR 268 HP - MANUTENÇÃO. AF_04/2019 | H | 446,93 | 100 % | 446,93 | 100 % |
| 102873 | PERFURATRIZ HIDRÁULICA SOBRE ESTEIRA, TORQUE MÁXIMO 161 KNM, PROFUNDIDADE MÁXIMA 54 M, DIÂMETRO MÁXIMO 1500 MM, POTÊNCIA MOTOR 268 HP - MATERIAIS NA OPERAÇÃO. AF_04/2019 | H | 129,53 | - | 129,53 | - |
| 102960 | PERFURATRIZ HIDRÁULICA SOBRE ESTEIRA, TORQUE MÁXIMO 98 KNM, PROFUNDIDADE MÁXIMA 25 M, DIÂMETRO MÁXIMO 115 MM, POTÊNCIA MOTOR 190 HP - DEPRECIAÇÃO. AF_02/2021 | H | 173,32 | 100 % | 173,32 | 100 % |
| 102961 | PERFURATRIZ HIDRÁULICA SOBRE ESTEIRA, TORQUE MÁXIMO 98 KNM, PROFUNDIDADE MÁXIMA 25 M, DIÂMETRO MÁXIMO 115 MM, POTÊNCIA MOTOR 190 HP - JUROS. AF_02/2021 | H | 46,82 | 100 % | 46,82 | 100 % |
| 102962 | PERFURATRIZ HIDRÁULICA SOBRE ESTEIRA, TORQUE MÁXIMO 98 KNM, PROFUNDIDADE MÁXIMA 25 M, DIÂMETRO MÁXIMO 115 MM, POTÊNCIA MOTOR 190 HP - MANUTENÇÃO. AF_02/2021 | H | 162,59 | 100 % | 162,59 | 100 % |
| 102963 | PERFURATRIZ HIDRÁULICA SOBRE ESTEIRA, TORQUE MÁXIMO 98 KNM, PROFUNDIDADE MÁXIMA 25 M, DIÂMETRO MÁXIMO 115 MM, POTÊNCIA MOTOR 190 HP - MATERIAIS NA OPERAÇÃO. AF_02/2021 | H | 91,82 | - | 91,82 | - |
| 95698 | PERFURATRIZ MANUAL, TORQUE MAXIMO 55 KG.F.M, POTENCIA 5 CV, COM DIAMETRO MAXIMO 8 1/2" - DEPRECIAÇÃO. AF_11/2016 | H | 4,65 | 100 % | 4,65 | 100 % |

RELATÓRIO DE CUSTOS DE COMPOSIÇÕES

Encargos sociais SEM desoneração:

Horista: **110,11%**Mensalista: **70,19%**Mês de Referência: **03/2025**Localidade: **BRASILIA - DF**

Encargos sociais COM desoneração:

Horista: **88,17%**Mensalista: **52,39%**Data de emissão: **11/04/2025**

| Código | Descrição da Composição | Unid. | Custo Total (R\$) | | | |
|--------|---|-------|-------------------|-------|-----------------|-------|
| | | | SEM desoneração | %AS | COM desoneração | %AS |
| 95699 | PERFURATRIZ MANUAL, TORQUE MAXIMO 55 KGF.M, POTENCIA 5 CV, COM DIAMETRO MAXIMO 8 1/2" - JUROS. AF_11/2016 | H | 1,07 | 100 % | 1,07 | 100 % |
| 95700 | PERFURATRIZ MANUAL, TORQUE MAXIMO 55 KGF.M, POTENCIA 5 CV, COM DIAMETRO MAXIMO 8 1/2" - MANUTENÇÃO. AF_11/2016 | H | 5,82 | 100 % | 5,82 | 100 % |
| 95701 | PERFURATRIZ MANUAL, TORQUE MAXIMO 55 KGF.M, POTENCIA 5 CV, COM DIAMETRO MAXIMO 8 1/2" - MATERIAIS NA OPERAÇÃO. AF_11/2016 | H | 2,25 | - | 2,25 | - |
| 90621 | PERFURATRIZ MANUAL, TORQUE MÁXIMO 83 N.M, POTÊNCIA 5 CV, COM DIÂMETRO MÁXIMO 4" - DEPRECIAÇÃO. AF_06/2015 | H | 2,10 | 100 % | 2,10 | 100 % |
| 90622 | PERFURATRIZ MANUAL, TORQUE MÁXIMO 83 N.M, POTÊNCIA 5 CV, COM DIÂMETRO MÁXIMO 4" - JUROS. AF_06/2015 | H | 0,48 | 100 % | 0,48 | 100 % |
| 90623 | PERFURATRIZ MANUAL, TORQUE MÁXIMO 83 N.M, POTÊNCIA 5 CV, COM DIÂMETRO MÁXIMO 4" - MANUTENÇÃO. AF_06/2015 | H | 2,62 | 100 % | 2,62 | 100 % |
| 90624 | PERFURATRIZ MANUAL, TORQUE MÁXIMO 83 N.M, POTÊNCIA 5 CV, COM DIÂMETRO MÁXIMO 4" - MATERIAIS NA OPERAÇÃO. AF_06/2015 | H | 2,25 | - | 2,25 | - |
| 102876 | PERFURATRIZ PARA EXECUÇÃO DE ESTACAS SECANTES, TIPO HÉLICE CONTÍNUA COM CABEÇOTE DUPLO E TUBO METÁLICO - DEPRECIAÇÃO. AF_04/2019 | H | 496,31 | 100 % | 496,31 | 100 % |
| 102877 | PERFURATRIZ PARA EXECUÇÃO DE ESTACAS SECANTES, TIPO HÉLICE CONTÍNUA COM CABEÇOTE DUPLO E TUBO METÁLICO - JUROS. AF_04/2019 | H | 134,08 | 100 % | 134,08 | 100 % |
| 102878 | PERFURATRIZ PARA EXECUÇÃO DE ESTACAS SECANTES, TIPO HÉLICE CONTÍNUA COM CABEÇOTE DUPLO E TUBO METÁLICO - MANUTENÇÃO. AF_04/2019 | H | 621,09 | 100 % | 621,09 | 100 % |
| 102879 | PERFURATRIZ PARA EXECUÇÃO DE ESTACAS SECANTES, TIPO HÉLICE CONTÍNUA COM CABEÇOTE DUPLO E TUBO METÁLICO - MATERIAIS NA OPERAÇÃO. AF_04/2019 | H | 194,40 | - | 194,40 | - |
| 103220 | PERFURATRIZ PARA FURO DIRECIONAL HORIZONTAL (HDD) COM CAPACIDADE ATÉ 89 KN, POTÊNCIA 24,8 HP A 80 HP (INCLUSO FERRAMENTAS E LOCALIZADOR) - DEPRECIAÇÃO. AF_05/2023 | H | 151,78 | 100 % | 151,78 | 100 % |
| 103221 | PERFURATRIZ PARA FURO DIRECIONAL HORIZONTAL (HDD) COM CAPACIDADE ATÉ 89 KN, POTÊNCIA 24,8 HP A 80 HP (INCLUSO FERRAMENTAS E LOCALIZADOR) - JUROS. AF_05/2023 | H | 41,00 | 100 % | 41,00 | 100 % |
| 103222 | PERFURATRIZ PARA FURO DIRECIONAL HORIZONTAL (HDD) COM CAPACIDADE ATÉ 89 KN, POTÊNCIA 24,8 HP A 80 HP (INCLUSO FERRAMENTAS E LOCALIZADOR) - MANUTENÇÃO. AF_05/2023 | H | 189,94 | 100 % | 189,94 | 100 % |
| 103223 | PERFURATRIZ PARA FURO DIRECIONAL HORIZONTAL (HDD) COM CAPACIDADE ATÉ 89 KN, POTÊNCIA 24,8 HP A 80 HP (INCLUSO FERRAMENTAS E LOCALIZADOR) - MATERIAIS NA OPERAÇÃO. AF_05/2023 | H | 37,97 | - | 37,97 | - |
| 103232 | PERFURATRIZ PARA FURO DIRECIONAL HORIZONTAL (HDD) COM CAPACIDADE DE 201 KN A 560 KN, POTÊNCIA 200 HP A 260 HP (INCLUSO FERRAMENTAS E LOCALIZADOR) - DEPRECIAÇÃO. AF_05/2023 | H | 476,20 | 100 % | 476,20 | 100 % |
| 103233 | PERFURATRIZ PARA FURO DIRECIONAL HORIZONTAL (HDD) COM CAPACIDADE DE 201 KN A 560 KN, POTÊNCIA 200 HP A 260 HP (INCLUSO FERRAMENTAS E LOCALIZADOR) - JUROS. AF_05/2023 | H | 128,65 | 100 % | 128,65 | 100 % |
| 103234 | PERFURATRIZ PARA FURO DIRECIONAL HORIZONTAL (HDD) COM CAPACIDADE DE 201 KN A 560 KN, POTÊNCIA 200 HP A 260 HP (INCLUSO FERRAMENTAS E LOCALIZADOR) - MANUTENÇÃO. AF_05/2023 | H | 625,40 | 100 % | 625,40 | 100 % |
| 103235 | PERFURATRIZ PARA FURO DIRECIONAL HORIZONTAL (HDD) COM CAPACIDADE DE 201 KN A 560 KN, POTÊNCIA 200 HP A 260 HP (INCLUSO FERRAMENTAS E LOCALIZADOR) - MATERIAIS NA OPERAÇÃO. AF_05/2023 | H | 111,18 | - | 111,18 | - |
| 103228 | PERFURATRIZ PARA FURO DIRECIONAL HORIZONTAL (HDD) COM CAPACIDADE DE 90 KN A 200 KN, POTÊNCIA 100 HP A 160 HP (INCLUSO FERRAMENTAS E LOCALIZADOR) - MANUTENÇÃO. AF_05/2023 | H | 435,76 | 100 % | 435,76 | 100 % |
| 103226 | PERFURATRIZ PARA FURO DIRECIONAL HORIZONTAL (HDD) COM CAPACIDADE DE 90 KN A 200 KN, POTÊNCIA 100 HP A 160 HP (INCLUSO FERRAMENTAS E LOCALIZADOR) - DEPRECIAÇÃO. AF_05/2023 | H | 348,22 | 100 % | 348,22 | 100 % |
| 103227 | PERFURATRIZ PARA FURO DIRECIONAL HORIZONTAL (HDD) COM CAPACIDADE DE 90 KN A 200 KN, POTÊNCIA 100 HP A 160 HP (INCLUSO FERRAMENTAS E LOCALIZADOR) - JUROS. AF_05/2023 | H | 94,07 | 100 % | 94,07 | 100 % |
| 103229 | PERFURATRIZ PARA FURO DIRECIONAL HORIZONTAL (HDD) COM CAPACIDADE DE 90 KN A 200 KN, POTÊNCIA 100 HP A 160 HP (INCLUSO FERRAMENTAS E LOCALIZADOR) - MATERIAIS NA OPERAÇÃO. AF_05/2023 | H | 94,28 | - | 94,28 | - |
| 95617 | PERFURATRIZ PNEUMÁTICA MANUAL DE PESO MEDJO, MARTELETE, 18KG, COMPRIMENTO MÁXIMO DE CURSO DE 6 M, DIAMETRO DO PISTAO DE 5,5 CM - DEPRECIAÇÃO. AF_11/2016 | H | 1,14 | 100 % | 1,14 | 100 % |

RELATÓRIO DE CUSTOS DE COMPOSIÇÕES

Encargos sociais SEM desoneração:

Horista: **110,11%**Mensalista: **70,19%**Mês de Referência: **03/2025**Localidade: **BRASILIA - DF**

Encargos sociais COM desoneração:

Horista: **88,17%**Mensalista: **52,39%**Data de emissão: **11/04/2025**

| Código | Descrição da Composição | Unid. | Custo Total (R\$) | | | |
|--------|---|-------|-------------------|-------|-----------------|-------|
| | | | SEM desoneração | | COM desoneração | |
| 95618 | PERFURATRIZ PNEUMATICA MANUAL DE PESO MEDIO, MARTELETE, 18KG, COMPRIMENTO MÁXIMO DE CURSO DE 6 M, DIAMETRO DO PISTAO DE 5,5 CM - JUROS. AF_11/2016 | H | 0,26 | 100 % | 0,26 | 100 % |
| 95619 | PERFURATRIZ PNEUMATICA MANUAL DE PESO MEDIO, MARTELETE, 18KG, COMPRIMENTO MÁXIMO DE CURSO DE 6 M, DIAMETRO DO PISTAO DE 5,5 CM - MANUTENÇÃO. AF_11/2016 | H | 1,43 | 100 % | 1,43 | 100 % |
| 102972 | PERFURATRIZ ROTATIVA SOBRE ESTEIRA, TORQUE MAXIMO 2500 KGM, POTENCIA 110 HP, MOTOR DIESEL - DEPRECIACÃO. AF_05/2017 | H | 92,51 | 100 % | 92,51 | 100 % |
| 102973 | PERFURATRIZ ROTATIVA SOBRE ESTEIRA, TORQUE MAXIMO 2500 KGM, POTENCIA 110 HP, MOTOR DIESEL - JUROS. AF_05/2017 | H | 25,68 | 100 % | 25,68 | 100 % |
| 102974 | PERFURATRIZ ROTATIVA SOBRE ESTEIRA, TORQUE MAXIMO 2500 KGM, POTENCIA 110 HP, MOTOR DIESEL - MANUTENÇÃO. AF_05/2017 | H | 86,78 | 100 % | 86,78 | 100 % |
| 96301 | PERFURATRIZ ROTATIVA SOBRE ESTEIRA, TORQUE MAXIMO 2500 KGM, POTENCIA 110 HP, MOTOR DIESEL - MATERIAIS NA OPERAÇÃO. AF_05/2017 | H | 53,20 | - | 53,20 | - |
| 90627 | PERFURATRIZ SOBRE ESTEIRA, TORQUE MÁXIMO 600 KGF, PESO MÉDIO 1000 KG, POTÊNCIA 20 HP, DIÂMETRO MÁXIMO 10" - DEPRECIACÃO. AF_06/2015 | H | 54,28 | 100 % | 54,28 | 100 % |
| 90628 | PERFURATRIZ SOBRE ESTEIRA, TORQUE MÁXIMO 600 KGF, PESO MÉDIO 1000 KG, POTÊNCIA 20 HP, DIÂMETRO MÁXIMO 10" - JUROS. AF_06/2015 | H | 14,56 | 100 % | 14,56 | 100 % |
| 90629 | PERFURATRIZ SOBRE ESTEIRA, TORQUE MÁXIMO 600 KGF, PESO MÉDIO 1000 KG, POTÊNCIA 20 HP, DIÂMETRO MÁXIMO 10" - MANUTENÇÃO. AF_06/2015 | H | 67,93 | 100 % | 67,93 | 100 % |
| 90630 | PERFURATRIZ SOBRE ESTEIRA, TORQUE MÁXIMO 600 KGF, PESO MÉDIO 1000 KG, POTÊNCIA 20 HP, DIÂMETRO MÁXIMO 10" - MATERIAIS NA OPERAÇÃO. AF_06/2015 | H | 1,07 | - | 1,07 | - |
| 95704 | PERFURATRIZ SOBRE ESTEIRA, TORQUE MÁXIMO 600 KGF, POTÊNCIA ENTRE 50 E 60 HP, DIÂMETRO MÁXIMO 10" - DEPRECIACÃO. AF_11/2016 | H | 54,81 | 100 % | 54,81 | 100 % |
| 95705 | PERFURATRIZ SOBRE ESTEIRA, TORQUE MÁXIMO 600 KGF, POTÊNCIA ENTRE 50 E 60 HP, DIÂMETRO MÁXIMO 10" - JUROS. AF_11/2016 | H | 14,70 | 100 % | 14,70 | 100 % |
| 95706 | PERFURATRIZ SOBRE ESTEIRA, TORQUE MÁXIMO 600 KGF, POTÊNCIA ENTRE 50 E 60 HP, DIÂMETRO MÁXIMO 10" - MANUTENÇÃO. AF_11/2016 | H | 68,59 | 100 % | 68,59 | 100 % |
| 95707 | PERFURATRIZ SOBRE ESTEIRA, TORQUE MÁXIMO 600 KGF, POTÊNCIA ENTRE 50 E 60 HP, DIÂMETRO MÁXIMO 10" - MATERIAIS NA OPERAÇÃO. AF_11/2016 | H | 2,95 | - | 2,95 | - |
| 91273 | PLAÇA VIBRATÓRIA REVERSÍVEL COM MOTOR 4 TEMPOS A GASOLINA, FORÇA CENTRÍFUGA DE 25 KN (2500 KGF), POTÊNCIA 5,5 CV - DEPRECIACÃO. AF_08/2015 | H | 0,57 | 100 % | 0,57 | 100 % |
| 91274 | PLAÇA VIBRATÓRIA REVERSÍVEL COM MOTOR 4 TEMPOS A GASOLINA, FORÇA CENTRÍFUGA DE 25 KN (2500 KGF), POTÊNCIA 5,5 CV - JUROS. AF_08/2015 | H | 0,15 | 100 % | 0,15 | 100 % |
| 91275 | PLAÇA VIBRATÓRIA REVERSÍVEL COM MOTOR 4 TEMPOS A GASOLINA, FORÇA CENTRÍFUGA DE 25 KN (2500 KGF), POTÊNCIA 5,5 CV - MANUTENÇÃO. AF_08/2015 | H | 0,71 | 100 % | 0,71 | 100 % |
| 91276 | PLAÇA VIBRATÓRIA REVERSÍVEL COM MOTOR 4 TEMPOS A GASOLINA, FORÇA CENTRÍFUGA DE 25 KN (2500 KGF), POTÊNCIA 5,5 CV - MATERIAIS NA OPERAÇÃO. AF_08/2015 | H | 9,51 | - | 9,51 | - |
| 102882 | PLATAFORMA ELEVATÓRIA - DEPRECIACÃO. AF_04/2019 | H | - | - | - | - |
| 102883 | PLATAFORMA ELEVATÓRIA - JUROS. AF_04/2019 | H | - | - | - | - |
| 102884 | PLATAFORMA ELEVATÓRIA - MANUTENÇÃO. AF_04/2019 | H | - | - | - | - |
| 102885 | PLATAFORMA ELEVATÓRIA - MATERIAIS NA OPERAÇÃO. AF_04/2019 | H | 0,92 | - | 0,92 | - |
| 95272 | POLIDORA DE PISO (POLITRIZ), PESO DE 100KG, DIÂMETRO 450 MM, MOTOR ELÉTRICO, POTÊNCIA 4 HP - DEPRECIACÃO. AF_05/2023 | H | 0,55 | 100 % | 0,55 | 100 % |
| 95273 | POLIDORA DE PISO (POLITRIZ), PESO DE 100KG, DIÂMETRO 450 MM, MOTOR ELÉTRICO, POTÊNCIA 4 HP - JUROS. AF_05/2023 | H | 0,12 | 100 % | 0,12 | 100 % |
| 95274 | POLIDORA DE PISO (POLITRIZ), PESO DE 100KG, DIÂMETRO 450 MM, MOTOR ELÉTRICO, POTÊNCIA 4 HP - MANUTENÇÃO. AF_05/2023 | H | 0,43 | 100 % | 0,43 | 100 % |
| 95275 | POLIDORA DE PISO (POLITRIZ), PESO DE 100KG, DIÂMETRO 450 MM, MOTOR ELÉTRICO, POTÊNCIA 4 HP - MATERIAIS NA OPERAÇÃO. AF_05/2023 | H | 1,82 | - | 1,82 | - |

RELATÓRIO DE CUSTOS DE COMPOSIÇÕES

Encargos sociais SEM desoneração:

Horista: **110,11%**Mensalista: **70,19%**Mês de Referência: **03/2025**Localidade: **BRASILIA - DF**

Encargos sociais COM desoneração:

Horista: **88,17%**Mensalista: **52,39%**Data de emissão: **11/04/2025**

| Código | Descrição da Composição | Unid. | Custo Total (R\$) | | | |
|--------|---|-------|-------------------|------|-----------------|------|
| | | | SEM desoneração | %AS | COM desoneração | %AS |
| 88419 | PROJETOR DE ARGAMASSA, CAPACIDADE DE PROJEÇÃO 1,5 M3/H, ALCANCE DE 30 ATÉ 60 M, MOTOR ELÉTRICO POTÊNCIA 7,5 HP - DEPRECIAÇÃO. AF_06/2014 | H | 5,73 | - | 5,73 | - |
| 88422 | PROJETOR DE ARGAMASSA, CAPACIDADE DE PROJEÇÃO 1,5 M3/H, ALCANCE DE 30 ATÉ 60 M, MOTOR ELÉTRICO POTÊNCIA 7,5 HP - JUROS. AF_06/2014 | H | 1,32 | - | 1,32 | - |
| 88425 | PROJETOR DE ARGAMASSA, CAPACIDADE DE PROJEÇÃO 1,5 M3/H, ALCANCE DE 30 ATÉ 60 M, MOTOR ELÉTRICO POTÊNCIA 7,5 HP - MANUTENÇÃO. AF_06/2014 | H | 7,17 | - | 7,17 | - |
| 88427 | PROJETOR DE ARGAMASSA, CAPACIDADE DE PROJEÇÃO 1,5 M3/H, ALCANCE DE 30 ATÉ 60 M, MOTOR ELÉTRICO POTÊNCIA 7,5 HP - MATERIAIS NA OPERAÇÃO. AF_06/2014 | H | 0,76 | - | 0,76 | - |
| 88434 | PROJETOR DE ARGAMASSA, CAPACIDADE DE PROJEÇÃO 2 M3/H, ALCANCE ATÉ 50 M, MOTOR ELÉTRICO POTÊNCIA 7,5 HP - DEPRECIAÇÃO. AF_06/2014 | H | 7,60 | - | 7,60 | - |
| 88435 | PROJETOR DE ARGAMASSA, CAPACIDADE DE PROJEÇÃO 2 M3/H, ALCANCE ATÉ 50 M, MOTOR ELÉTRICO POTÊNCIA 7,5 HP - JUROS. AF_06/2014 | H | 1,75 | - | 1,75 | - |
| 88436 | PROJETOR DE ARGAMASSA, CAPACIDADE DE PROJEÇÃO 2 M3/H, ALCANCE ATÉ 50 M, MOTOR ELÉTRICO POTÊNCIA 7,5 HP - MANUTENÇÃO. AF_06/2014 | H | 9,50 | - | 9,50 | - |
| 88437 | PROJETOR DE ARGAMASSA, CAPACIDADE DE PROJEÇÃO 2 M3/H, ALCANCE ATÉ 50 M, MOTOR ELÉTRICO POTÊNCIA 7,5 HP - MATERIAIS NA OPERAÇÃO. AF_06/2014 | H | 0,76 | - | 0,76 | - |
| 90664 | PROJETOR PNEUMÁTICO DE ARGAMASSA PARA CHAPISCO E REBOCO COM RECIPIENTE ACOPLADO, TIPO CANEQUINHA, COM COMPRESSOR DE AR REBOCÁVEL VAZÃO 89 PCM E MOTOR DIESEL DE 20 CV - DEPRECIAÇÃO. AF_05/2023 | H | 6,68 | 99% | 6,68 | 99% |
| 90665 | PROJETOR PNEUMÁTICO DE ARGAMASSA PARA CHAPISCO E REBOCO COM RECIPIENTE ACOPLADO, TIPO CANEQUINHA, COM COMPRESSOR DE AR REBOCÁVEL VAZÃO 89 PCM E MOTOR DIESEL DE 20 CV - JUROS. AF_05/2023 | H | 1,78 | 100% | 1,78 | 100% |
| 90666 | PROJETOR PNEUMÁTICO DE ARGAMASSA PARA CHAPISCO E REBOCO COM RECIPIENTE ACOPLADO, TIPO CANEQUINHA, COM COMPRESSOR DE AR REBOCÁVEL VAZÃO 89 PCM E MOTOR DIESEL DE 20 CV - MANUTENÇÃO. AF_05/2023 | H | 8,36 | 99% | 8,36 | 99% |
| 90667 | PROJETOR PNEUMÁTICO DE ARGAMASSA PARA CHAPISCO E REBOCO COM RECIPIENTE ACOPLADO, TIPO CANEQUINHA, COM COMPRESSOR DE AR REBOCÁVEL VAZÃO 89 PCM E MOTOR DIESEL DE 20 CV - MATERIAIS NA OPERAÇÃO. AF_05/2023 | H | 16,20 | - | 16,20 | - |
| 102977 | PULVERIZADOR DE TINTA ELÉTRICO/MÁQUINA DE PINTURA AIRLESS, VAZÃO 2 L/MIN - DEPRECIAÇÃO. AF_05/2023 | H | - | - | - | - |
| 102978 | PULVERIZADOR DE TINTA ELÉTRICO/MÁQUINA DE PINTURA AIRLESS, VAZÃO 2 L/MIN - JUROS. AF_05/2023 | H | - | - | - | - |
| 102979 | PULVERIZADOR DE TINTA ELÉTRICO/MÁQUINA DE PINTURA AIRLESS, VAZÃO 2 L/MIN - MANUTENÇÃO. AF_05/2023 | H | - | - | - | - |
| 95217 | PULVERIZADOR DE TINTA ELÉTRICO/MÁQUINA DE PINTURA AIRLESS, VAZÃO 2 L/MIN - MATERIAIS NA OPERAÇÃO. AF_05/2023 | H | 0,45 | - | 0,45 | - |
| 89130 | PÁ CARREGADEIRA SOBRE RODAS, POTÊNCIA 197 HP, CAPACIDADE DA CAÇAMBA 2,5 A 3,5 M3, PESO OPERACIONAL 18338 KG - DEPRECIAÇÃO. AF_06/2014 | H | 51,63 | 100% | 51,63 | 100% |
| 89131 | PÁ CARREGADEIRA SOBRE RODAS, POTÊNCIA 197 HP, CAPACIDADE DA CAÇAMBA 2,5 A 3,5 M3, PESO OPERACIONAL 18338 KG - JUROS. AF_06/2014 | H | 13,64 | 100% | 13,64 | 100% |
| 53861 | PÁ CARREGADEIRA SOBRE RODAS, POTÊNCIA 197 HP, CAPACIDADE DA CAÇAMBA 2,5 A 3,5 M3, PESO OPERACIONAL 18338 KG - MANUTENÇÃO. AF_06/2014 | H | 64,54 | 100% | 64,54 | 100% |
| 5787 | PÁ CARREGADEIRA SOBRE RODAS, POTÊNCIA 197 HP, CAPACIDADE DA CAÇAMBA 2,5 A 3,5 M3, PESO OPERACIONAL 18338 KG - MATERIAIS NA OPERAÇÃO. AF_06/2014 | H | 76,20 | - | 76,20 | - |
| 89128 | PÁ CARREGADEIRA SOBRE RODAS, POTÊNCIA LÍQUIDA 128 HP, CAPACIDADE DA CAÇAMBA 1,7 A 2,8 M3, PESO OPERACIONAL 11632 KG - DEPRECIAÇÃO. AF_06/2014 | H | 37,24 | 100% | 37,24 | 100% |
| 89129 | PÁ CARREGADEIRA SOBRE RODAS, POTÊNCIA LÍQUIDA 128 HP, CAPACIDADE DA CAÇAMBA 1,7 A 2,8 M3, PESO OPERACIONAL 11632 KG - JUROS. AF_06/2014 | H | 9,84 | 100% | 9,84 | 100% |
| 53857 | PÁ CARREGADEIRA SOBRE RODAS, POTÊNCIA LÍQUIDA 128 HP, CAPACIDADE DA CAÇAMBA 1,7 A 2,8 M3, PESO OPERACIONAL 11632 KG - MANUTENÇÃO. AF_06/2014 | H | 46,55 | 100% | 46,55 | 100% |
| 53858 | PÁ CARREGADEIRA SOBRE RODAS, POTÊNCIA LÍQUIDA 128 HP, CAPACIDADE DA CAÇAMBA 1,7 A 2,8 M3, PESO OPERACIONAL 11632 KG - MATERIAIS NA OPERAÇÃO. AF_06/2014 | H | 49,50 | - | 49,50 | - |

RELATÓRIO DE CUSTOS DE COMPOSIÇÕES

Encargos sociais SEM desoneração:

Horista: **110,11%**Mensalista: **70,19%**Mês de Referência: **03/2025**Localidade: **BRASILIA - DF**

Encargos sociais COM desoneração:

Horista: **88,17%**Mensalista: **52,39%**Data de emissão: **11/04/2025**

| Código | Descrição da Composição | Unid. | Custo Total (R\$) | | | |
|--------|---|-------|-------------------|-------|-----------------|-------|
| | | | SEM desoneração | %AS | COM desoneração | %AS |
| 102888 | PÓRTICO ROLANTE MONOVIGA, PERFIL I, 4 PERNAS, CAPACIDADE 5 T - DEPRECIAÇÃO. AF_04/2019 | H | - | - | - | - |
| 102889 | PÓRTICO ROLANTE MONOVIGA, PERFIL I, 4 PERNAS, CAPACIDADE 5 T - JUROS. AF_04/2019 | H | - | - | - | - |
| 102890 | PÓRTICO ROLANTE MONOVIGA, PERFIL I, 4 PERNAS, CAPACIDADE 5 T - MANUTENÇÃO. AF_04/2019 | H | - | - | - | - |
| 102891 | PÓRTICO ROLANTE MONOVIGA, PERFIL I, 4 PERNAS, CAPACIDADE 5 T - MATERIAIS NA OPERAÇÃO. AF_04/2019 | H | 0,92 | - | 0,92 | - |
| 89246 | RECICLADORA DE ASFALTO A FRIO SOBRE RODAS, LARGURA FRESAGEM DE 2,0 M, POTÊNCIA 422 HP - DEPRECIAÇÃO. AF_11/2014 | H | 232,06 | 100 % | 232,06 | 100 % |
| 89247 | RECICLADORA DE ASFALTO A FRIO SOBRE RODAS, LARGURA FRESAGEM DE 2,0 M, POTÊNCIA 422 HP - JUROS. AF_11/2014 | H | 71,06 | 100 % | 71,06 | 100 % |
| 89248 | RECICLADORA DE ASFALTO A FRIO SOBRE RODAS, LARGURA FRESAGEM DE 2,0 M, POTÊNCIA 422 HP - MANUTENÇÃO. AF_11/2014 | H | 413,94 | 100 % | 413,94 | 100 % |
| 89249 | RECICLADORA DE ASFALTO A FRIO SOBRE RODAS, LARGURA FRESAGEM DE 2,0 M, POTÊNCIA 422 HP - MATERIAIS NA OPERAÇÃO. AF_11/2014 | H | 407,98 | - | 407,98 | - |
| 102954 | RETROESCAVADEIRA SOBRE RODAS COM CARREGADEIRA, PESO OPERACIONAL MÍN. 6.674, POTÊNCIA LÍQ 88 HP, COM MARTELO ROMPEDOR HIDRÁULICO ENTRE 275 A 362 KG - DEPRECIAÇÃO. AF_02/2021 | H | - | - | - | - |
| 102956 | RETROESCAVADEIRA SOBRE RODAS COM CARREGADEIRA, PESO OPERACIONAL MÍN. 6.674, POTÊNCIA LÍQ 88 HP, COM MARTELO ROMPEDOR HIDRÁULICO ENTRE 275 A 362 KG - MANUTENÇÃO. AF_02/2021 | H | - | - | - | - |
| 102957 | RETROESCAVADEIRA SOBRE RODAS COM CARREGADEIRA, PESO OPERACIONAL MÍN. 6.674, POTÊNCIA LÍQ 88 HP, COM MARTELO ROMPEDOR HIDRÁULICO ENTRE 275 A 362 KG - MATERIAIS NA OPERAÇÃO. AF_02/2021 | H | 42,57 | - | 42,57 | - |
| 104727 | RETROESCAVADEIRA SOBRE RODAS COM CARREGADEIRA, PESO OPERACIONAL MÍN. 6.674, POTÊNCIA LÍQ 88 HP, COM MARTELO ROMPEDOR HIDRÁULICO ENTRE 275 A 362 KG - JUROS. AF_02/2021 | H | - | - | - | - |
| 88859 | RETROESCAVADEIRA SOBRE RODAS COM CARREGADEIRA, TRAÇÃO 4X2, POTÊNCIA LÍQ. 79 HP, CAÇAMBA CARREG. CAP. MÍN. 1 M3, CAÇAMBA RETRO CAP. 0,20 M3, PESO OPERACIONAL MÍN. 6.570 KG, PROFUNDIDADE ESCAVAÇÃO MÁX. 4,37 M - DEPRECIAÇÃO. AF_06/2014 | H | 23,23 | 100 % | 23,23 | 100 % |
| 88860 | RETROESCAVADEIRA SOBRE RODAS COM CARREGADEIRA, TRAÇÃO 4X2, POTÊNCIA LÍQ. 79 HP, CAÇAMBA CARREG. CAP. MÍN. 1 M3, CAÇAMBA RETRO CAP. 0,20 M3, PESO OPERACIONAL MÍN. 6.570 KG, PROFUNDIDADE ESCAVAÇÃO MÁX. 4,37 M - JUROS. AF_06/2014 | H | 6,14 | 100 % | 6,14 | 100 % |
| 5667 | RETROESCAVADEIRA SOBRE RODAS COM CARREGADEIRA, TRAÇÃO 4X2, POTÊNCIA LÍQ. 79 HP, CAÇAMBA CARREG. CAP. MÍN. 1 M3, CAÇAMBA RETRO CAP. 0,20 M3, PESO OPERACIONAL MÍN. 6.570 KG, PROFUNDIDADE ESCAVAÇÃO MÁX. 4,37 M - MANUTENÇÃO. AF_06/2014 | H | 29,04 | 100 % | 29,04 | 100 % |
| 5668 | RETROESCAVADEIRA SOBRE RODAS COM CARREGADEIRA, TRAÇÃO 4X2, POTÊNCIA LÍQ. 79 HP, CAÇAMBA CARREG. CAP. MÍN. 1 M3, CAÇAMBA RETRO CAP. 0,20 M3, PESO OPERACIONAL MÍN. 6.570 KG, PROFUNDIDADE ESCAVAÇÃO MÁX. 4,37 M - MATERIAIS NA OPERAÇÃO. AF_06/2014 | H | 49,63 | - | 49,63 | - |
| 89011 | RETROESCAVADEIRA SOBRE RODAS COM CARREGADEIRA, TRAÇÃO 4X4, POTÊNCIA LÍQ. 72 HP, CAÇAMBA CARREG. CAP. MÍN. 0,79 M3, CAÇAMBA RETRO CAP. 0,18 M3, PESO OPERACIONAL MÍN. 7.140 KG, PROFUNDIDADE ESCAVAÇÃO MÁX. 4,50 M - DEPRECIAÇÃO. AF_06/2014 | H | 25,20 | 100 % | 25,20 | 100 % |
| 89012 | RETROESCAVADEIRA SOBRE RODAS COM CARREGADEIRA, TRAÇÃO 4X4, POTÊNCIA LÍQ. 72 HP, CAÇAMBA CARREG. CAP. MÍN. 0,79 M3, CAÇAMBA RETRO CAP. 0,18 M3, PESO OPERACIONAL MÍN. 7.140 KG, PROFUNDIDADE ESCAVAÇÃO MÁX. 4,50 M - JUROS. AF_06/2014 | H | 6,66 | 100 % | 6,66 | 100 % |
| 5735 | RETROESCAVADEIRA SOBRE RODAS COM CARREGADEIRA, TRAÇÃO 4X4, POTÊNCIA LÍQ. 72 HP, CAÇAMBA CARREG. CAP. MÍN. 0,79 M3, CAÇAMBA RETRO CAP. 0,18 M3, PESO OPERACIONAL MÍN. 7.140 KG, PROFUNDIDADE ESCAVAÇÃO MÁX. 4,50 M - MANUTENÇÃO. AF_06/2014 | H | 31,50 | 100 % | 31,50 | 100 % |
| 5736 | RETROESCAVADEIRA SOBRE RODAS COM CARREGADEIRA, TRAÇÃO 4X4, POTÊNCIA LÍQ. 72 HP, CAÇAMBA CARREG. CAP. MÍN. 0,79 M3, CAÇAMBA RETRO CAP. 0,18 M3, PESO OPERACIONAL MÍN. 7.140 KG, PROFUNDIDADE ESCAVAÇÃO MÁX. 4,50 M - MATERIAIS NA OPERAÇÃO. AF_06/2014 | H | 45,23 | - | 45,23 | - |
| 88857 | RETROESCAVADEIRA SOBRE RODAS COM CARREGADEIRA, TRAÇÃO 4X4, POTÊNCIA LÍQ. 88 HP, CAÇAMBA CARREG. CAP. MÍN. 1 M3, CAÇAMBA RETRO CAP. 0,26 M3, PESO OPERACIONAL MÍN. 6.674 KG, PROFUNDIDADE ESCAVAÇÃO MÁX. 4,37 M - DEPRECIAÇÃO. AF_06/2014 | H | 26,12 | 100 % | 26,12 | 100 % |
| 88858 | RETROESCAVADEIRA SOBRE RODAS COM CARREGADEIRA, TRAÇÃO 4X4, POTÊNCIA LÍQ. 88 HP, CAÇAMBA CARREG. CAP. MÍN. 1 M3, CAÇAMBA RETRO CAP. 0,26 M3, PESO OPERACIONAL MÍN. 6.674 KG, PROFUNDIDADE ESCAVAÇÃO MÁX. 4,37 M - JUROS. AF_06/2014 | H | 6,90 | 100 % | 6,90 | 100 % |

RELATÓRIO DE CUSTOS DE COMPOSIÇÕES

Encargos sociais SEM desoneração:

Horista: **110,11%**Mensalista: **70,19%**Mês de Referência: **03/2025**Localidade: **BRASILIA - DF**

Encargos sociais COM desoneração:

Horista: **88,17%**Mensalista: **52,39%**Data de emissão: **11/04/2025**

| Código | Descrição da Composição | Unid. | Custo Total (R\$) | | | |
|--------|--|-------|-------------------|-------|-----------------|-------|
| | | | SEM desoneração | | COM desoneração | |
| 5664 | RETROESCAVADEIRA SOBRE RODAS COM CARREGADEIRA, TRAÇÃO 4X4, POTÊNCIA LÍQ. 88 HP, CAÇAMBA CARREG. CAP. MÍN. 1 M3, CAÇAMBA RETRO CAP. 0,26 M3, PESO OPERACIONAL MÍN. 6.674 KG, PROFUNDIDADE ESCAVAÇÃO MÁX. 4,37 M - MANUTENÇÃO. AF_06/2014 | H | 32,65 | 100 % | 32,65 | 100 % |
| 53786 | RETROESCAVADEIRA SOBRE RODAS COM CARREGADEIRA, TRAÇÃO 4X4, POTÊNCIA LÍQ. 88 HP, CAÇAMBA CARREG. CAP. MÍN. 1 M3, CAÇAMBA RETRO CAP. 0,26 M3, PESO OPERACIONAL MÍN. 6.674 KG, PROFUNDIDADE ESCAVAÇÃO MÁX. 4,37 M - MATERIAIS NA OPERAÇÃO. AF_06/2014 | H | 55,27 | - | 55,27 | - |
| 7038 | ROLO COMPACTADOR DE PNEUS ESTATICO, PRESSÃO VARIÁVEL, POTÊNCIA 111 HP, PESO SEM/COM LASTRO 9,5 / 26 T, LARGURA DE TRABALHO 1,90 M - DEPRECIAÇÃO. AF_07/2014 | H | 50,10 | 100 % | 50,10 | 100 % |
| 7039 | ROLO COMPACTADOR DE PNEUS ESTATICO, PRESSÃO VARIÁVEL, POTÊNCIA 111 HP, PESO SEM/COM LASTRO 9,5 / 26 T, LARGURA DE TRABALHO 1,90 M - JUROS. AF_07/2014 | H | 13,44 | 100 % | 13,44 | 100 % |
| 7040 | ROLO COMPACTADOR DE PNEUS ESTATICO, PRESSÃO VARIÁVEL, POTÊNCIA 111 HP, PESO SEM/COM LASTRO 9,5 / 26 T, LARGURA DE TRABALHO 1,90 M - MANUTENÇÃO. AF_07/2014 | H | 62,69 | 100 % | 62,69 | 100 % |
| 55263 | ROLO COMPACTADOR DE PNEUS ESTATICO, PRESSÃO VARIÁVEL, POTÊNCIA 111 HP, PESO SEM/COM LASTRO 9,5 / 26 T, LARGURA DE TRABALHO 1,90 M - MATERIAIS NA OPERAÇÃO. AF_07/2014 | H | 69,78 | - | 69,78 | - |
| 96460 | ROLO COMPACTADOR DE PNEUS, ESTATICO, PRESSÃO VARIÁVEL, POTÊNCIA 110 HP, PESO SEM/COM LASTRO 10,8/27 T, LARGURA DE ROLAGEM 2,30 M - DEPRECIAÇÃO. AF_06/2017 | H | 53,18 | 100 % | 53,18 | 100 % |
| 96459 | ROLO COMPACTADOR DE PNEUS, ESTATICO, PRESSÃO VARIÁVEL, POTÊNCIA 110 HP, PESO SEM/COM LASTRO 10,8/27 T, LARGURA DE ROLAGEM 2,30 M - JUROS. AF_06/2017 | H | 14,26 | 100 % | 14,26 | 100 % |
| 96458 | ROLO COMPACTADOR DE PNEUS, ESTATICO, PRESSÃO VARIÁVEL, POTÊNCIA 110 HP, PESO SEM/COM LASTRO 10,8/27 T, LARGURA DE ROLAGEM 2,30 M - MANUTENÇÃO. AF_06/2017 | H | 66,55 | 100 % | 66,55 | 100 % |
| 96457 | ROLO COMPACTADOR DE PNEUS, ESTATICO, PRESSÃO VARIÁVEL, POTÊNCIA 110 HP, PESO SEM/COM LASTRO 10,8/27 T, LARGURA DE ROLAGEM 2,30 M - MATERIAIS NA OPERAÇÃO. AF_06/2017 | H | 69,14 | - | 69,14 | - |
| 7051 | ROLO COMPACTADOR PE DE CARNEIRO VIBRATORIO, POTENCIA 125 HP, PESO OPERACIONAL SEM/COM LASTRO 11,95 / 13,30 T, IMPACTO DINAMICO 38,5 / 22,5 T, LARGURA DE TRABALHO 2,15 M - DEPRECIAÇÃO. AF_06/2014 | H | 44,43 | 100 % | 44,43 | 100 % |
| 7052 | ROLO COMPACTADOR PE DE CARNEIRO VIBRATORIO, POTENCIA 125 HP, PESO OPERACIONAL SEM/COM LASTRO 11,95 / 13,30 T, IMPACTO DINAMICO 38,5 / 22,5 T, LARGURA DE TRABALHO 2,15 M - JUROS. AF_06/2014 | H | 12,00 | 100 % | 12,00 | 100 % |
| 7053 | ROLO COMPACTADOR PE DE CARNEIRO VIBRATORIO, POTENCIA 125 HP, PESO OPERACIONAL SEM/COM LASTRO 11,95 / 13,30 T, IMPACTO DINAMICO 38,5 / 22,5 T, LARGURA DE TRABALHO 2,15 M - MANUTENÇÃO. AF_06/2014 | H | 55,61 | 100 % | 55,61 | 100 % |
| 7054 | ROLO COMPACTADOR PE DE CARNEIRO VIBRATORIO, POTENCIA 125 HP, PESO OPERACIONAL SEM/COM LASTRO 11,95 / 13,30 T, IMPACTO DINAMICO 38,5 / 22,5 T, LARGURA DE TRABALHO 2,15 M - MATERIAIS NA OPERAÇÃO. AF_06/2014 | H | 96,68 | - | 96,68 | - |
| 95627 | ROLO COMPACTADOR VIBRATORIO TANDEM, AÇO LISO, POTENCIA 125 HP, PESO SEM/COM LASTRO 10,20/11,65 T, LARGURA DE TRABALHO 1,73 M - DEPRECIAÇÃO. AF_11/2016 | H | 47,95 | 100 % | 47,95 | 100 % |
| 95628 | ROLO COMPACTADOR VIBRATORIO TANDEM, AÇO LISO, POTENCIA 125 HP, PESO SEM/COM LASTRO 10,20/11,65 T, LARGURA DE TRABALHO 1,73 M - JUROS. AF_11/2016 | H | 12,86 | 100 % | 12,86 | 100 % |
| 95629 | ROLO COMPACTADOR VIBRATORIO TANDEM, AÇO LISO, POTENCIA 125 HP, PESO SEM/COM LASTRO 10,20/11,65 T, LARGURA DE TRABALHO 1,73 M - MANUTENÇÃO. AF_11/2016 | H | 60,01 | 100 % | 60,01 | 100 % |
| 95630 | ROLO COMPACTADOR VIBRATORIO TANDEM, AÇO LISO, POTENCIA 125 HP, PESO SEM/COM LASTRO 10,20/11,65 T, LARGURA DE TRABALHO 1,73 M - MATERIAIS NA OPERAÇÃO. AF_11/2016 | H | 96,68 | - | 96,68 | - |
| 89210 | ROLO COMPACTADOR VIBRATÓRIO DE UM CILINDRO AÇO LISO, POTÊNCIA 80 HP, PESO OPERACIONAL MÁXIMO 8,1 T, IMPACTO DINÂMICO 16,15 / 9,5 T, LARGURA DE TRABALHO 1,68 M - DEPRECIAÇÃO. AF_06/2014 | H | 32,05 | 100 % | 32,05 | 100 % |
| 89211 | ROLO COMPACTADOR VIBRATÓRIO DE UM CILINDRO AÇO LISO, POTÊNCIA 80 HP, PESO OPERACIONAL MÁXIMO 8,1 T, IMPACTO DINÂMICO 16,15 / 9,5 T, LARGURA DE TRABALHO 1,68 M - JUROS. AF_06/2014 | H | 8,60 | 100 % | 8,60 | 100 % |
| 5674 | ROLO COMPACTADOR VIBRATÓRIO DE UM CILINDRO AÇO LISO, POTÊNCIA 80 HP, PESO OPERACIONAL MÁXIMO 8,1 T, IMPACTO DINÂMICO 16,15 / 9,5 T, LARGURA DE TRABALHO 1,68 M - MANUTENÇÃO. AF_06/2014 | H | 40,11 | 100 % | 40,11 | 100 % |
| 53788 | ROLO COMPACTADOR VIBRATÓRIO DE UM CILINDRO AÇO LISO, POTÊNCIA 80 HP, PESO OPERACIONAL MÁXIMO 8,1 T, IMPACTO DINÂMICO 16,15 / 9,5 T, LARGURA DE TRABALHO 1,68 M - MATERIAIS NA OPERAÇÃO. AF_06/2014 | H | 61,88 | - | 61,88 | - |

RELATÓRIO DE CUSTOS DE COMPOSIÇÕES

Encargos sociais SEM desoneração:

Horista: **110,11%**Mensalista: **70,19%**Mês de Referência: **03/2025**Localidade: **BRASILIA - DF**

Encargos sociais COM desoneração:

Horista: **88,17%**Mensalista: **52,39%**Data de emissão: **11/04/2025**

| Código | Descrição da Composição | Unid. | Custo Total (R\$) | | | |
|--------|---|-------|-------------------|-------|-----------------|-------|
| | | | SEM desoneração | %AS | COM desoneração | %AS |
| 73309 | ROLO COMPACTADOR VIBRATÓRIO PÉ DE CARNEIRO PARA SOLOS, POTÊNCIA 80 HP, PESO OPERACIONAL SEM/COM LASTRO 7,4 / 8,8 T, LARGURA DE TRABALHO 1,68 M - DEPRECIAÇÃO. AF_02/2016 | H | 33,33 | 100 % | 33,33 | 100 % |
| 73313 | ROLO COMPACTADOR VIBRATÓRIO PÉ DE CARNEIRO PARA SOLOS, POTÊNCIA 80 HP, PESO OPERACIONAL SEM/COM LASTRO 7,4 / 8,8 T, LARGURA DE TRABALHO 1,68 M - JUROS. AF_02/2016 | H | 9,00 | 100 % | 9,00 | 100 % |
| 5089 | ROLO COMPACTADOR VIBRATÓRIO PÉ DE CARNEIRO PARA SOLOS, POTÊNCIA 80 HP, PESO OPERACIONAL SEM/COM LASTRO 7,4 / 8,8 T, LARGURA DE TRABALHO 1,68 M - MANUTENÇÃO. AF_02/2016 | H | 41,71 | 100 % | 41,71 | 100 % |
| 73315 | ROLO COMPACTADOR VIBRATÓRIO PÉ DE CARNEIRO PARA SOLOS, POTÊNCIA 80 HP, PESO OPERACIONAL SEM/COM LASTRO 7,4 / 8,8 T, LARGURA DE TRABALHO 1,68 M - MATERIAIS NA OPERAÇÃO. AF_02/2016 | H | 61,88 | - | 61,88 | - |
| 5738 | ROLO COMPACTADOR VIBRATÓRIO PÉ DE CARNEIRO, OPERADO POR CONTROLE REMOTO, POTÊNCIA 12,5 KW, PESO OPERACIONAL 1,675 T, LARGURA DE TRABALHO 0,85 M - DEPRECIAÇÃO. AF_02/2016 | H | 43,80 | 100 % | 43,80 | 100 % |
| 93239 | ROLO COMPACTADOR VIBRATÓRIO PÉ DE CARNEIRO, OPERADO POR CONTROLE REMOTO, POTÊNCIA 12,5 KW, PESO OPERACIONAL 1,675 T, LARGURA DE TRABALHO 0,85 M - JUROS. AF_02/2016 | H | 11,75 | 100 % | 11,75 | 100 % |
| 5739 | ROLO COMPACTADOR VIBRATÓRIO PÉ DE CARNEIRO, OPERADO POR CONTROLE REMOTO, POTÊNCIA 12,5 KW, PESO OPERACIONAL 1,675 T, LARGURA DE TRABALHO 0,85 M - MANUTENÇÃO. AF_02/2016 | H | 54,81 | 100 % | 54,81 | 100 % |
| 93240 | ROLO COMPACTADOR VIBRATÓRIO PÉ DE CARNEIRO, OPERADO POR CONTROLE REMOTO, POTÊNCIA 12,5 KW, PESO OPERACIONAL 1,675 T, LARGURA DE TRABALHO 0,85 M - MATERIAIS NA OPERAÇÃO. AF_02/2016 | H | 12,96 | - | 12,96 | - |
| 53818 | ROLO COMPACTADOR VIBRATÓRIO REBOCÁVEL, CILINDRO DE AÇO LISO, POTÊNCIA DE TRACÇÃO DE 65 CV, PESO 4,7 T, IMPACTO DINÂMICO 18,3 T, LARGURA DE TRABALHO 1,67 M - DEPRECIAÇÃO. AF_02/2016 | H | 9,67 | 100 % | 9,67 | 100 % |
| 93238 | ROLO COMPACTADOR VIBRATÓRIO REBOCÁVEL, CILINDRO DE AÇO LISO, POTÊNCIA DE TRACÇÃO DE 65 CV, PESO 4,7 T, IMPACTO DINÂMICO 18,3 T, LARGURA DE TRABALHO 1,67 M - JUROS. AF_02/2016 | H | 2,59 | 100 % | 2,59 | 100 % |
| 5727 | ROLO COMPACTADOR VIBRATÓRIO REBOCÁVEL, CILINDRO DE AÇO LISO, POTÊNCIA DE TRACÇÃO DE 65 CV, PESO 4,7 T, IMPACTO DINÂMICO 18,3 T, LARGURA DE TRABALHO 1,67 M - MANUTENÇÃO. AF_02/2016 | H | 12,10 | 100 % | 12,10 | 100 % |
| 89280 | ROLO COMPACTADOR VIBRATÓRIO TANDEM AÇO LISO, POTÊNCIA 58 HP, PESO SEM/COM LASTRO 6,5 / 9,4 T, LARGURA DE TRABALHO 1,2 M - DEPRECIAÇÃO. AF_06/2014 | H | 39,36 | 100 % | 39,36 | 100 % |
| 89281 | ROLO COMPACTADOR VIBRATÓRIO TANDEM AÇO LISO, POTÊNCIA 58 HP, PESO SEM/COM LASTRO 6,5 / 9,4 T, LARGURA DE TRABALHO 1,2 M - JUROS. AF_06/2014 | H | 10,56 | 100 % | 10,56 | 100 % |
| 5729 | ROLO COMPACTADOR VIBRATÓRIO TANDEM AÇO LISO, POTÊNCIA 58 HP, PESO SEM/COM LASTRO 6,5 / 9,4 T, LARGURA DE TRABALHO 1,2 M - MANUTENÇÃO. AF_06/2014 | H | 49,26 | 100 % | 49,26 | 100 % |
| 5730 | ROLO COMPACTADOR VIBRATÓRIO TANDEM AÇO LISO, POTÊNCIA 58 HP, PESO SEM/COM LASTRO 6,5 / 9,4 T, LARGURA DE TRABALHO 1,2 M - MATERIAIS NA OPERAÇÃO. AF_06/2014 | H | 44,25 | - | 44,25 | - |
| 95266 | RÉGUA VIBRATÓRIA DUPLA PARA CONCRETO, PESO DE 60KG, COMPRIMENTO 4 M, COM MOTOR A GASOLINA, POTÊNCIA 5,5 HP - DEPRECIAÇÃO. AF_09/2016 | H | 0,56 | 100 % | 0,56 | 100 % |
| 95267 | RÉGUA VIBRATÓRIA DUPLA PARA CONCRETO, PESO DE 60KG, COMPRIMENTO 4 M, COM MOTOR A GASOLINA, POTÊNCIA 5,5 HP - JUROS. AF_09/2016 | H | 0,11 | 100 % | 0,11 | 100 % |
| 95268 | RÉGUA VIBRATÓRIA DUPLA PARA CONCRETO, PESO DE 60KG, COMPRIMENTO 4 M, COM MOTOR A GASOLINA, POTÊNCIA 5,5 HP - MANUTENÇÃO. AF_09/2016 | H | 0,55 | 100 % | 0,55 | 100 % |
| 95269 | RÉGUA VIBRATÓRIA DUPLA PARA CONCRETO, PESO DE 60KG, COMPRIMENTO 4 M, COM MOTOR A GASOLINA, POTÊNCIA 5,5 HP - MATERIAIS NA OPERAÇÃO. AF_09/2016 | H | 9,51 | - | 9,51 | - |
| 91688 | SERRA CIRCULAR DE BANCADA COM MOTOR ELÉTRICO POTÊNCIA DE 5HP, COM COIFA PARA DISCO 10" - DEPRECIAÇÃO. AF_08/2015 | H | 0,11 | - | 0,11 | - |
| 91689 | SERRA CIRCULAR DE BANCADA COM MOTOR ELÉTRICO POTÊNCIA DE 5HP, COM COIFA PARA DISCO 10" - JUROS. AF_08/2015 | H | 0,02 | - | 0,02 | - |
| 91690 | SERRA CIRCULAR DE BANCADA COM MOTOR ELÉTRICO POTÊNCIA DE 5HP, COM COIFA PARA DISCO 10" - MANUTENÇÃO. AF_08/2015 | H | 0,07 | - | 0,07 | - |
| 91691 | SERRA CIRCULAR DE BANCADA COM MOTOR ELÉTRICO POTÊNCIA DE 5HP, COM COIFA PARA DISCO 10" - MATERIAIS NA OPERAÇÃO. AF_08/2015 | H | 0,97 | - | 0,97 | - |
| 102924 | SERRA FITA HORIZONTAL, ELÉTRICA, COM CONTROLE HIDRÁULICO, PAINEL DE COMANDO EM 24 V, MOTOR ELÉTRICO 1,5 CV, DIMENSÕES DA FITA 3880 X 27 X 0,9 MM, TRIFÁSICA - DEPRECIAÇÃO. AF_05/2023 | H | - | - | - | - |

RELATÓRIO DE CUSTOS DE COMPOSIÇÕES

Encargos sociais SEM desoneração:

Horista: **110,11%**Mensalista: **70,19%**Mês de Referência: **03/2025**Localidade: **BRASILIA - DF**

Encargos sociais COM desoneração:

Horista: **88,17%**Mensalista: **52,39%**Data de emissão: **11/04/2025**

| Código | Descrição da Composição | Unid. | Custo Total (R\$) | | | |
|--------|---|-------|-------------------|-----|-----------------|-----|
| | | | SEM desoneração | %AS | COM desoneração | %AS |
| 102925 | SERRA FITA HORIZONTAL, ELÉTRICA, COM CONTROLE HIDRÁULICO, PAINEL DE COMANDO EM 24 V, MOTOR ELÉTRICO 1,5 CV, DIMENSÕES DA FITA 3880 X 27 X 0,9 MM, TRIFÁSICA - JUROS. AF_05/2023 | H | - | - | - | - |
| 102926 | SERRA FITA HORIZONTAL, ELÉTRICA, COM CONTROLE HIDRÁULICO, PAINEL DE COMANDO EM 24 V, MOTOR ELÉTRICO 1,5 CV, DIMENSÕES DA FITA 3880 X 27 X 0,9 MM, TRIFÁSICA - MANUTENÇÃO. AF_05/2023 | H | - | - | - | - |
| 102927 | SERRA FITA HORIZONTAL, ELÉTRICA, COM CONTROLE HIDRÁULICO, PAINEL DE COMANDO EM 24 V, MOTOR ELÉTRICO 1,5 CV, DIMENSÕES DA FITA 3880 X 27 X 0,9 MM, TRIFÁSICA - MATERIAIS NA OPERAÇÃO. AF_05/2023 | H | 0,67 | - | 0,67 | - |
| 95136 | TALHA MANUAL DE CORRENTE, CAPACIDADE DE 2 TON. COM ELEVAÇÃO DE 3 M - DEPRECIAÇÃO. AF_07/2016 | H | 0,03 | 100 | 0,03 | 100 |
| 95137 | TALHA MANUAL DE CORRENTE, CAPACIDADE DE 2 TON. COM ELEVAÇÃO DE 3 M - JUROS. AF_07/2016 | H | 0,01 | 100 | 0,01 | 100 |
| 95138 | TALHA MANUAL DE CORRENTE, CAPACIDADE DE 2 TON. COM ELEVAÇÃO DE 3 M - MANUTENÇÃO. AF_07/2016 | H | 0,02 | 100 | 0,02 | 100 |
| 89023 | TANQUE DE ASFALTO ESTACIONÁRIO COM MAÇARICO, CAPACIDADE 20.000 L - DEPRECIAÇÃO. AF_05/2023 | H | 3,82 | 100 | 3,82 | 100 |
| 89024 | TANQUE DE ASFALTO ESTACIONÁRIO COM MAÇARICO, CAPACIDADE 20.000 L - JUROS. AF_05/2023 | H | 1,32 | 100 | 1,32 | 100 |
| 89025 | TANQUE DE ASFALTO ESTACIONÁRIO COM MAÇARICO, CAPACIDADE 20.000 L - MANUTENÇÃO. AF_05/2023 | H | 4,78 | 100 | 4,78 | 100 |
| 89026 | TANQUE DE ASFALTO ESTACIONÁRIO COM MAÇARICO, CAPACIDADE 20.000 L - MATERIAIS NA OPERAÇÃO. AF_05/2023 | H | 185,16 | 2% | 185,16 | 2% |
| 7032 | TANQUE DE ASFALTO ESTACIONÁRIO COM SERPENTINA, CAPACIDADE 30.000 L - DEPRECIAÇÃO. AF_05/2023 | H | 4,70 | 100 | 4,70 | 100 |
| 7033 | TANQUE DE ASFALTO ESTACIONÁRIO COM SERPENTINA, CAPACIDADE 30.000 L - JUROS. AF_05/2023 | H | 1,63 | 100 | 1,63 | 100 |
| 7034 | TANQUE DE ASFALTO ESTACIONÁRIO COM SERPENTINA, CAPACIDADE 30.000 L - MANUTENÇÃO. AF_05/2023 | H | 5,88 | 100 | 5,88 | 100 |
| 7035 | TANQUE DE ASFALTO ESTACIONÁRIO COM SERPENTINA, CAPACIDADE 30.000 L - MATERIAIS NA OPERAÇÃO. AF_05/2023 | H | 277,74 | 2% | 277,74 | 2% |
| 102942 | TARTARUGA DE OXICORTE CG1, MONOFÁSICA, 220 V, FREQUÊNCIA 50 HZ, VELOCIDADE DE CORTE (MM/MIN) 50 A 750, DIÂMETRO MÍNIMO DO COMPASSO MM 200 - DEPRECIAÇÃO. AF_05/2023 | H | - | - | - | - |
| 102943 | TARTARUGA DE OXICORTE CG1, MONOFÁSICA, 220 V, FREQUÊNCIA 50 HZ, VELOCIDADE DE CORTE (MM/MIN) 50 A 750, DIÂMETRO MÍNIMO DO COMPASSO MM 200 - JUROS. AF_05/2023 | H | - | - | - | - |
| 102944 | TARTARUGA DE OXICORTE CG1, MONOFÁSICA, 220 V, FREQUÊNCIA 50 HZ, VELOCIDADE DE CORTE (MM/MIN) 50 A 750, DIÂMETRO MÍNIMO DO COMPASSO MM 200 - MANUTENÇÃO. AF_05/2023 | H | - | - | - | - |
| 102945 | TARTARUGA DE OXICORTE CG1, MONOFÁSICA, 220 V, FREQUÊNCIA 50 HZ, VELOCIDADE DE CORTE (MM/MIN) 50 A 750, DIÂMETRO MÍNIMO DO COMPASSO MM 200 - MATERIAIS NA OPERAÇÃO. AF_05/2023 | H | 0,01 | - | 0,01 | - |
| 104087 | TERMOFUSORA PARA TUBOS E CONEXÕES EM PPR COM DIÂMETROS DE 20 A 63 MM, POTÊNCIA DE 800 W, TENSÃO 220 V - DEPRECIAÇÃO. AF_05/2022 | H | 0,07 | - | 0,07 | - |
| 104088 | TERMOFUSORA PARA TUBOS E CONEXÕES EM PPR COM DIÂMETROS DE 20 A 63 MM, POTÊNCIA DE 800 W, TENSÃO 220 V - JUROS. AF_05/2022 | H | 0,01 | - | 0,01 | - |
| 104089 | TERMOFUSORA PARA TUBOS E CONEXÕES EM PPR COM DIÂMETROS DE 20 A 63 MM, POTÊNCIA DE 800 W, TENSÃO 220 V - MANUTENÇÃO. AF_05/2022 | H | 0,09 | - | 0,09 | - |
| 104090 | TERMOFUSORA PARA TUBOS E CONEXÕES EM PPR COM DIÂMETROS DE 20 A 63 MM, POTÊNCIA DE 800 W, TENSÃO 220 V - MATERIAIS NA OPERAÇÃO. AF_05/2022 | H | 0,48 | - | 0,48 | - |
| 104093 | TERMOFUSORA PARA TUBOS E CONEXÕES EM PPR COM DIÂMETROS DE 75 A 110 MM, POTÊNCIA DE *1100* W, TENSÃO 220 V - DEPRECIAÇÃO. AF_05/2022 | H | 0,10 | - | 0,10 | - |
| 104094 | TERMOFUSORA PARA TUBOS E CONEXÕES EM PPR COM DIÂMETROS DE 75 A 110 MM, POTÊNCIA DE *1100* W, TENSÃO 220 V - JUROS. AF_05/2022 | H | 0,02 | - | 0,02 | - |
| 104095 | TERMOFUSORA PARA TUBOS E CONEXÕES EM PPR COM DIÂMETROS DE 75 A 110 MM, POTÊNCIA DE *1100* W, TENSÃO 220 V - MANUTENÇÃO. AF_05/2022 | H | 0,13 | - | 0,13 | - |
| 104096 | TERMOFUSORA PARA TUBOS E CONEXÕES EM PPR COM DIÂMETROS DE 75 A 110 MM, POTÊNCIA DE *1100* W, TENSÃO 220 V - MATERIAIS NA OPERAÇÃO. AF_05/2022 | H | 0,67 | - | 0,67 | - |
| 102900 | TORRE, COMPOSTA POR GUINCHO MECÂNICO, GUINCHO MANUAL, CABOS DE AÇO, PITEIRA E SOQUETE - DEPRECIAÇÃO. AF_05/2023 | H | - | - | - | - |
| 102901 | TORRE, COMPOSTA POR GUINCHO MECÂNICO, GUINCHO MANUAL, CABOS DE AÇO, PITEIRA E SOQUETE - JUROS. AF_05/2023 | H | - | - | - | - |

RELATÓRIO DE CUSTOS DE COMPOSIÇÕES

Encargos sociais SEM desoneração:

Horista: **110,11%**Mensalista: **70,19%**Mês de Referência: **03/2025**Localidade: **BRASILIA - DF**

Encargos sociais COM desoneração:

Horista: **88,17%**Mensalista: **52,39%**Data de emissão: **11/04/2025**

| Código | Descrição da Composição | Unid. | Custo Total (R\$) | | | |
|--------|--|-------|-------------------|-------|-----------------|-------|
| | | | SEM desoneração | %AS | COM desoneração | %AS |
| 102902 | TORRE, COMPOSTA POR GUINCHO MECÂNICO, GUINCHO MANUAL, CABOS DE AÇO, PITEIRA E SOQUETE - MANUTENÇÃO. AF_05/2023 | H | - | - | - | - |
| 102903 | TORRE, COMPOSTA POR GUINCHO MECÂNICO, GUINCHO MANUAL, CABOS DE AÇO, PITEIRA E SOQUETE - MATERIAIS NA OPERAÇÃO. AF_05/2023 | H | 12,63 | - | 12,63 | - |
| 89029 | TRATOR DE ESTEIRAS, POTÊNCIA 100 HP, PESO OPERACIONAL 9,4 T, COM LÂMINA 2,19 M3 - DEPRECIAÇÃO. AF_06/2014 | H | 33,58 | 100 % | 33,58 | 100 % |
| 89030 | TRATOR DE ESTEIRAS, POTÊNCIA 100 HP, PESO OPERACIONAL 9,4 T, COM LÂMINA 2,19 M3 - JUROS. AF_06/2014 | H | 14,79 | 100 % | 14,79 | 100 % |
| 5724 | TRATOR DE ESTEIRAS, POTÊNCIA 100 HP, PESO OPERACIONAL 9,4 T, COM LÂMINA 2,19 M3 - MANUTENÇÃO. AF_06/2014 | H | 60,04 | 100 % | 60,04 | 100 % |
| 53817 | TRATOR DE ESTEIRAS, POTÊNCIA 100 HP, PESO OPERACIONAL 9,4 T, COM LÂMINA 2,19 M3 - MATERIAIS NA OPERAÇÃO. AF_06/2014 | H | 67,65 | - | 67,65 | - |
| 88839 | TRATOR DE ESTEIRAS, POTÊNCIA 125 HP, PESO OPERACIONAL 12,9 T, COM LÂMINA 2,7 M3 - DEPRECIAÇÃO. AF_10/2014 | H | 35,15 | 100 % | 35,15 | 100 % |
| 88840 | TRATOR DE ESTEIRAS, POTÊNCIA 125 HP, PESO OPERACIONAL 12,9 T, COM LÂMINA 2,7 M3 - JUROS. AF_10/2014 | H | 15,48 | 100 % | 15,48 | 100 % |
| 88841 | TRATOR DE ESTEIRAS, POTÊNCIA 125 HP, PESO OPERACIONAL 12,9 T, COM LÂMINA 2,7 M3 - MANUTENÇÃO. AF_10/2014 | H | 62,84 | 100 % | 62,84 | 100 % |
| 88842 | TRATOR DE ESTEIRAS, POTÊNCIA 125 HP, PESO OPERACIONAL 12,9 T, COM LÂMINA 2,7 M3 - MATERIAIS NA OPERAÇÃO. AF_10/2014 | H | 84,62 | - | 84,62 | - |
| 89009 | TRATOR DE ESTEIRAS, POTÊNCIA 150 HP, PESO OPERACIONAL 16,7 T, COM RODA MOTRIZ ELEVADA E LÂMINA 3,18 M3 - DEPRECIAÇÃO. AF_06/2014 | H | 43,54 | 100 % | 43,54 | 100 % |
| 89010 | TRATOR DE ESTEIRAS, POTÊNCIA 150 HP, PESO OPERACIONAL 16,7 T, COM RODA MOTRIZ ELEVADA E LÂMINA 3,18 M3 - JUROS. AF_06/2014 | H | 19,18 | 100 % | 19,18 | 100 % |
| 53810 | TRATOR DE ESTEIRAS, POTÊNCIA 150 HP, PESO OPERACIONAL 16,7 T, COM RODA MOTRIZ ELEVADA E LÂMINA 3,18 M3 - MANUTENÇÃO. AF_06/2014 | H | 77,84 | 100 % | 77,84 | 100 % |
| 5721 | TRATOR DE ESTEIRAS, POTÊNCIA 150 HP, PESO OPERACIONAL 16,7 T, COM RODA MOTRIZ ELEVADA E LÂMINA 3,18 M3 - MATERIAIS NA OPERAÇÃO. AF_06/2014 | H | 101,54 | - | 101,54 | - |
| 89017 | TRATOR DE ESTEIRAS, POTÊNCIA 170 HP, PESO OPERACIONAL 19 T, CAÇAMBA 5,2 M3 - DEPRECIAÇÃO. AF_06/2014 | H | 43,27 | 100 % | 43,27 | 100 % |
| 89018 | TRATOR DE ESTEIRAS, POTÊNCIA 170 HP, PESO OPERACIONAL 19 T, CAÇAMBA 5,2 M3 - JUROS. AF_06/2014 | H | 19,06 | 100 % | 19,06 | 100 % |
| 53806 | TRATOR DE ESTEIRAS, POTÊNCIA 170 HP, PESO OPERACIONAL 19 T, CAÇAMBA 5,2 M3 - MANUTENÇÃO. AF_06/2014 | H | 77,36 | 100 % | 77,36 | 100 % |
| 5718 | TRATOR DE ESTEIRAS, POTÊNCIA 170 HP, PESO OPERACIONAL 19 T, CAÇAMBA 5,2 M3 - MATERIAIS NA OPERAÇÃO. AF_06/2014 | H | 115,08 | - | 115,08 | - |
| 89013 | TRATOR DE ESTEIRAS, POTÊNCIA 347 HP, PESO OPERACIONAL 38,5 T, COM LÂMINA 8,70 M3 - DEPRECIAÇÃO. AF_06/2014 | H | 142,61 | 100 % | 142,61 | 100 % |
| 89014 | TRATOR DE ESTEIRAS, POTÊNCIA 347 HP, PESO OPERACIONAL 38,5 T, COM LÂMINA 8,70 M3 - JUROS. AF_06/2014 | H | 62,82 | 100 % | 62,82 | 100 % |
| 53814 | TRATOR DE ESTEIRAS, POTÊNCIA 347 HP, PESO OPERACIONAL 38,5 T, COM LÂMINA 8,70 M3 - MANUTENÇÃO. AF_06/2014 | H | 254,96 | 100 % | 254,96 | 100 % |
| 5722 | TRATOR DE ESTEIRAS, POTÊNCIA 347 HP, PESO OPERACIONAL 38,5 T, COM LÂMINA 8,70 M3 - MATERIAIS NA OPERAÇÃO. AF_06/2014 | H | 234,83 | - | 234,83 | - |
| 96015 | TRATOR DE PNEUS COM POTÊNCIA DE 122 CV, TRAÇÃO 4X4, COM GRADE DE DISCOS ACOPLADA - DEPRECIAÇÃO. AF_02/2017 | H | 22,71 | 100 % | 22,71 | 100 % |
| 96016 | TRATOR DE PNEUS COM POTÊNCIA DE 122 CV, TRAÇÃO 4X4, COM GRADE DE DISCOS ACOPLADA - JUROS. AF_02/2017 | H | 6,09 | 100 % | 6,09 | 100 % |
| 96018 | TRATOR DE PNEUS COM POTÊNCIA DE 122 CV, TRAÇÃO 4X4, COM GRADE DE DISCOS ACOPLADA - MANUTENÇÃO. AF_02/2017 | H | 24,84 | 100 % | 24,84 | 100 % |
| 96019 | TRATOR DE PNEUS COM POTÊNCIA DE 122 CV, TRAÇÃO 4X4, COM GRADE DE DISCOS ACOPLADA - MATERIAIS NA OPERAÇÃO. AF_02/2017 | H | 104,71 | - | 104,71 | - |

RELATÓRIO DE CUSTOS DE COMPOSIÇÕES

Encargos sociais SEM desoneração:

Horista: **110,11%**Mensalista: **70,19%**Mês de Referência: **03/2025**Localidade: **BRASILIA - DF**

Encargos sociais COM desoneração:

Horista: **88,17%**Mensalista: **52,39%**Data de emissão: **11/04/2025**

| Código | Descrição da Composição | Unid. | Custo Total (R\$) | | | |
|--------|--|-------|-------------------|-------|-----------------|-------|
| | | | SEM desoneração | %AS | COM desoneração | %AS |
| 96008 | TRATOR DE PNEUS COM POTÊNCIA DE 122 CV, TRAÇÃO 4X4, COM VASSOURA MECÂNICA ACOPLADA - DEPRECIAÇÃO. AF_02/2017 | H | 22,91 | 100 % | 22,91 | 100 % |
| 96009 | TRATOR DE PNEUS COM POTÊNCIA DE 122 CV, TRAÇÃO 4X4, COM VASSOURA MECÂNICA ACOPLADA - JUROS. AF_02/2017 | H | 6,14 | 100 % | 6,14 | 100 % |
| 96011 | TRATOR DE PNEUS COM POTÊNCIA DE 122 CV, TRAÇÃO 4X4, COM VASSOURA MECÂNICA ACOPLADA - MANUTENÇÃO. AF_02/2017 | H | 25,06 | 100 % | 25,06 | 100 % |
| 96012 | TRATOR DE PNEUS COM POTÊNCIA DE 122 CV, TRAÇÃO 4X4, COM VASSOURA MECÂNICA ACOPLADA - MATERIAIS NA OPERAÇÃO. AF_02/2017 | H | 104,71 | - | 104,71 | - |
| 96023 | TRATOR DE PNEUS COM POTÊNCIA DE 85 CV, TRAÇÃO 4X4, COM GRADE DE DISCOS ACOPLADA - DEPRECIAÇÃO. AF_02/2017 | H | 17,56 | 100 % | 17,56 | 100 % |
| 96024 | TRATOR DE PNEUS COM POTÊNCIA DE 85 CV, TRAÇÃO 4X4, COM GRADE DE DISCOS ACOPLADA - JUROS. AF_02/2017 | H | 4,70 | 100 % | 4,70 | 100 % |
| 96026 | TRATOR DE PNEUS COM POTÊNCIA DE 85 CV, TRAÇÃO 4X4, COM GRADE DE DISCOS ACOPLADA - MANUTENÇÃO. AF_02/2017 | H | 19,20 | 100 % | 19,20 | 100 % |
| 96027 | TRATOR DE PNEUS COM POTÊNCIA DE 85 CV, TRAÇÃO 4X4, COM GRADE DE DISCOS ACOPLADA - MATERIAIS NA OPERAÇÃO. AF_02/2017 | H | 72,96 | - | 72,96 | - |
| 96053 | TRATOR DE PNEUS COM POTÊNCIA DE 85 CV, TRAÇÃO 4X4, COM VASSOURA MECÂNICA ACOPLADA - DEPRECIAÇÃO. AF_03/2017 | H | 17,76 | 100 % | 17,76 | 100 % |
| 96055 | TRATOR DE PNEUS COM POTÊNCIA DE 85 CV, TRAÇÃO 4X4, COM VASSOURA MECÂNICA ACOPLADA - JUROS. AF_03/2017 | H | 4,75 | 100 % | 4,75 | 100 % |
| 96056 | TRATOR DE PNEUS COM POTÊNCIA DE 85 CV, TRAÇÃO 4X4, COM VASSOURA MECÂNICA ACOPLADA - MANUTENÇÃO. AF_03/2017 | H | 19,42 | 100 % | 19,42 | 100 % |
| 96057 | TRATOR DE PNEUS COM POTÊNCIA DE 85 CV, TRAÇÃO 4X4, COM VASSOURA MECÂNICA ACOPLADA - MATERIAIS NA OPERAÇÃO. AF_03/2017 | H | 72,96 | - | 72,96 | - |
| 7063 | TRATOR DE PNEUS, POTÊNCIA 122 CV, TRAÇÃO 4X4, PESO COM LASTRO DE 4.510 KG - DEPRECIAÇÃO. AF_06/2014 | H | 19,27 | 100 % | 19,27 | 100 % |
| 7064 | TRATOR DE PNEUS, POTÊNCIA 122 CV, TRAÇÃO 4X4, PESO COM LASTRO DE 4.510 KG - JUROS. AF_06/2014 | H | 5,20 | 100 % | 5,20 | 100 % |
| 7065 | TRATOR DE PNEUS, POTÊNCIA 122 CV, TRAÇÃO 4X4, PESO COM LASTRO DE 4.510 KG - MANUTENÇÃO. AF_06/2014 | H | 21,08 | 100 % | 21,08 | 100 % |
| 7066 | TRATOR DE PNEUS, POTÊNCIA 122 CV, TRAÇÃO 4X4, PESO COM LASTRO DE 4.510 KG - MATERIAIS NA OPERAÇÃO. AF_06/2014 | H | 104,71 | - | 104,71 | - |
| 89033 | TRATOR DE PNEUS, POTÊNCIA 85 CV, TRAÇÃO 4X4, PESO COM LASTRO DE 4.675 KG - DEPRECIAÇÃO. AF_06/2014 | H | 14,12 | 100 % | 14,12 | 100 % |
| 89034 | TRATOR DE PNEUS, POTÊNCIA 85 CV, TRAÇÃO 4X4, PESO COM LASTRO DE 4.675 KG - JUROS. AF_06/2014 | H | 3,78 | 100 % | 3,78 | 100 % |
| 5714 | TRATOR DE PNEUS, POTÊNCIA 85 CV, TRAÇÃO 4X4, PESO COM LASTRO DE 4.675 KG - MANUTENÇÃO. AF_06/2014 | H | 15,44 | 100 % | 15,44 | 100 % |
| 5715 | TRATOR DE PNEUS, POTÊNCIA 85 CV, TRAÇÃO 4X4, PESO COM LASTRO DE 4.675 KG - MATERIAIS NA OPERAÇÃO. AF_06/2014 | H | 72,96 | - | 72,96 | - |
| 102906 | UNIDADE DOSADORA AIRLESS TIPO HOT SPRAY - DEPRECIAÇÃO. AF_05/2023 | H | - | - | - | - |
| 102907 | UNIDADE DOSADORA AIRLESS TIPO HOT SPRAY - JUROS. AF_05/2023 | H | - | - | - | - |
| 102908 | UNIDADE DOSADORA AIRLESS TIPO HOT SPRAY - MANUTENÇÃO. AF_05/2023 | H | - | - | - | - |
| 102909 | UNIDADE DOSADORA AIRLESS TIPO HOT SPRAY - MATERIAIS NA OPERAÇÃO. AF_05/2023 | H | 2,93 | - | 2,93 | - |
| 93435 | USINA DE ASFALTO À FRIO, CAPACIDADE DE 40 A 60 TON/HORA, ELÉTRICA POTÊNCIA 30 CV - DEPRECIAÇÃO. AF_05/2023 | H | 9,13 | 100 % | 9,13 | 100 % |
| 93436 | USINA DE ASFALTO À FRIO, CAPACIDADE DE 40 A 60 TON/HORA, ELÉTRICA POTÊNCIA 30 CV - JUROS. AF_05/2023 | H | 2,81 | 100 % | 2,81 | 100 % |
| 93437 | USINA DE ASFALTO À FRIO, CAPACIDADE DE 40 A 60 TON/HORA, ELÉTRICA POTÊNCIA 30 CV - MANUTENÇÃO. AF_05/2023 | H | 9,99 | 100 % | 9,99 | 100 % |
| 93438 | USINA DE ASFALTO À FRIO, CAPACIDADE DE 40 A 60 TON/HORA, ELÉTRICA POTÊNCIA 30 CV - MATERIAIS NA OPERAÇÃO. AF_05/2023 | H | 121,62 | - | 121,62 | - |

RELATÓRIO DE CUSTOS DE COMPOSIÇÕES

Encargos sociais SEM desoneração:

Horista: **110,11%**Mensalista: **70,19%**Mês de Referência: **03/2025**Localidade: **BRASILIA - DF**

Encargos sociais COM desoneração:

Horista: **88,17%**Mensalista: **52,39%**Data de emissão: **11/04/2025**

| Código | Descrição da Composição | Unid. | Custo Total (R\$) | | | |
|--------|---|-------|-------------------|-----|-----------------|-----|
| | | | SEM desoneração | | COM desoneração | |
| 100643 | USINA DE ASFALTO, TIPO GRAVIMÉTRICA, PROD 150 TON/HORA - DEPRECIAÇÃO. AF_12/2019 | H | 409,66 | 100 | 409,66 | 100 |
| 100644 | USINA DE ASFALTO, TIPO GRAVIMÉTRICA, PROD 150 TON/HORA - JUROS. AF_12/2019 | H | 144,40 | 100 | 144,40 | 100 |
| 100645 | USINA DE ASFALTO, TIPO GRAVIMÉTRICA, PROD 150 TON/HORA - MANUTENÇÃO. AF_12/2019 | H | 658,53 | 100 | 658,53 | 100 |
| 100646 | USINA DE ASFALTO, TIPO GRAVIMÉTRICA, PROD 150 TON/HORA - MATERIAIS NA OPERAÇÃO. AF_12/2019 | H | 5.832,00 | 2 | 5.832,00 | 2 |
| 95116 | USINA DE CONCRETO FIXA, CAPACIDADE NOMINAL DE 90 A 120 M3/H, SEM SILO - DEPRECIAÇÃO. AF_07/2016 | H | 32,55 | 100 | 32,55 | 100 |
| 95117 | USINA DE CONCRETO FIXA, CAPACIDADE NOMINAL DE 90 A 120 M3/H, SEM SILO - JUROS. AF_07/2016 | H | 10,04 | 100 | 10,04 | 100 |
| 53794 | USINA DE CONCRETO FIXA, CAPACIDADE NOMINAL DE 90 A 120 M3/H, SEM SILO - MANUTENÇÃO. AF_07/2016 | H | 35,62 | 100 | 35,62 | 100 |
| 5703 | USINA DE CONCRETO FIXA, CAPACIDADE NOMINAL DE 90 A 120 M3/H, SEM SILO - MATERIAIS NA OPERAÇÃO. AF_07/2016 | H | 17,13 | 2 | 17,13 | 2 |
| 88847 | USINA DE LAMA ASFÁLTICA, PROD 30 A 50 T/H, SILO DE AGREGADO 7 M3, RESERVATÓRIOS PARA EMULSÃO E ÁGUA DE 2,3 M3 CADA, MISTURADOR TIPO PUG MILL A SER MONTADO SOBRE CAMINHÃO - DEPRECIAÇÃO. AF_10/2014 | H | 22,82 | 100 | 22,82 | 100 |
| 88848 | USINA DE LAMA ASFÁLTICA, PROD 30 A 50 T/H, SILO DE AGREGADO 7 M3, RESERVATÓRIOS PARA EMULSÃO E ÁGUA DE 2,3 M3 CADA, MISTURADOR TIPO PUG MILL A SER MONTADO SOBRE CAMINHÃO - JUROS. AF_10/2014 | H | 9,38 | 100 | 9,38 | 100 |
| 5741 | USINA DE LAMA ASFÁLTICA, PROD 30 A 50 T/H, SILO DE AGREGADO 7 M3, RESERVATÓRIOS PARA EMULSÃO E ÁGUA DE 2,3 M3 CADA, MISTURADOR TIPO PUG MILL A SER MONTADO SOBRE CAMINHÃO - MANUTENÇÃO. AF_10/2014 | H | 42,78 | 100 | 42,78 | 100 |
| 5742 | USINA DE LAMA ASFÁLTICA, PROD 30 A 50 T/H, SILO DE AGREGADO 7 M3, RESERVATÓRIOS PARA EMULSÃO E ÁGUA DE 2,3 M3 CADA, MISTURADOR TIPO PUG MILL A SER MONTADO SOBRE CAMINHÃO - MATERIAIS NA OPERAÇÃO. AF_10/2014 | H | 29,87 | - | 29,87 | - |
| 100637 | USINA DE MISTURA ASFÁLTICA À QUENTE, TIPO CONTRA FLUXO, PROD 100 A 140 TON/HORA - DEPRECIAÇÃO. AF_12/2019 | H | 199,93 | 100 | 199,93 | 100 |
| 100638 | USINA DE MISTURA ASFÁLTICA À QUENTE, TIPO CONTRA FLUXO, PROD 100 A 140 TON/HORA - JUROS. AF_12/2019 | H | 61,45 | 100 | 61,45 | 100 |
| 100639 | USINA DE MISTURA ASFÁLTICA À QUENTE, TIPO CONTRA FLUXO, PROD 100 A 140 TON/HORA - MANUTENÇÃO. AF_12/2019 | H | 250,11 | 100 | 250,11 | 100 |
| 100640 | USINA DE MISTURA ASFÁLTICA À QUENTE, TIPO CONTRA FLUXO, PROD 100 A 140 TON/HORA - MATERIAIS NA OPERAÇÃO. AF_12/2019 | H | 4.665,60 | - | 4.665,60 | - |
| 93429 | USINA DE MISTURA ASFÁLTICA À QUENTE, TIPO CONTRA FLUXO, PROD 40 A 80 TON/HORA - DEPRECIAÇÃO. AF_05/2023 | H | 162,76 | 100 | 162,76 | 100 |
| 93430 | USINA DE MISTURA ASFÁLTICA À QUENTE, TIPO CONTRA FLUXO, PROD 40 A 80 TON/HORA - JUROS. AF_05/2023 | H | 50,03 | 100 | 50,03 | 100 |
| 93431 | USINA DE MISTURA ASFÁLTICA À QUENTE, TIPO CONTRA FLUXO, PROD 40 A 80 TON/HORA - MANUTENÇÃO. AF_05/2023 | H | 203,61 | 100 | 203,61 | 100 |
| 93432 | USINA DE MISTURA ASFÁLTICA À QUENTE, TIPO CONTRA FLUXO, PROD 40 A 80 TON/HORA - MATERIAIS NA OPERAÇÃO. AF_05/2023 | H | 2.332,80 | - | 2.332,80 | - |
| 95118 | USINA MISTURADORA DE SOLOS, CAPACIDADE DE 200 A 500 TON/H, POTENCIA 75KW - DEPRECIAÇÃO. AF_07/2016 | H | 74,65 | 100 | 74,65 | 100 |
| 95119 | USINA MISTURADORA DE SOLOS, CAPACIDADE DE 200 A 500 TON/H, POTENCIA 75KW - JUROS. AF_07/2016 | H | 23,03 | 100 | 23,03 | 100 |
| 5707 | USINA MISTURADORA DE SOLOS, CAPACIDADE DE 200 A 500 TON/H, POTENCIA 75KW - MANUTENÇÃO. AF_07/2016 | H | 81,67 | 100 | 81,67 | 100 |
| 95120 | USINA MISTURADORA DE SOLOS, CAPACIDADE DE 200 A 500 TON/H, POTENCIA 75KW - MATERIAIS NA OPERAÇÃO. AF_07/2016 | H | 45,90 | - | 45,90 | - |
| 103657 | VARREDEIRA DE GRAMA SINTÉTICA A GASOLINA, 2,4 CV, 4 TEMPOS - DEPRECIAÇÃO. AF_05/2023 | H | - | - | - | - |
| 103658 | VARREDEIRA DE GRAMA SINTÉTICA A GASOLINA, 2,4 CV, 4 TEMPOS - JUROS. AF_05/2023 | H | - | - | - | - |
| 103659 | VARREDEIRA DE GRAMA SINTÉTICA A GASOLINA, 2,4 CV, 4 TEMPOS - MANUTENÇÃO. AF_05/2023 | H | - | - | - | - |
| 103660 | VARREDEIRA DE GRAMA SINTÉTICA A GASOLINA, 2,4 CV, 4 TEMPOS - MATERIAIS NA OPERAÇÃO. AF_05/2023 | H | 12,82 | - | 12,82 | - |

RELATÓRIO DE CUSTOS DE COMPOSIÇÕES

Encargos sociais SEM desoneração:

Horista: **110,11%**Mensalista: **70,19%**Mês de Referência: **03/2025**Localidade: **BRASILIA - DF**

Encargos sociais COM desoneração:

Horista: **88,17%**Mensalista: **52,39%**Data de emissão: **11/04/2025**

| Código | Descrição da Composição | Unid. | Custo Total (R\$) | | | |
|--|---|-------|-------------------|-------|-----------------|-------|
| | | | SEM desoneração | | COM desoneração | |
| 89015 | VASSOURA MECÂNICA REBOCÁVEL COM ESCOVA CILÍNDRICA, LARGURA ÚTIL DE VARRIMENTO DE 2,44 M - DEPRECIACÃO. AF_06/2014 | H | 3,83 | 100 % | 3,83 | 100 % |
| 89016 | VASSOURA MECÂNICA REBOCÁVEL COM ESCOVA CILÍNDRICA, LARGURA ÚTIL DE VARRIMENTO DE 2,44 M - JUROS. AF_06/2014 | H | 1,01 | 100 % | 1,01 | 100 % |
| 53804 | VASSOURA MECÂNICA REBOCÁVEL COM ESCOVA CILÍNDRICA, LARGURA ÚTIL DE VARRIMENTO DE 2,44 M - MANUTENÇÃO. AF_06/2014 | H | 4,78 | 100 % | 4,78 | 100 % |
| 90582 | VIBRADOR DE IMERSÃO, DIÂMETRO DE PONTEIRA 45MM, MOTOR ELÉTRICO TRIFÁSICO POTÊNCIA DE 2 CV - DEPRECIACÃO. AF_06/2015 | H | 0,43 | 100 % | 0,43 | 100 % |
| 90583 | VIBRADOR DE IMERSÃO, DIÂMETRO DE PONTEIRA 45MM, MOTOR ELÉTRICO TRIFÁSICO POTÊNCIA DE 2 CV - JUROS. AF_06/2015 | H | 0,10 | 100 % | 0,10 | 100 % |
| 90584 | VIBRADOR DE IMERSÃO, DIÂMETRO DE PONTEIRA 45MM, MOTOR ELÉTRICO TRIFÁSICO POTÊNCIA DE 2 CV - MANUTENÇÃO. AF_06/2015 | H | 0,33 | 100 % | 0,33 | 100 % |
| 90585 | VIBRADOR DE IMERSÃO, DIÂMETRO DE PONTEIRA 45MM, MOTOR ELÉTRICO TRIFÁSICO POTÊNCIA DE 2 CV - MATERIAIS NA OPERAÇÃO. AF_06/2015 | H | 0,37 | - | 0,37 | - |
| 89240 | VIBROACABADORA DE ASFALTO SOBRE ESTEIRAS, LARGURA DE PAVIMENTAÇÃO 1,90 M A 5,30 M, POTÊNCIA 105 HP CAPACIDADE 450 T/H - DEPRECIACÃO. AF_11/2014 | H | 81,96 | 100 % | 81,96 | 100 % |
| 89241 | VIBROACABADORA DE ASFALTO SOBRE ESTEIRAS, LARGURA DE PAVIMENTAÇÃO 1,90 M A 5,30 M, POTÊNCIA 105 HP CAPACIDADE 450 T/H - JUROS. AF_11/2014 | H | 28,89 | 100 % | 28,89 | 100 % |
| 5710 | VIBROACABADORA DE ASFALTO SOBRE ESTEIRAS, LARGURA DE PAVIMENTAÇÃO 1,90 M A 5,30 M, POTÊNCIA 105 HP CAPACIDADE 450 T/H - MANUTENÇÃO. AF_11/2014 | H | 131,75 | 100 % | 131,75 | 100 % |
| 5711 | VIBROACABADORA DE ASFALTO SOBRE ESTEIRAS, LARGURA DE PAVIMENTAÇÃO 1,90 M A 5,30 M, POTÊNCIA 105 HP CAPACIDADE 450 T/H - MATERIAIS NA OPERAÇÃO. AF_11/2014 | H | 96,42 | - | 96,42 | - |
| 89253 | VIBROACABADORA DE ASFALTO SOBRE ESTEIRAS, LARGURA DE PAVIMENTAÇÃO 2,13 M A 4,55 M, POTÊNCIA 100 HP, CAPACIDADE 400 T/H - DEPRECIACÃO. AF_11/2014 | H | 67,16 | 100 % | 67,16 | 100 % |
| 89254 | VIBROACABADORA DE ASFALTO SOBRE ESTEIRAS, LARGURA DE PAVIMENTAÇÃO 2,13 M A 4,55 M, POTÊNCIA 100 HP, CAPACIDADE 400 T/H - JUROS. AF_11/2014 | H | 23,67 | 100 % | 23,67 | 100 % |
| 89255 | VIBROACABADORA DE ASFALTO SOBRE ESTEIRAS, LARGURA DE PAVIMENTAÇÃO 2,13 M A 4,55 M, POTÊNCIA 100 HP, CAPACIDADE 400 T/H - MANUTENÇÃO. AF_11/2014 | H | 107,96 | 100 % | 107,96 | 100 % |
| 89256 | VIBROACABADORA DE ASFALTO SOBRE ESTEIRAS, LARGURA DE PAVIMENTAÇÃO 2,13 M A 4,55 M, POTÊNCIA 100 HP, CAPACIDADE 400 T/H - MATERIAIS NA OPERAÇÃO. AF_11/2014 | H | 91,82 | - | 91,82 | - |
| Grupo Dissipadores de Energia (clique para acessar o caderno técnico) | | | | | | |
| 103797 | ARMAÇÃO DE DESCIDA D'ÁGUA UTILIZANDO AÇO CA-60 DE 5 MM - MONTAGEM. AF_08/2022 | KG | 17,11 | - | 16,51 | - |
| 103930 | BACIA DE DISSIPACÃO, LARGURA ATÉ 1 M, TIPO BACIA EM PEDRA DE MÃO FIXADA COM CONCRETO (DEB 01, 02), COM PREPARO MANUAL, FCK = 20 MPA, LANÇADO MANUALMENTE, INCLUINDO MATERIAIS E FÔRMAS (2 UTILIZAÇÕES). AF_08/2022 | M3 | 874,05 | 0% | 855,10 | 0% |
| 103931 | BACIA DE DISSIPACÃO, LARGURA DE 1 A 4 M, TIPO BACIA EM PEDRA DE MÃO FIXADA COM CONCRETO (DEB 03, 04, 05, 06), COM PREPARO MANUAL, FCK = 20 MPA, LANÇADO MANUALMENTE, INCLUINDO MATERIAIS E FÔRMAS (2 UTILIZAÇÕES). AF_08/2022 | M3 | 683,89 | 0% | 668,87 | 0% |
| 103932 | BACIA DE DISSIPACÃO, LARGURA DE 4 A 9,2 M, TIPO BACIA EM PEDRA DE MÃO FIXADA COM CONCRETO (DEB 07, 08, 09, 10, 11, 12, 13), COM PREPARO MANUAL, FCK = 20 MPA, LANÇADO MANUALMENTE, INCLUINDO MATERIAIS E FÔRMAS (2 UTILIZAÇÕES). AF_08/2022 | M3 | 656,03 | 0% | 641,58 | 0% |
| 103929 | BACIA DE DISSIPACÃO, TIPO BACIA COM DENTES DE CONCRETO (01), COM PREPARO MANUAL, FCK = 20 MPA, LANÇADO MANUALMENTE, INCLUINDO MATERIAIS E FÔRMAS (2 UTILIZAÇÕES). AF_08/2022 | M3 | 1.315,91 | 0% | 1.288,05 | 0% |
| 103928 | BACIA DE DISSIPACÃO, TIPO BACIA EM PEDRA DE MÃO ARGAMASSADA (DES 01, 02, 03, 04), LANÇADO MANUALMENTE, INCLUINDO MATERIAIS E FÔRMAS (2 UTILIZAÇÕES). AF_08/2022 | M3 | 621,39 | - | 605,62 | - |
| 103798 | CONCRETAGEM DE DISSIPADOR DE ENERGIA, CONCRETO USINADO, FCK = 20 MPA, COM USO DE BOMBA - LANÇAMENTO, ADENSAMENTO E ACABAMENTO. AF_08/2022 | M3 | 624,31 | 0% | 619,48 | 0% |
| 103801 | CONCRETAGEM DE DISSIPADOR DE ENERGIA, FCK = 20 MPA, COM USO DE JERICAS E PREPARO EM BETONEIRA DE 600 L - AREIA E BRITA COMERCIAIS - LANÇAMENTO, ADENSAMENTO E ACABAMENTO. AF_08/2022 | M3 | 756,95 | 0% | 740,89 | 0% |

RELATÓRIO DE CUSTOS DE COMPOSIÇÕES

Encargos sociais SEM desoneração:

Horista: **110,11%**Mensalista: **70,19%**Mês de Referência: **03/2025**Localidade: **BRASILIA - DF**

Encargos sociais COM desoneração:

Horista: **88,17%**Mensalista: **52,39%**Data de emissão: **11/04/2025**

| Código | Descrição da Composição | Unid. | Custo Total (R\$) | | | |
|--|---|-------|-------------------|-----|-----------------|-----|
| | | | SEM desoneração | %AS | COM desoneração | %AS |
| 103933 | DESCIDA D'ÁGUA RÁPIDA (DAR 03), EM CONCRETO USINADO, FCK = 20 MPA, LANÇADO COM BOMBA, INCLUINDO ARMAÇÃO, MATERIAIS E FÓRMAS (2 UTILIZAÇÕES). AF_08/2022 | M3 | 1.505,89 | 0% | 1.476,51 | 0% |
| 103925 | ESCADA HIDRÁULICA, LARGURA ATÉ 1M, TIPO DESCIDA D'ÁGUA DE CORTE OU ATERRO EM DEGRAUS (DCD 02, 04 E DAD 02), EM CONCRETO USINADO, FCK = 20 MPA, LANÇADO COM BOMBA, INCLUINDO ARMAÇÃO, MATERIAIS E FÓRMAS (3 UTILIZAÇÕES). AF_08/2022 | M3 | 1.662,62 | 0% | 1.618,28 | 0% |
| 103926 | ESCADA HIDRÁULICA, LARGURA DE 1 A 4,1 M, TIPO DESCIDA D'ÁGUA DE ATERRO EM DEGRAUS (DAD 04, 06, 08, 10, 12, 14, 16, 18), EM CONCRETO USINADO, FCK = 20 MPA, LANÇADO COM BOMBA, INCLUINDO ARMAÇÃO, MATERIAIS E FÓRMAS (3 UTILIZAÇÕES). AF_08/2022 | M3 | 1.339,69 | 0% | 1.307,72 | 0% |
| 103796 | FABRICAÇÃO, MONTAGEM E DESMONTAGEM DE FÔRMA PARA BACIA DE DISSIPACÃO, EM MADEIRA SERRADA, E = 25 MM, 2 UTILIZAÇÕES. AF_08/2022 | M2 | 55,89 | - | 54,71 | - |
| 103795 | FABRICAÇÃO, MONTAGEM E DESMONTAGEM DE FÔRMA PARA ESCADA HIDRÁULICA, EM CHAPA DE MADEIRA COMPENSADA RESINADA, E = 17 MM, 3 UTILIZAÇÕES. AF_08/2022 | M2 | 81,68 | - | 78,36 | - |
| 103800 | PEDRA ARGAMASSADA COM CIMENTO E AREIA 1:3, 40% DE ARGAMASSA EM VOLUME - AREIA E PEDRA DE MÃO COMERCIAIS - FORNECIMENTO E ASSENTAMENTO. AF_08/2022 | M3 | 621,39 | - | 605,62 | - |
| 103799 | PEDRA DE MÃO FIXADA COM CONCRETO PARA BACIA DE DISSIPACÃO, 40% DE CONCRETO EM VOLUME, FCK = 20 MPA, COM USO DE JERICA E PREPARO EM BETONEIRA DE 600 L - AREIA, BRITA E PEDRA DE MÃO COMERCIAIS - LANÇAMENTO, ADENSAMENTO E ACABAMENTO. AF_08/2022 | M3 | 546,52 | - | 534,14 | - |
| Grupo Dragagem (clique para acessar o caderno técnico) | | | | | | |
| 104950 | DRAGAGEM DE MATERIAIS DE 1A CATEGORIA E COMPOSTOS ORGÂNICOS E INORGÂNICOS COM DRAGLINE (CAÇAMBA: 0,76 M3/ 43 T). AF_03/2024 | M3 | - | - | - | - |
| 104948 | DRAGAGEM DE MATERIAIS DE 1A CATEGORIA E COMPOSTOS ORGÂNICOS E INORGÂNICOS COM ESCAVADEIRA HIDRÁULICA (CAÇAMBA: 0,80 M3/111 HP). AF_03/2024 | M3 | 5,32 | 51% | 5,19 | 52% |
| 104949 | DRAGAGEM DE MATERIAIS DE 1A CATEGORIA E COMPOSTOS ORGÂNICOS E INORGÂNICOS COM ESCAVADEIRA HIDRÁULICA DE LONGO ALCANCE (CAÇAMBA: 0,52 M3/155 HP). AF_03/2024 | M3 | 9,98 | 54% | 9,79 | 55% |
| 104947 | DRAGAGEM DE MATERIAIS DE 1A CATEGORIA E COMPOSTOS ORGÂNICOS E INORGÂNICOS COM RETROESCAVADEIRA (CAÇAMBA: 0,26 M3/88 HP). AF_03/2024 | M3 | 12,07 | 38% | 11,67 | 39% |
| Grupo Drenagem de ar condicionado (clique para acessar o caderno técnico) | | | | | | |
| 104325 | CAIXA DE PASSAGEM PARA AR CONDICIONADO - FORNECIMENTO E INSTALAÇÃO. AF_08/2022 | UN | - | - | - | - |
| 104318 | JOELHO 45 GRAUS, PVC, SOLDÁVEL, DN 20 MM, INSTALADO EM DRENO DE AR CONDICIONADO - FORNECIMENTO E INSTALAÇÃO. AF_08/2022 | UN | 7,97 | - | 7,56 | - |
| 89867 | JOELHO 45 GRAUS, PVC, SOLDÁVEL, DN 25MM, INSTALADO EM DRENO DE AR-CONDICIONADO - FORNECIMENTO E INSTALAÇÃO. AF_08/2022 | UN | 8,95 | - | 8,51 | - |
| 104320 | JOELHO 45 GRAUS, PVC, SOLDÁVEL, DN 32 MM, INSTALADO EM DRENO DE AR CONDICIONADO - FORNECIMENTO E INSTALAÇÃO. AF_08/2022 | UN | 12,75 | - | 12,29 | - |
| 104317 | JOELHO 90 GRAUS, PVC, SOLDÁVEL, DN 20 MM, INSTALADO EM DRENO DE AR CONDICIONADO - FORNECIMENTO E INSTALAÇÃO. AF_08/2022 | UN | 7,37 | - | 6,96 | - |
| 89866 | JOELHO 90 GRAUS, PVC, SOLDÁVEL, DN 25MM, INSTALADO EM DRENO DE AR-CONDICIONADO - FORNECIMENTO E INSTALAÇÃO. AF_08/2022 | UN | 8,08 | - | 7,64 | - |
| 104319 | JOELHO 90 GRAUS, PVC, SOLDÁVEL, DN 32 MM, INSTALADO EM DRENO DE AR CONDICIONADO - FORNECIMENTO E INSTALAÇÃO. AF_08/2022 | UN | 10,83 | - | 10,37 | - |
| 104321 | LUVA, PVC, SOLDÁVEL, DN 20 MM, INSTALADO EM DRENO DE AR CONDICIONADO - FORNECIMENTO E INSTALAÇÃO. AF_08/2022 | UN | 5,66 | - | 5,38 | - |
| 89868 | LUVA, PVC, SOLDÁVEL, DN 25MM, INSTALADO EM DRENO DE AR-CONDICIONADO - FORNECIMENTO E INSTALAÇÃO. AF_08/2022 | UN | 6,18 | - | 5,89 | - |
| 104322 | LUVA, PVC, SOLDÁVEL, DN 32 MM, INSTALADO EM DRENO DE AR CONDICIONADO - FORNECIMENTO E INSTALAÇÃO. AF_08/2022 | UN | 8,21 | - | 7,90 | - |
| 104323 | TE, PVC, SOLDÁVEL, DN 20 MM, INSTALADO EM DRENO DE AR CONDICIONADO - FORNECIMENTO E INSTALAÇÃO. AF_08/2022 | UN | 10,29 | - | 9,74 | - |

RELATÓRIO DE CUSTOS DE COMPOSIÇÕES

Encargos sociais SEM desoneração:

Horista: **110,11%**Mensalista: **70,19%**Mês de Referência: **03/2025**Localidade: **BRASILIA - DF**

Encargos sociais COM desoneração:

Horista: **88,17%**Mensalista: **52,39%**Data de emissão: **11/04/2025**

| Código | Descrição da Composição | Unid. | Custo Total (R\$) | | | |
|---|---|-------|-------------------|-----|-----------------|-----|
| | | | SEM desoneração | %AS | COM desoneração | %AS |
| 89869 | TE, PVC, SOLDÁVEL, DN 25MM, INSTALADO EM DRENO DE AR-CONDICIONADO - FORNECIMENTO E INSTALAÇÃO. AF_08/2022 | UN | 11,26 | - | 10,68 | - |
| 104324 | TE, PVC, SOLDÁVEL, DN 32 MM, INSTALADO EM DRENO DE AR-CONDICIONADO - FORNECIMENTO E INSTALAÇÃO. AF_08/2022 | UN | 15,34 | - | 14,72 | - |
| 104315 | TUBO, PVC, SOLDÁVEL, DE 20MM, INSTALADO EM DRENO DE AR-CONDICIONADO - FORNECIMENTO E INSTALAÇÃO. AF_08/2022 | M | 17,60 | - | 16,64 | - |
| 89865 | TUBO, PVC, SOLDÁVEL, DE 25MM, INSTALADO EM DRENO DE AR-CONDICIONADO - FORNECIMENTO E INSTALAÇÃO. AF_08/2022 | M | 18,85 | - | 17,85 | - |
| 104316 | TUBO, PVC, SOLDÁVEL, DE 32MM, INSTALADO EM DRENO DE AR-CONDICIONADO - FORNECIMENTO E INSTALAÇÃO. AF_08/2022 | M | 25,48 | - | 24,40 | - |
| Grupo Drenos (clique para acessar o caderno técnico) | | | | | | |
| 102724 | DRENO BARBACÃ, DN 100 MM, COM MATERIAL DRENANTE. AF_07/2021 | UN | 31,77 | - | 30,99 | - |
| 102726 | DRENO BARBACÃ, DN 50 MM, COM MATERIAL DRENANTE. AF_07/2021 | UN | 29,53 | - | 28,75 | - |
| 102725 | DRENO BARBACÃ, DN 75 MM, COM MATERIAL DRENANTE. AF_07/2021 | UN | 31,27 | - | 30,49 | - |
| 102722 | DRENO EM MURO DE CONTENÇÃO, EXECUTADO NO PÉ DO MURO, COM TUBO DE PEAD CORRUGADO FLEXÍVEL PERFURADO, ENVOLVIDO COM BRITA, ENVOLVIDO COM MANTA GEOTÊXTIL. AF_07/2021 | M | 60,18 | 20% | 59,35 | 20% |
| 102721 | DRENO EM MURO DE CONTENÇÃO, EXECUTADO NO PÉ DO MURO, COM TUBO DE PEAD CORRUGADO FLEXÍVEL PERFURADO, ENVOLVIDO COM GEOCOMPOSTO DRENANTE. AF_07/2021 | M | - | - | - | - |
| 102723 | DRENO EM MURO DE CONTENÇÃO, EXECUTADO NO PÉ DO MURO, COM TUBO DE PVC CORRUGADO RÍGIDO PERFURADO, ENVOLVIDO COM BRITA, ENVOLVIDO COM MANTA GEOTÊXTIL. AF_07/2021 | M | 106,27 | - | 105,44 | - |
| 102690 | DRENO ESPINHA DE PEIXE (SEÇÃO 0,40 X 0,40 M), COM TUBO DE PEAD CORRUGADO PERFURADO, DN 100 MM, ENVOLVIDO COM BRITA, ENVOLVIDO COM MANTA GEOTÊXTIL, INCLUSIVE CONEXÕES. AF_07/2021 | M | 78,35 | 16% | 77,56 | 16% |
| 102688 | DRENO ESPINHA DE PEIXE (SEÇÃO 0,40 X 0,40 M), COM TUBO DE PEAD CORRUGADO PERFURADO, DN 100 MM, ENVOLVIDO COM AREIA, INCLUSIVE CONEXÕES. AF_07/2021 | M | 59,06 | 21% | 58,32 | 22% |
| 102689 | DRENO ESPINHA DE PEIXE (SEÇÃO 0,40 X 0,40 M), COM TUBO DE PVC CORRUGADO RÍGIDO PERFURADO, DN 100 MM, ENVOLVIDO COM AREIA, INCLUSIVE CONEXÕES. AF_07/2021 | M | 106,38 | 0% | 105,56 | 0% |
| 102693 | DRENO ESPINHA DE PEIXE (SEÇÃO 0,40 X 0,40 M), COM TUBO DE PVC CORRUGADO RÍGIDO PERFURADO, DN 100 MM, ENVOLVIDO COM BRITA, ENVOLVIDO COM MANTA GEOTÊXTIL, INCLUSIVE CONEXÕES. AF_07/2021 | M | 125,66 | 0% | 124,81 | 0% |
| 102694 | DRENO ESPINHA DE PEIXE (SEÇÃO 0,50 X 0,80 M), COM TUBO DE PEAD CORRUGADO PERFURADO, DN 100 MM, ENVOLVIDO COM AREIA, INCLUSIVE CONEXÕES. AF_07/2021 | M | 120,20 | 16% | 119,25 | 16% |
| 102697 | DRENO ESPINHA DE PEIXE (SEÇÃO 0,50 X 0,80 M), COM TUBO DE PEAD CORRUGADO PERFURADO, DN 100 MM, ENVOLVIDO COM BRITA, ENVOLVIDO COM MANTA GEOTÊXTIL, INCLUSIVE CONEXÕES. AF_07/2021 | M | 145,13 | 13% | 144,12 | 13% |
| 102696 | DRENO ESPINHA DE PEIXE (SEÇÃO 0,50 X 0,80 M), COM TUBO DE PVC CORRUGADO RÍGIDO PERFURADO, DN 100 MM, ENVOLVIDO COM AREIA, INCLUSIVE CONEXÕES. AF_07/2021 | M | 167,54 | 4% | 166,48 | 4% |
| 102703 | DRENO ESPINHA DE PEIXE (SEÇÃO 0,50 X 0,80 M), COM TUBO DE PVC CORRUGADO RÍGIDO PERFURADO, DN 100 MM, ENVOLVIDO COM BRITA, ENVOLVIDO COM MANTA GEOTÊXTIL, INCLUSIVE CONEXÕES. AF_07/2021 | M | 192,49 | 4% | 191,37 | 4% |
| 102678 | DRENO PROFUNDO (SEÇÃO 0,50 X 1,50 M), CEGO, ENVOLVIDO COM BRITA, ENVOLVIDO COM MANTA GEOTÊXTIL, COM SELO DE ARGILA. AF_07/2021 | M | 191,89 | 3% | 190,94 | 3% |
| 102679 | DRENO PROFUNDO (SEÇÃO 0,50 X 1,50 M), CEGO, ENVOLVIDO COM BRITA, ENVOLVIDO COM MANTA GEOTÊXTIL. AF_07/2021 | M | 216,67 | 3% | 215,83 | 3% |
| 102673 | DRENO PROFUNDO (SEÇÃO 0,50 X 1,50 M), COM TUBO DE CONCRETO SIMPLES POROSO, DN 200 MM, ENVOLVIDO COM AREIA, COM SELO DE ARGILA. AF_07/2021 | M | 222,15 | 7% | 219,78 | 7% |
| 102677 | DRENO PROFUNDO (SEÇÃO 0,50 X 1,50 M), COM TUBO DE CONCRETO SIMPLES POROSO, DN 200 MM, ENVOLVIDO COM AREIA. AF_07/2021 | M | 221,04 | 5% | 219,64 | 5% |
| 102683 | DRENO PROFUNDO (SEÇÃO 0,50 X 1,50 M), COM TUBO DE CONCRETO SIMPLES POROSO, DN 200 MM, ENVOLVIDO COM BRITA, ENVOLVIDO COM MANTA GEOTÊXTIL, COM SELO DE ARGILA. AF_07/2021 | M | 236,67 | 4% | 235,02 | 4% |
| 102687 | DRENO PROFUNDO (SEÇÃO 0,50 X 1,50 M), COM TUBO DE CONCRETO SIMPLES POROSO, DN 200 MM, ENVOLVIDO COM BRITA, ENVOLVIDO COM MANTA GEOTÊXTIL. AF_07/2021 | M | 256,22 | 4% | 254,76 | 4% |

RELATÓRIO DE CUSTOS DE COMPOSIÇÕES

Encargos sociais SEM desoneração:

Horista: **110,11%**Mensalista: **70,19%**Mês de Referência: **03/2025**Localidade: **BRASILIA - DF**

Encargos sociais COM desoneração:

Horista: **88,17%**Mensalista: **52,39%**Data de emissão: **11/04/2025**

| Código | Descrição da Composição | Unid. | Custo Total (R\$) | | | |
|--------|--|-------|-------------------|-----|-----------------|-----|
| | | | SEM desoneração | %AS | COM desoneração | %AS |
| 102670 | DRENO PROFUNDO (SEÇÃO 0,50 X 1,50 M), COM TUBO DE PEAD CORRUGADO PERFURADO, DN 100 MM, ENCHIMENTO COM AREIA, COM SELO DE ARGILA. AF_07/2021 | M | 173,42 | 11% | 172,46 | 11% |
| 102674 | DRENO PROFUNDO (SEÇÃO 0,50 X 1,50 M), COM TUBO DE PEAD CORRUGADO PERFURADO, DN 100 MM, ENCHIMENTO COM AREIA. AF_07/2021 | M | 194,11 | 10% | 193,21 | 10% |
| 102680 | DRENO PROFUNDO (SEÇÃO 0,50 X 1,50 M), COM TUBO DE PEAD CORRUGADO PERFURADO, DN 100 MM, ENCHIMENTO COM BRITA, ENVOLVIDO COM MANTA GEOTÊXTIL, COM SELO DE ARGILA. AF_07/2021 | M | 204,30 | 9% | 203,26 | 9% |
| 102684 | DRENO PROFUNDO (SEÇÃO 0,50 X 1,50 M), COM TUBO DE PEAD CORRUGADO PERFURADO, DN 100 MM, ENCHIMENTO COM BRITA, ENVOLVIDO COM MANTA GEOTÊXTIL. AF_07/2021 | M | 229,08 | 9% | 228,13 | 9% |
| 102672 | DRENO PROFUNDO (SEÇÃO 0,50 X 1,50 M), COM TUBO DE PVC CORRUGADO RÍGIDO PERFURADO, DN 100 MM, ENCHIMENTO COM AREIA, COM SELO DE ARGILA. AF_07/2021 | M | 237,92 | 4% | 236,14 | 4% |
| 102676 | DRENO PROFUNDO (SEÇÃO 0,50 X 1,50 M), COM TUBO DE PVC CORRUGADO RÍGIDO PERFURADO, DN 100 MM, ENCHIMENTO COM AREIA. AF_07/2021 | M | 247,63 | 4% | 246,41 | 4% |
| 102681 | DRENO PROFUNDO (SEÇÃO 0,50 X 1,50 M), COM TUBO DE PVC CORRUGADO RÍGIDO PERFURADO, DN 100 MM, ENCHIMENTO COM BRITA, ENVOLVIDO COM MANTA GEOTÊXTIL, COM SELO DE ARGILA. AF_07/2021 | M | 257,83 | 3% | 256,46 | 3% |
| 102685 | DRENO PROFUNDO (SEÇÃO 0,50 X 1,50 M), COM TUBO DE PVC CORRUGADO RÍGIDO PERFURADO, DN 100 MM, ENCHIMENTO COM BRITA, ENVOLVIDO COM MANTA GEOTÊXTIL. AF_07/2021 | M | 282,61 | 3% | 281,33 | 3% |
| 102664 | DRENO SUBSUPERFICIAL (SEÇÃO 0,40 X 0,40 M), CEGO, ENCHIMENTO DE BRITA, ENVOLVIDO COM MANTA GEOTÊXTIL. AF_07/2021 | M | 60,95 | 1% | 60,46 | 1% |
| 102665 | DRENO SUBSUPERFICIAL (SEÇÃO 0,40 X 0,40 M), CEGO, ENCHIMENTO DE BRITA. AF_07/2021 | M | 40,37 | 1% | 39,92 | 1% |
| 102663 | DRENO SUBSUPERFICIAL (SEÇÃO 0,40 X 0,40 M), COM TUBO DE CONCRETO SIMPLES POROSO, DN 200 MM, ENCHIMENTO COM AREIA. AF_07/2021 | M | 73,61 | 1% | 72,85 | 1% |
| 102669 | DRENO SUBSUPERFICIAL (SEÇÃO 0,40 X 0,40 M), COM TUBO DE CONCRETO SIMPLES POROSO, DN 200 MM, ENCHIMENTO COM BRITA, ENVOLVIDO COM MANTA GEOTÊXTIL. AF_07/2021 | M | 93,10 | 1% | 92,30 | 1% |
| 102661 | DRENO SUBSUPERFICIAL (SEÇÃO 0,40 X 0,40 M), COM TUBO DE PEAD CORRUGADO PERFURADO, DN 100 MM, ENCHIMENTO COM AREIA. AF_07/2021 | M | 52,81 | 24% | 52,32 | 24% |
| 102666 | DRENO SUBSUPERFICIAL (SEÇÃO 0,40 X 0,40 M), COM TUBO DE PEAD CORRUGADO PERFURADO, DN 100 MM, ENCHIMENTO COM BRITA, ENVOLVIDO COM MANTA GEOTÊXTIL. AF_07/2021 | M | 72,10 | 18% | 71,57 | 18% |
| 102662 | DRENO SUBSUPERFICIAL (SEÇÃO 0,40 X 0,40 M), COM TUBO DE PVC CORRUGADO RÍGIDO PERFURADO, DN 100 MM, ENCHIMENTO COM AREIA. AF_07/2021 | M | 102,81 | 0% | 102,12 | 0% |
| 102668 | DRENO SUBSUPERFICIAL (SEÇÃO 0,40 X 0,40 M), COM TUBO DE PVC CORRUGADO RÍGIDO PERFURADO, DN 100 MM, ENCHIMENTO COM BRITA, ENVOLVIDO COM MANTA GEOTÊXTIL. AF_07/2021 | M | 122,09 | 0% | 121,37 | 0% |
| 102718 | ENCHIMENTO DE AREIA PARA DRENO, LANÇAMENTO MANUAL. AF_07/2021 | M3 | 252,58 | - | 249,99 | - |
| 102716 | ENCHIMENTO DE AREIA PARA DRENO, LANÇAMENTO MECANIZADO. AF_07/2021 | M3 | 240,11 | 4% | 239,10 | 4% |
| 102719 | ENCHIMENTO DE BRITA PARA DRENO, LANÇAMENTO MANUAL. AF_07/2021 | M3 | 244,08 | - | 241,49 | - |
| 102717 | ENCHIMENTO DE BRITA PARA DRENO, LANÇAMENTO MECANIZADO. AF_07/2021 | M3 | 231,61 | 4% | 230,60 | 4% |
| 102720 | GEOCOMPOSTO DRENANTE, INSTALADO EM MURO DE CONTENÇÃO - EXCLUSIVE DRENO NO PÉ DO MURO. AF_07/2021 | M2 | - | - | - | - |
| 102713 | GEOTÊXTIL NÃO TECIDO 100% POLIÉSTER, RESISTÊNCIA A TRAÇÃO DE 14 KN/M (RT - 14), INSTALADO EM DRENO - FORNECIMENTO E INSTALAÇÃO. AF_07/2021 | M2 | 11,06 | - | 11,02 | - |
| 102715 | GEOTÊXTIL NÃO TECIDO 100% POLIÉSTER, RESISTÊNCIA A TRAÇÃO DE 26 KN/M (RT - 26), INSTALADO EM DRENO - FORNECIMENTO E INSTALAÇÃO. AF_07/2021 | M2 | 21,79 | - | 21,75 | - |
| 103653 | GEOTÊXTIL NÃO TECIDO 100% POLIÉSTER, RESISTÊNCIA A TRAÇÃO DE 31 KN/M (RT-31), INSTALADO EM DRENO - FORNECIMENTO E INSTALAÇÃO. AF_07/2021 | M2 | 26,01 | - | 25,97 | - |
| 102712 | GEOTÊXTIL NÃO TECIDO 100% POLIÉSTER, RESISTÊNCIA A TRAÇÃO DE 9 KN/M (RT - 9), INSTALADO EM DRENO - FORNECIMENTO E INSTALAÇÃO. AF_07/2021 | M2 | 8,08 | - | 8,04 | - |
| 102711 | JUNÇÃO DUPLA DE PVC, SÉRIE NORMAL, PARA ESGOTO PREDIAL, DN 100 X 100 X 100 MM, INSTALADA EM DRENO - FORNECIMENTO E INSTALAÇÃO. AF_07/2021 | UN | 79,02 | - | 76,36 | - |

RELATÓRIO DE CUSTOS DE COMPOSIÇÕES

Encargos sociais SEM desoneração:

Horista: **110,11%**Mensalista: **70,19%**Mês de Referência: **03/2025**Localidade: **BRASILIA - DF**

Encargos sociais COM desoneração:

Horista: **88,17%**Mensalista: **52,39%**Data de emissão: **11/04/2025**

| Código | Descrição da Composição | Unid. | Custo Total (R\$) | | | |
|---|--|-------|-------------------|-----|-----------------|-----|
| | | | SEM desoneração | %AS | COM desoneração | %AS |
| 102710 | JUNÇÃO SIMPLES DE PVC, 45 GRAUS, SÉRIE NORMAL, PARA ESGOTO PREDIAL, DN 100 MM, INSTALADA EM DRENO - FORNECIMENTO E INSTALAÇÃO. AF_07/2021 | UN | 62,04 | - | 59,38 | - |
| 102709 | LUVA DE PEAD, DN 100 MM, INSTALADA EM DRENO - FORNECIMENTO E INSTALAÇÃO. AF_07/2021 | UN | - | - | - | - |
| 102708 | LUVA DE PVC, SÉRIE NORMAL, PARA ESGOTO PREDIAL, DN 100 MM, INSTALADA EM DRENO - FORNECIMENTO E INSTALAÇÃO. AF_07/2021 | UN | 25,82 | - | 24,50 | - |
| 102707 | TUBO DE CONCRETO SIMPLES POROSO, DN 200 MM, PARA DRENO - FORNECIMENTO E ASSENTAMENTO. AF_07/2021 | M | 39,81 | - | 39,43 | - |
| 102704 | TUBO DE PEAD CORRUGADO PERFURADO, DN 100 MM, PARA DRENO - FORNECIMENTO E ASSENTAMENTO. AF_07/2021 | M | 12,66 | 96% | 12,62 | 96% |
| 102705 | TUBO DE PVC CORRUGADO RÍGIDO PERFURADO, DN 100 MM, PARA DRENO - FORNECIMENTO E ASSENTAMENTO. AF_07/2021 | M | 58,75 | - | 58,71 | - |
| Grupo Dutos para ar condicionado (clique para acessar o caderno técnico) | | | | | | |
| 98333 | FABRICAÇÃO DE CURVA, REDUÇÃO OU TÊ PARA DUTO PARA AR CONDICIONADO EM CHAPA GALVANIZADA BITOLA 22. AF_03/2024 | M2 | - | - | - | - |
| 98332 | FABRICAÇÃO DE CURVA, REDUÇÃO OU TÊ PARA DUTO PARA AR CONDICIONADO EM CHAPA GALVANIZADA BITOLA 24. AF_03/2024 | M2 | - | - | - | - |
| 98331 | FABRICAÇÃO DE CURVA, REDUÇÃO OU TÊ PARA DUTO PARA AR CONDICIONADO EM CHAPA GALVANIZADA BITOLA 26. AF_03/2024 | M2 | - | - | - | - |
| 98327 | FABRICAÇÃO DE DUTO RETANGULAR PARA AR CONDICIONADO (TRECHO RETO) EM CHAPA GALVANIZADA BITOLA 22. AF_03/2024 | M2 | - | - | - | - |
| 98326 | FABRICAÇÃO DE DUTO RETANGULAR PARA AR CONDICIONADO (TRECHO RETO) EM CHAPA GALVANIZADA BITOLA 24. AF_03/2024 | M2 | - | - | - | - |
| 98325 | FABRICAÇÃO DE DUTO RETANGULAR PARA AR CONDICIONADO (TRECHO RETO) EM CHAPA GALVANIZADA BITOLA 26. AF_03/2024 | M2 | - | - | - | - |
| 98370 | FABRICAÇÃO DE DUTO RETANGULAR PARA AR CONDICIONADO EM PAINEL PRÉ-ISOLADO. AF_03/2024 | M2 | - | - | - | - |
| 98389 | INSTALAÇÃO DE COLARINHO DE AÇO GALVANIZADO DN 109 MM (4") PARA DUTO FLEXÍVEL CIRCULAR PARA AR CONDICIONADO. AF_03/2024 | UN | - | - | - | - |
| 98390 | INSTALAÇÃO DE COLARINHO DE AÇO GALVANIZADO DN 131 MM (5") PARA DUTO FLEXÍVEL CIRCULAR PARA AR CONDICIONADO. AF_03/2024 | UN | - | - | - | - |
| 98391 | INSTALAÇÃO DE COLARINHO DE AÇO GALVANIZADO DN 161 MM (6") PARA DUTO FLEXÍVEL CIRCULAR PARA AR CONDICIONADO. AF_03/2024 | UN | - | - | - | - |
| 98392 | INSTALAÇÃO DE COLARINHO DE AÇO GALVANIZADO DN 185 MM (7") PARA DUTO FLEXÍVEL CIRCULAR PARA AR CONDICIONADO. AF_03/2024 | UN | - | - | - | - |
| 98393 | INSTALAÇÃO DE COLARINHO DE AÇO GALVANIZADO DN 209 MM (8") PARA DUTO FLEXÍVEL CIRCULAR PARA AR CONDICIONADO. AF_03/2024 | UN | - | - | - | - |
| 98394 | INSTALAÇÃO DE COLARINHO DE AÇO GALVANIZADO DN 263 MM (10") PARA DUTO FLEXÍVEL CIRCULAR PARA AR CONDICIONADO. AF_03/2024 | UN | - | - | - | - |
| 98395 | INSTALAÇÃO DE COLARINHO DE AÇO GALVANIZADO DN 314 MM (12") PARA DUTO FLEXÍVEL CIRCULAR PARA AR CONDICIONADO. AF_03/2024 | UN | - | - | - | - |
| 98396 | INSTALAÇÃO DE COLARINHO DE AÇO GALVANIZADO DN 364 MM (14") PARA DUTO FLEXÍVEL CIRCULAR PARA AR CONDICIONADO. AF_03/2024 | UN | - | - | - | - |
| 98369 | INSTALAÇÃO DE CURVA, REDUÇÃO OU TÊ DE DUTO PARA AR CONDICIONADO EM CHAPA GALVANIZADA BITOLA 22 - COM ISOLAMENTO DE MANTA FIXADA NA CHAPA COM CLAVO, INCLUSO FABRICAÇÃO. AF_03/2024 | M2 | - | - | - | - |
| 98360 | INSTALAÇÃO DE CURVA, REDUÇÃO OU TÊ DE DUTO PARA AR CONDICIONADO EM CHAPA GALVANIZADA BITOLA 22 - COM ISOLAMENTO DE MANTA FIXADA NA CHAPA COM FITA PLÁSTICA, INCLUSO FABRICAÇÃO. AF_03/2024 | M2 | - | - | - | - |
| 98368 | INSTALAÇÃO DE CURVA, REDUÇÃO OU TÊ DE DUTO PARA AR CONDICIONADO EM CHAPA GALVANIZADA BITOLA 24 - COM ISOLAMENTO DE MANTA FIXADA NA CHAPA COM CLAVO, INCLUSO FABRICAÇÃO. AF_03/2024 | M2 | - | - | - | - |

RELATÓRIO DE CUSTOS DE COMPOSIÇÕES

Encargos sociais SEM desoneração:

Horista: **110,11%**Mensalista: **70,19%**Mês de Referência: **03/2025**Localidade: **BRASILIA - DF**

Encargos sociais COM desoneração:

Horista: **88,17%**Mensalista: **52,39%**Data de emissão: **11/04/2025**

| Código | Descrição da Composição | Unid. | Custo Total (R\$) | | | |
|--------|---|-------|-------------------|-----|-----------------|-----|
| | | | SEM desoneração | %AS | COM desoneração | %AS |
| 98359 | INSTALAÇÃO DE CURVA, REDUÇÃO OU TÊ DE DUTO PARA AR CONDICIONADO EM CHAPA GALVANIZADA BITOLA 24 - COM ISOLAMENTO DE MANTA FIXADA NA CHAPA COM FITA PLÁSTICA, INCLUSO FABRICAÇÃO. AF_03/2024 | M2 | - | - | - | - |
| 98367 | INSTALAÇÃO DE CURVA, REDUÇÃO OU TÊ DE DUTO PARA AR CONDICIONADO EM CHAPA GALVANIZADA BITOLA 26 - COM ISOLAMENTO DE MANTA FIXADA NA CHAPA COM CLAVO, INCLUSO FABRICAÇÃO. AF_03/2024 | M2 | - | - | - | - |
| 98358 | INSTALAÇÃO DE CURVA, REDUÇÃO OU TÊ DE DUTO PARA AR CONDICIONADO EM CHAPA GALVANIZADA BITOLA 26 - COM ISOLAMENTO DE MANTA FIXADA NA CHAPA COM FITA PLÁSTICA, INCLUSO FABRICAÇÃO. AF_03/2024 | M2 | - | - | - | - |
| 98352 | INSTALAÇÃO DE CURVA, REDUÇÃO OU TÊ PARA DUTO PARA AR CONDICIONADO EM CHAPA GALVANIZADA BITOLA 22 - COM ISOLAMENTO DE MANTA COLADA NA CHAPA, INCLUSO FABRICAÇÃO. AF_03/2024 | M2 | - | - | - | - |
| 98343 | INSTALAÇÃO DE CURVA, REDUÇÃO OU TÊ PARA DUTO PARA AR CONDICIONADO EM CHAPA GALVANIZADA BITOLA 22 - SEM ISOLAMENTO, INCLUSO FABRICAÇÃO. AF_03/2024 | M2 | - | - | - | - |
| 98351 | INSTALAÇÃO DE CURVA, REDUÇÃO OU TÊ PARA DUTO PARA AR CONDICIONADO EM CHAPA GALVANIZADA BITOLA 24 - COM ISOLAMENTO DE MANTA COLADA NA CHAPA, INCLUSO FABRICAÇÃO. AF_03/2024 | M2 | - | - | - | - |
| 98342 | INSTALAÇÃO DE CURVA, REDUÇÃO OU TÊ PARA DUTO PARA AR CONDICIONADO EM CHAPA GALVANIZADA BITOLA 24 - SEM ISOLAMENTO, INCLUSO FABRICAÇÃO. AF_03/2024 | M2 | - | - | - | - |
| 98350 | INSTALAÇÃO DE CURVA, REDUÇÃO OU TÊ PARA DUTO PARA AR CONDICIONADO EM CHAPA GALVANIZADA BITOLA 26 - COM ISOLAMENTO DE MANTA COLADA NA CHAPA, INCLUSO FABRICAÇÃO. AF_03/2024 | M2 | - | - | - | - |
| 98341 | INSTALAÇÃO DE CURVA, REDUÇÃO OU TÊ PARA DUTO PARA AR CONDICIONADO EM CHAPA GALVANIZADA BITOLA 26 - SEM ISOLAMENTO, INCLUSO FABRICAÇÃO. AF_03/2024 | M2 | - | - | - | - |
| 98381 | INSTALAÇÃO DE DUTO FLEXÍVEL CIRCULAR PARA AR CONDICIONADO EM ALUMÍNIO ISOLADO - DN 109 MM (4"). AF_03/2024 | M | - | - | - | - |
| 98382 | INSTALAÇÃO DE DUTO FLEXÍVEL CIRCULAR PARA AR CONDICIONADO EM ALUMÍNIO ISOLADO - DN 131 MM (5"). AF_03/2024 | M | - | - | - | - |
| 98383 | INSTALAÇÃO DE DUTO FLEXÍVEL CIRCULAR PARA AR CONDICIONADO EM ALUMÍNIO ISOLADO - DN 161 MM (6"). AF_03/2024 | M | - | - | - | - |
| 98384 | INSTALAÇÃO DE DUTO FLEXÍVEL CIRCULAR PARA AR CONDICIONADO EM ALUMÍNIO ISOLADO - DN 185 MM (7"). AF_03/2024 | M | - | - | - | - |
| 98385 | INSTALAÇÃO DE DUTO FLEXÍVEL CIRCULAR PARA AR CONDICIONADO EM ALUMÍNIO ISOLADO - DN 209 MM (8"). AF_03/2024 | M | - | - | - | - |
| 98386 | INSTALAÇÃO DE DUTO FLEXÍVEL CIRCULAR PARA AR CONDICIONADO EM ALUMÍNIO ISOLADO - DN 263 MM (10"). AF_03/2024 | M | - | - | - | - |
| 98387 | INSTALAÇÃO DE DUTO FLEXÍVEL CIRCULAR PARA AR CONDICIONADO EM ALUMÍNIO ISOLADO - DN 314 MM (12"). AF_03/2024 | M | - | - | - | - |
| 98388 | INSTALAÇÃO DE DUTO FLEXÍVEL CIRCULAR PARA AR CONDICIONADO EM ALUMÍNIO ISOLADO - DN 364 MM (14"). AF_03/2024 | M | - | - | - | - |
| 98346 | INSTALAÇÃO DE DUTO RETANGULAR PARA AR CONDICIONADO (TRECHO RETO) EM CHAPA GALVANIZADA BITOLA 22 - COM ISOLAMENTO DE MANTA COLADA NA CHAPA, INCLUSO FABRICAÇÃO. AF_03/2024 | M2 | - | - | - | - |
| 98363 | INSTALAÇÃO DE DUTO RETANGULAR PARA AR CONDICIONADO (TRECHO RETO) EM CHAPA GALVANIZADA BITOLA 22 - COM ISOLAMENTO DE MANTA FIXADA NA CHAPA COM CLAVO, INCLUSO FABRICAÇÃO. AF_03/2024 | M2 | - | - | - | - |
| 98354 | INSTALAÇÃO DE DUTO RETANGULAR PARA AR CONDICIONADO (TRECHO RETO) EM CHAPA GALVANIZADA BITOLA 22 - COM ISOLAMENTO DE MANTA FIXADA NA CHAPA COM FITA PLÁSTICA, INCLUSO FABRICAÇÃO. AF_03/2024 | M2 | - | - | - | - |
| 98337 | INSTALAÇÃO DE DUTO RETANGULAR PARA AR CONDICIONADO (TRECHO RETO) EM CHAPA GALVANIZADA BITOLA 22 - SEM ISOLAMENTO, INCLUSO FABRICAÇÃO. AF_03/2024 | M2 | - | - | - | - |
| 98345 | INSTALAÇÃO DE DUTO RETANGULAR PARA AR CONDICIONADO (TRECHO RETO) EM CHAPA GALVANIZADA BITOLA 24 - COM ISOLAMENTO DE MANTA COLADA NA CHAPA, INCLUSO FABRICAÇÃO. AF_03/2024 | M2 | - | - | - | - |
| 98362 | INSTALAÇÃO DE DUTO RETANGULAR PARA AR CONDICIONADO (TRECHO RETO) EM CHAPA GALVANIZADA BITOLA 24 - COM ISOLAMENTO DE MANTA FIXADA NA CHAPA COM CLAVO, INCLUSO FABRICAÇÃO. AF_03/2024 | M2 | - | - | - | - |
| 98403 | INSTALAÇÃO DE DUTO RETANGULAR PARA AR CONDICIONADO (TRECHO RETO) EM CHAPA GALVANIZADA BITOLA 24 - COM ISOLAMENTO DE MANTA FIXADA NA CHAPA COM FITA PLÁSTICA, INCLUSO FABRICAÇÃO. AF_03/2024 | M2 | - | - | - | - |

RELATÓRIO DE CUSTOS DE COMPOSIÇÕES

Encargos sociais SEM desoneração:

Horista: **110,11%**Mensalista: **70,19%**Mês de Referência: **03/2025**Localidade: **BRASILIA - DF**

Encargos sociais COM desoneração:

Horista: **88,17%**Mensalista: **52,39%**Data de emissão: **11/04/2025**

| Código | Descrição da Composição | Unid. | Custo Total (R\$) | | | |
|---|---|-------|-------------------|-----|-----------------|-----|
| | | | SEM desoneração | %AS | COM desoneração | %AS |
| 98335 | INSTALAÇÃO DE DUTO RETANGULAR PARA AR CONDICIONADO (TRECHO RETO) EM CHAPA GALVANIZADA BITOLA 24 - SEM ISOLAMENTO, INCLUSO FABRICAÇÃO. AF_03/2024 | M2 | - | - | - | - |
| 98344 | INSTALAÇÃO DE DUTO RETANGULAR PARA AR CONDICIONADO (TRECHO RETO) EM CHAPA GALVANIZADA BITOLA 26 - COM ISOLAMENTO DE MANTA COLADA NA CHAPA, INCLUSO FABRICAÇÃO. AF_03/2024 | M2 | - | - | - | - |
| 98361 | INSTALAÇÃO DE DUTO RETANGULAR PARA AR CONDICIONADO (TRECHO RETO) EM CHAPA GALVANIZADA BITOLA 26 - COM ISOLAMENTO DE MANTA FIXADA NA CHAPA COM CLAVO, INCLUSO FABRICAÇÃO. AF_03/2024 | M2 | - | - | - | - |
| 98353 | INSTALAÇÃO DE DUTO RETANGULAR PARA AR CONDICIONADO (TRECHO RETO) EM CHAPA GALVANIZADA BITOLA 26 - COM ISOLAMENTO DE MANTA FIXADA NA CHAPA COM FITA PLÁSTICA, INCLUSO FABRICAÇÃO. AF_03/2024 | M2 | - | - | - | - |
| 98334 | INSTALAÇÃO DE DUTO RETANGULAR PARA AR CONDICIONADO (TRECHO RETO) EM CHAPA GALVANIZADA BITOLA 26 - SEM ISOLAMENTO, INCLUSO FABRICAÇÃO. AF_03/2024 | M2 | - | - | - | - |
| 98371 | INSTALAÇÃO DE DUTO RETANGULAR PARA AR CONDICIONADO EM PAINEL PRÉ-ISOLADO, INCLUSO FABRICAÇÃO. AF_03/2024 | M2 | - | - | - | - |
| 98397 | PINTURA ANTICORROSIVA DE DUTO METÁLICO. AF_03/2024 | M2 | 12,48 | - | 12,00 | - |
| Grupo Eletrocalhas (clique para acessar o caderno técnico) | | | | | | |
| 97280 | COTOVELO HORIZONTAL 90° PARA ELETROCALHA, LISA OU PERFURADA EM AÇO GALVANIZADO, LARGURA DE 100MM E ALTURA DE 50MM - FORNECIMENTO E INSTALAÇÃO. AF_04/2023 | UN | - | - | - | - |
| 97275 | COTOVELO HORIZONTAL 90° PARA ELETROCALHA, LISA OU PERFURADA EM AÇO GALVANIZADO, LARGURA DE 50MM E ALTURA DE 50MM - FORNECIMENTO E INSTALAÇÃO. AF_04/2023 | UN | - | - | - | - |
| 97279 | COTOVELO HORIZONTAL 90° PARA ELETROCALHA, LISA OU PERFURADA EM AÇO GALVANIZADO, LARGURA DE 75MM E ALTURA DE 50MM - FORNECIMENTO E INSTALAÇÃO. AF_04/2023 | UN | - | - | - | - |
| 97285 | COTOVELO HORIZONTAL 90°, PARA ELETROCALHA, LISA OU PERFURADA EM AÇO GALVANIZADO, LARGURA DE 125MM E ALTURA DE 50MM - FORNECIMENTO E INSTALAÇÃO. AF_04/2023 | UN | - | - | - | - |
| 97286 | COTOVELO HORIZONTAL 90°, PARA ELETROCALHA, LISA OU PERFURADA EM AÇO GALVANIZADO, LARGURA DE 150MM E ALTURA DE 50MM - FORNECIMENTO E INSTALAÇÃO. AF_04/2023 | UN | - | - | - | - |
| 97291 | COTOVELO HORIZONTAL 90°, PARA ELETROCALHA, LISA OU PERFURADA EM AÇO GALVANIZADO, LARGURA DE 200MM E ALTURA DE 50MM - FORNECIMENTO E INSTALAÇÃO. AF_04/2023 | UN | - | - | - | - |
| 97292 | COTOVELO HORIZONTAL 90°, PARA ELETROCALHA, LISA OU PERFURADA EM AÇO GALVANIZADO, LARGURA DE 250MM E ALTURA DE 50MM - FORNECIMENTO E INSTALAÇÃO. AF_04/2023 | UN | - | - | - | - |
| 97297 | COTOVELO HORIZONTAL 90°, PARA ELETROCALHA, LISA OU PERFURADA EM AÇO GALVANIZADO, LARGURA DE 300MM E ALTURA DE 50MM - FORNECIMENTO E INSTALAÇÃO. AF_04/2023 | UN | - | - | - | - |
| 97298 | COTOVELO HORIZONTAL 90°, PARA ELETROCALHA, LISA OU PERFURADA EM AÇO GALVANIZADO, LARGURA DE 400MM E ALTURA DE 50MM - FORNECIMENTO E INSTALAÇÃO. AF_04/2023 | UN | - | - | - | - |
| 97303 | COTOVELO HORIZONTAL 90°, PARA ELETROCALHA, LISA OU PERFURADA EM AÇO GALVANIZADO, LARGURA DE 500MM E ALTURA DE 50MM - FORNECIMENTO E INSTALAÇÃO. AF_04/2023 | UN | - | - | - | - |
| 97304 | COTOVELO HORIZONTAL 90°, PARA ELETROCALHA, LISA OU PERFURADA EM AÇO GALVANIZADO, LARGURA DE 600MM E ALTURA DE 50MM - FORNECIMENTO E INSTALAÇÃO. AF_04/2023 | UN | - | - | - | - |
| 97309 | COTOVELO HORIZONTAL 90°, PARA ELETROCALHA, LISA OU PERFURADA EM AÇO GALVANIZADO, LARGURA DE 700MM E ALTURA DE 50MM - FORNECIMENTO E INSTALAÇÃO. AF_04/2023 | UN | - | - | - | - |
| 97310 | COTOVELO HORIZONTAL 90°, PARA ELETROCALHA, LISA OU PERFURADA EM AÇO GALVANIZADO, LARGURA DE 800MM E ALTURA DE 50MM - FORNECIMENTO E INSTALAÇÃO. AF_04/2023 | UN | - | - | - | - |
| 97282 | COTOVELO RETO 90° PARA ELETROCALHA, LISA OU PERFURADA EM AÇO GALVANIZADO, LARGURA DE 100MM E ALTURA DE 50MM - FORNECIMENTO E INSTALAÇÃO. AF_04/2023 | UN | - | - | - | - |
| 97276 | COTOVELO RETO 90° PARA ELETROCALHA, LISA OU PERFURADA EM AÇO GALVANIZADO, LARGURA DE 50MM E ALTURA DE 50MM - FORNECIMENTO E INSTALAÇÃO. AF_04/2023 | UN | - | - | - | - |
| 97281 | COTOVELO RETO 90° PARA ELETROCALHA, LISA OU PERFURADA EM AÇO GALVANIZADO, LARGURA DE 75MM E ALTURA DE 50MM - FORNECIMENTO E INSTALAÇÃO. AF_04/2023 | UN | - | - | - | - |
| 97287 | COTOVELO RETO 90°, PARA ELETROCALHA, LISA OU PERFURADA EM AÇO GALVANIZADO, LARGURA DE 125MM E ALTURA DE 50MM - FORNECIMENTO E INSTALAÇÃO. AF_04/2023 | UN | - | - | - | - |

RELATÓRIO DE CUSTOS DE COMPOSIÇÕES

Encargos sociais SEM desoneração:

Horista: **110,11%**Mensalista: **70,19%**Mês de Referência: **03/2025**Localidade: **BRASILIA - DF**

Encargos sociais COM desoneração:

Horista: **88,17%**Mensalista: **52,39%**Data de emissão: **11/04/2025**

| Código | Descrição da Composição | Unid. | Custo Total (R\$) | | | |
|--------|---|-------|-------------------|-----|-----------------|-----|
| | | | SEM desoneração | %AS | COM desoneração | %AS |
| 97288 | COTOVELO RETO 90°, PARA ELETROCALHA, LISA OU PERFURADA EM AÇO GALVANIZADO, LARGURA DE 150MM E ALTURA DE 50MM - FORNECIMENTO E INSTALAÇÃO. AF_04/2023 | UN | - | - | - | - |
| 97293 | COTOVELO RETO 90°, PARA ELETROCALHA, LISA OU PERFURADA EM AÇO GALVANIZADO, LARGURA DE 200MM E ALTURA DE 50MM - FORNECIMENTO E INSTALAÇÃO. AF_04/2023 | UN | - | - | - | - |
| 97294 | COTOVELO RETO 90°, PARA ELETROCALHA, LISA OU PERFURADA EM AÇO GALVANIZADO, LARGURA DE 250MM E ALTURA DE 50MM - FORNECIMENTO E INSTALAÇÃO. AF_04/2023 | UN | - | - | - | - |
| 97299 | COTOVELO RETO 90°, PARA ELETROCALHA, LISA OU PERFURADA EM AÇO GALVANIZADO, LARGURA DE 300MM E ALTURA DE 50MM - FORNECIMENTO E INSTALAÇÃO. AF_04/2023 | UN | - | - | - | - |
| 97300 | COTOVELO RETO 90°, PARA ELETROCALHA, LISA OU PERFURADA EM AÇO GALVANIZADO, LARGURA DE 400MM E ALTURA DE 50MM - FORNECIMENTO E INSTALAÇÃO. AF_04/2023 | UN | - | - | - | - |
| 97305 | COTOVELO RETO 90°, PARA ELETROCALHA, LISA OU PERFURADA EM AÇO GALVANIZADO, LARGURA DE 500MM E ALTURA DE 50MM - FORNECIMENTO E INSTALAÇÃO. AF_04/2023 | UN | - | - | - | - |
| 97306 | COTOVELO RETO 90°, PARA ELETROCALHA, LISA OU PERFURADA EM AÇO GALVANIZADO, LARGURA DE 600MM E ALTURA DE 50MM - FORNECIMENTO E INSTALAÇÃO. AF_04/2023 | UN | - | - | - | - |
| 97311 | COTOVELO RETO 90°, PARA ELETROCALHA, LISA OU PERFURADA EM AÇO GALVANIZADO, LARGURA DE 700MM E ALTURA DE 50MM - FORNECIMENTO E INSTALAÇÃO. AF_04/2023 | UN | - | - | - | - |
| 97312 | COTOVELO RETO 90°, PARA ELETROCALHA, LISA OU PERFURADA EM AÇO GALVANIZADO, LARGURA DE 800MM E ALTURA DE 50MM - FORNECIMENTO E INSTALAÇÃO. AF_04/2023 | UN | - | - | - | - |
| 97278 | CURVA HORIZONTAL 90° PARA ELETROCALHA, LISA OU PERFURADA EM AÇO GALVANIZADO, LARGURA DE 100MM E ALTURA DE 50MM - FORNECIMENTO E INSTALAÇÃO. AF_04/2023 | UN | - | - | - | - |
| 97274 | CURVA HORIZONTAL 90° PARA ELETROCALHA, LISA OU PERFURADA EM AÇO GALVANIZADO, LARGURA DE 50MM E ALTURA DE 50MM - FORNECIMENTO E INSTALAÇÃO. AF_04/2023 | UN | - | - | - | - |
| 97283 | CURVA HORIZONTAL 90°, PARA ELETROCALHA, LISA OU PERFURADA EM AÇO GALVANIZADO, LARGURA DE 125MM E ALTURA DE 50MM - FORNECIMENTO E INSTALAÇÃO. AF_04/2023 | UN | - | - | - | - |
| 97284 | CURVA HORIZONTAL 90°, PARA ELETROCALHA, LISA OU PERFURADA EM AÇO GALVANIZADO, LARGURA DE 150MM E ALTURA DE 50MM - FORNECIMENTO E INSTALAÇÃO. AF_04/2023 | UN | - | - | - | - |
| 97289 | CURVA HORIZONTAL 90°, PARA ELETROCALHA, LISA OU PERFURADA EM AÇO GALVANIZADO, LARGURA DE 200MM E ALTURA DE 50MM - FORNECIMENTO E INSTALAÇÃO. AF_04/2023 | UN | - | - | - | - |
| 97290 | CURVA HORIZONTAL 90°, PARA ELETROCALHA, LISA OU PERFURADA EM AÇO GALVANIZADO, LARGURA DE 250MM E ALTURA DE 50MM - FORNECIMENTO E INSTALAÇÃO. AF_04/2023 | UN | - | - | - | - |
| 97295 | CURVA HORIZONTAL 90°, PARA ELETROCALHA, LISA OU PERFURADA EM AÇO GALVANIZADO, LARGURA DE 300MM E ALTURA DE 50MM - FORNECIMENTO E INSTALAÇÃO. AF_04/2023 | UN | - | - | - | - |
| 97296 | CURVA HORIZONTAL 90°, PARA ELETROCALHA, LISA OU PERFURADA EM AÇO GALVANIZADO, LARGURA DE 400MM E ALTURA DE 50MM - FORNECIMENTO E INSTALAÇÃO. AF_04/2023 | UN | - | - | - | - |
| 97301 | CURVA HORIZONTAL 90°, PARA ELETROCALHA, LISA OU PERFURADA EM AÇO GALVANIZADO, LARGURA DE 500MM E ALTURA DE 50MM - FORNECIMENTO E INSTALAÇÃO. AF_04/2023 | UN | - | - | - | - |
| 97302 | CURVA HORIZONTAL 90°, PARA ELETROCALHA, LISA OU PERFURADA EM AÇO GALVANIZADO, LARGURA DE 600MM E ALTURA DE 50MM - FORNECIMENTO E INSTALAÇÃO. AF_04/2023 | UN | - | - | - | - |
| 97307 | CURVA HORIZONTAL 90°, PARA ELETROCALHA, LISA OU PERFURADA EM AÇO GALVANIZADO, LARGURA DE 700MM E ALTURA DE 50MM - FORNECIMENTO E INSTALAÇÃO. AF_04/2023 | UN | - | - | - | - |
| 97277 | CURVA HORIZONTAL 90°, PARA ELETROCALHA, LISA OU PERFURADA EM AÇO GALVANIZADO, LARGURA DE 75MM E ALTURA DE 50MM - FORNECIMENTO E INSTALAÇÃO. AF_04/2023 | UN | - | - | - | - |
| 97308 | CURVA HORIZONTAL 90°, PARA ELETROCALHA, LISA OU PERFURADA EM AÇO GALVANIZADO, LARGURA DE 800MM E ALTURA DE 50MM - FORNECIMENTO E INSTALAÇÃO. AF_04/2023 | UN | - | - | - | - |
| 97238 | ELETROCALHA LISA OU PERFURADA EM AÇO GALVANIZADO, LARGURA 100MM E ALTURA 50MM, INCLUSIVE EMENDA E FIXAÇÃO - FORNECIMENTO E INSTALAÇÃO. AF_04/2023 | M | - | - | - | - |
| 97239 | ELETROCALHA LISA OU PERFURADA EM AÇO GALVANIZADO, LARGURA 125MM E ALTURA 50MM, INCLUSIVE EMENDA E FIXAÇÃO - FORNECIMENTO E INSTALAÇÃO. AF_04/2023 | M | - | - | - | - |

RELATÓRIO DE CUSTOS DE COMPOSIÇÕES

Encargos sociais SEM desoneração:

Horista: **110,11%**Mensalista: **70,19%**Mês de Referência: **03/2025**Localidade: **BRASILIA - DF**

Encargos sociais COM desoneração:

Horista: **88,17%**Mensalista: **52,39%**Data de emissão: **11/04/2025**

| Código | Descrição da Composição | Unid. | Custo Total (R\$) | | | |
|--------|---|-------|-------------------|-----|-----------------|-----|
| | | | SEM desoneração | %AS | COM desoneração | %AS |
| 97240 | ELETROCALHA LISA OU PERFURADA EM AÇO GALVANIZADO, LARGURA 150MM E ALTURA 50MM, INCLUSIVE EMENDA E FIXAÇÃO - FORNECIMENTO E INSTALAÇÃO. AF_04/2023 | M | - | - | - | - |
| 97241 | ELETROCALHA LISA OU PERFURADA EM AÇO GALVANIZADO, LARGURA 200MM E ALTURA 50MM, INCLUSIVE EMENDA E FIXAÇÃO - FORNECIMENTO E INSTALAÇÃO. AF_04/2023 | M | - | - | - | - |
| 97242 | ELETROCALHA LISA OU PERFURADA EM AÇO GALVANIZADO, LARGURA 250MM E ALTURA 50MM, INCLUSIVE EMENDA E FIXAÇÃO - FORNECIMENTO E INSTALAÇÃO. AF_04/2023 | M | - | - | - | - |
| 97243 | ELETROCALHA LISA OU PERFURADA EM AÇO GALVANIZADO, LARGURA 300MM E ALTURA 50MM, INCLUSIVE EMENDA E FIXAÇÃO - FORNECIMENTO E INSTALAÇÃO. AF_04/2023 | M | - | - | - | - |
| 97244 | ELETROCALHA LISA OU PERFURADA EM AÇO GALVANIZADO, LARGURA 400MM E ALTURA 50MM, INCLUSIVE EMENDA E FIXAÇÃO - FORNECIMENTO E INSTALAÇÃO. AF_04/2023 | M | - | - | - | - |
| 97245 | ELETROCALHA LISA OU PERFURADA EM AÇO GALVANIZADO, LARGURA 500MM E ALTURA 50MM, INCLUSIVE EMENDA E FIXAÇÃO - FORNECIMENTO E INSTALAÇÃO. AF_04/2023 | M | - | - | - | - |
| 97236 | ELETROCALHA LISA OU PERFURADA EM AÇO GALVANIZADO, LARGURA 50MM E ALTURA 50MM, INCLUSIVE EMENDA E FIXAÇÃO - FORNECIMENTO E INSTALAÇÃO. AF_04/2023 | M | - | - | - | - |
| 97246 | ELETROCALHA LISA OU PERFURADA EM AÇO GALVANIZADO, LARGURA 600MM E ALTURA 50MM, INCLUSIVE EMENDA E FIXAÇÃO - FORNECIMENTO E INSTALAÇÃO. AF_04/2023 | M | - | - | - | - |
| 97247 | ELETROCALHA LISA OU PERFURADA EM AÇO GALVANIZADO, LARGURA 700MM E ALTURA 50MM, INCLUSIVE EMENDA E FIXAÇÃO - FORNECIMENTO E INSTALAÇÃO. AF_04/2023 | M | - | - | - | - |
| 97237 | ELETROCALHA LISA OU PERFURADA EM AÇO GALVANIZADO, LARGURA 75MM E ALTURA 50MM, INCLUSIVE EMENDA E FIXAÇÃO - FORNECIMENTO E INSTALAÇÃO. AF_04/2023 | M | - | - | - | - |
| 97248 | ELETROCALHA LISA OU PERFURADA EM AÇO GALVANIZADO, LARGURA 800MM E ALTURA 50MM, INCLUSIVE EMENDA E FIXAÇÃO - FORNECIMENTO E INSTALAÇÃO. AF_04/2023 | M | - | - | - | - |
| 97251 | EMENDA PARA ELETROCALHA, LISA OU PERFURADA EM AÇO GALVANIZADO, LARGURA 100MM E ALTURA 50MM - FORNECIMENTO E INSTALAÇÃO. AF_04/2023 | UN | - | - | - | - |
| 97254 | EMENDA PARA ELETROCALHA, LISA OU PERFURADA EM AÇO GALVANIZADO, LARGURA 125MM E ALTURA 50MM - FORNECIMENTO E INSTALAÇÃO. AF_04/2023 | UN | - | - | - | - |
| 97255 | EMENDA PARA ELETROCALHA, LISA OU PERFURADA EM AÇO GALVANIZADO, LARGURA 150MM E ALTURA 50MM - FORNECIMENTO E INSTALAÇÃO. AF_04/2023 | UN | - | - | - | - |
| 97249 | EMENDA PARA ELETROCALHA, LISA OU PERFURADA EM AÇO GALVANIZADO, LARGURA 50MM E ALTURA 50MM - FORNECIMENTO E INSTALAÇÃO. AF_04/2023 | UN | - | - | - | - |
| 97250 | EMENDA PARA ELETROCALHA, LISA OU PERFURADA EM AÇO GALVANIZADO, LARGURA 75MM E ALTURA 50MM - FORNECIMENTO E INSTALAÇÃO. AF_04/2023 | UN | - | - | - | - |
| 97258 | EMENDA PARA ELETROCALHA, LISA OU PERFURADA EM AÇO GALVANIZADO, LARGURA DE 200MM E ALTURA DE 50MM - FORNECIMENTO E INSTALAÇÃO. AF_04/2023 | UN | - | - | - | - |
| 97259 | EMENDA PARA ELETROCALHA, LISA OU PERFURADA EM AÇO GALVANIZADO, LARGURA DE 250MM E ALTURA DE 50MM - FORNECIMENTO E INSTALAÇÃO. AF_04/2023 | UN | - | - | - | - |
| 97262 | EMENDA PARA ELETROCALHA, LISA OU PERFURADA EM AÇO GALVANIZADO, LARGURA DE 300MM E ALTURA DE 50MM - FORNECIMENTO E INSTALAÇÃO. AF_04/2023 | UN | - | - | - | - |
| 97263 | EMENDA PARA ELETROCALHA, LISA OU PERFURADA EM AÇO GALVANIZADO, LARGURA DE 400MM E ALTURA DE 50MM - FORNECIMENTO E INSTALAÇÃO. AF_04/2023 | UN | - | - | - | - |
| 97266 | EMENDA PARA ELETROCALHA, LISA OU PERFURADA EM AÇO GALVANIZADO, LARGURA DE 500MM E ALTURA DE 50MM - FORNECIMENTO E INSTALAÇÃO. AF_04/2023 | UN | - | - | - | - |
| 97267 | EMENDA PARA ELETROCALHA, LISA OU PERFURADA EM AÇO GALVANIZADO, LARGURA DE 600MM E ALTURA DE 50MM - FORNECIMENTO E INSTALAÇÃO. AF_04/2023 | UN | - | - | - | - |
| 97270 | EMENDA PARA ELETROCALHA, LISA OU PERFURADA EM AÇO GALVANIZADO, LARGURA DE 700MM E ALTURA DE 50MM - FORNECIMENTO E INSTALAÇÃO. AF_04/2023 | UN | - | - | - | - |
| 97271 | EMENDA PARA ELETROCALHA, LISA OU PERFURADA EM AÇO GALVANIZADO, LARGURA DE 800MM E ALTURA DE 50MM - FORNECIMENTO E INSTALAÇÃO. AF_04/2023 | UN | - | - | - | - |

RELATÓRIO DE CUSTOS DE COMPOSIÇÕES

Encargos sociais SEM desoneração:

Horista: **110,11%**Mensalista: **70,19%**Mês de Referência: **03/2025**Localidade: **BRASILIA - DF**

Encargos sociais COM desoneração:

Horista: **88,17%**Mensalista: **52,39%**Data de emissão: **11/04/2025**

| Código | Descrição da Composição | Unid. | Custo Total (R\$) | | | |
|--------|--|-------|-------------------|-----|-----------------|-----|
| | | | SEM desoneração | %AS | COM desoneração | %AS |
| 97252 | REDUÇÃO PARA ELETROCALHA, LISA OU PERFURADA EM AÇO GALVANIZADO, 100X75MM E ALTURA 50MM - FORNECIMENTO E INSTALAÇÃO. AF_04/2023 | UN | - | - | - | - |
| 97257 | REDUÇÃO PARA ELETROCALHA, LISA OU PERFURADA EM AÇO GALVANIZADO, 125X100MM E ALTURA DE 50MM - FORNECIMENTO E INSTALAÇÃO. AF_04/2023 | UN | - | - | - | - |
| 97256 | REDUÇÃO PARA ELETROCALHA, LISA OU PERFURADA EM AÇO GALVANIZADO, 150X125MM E ALTURA DE 50MM - FORNECIMENTO E INSTALAÇÃO. AF_04/2023 | UN | - | - | - | - |
| 97253 | REDUÇÃO PARA ELETROCALHA, LISA OU PERFURADA EM AÇO GALVANIZADO, 75X50MM E ALTURA 50MM - FORNECIMENTO E INSTALAÇÃO. AF_04/2023 | UN | - | - | - | - |
| 97261 | REDUÇÃO PARA ELETROCALHA, LISA OU PERFURADA EM AÇO GALVANIZADO, LARGURA DE 200X150MM E ALTURA DE 50MM - FORNECIMENTO E INSTALAÇÃO. AF_04/2023 | UN | - | - | - | - |
| 97260 | REDUÇÃO PARA ELETROCALHA, LISA OU PERFURADA EM AÇO GALVANIZADO, LARGURA DE 250X200MM E ALTURA DE 50MM - FORNECIMENTO E INSTALAÇÃO. AF_04/2023 | UN | - | - | - | - |
| 97265 | REDUÇÃO PARA ELETROCALHA, LISA OU PERFURADA EM AÇO GALVANIZADO, LARGURA DE 300X250MM E ALTURA DE 50MM - FORNECIMENTO E INSTALAÇÃO. AF_04/2023 | UN | - | - | - | - |
| 97264 | REDUÇÃO PARA ELETROCALHA, LISA OU PERFURADA EM AÇO GALVANIZADO, LARGURA DE 400X300MM E ALTURA DE 50MM - FORNECIMENTO E INSTALAÇÃO. AF_04/2023 | UN | - | - | - | - |
| 97269 | REDUÇÃO PARA ELETROCALHA, LISA OU PERFURADA EM AÇO GALVANIZADO, LARGURA DE 500X400MM E ALTURA DE 50MM - FORNECIMENTO E INSTALAÇÃO. AF_04/2023 | UN | - | - | - | - |
| 97268 | REDUÇÃO PARA ELETROCALHA, LISA OU PERFURADA EM AÇO GALVANIZADO, LARGURA DE 600X500MM E ALTURA DE 50MM - FORNECIMENTO E INSTALAÇÃO. AF_04/2023 | UN | - | - | - | - |
| 97273 | REDUÇÃO PARA ELETROCALHA, LISA OU PERFURADA EM AÇO GALVANIZADO, LARGURA DE 700X600MM E ALTURA DE 50MM - FORNECIMENTO E INSTALAÇÃO. AF_04/2023 | UN | - | - | - | - |
| 97272 | REDUÇÃO PARA ELETROCALHA, LISA OU PERFURADA EM AÇO GALVANIZADO, LARGURA DE 800X700MM E ALTURA DE 50MM - FORNECIMENTO E INSTALAÇÃO. AF_04/2023 | UN | - | - | - | - |
| 97315 | TÊ HORIZONTAL 90°, PARA ELETROCALHA, LISA OU PERFURADA EM AÇO GALVANIZADO, LARGURA DE 100MM E ALTURA DE 50MM - FORNECIMENTO E INSTALAÇÃO. AF_04/2023 | UN | - | - | - | - |
| 97316 | TÊ HORIZONTAL 90°, PARA ELETROCALHA, LISA OU PERFURADA EM AÇO GALVANIZADO, LARGURA DE 125MM E ALTURA DE 50MM - FORNECIMENTO E INSTALAÇÃO. AF_04/2023 | UN | - | - | - | - |
| 97317 | TÊ HORIZONTAL 90°, PARA ELETROCALHA, LISA OU PERFURADA EM AÇO GALVANIZADO, LARGURA DE 150MM E ALTURA DE 50MM - FORNECIMENTO E INSTALAÇÃO. AF_04/2023 | UN | - | - | - | - |
| 97318 | TÊ HORIZONTAL 90°, PARA ELETROCALHA, LISA OU PERFURADA EM AÇO GALVANIZADO, LARGURA DE 200MM E ALTURA DE 50MM - FORNECIMENTO E INSTALAÇÃO. AF_04/2023 | UN | - | - | - | - |
| 97319 | TÊ HORIZONTAL 90°, PARA ELETROCALHA, LISA OU PERFURADA EM AÇO GALVANIZADO, LARGURA DE 250MM E ALTURA DE 50MM - FORNECIMENTO E INSTALAÇÃO. AF_04/2023 | UN | - | - | - | - |
| 97320 | TÊ HORIZONTAL 90°, PARA ELETROCALHA, LISA OU PERFURADA EM AÇO GALVANIZADO, LARGURA DE 300MM E ALTURA DE 50MM - FORNECIMENTO E INSTALAÇÃO. AF_04/2023 | UN | - | - | - | - |
| 97321 | TÊ HORIZONTAL 90°, PARA ELETROCALHA, LISA OU PERFURADA EM AÇO GALVANIZADO, LARGURA DE 400MM E ALTURA DE 50MM - FORNECIMENTO E INSTALAÇÃO. AF_04/2023 | UN | - | - | - | - |
| 97322 | TÊ HORIZONTAL 90°, PARA ELETROCALHA, LISA OU PERFURADA EM AÇO GALVANIZADO, LARGURA DE 500MM E ALTURA DE 50MM - FORNECIMENTO E INSTALAÇÃO. AF_04/2023 | UN | - | - | - | - |
| 97313 | TÊ HORIZONTAL 90°, PARA ELETROCALHA, LISA OU PERFURADA EM AÇO GALVANIZADO, LARGURA DE 50MM E ALTURA DE 50MM - FORNECIMENTO E INSTALAÇÃO. AF_04/2023 | UN | - | - | - | - |
| 97323 | TÊ HORIZONTAL 90°, PARA ELETROCALHA, LISA OU PERFURADA EM AÇO GALVANIZADO, LARGURA DE 600MM E ALTURA DE 50MM - FORNECIMENTO E INSTALAÇÃO. AF_04/2023 | UN | - | - | - | - |
| 97324 | TÊ HORIZONTAL 90°, PARA ELETROCALHA, LISA OU PERFURADA EM AÇO GALVANIZADO, LARGURA DE 700MM E ALTURA DE 50MM - FORNECIMENTO E INSTALAÇÃO. AF_04/2023 | UN | - | - | - | - |
| 97314 | TÊ HORIZONTAL 90°, PARA ELETROCALHA, LISA OU PERFURADA EM AÇO GALVANIZADO, LARGURA DE 75MM E ALTURA DE 50MM - FORNECIMENTO E INSTALAÇÃO. AF_04/2023 | UN | - | - | - | - |

RELATÓRIO DE CUSTOS DE COMPOSIÇÕES

Encargos sociais SEM desoneração:

Horista: **110,11%**Mensalista: **70,19%**Mês de Referência: **03/2025**Localidade: **BRASILIA - DF**

Encargos sociais COM desoneração:

Horista: **88,17%**Mensalista: **52,39%**Data de emissão: **11/04/2025**

| Código | Descrição da Composição | Unid. | Custo Total (R\$) | | | |
|---|---|-------|-------------------|-----|-----------------|-----|
| | | | SEM desoneração | %AS | COM desoneração | %AS |
| 97325 | TÊ HORIZONTAL 90°, PARA ELETROCALHA, LISA OU PERFURADA EM AÇO GALVANIZADO, LARGURA DE 800MM E ALTURA DE 50MM - FORNECIMENTO E INSTALAÇÃO. AF_04/2023 | UN | - | - | - | - |
| Grupo Energia Solar para Edificações (clique para acessar o caderno técnico) | | | | | | |
| 103517 | AQUECEDOR SOLAR COMPACTO, KIT PARA 1 COLETOR SOLAR EM VIDRO TEMPERADO E SERPENTINA EM TUBO DE COBRE COM SUPORTE, RESERVATÓRIO, FIXAÇÕES E TUBOS - FORNECIMENTO E INSTALAÇÃO. AF_12/2021 | UN | 3.603,35 | 97% | 3.594,43 | 97% |
| 103518 | AQUECEDOR SOLAR COMPACTO, KIT PARA 1 COLETOR SOLAR À VÁCUO COM SUPORTE, RESERVATÓRIO, FIXAÇÕES E TUBOS - FORNECIMENTO E INSTALAÇÃO. AF_12/2021 | UN | - | - | - | - |
| 103519 | BLOCO CONCRETADO NO LOCAL, 20X20X15CM, PARA BASE DE FIXAÇÃO DA ESTRUTURA SOLAR PARA LAJE DE CONCRETO - FORNECIMENTO E INSTALAÇÃO. AF_12/2021 | UN | 12,04 | - | 11,65 | - |
| 103515 | BOMBA DE CIRCULACAO DE ÁGUA QUENTE, 93 ATÉ 150 W - FORNECIMENTO E INSTALAÇÃO. AF_12/2021 | UN | - | - | - | - |
| 103502 | CABO FOTOVOLTAICO 4 MM² INSTALADO EM ELETRODUTO - FORNECIMENTO E INSTALAÇÃO. AF_12/2021 | M | - | - | - | - |
| 103504 | CABO FOTOVOLTAICO 4 MM² INSTALADO SOLTO NO TELHADO - FORNECIMENTO E INSTALAÇÃO. AF_12/2021 | M | - | - | - | - |
| 103503 | CABO FOTOVOLTAICO 6 MM² INSTALADO EM ELETRODUTO - FORNECIMENTO E INSTALAÇÃO. AF_12/2021 | M | - | - | - | - |
| 103505 | CABO FOTOVOLTAICO 6 MM² INSTALADO SOLTO NO TELHADO - FORNECIMENTO E INSTALAÇÃO. AF_12/2021 | M | - | - | - | - |
| 103499 | COLETOR PARA AQUECIMENTO SOLAR A VÁCUO, COM SUPORTE PARA LAJE DE CONCRETO - FORNECIMENTO E INSTALAÇÃO. AF_12/2021 | UN | - | - | - | - |
| 103501 | COLETOR PARA AQUECIMENTO SOLAR A VÁCUO, COM SUPORTE PARA TELHA CERÂMICA - FORNECIMENTO E INSTALAÇÃO. AF_12/2021 | UN | - | - | - | - |
| 103500 | COLETOR PARA AQUECIMENTO SOLAR A VÁCUO, COM SUPORTE PARA TELHA METÁLICA - FORNECIMENTO E INSTALAÇÃO. AF_12/2021 | UN | - | - | - | - |
| 103496 | COLETOR PARA AQUECIMENTO SOLAR, EM VIDRO TEMPERADO E SERPENTINA EM TUBO DE COBRE, COM SUPORTE PARA LAJE DE CONCRETO - FORNECIMENTO E INSTALAÇÃO. AF_12/2021 | UN | - | - | - | - |
| 103498 | COLETOR PARA AQUECIMENTO SOLAR, EM VIDRO TEMPERADO E SERPENTINA EM TUBO DE COBRE, COM SUPORTE PARA TELHA CERÂMICA - FORNECIMENTO E INSTALAÇÃO. AF_12/2021 | UN | - | - | - | - |
| 103497 | COLETOR PARA AQUECIMENTO SOLAR, EM VIDRO TEMPERADO E SERPENTINA EM TUBO DE COBRE, COM SUPORTE PARA TELHA METÁLICA - FORNECIMENTO E INSTALAÇÃO. AF_12/2021 | UN | - | - | - | - |
| 103516 | CONTROLADOR POR DIFERENCIAL DE TEMPERATURA COM 2 SENSORES - FORNECIMENTO E INSTALAÇÃO. AF_12/2021 | UN | - | - | - | - |
| 103506 | INVERSOR SOLAR FOTOVOLTAICO - FORNECIMENTO E INSTALAÇÃO. AF_12/2021 | UN | - | - | - | - |
| 103507 | MICRO INVERSOR SOLAR FOTOVOLTAICO - FORNECIMENTO E INSTALAÇÃO. AF_12/2021 | UN | - | - | - | - |
| 103493 | PAINEL SOLAR FOTOVOLTAICO, 2 X 1 M, COM SUPORTE PARA LAJE DE CONCRETO - FORNECIMENTO E INSTALAÇÃO. AF_12/2021 | UN | - | - | - | - |
| 103495 | PAINEL SOLAR FOTOVOLTAICO, 2 X 1 M, COM SUPORTE PARA TELHA CERÂMICA - FORNECIMENTO E INSTALAÇÃO. AF_12/2021 | UN | - | - | - | - |
| 103494 | PAINEL SOLAR FOTOVOLTAICO, 2 X 1 M, COM SUPORTE PARA TELHA METÁLICA - FORNECIMENTO E INSTALAÇÃO. AF_12/2021 | UN | - | - | - | - |
| 103513 | RESERVATÓRIO TÉRMICO/BOILER SOLAR EM AÇO INOX 1000 L - FORNECIMENTO E INSTALAÇÃO. AF_12/2021 | UN | - | - | - | - |
| 103523 | RESERVATÓRIO TÉRMICO/BOILER SOLAR EM AÇO INOX 1000 L COM 5 PLACAS COLETORAS EM VIDRO TEMPERADO COM SERPENTINA EM TUBO DE COBRE 2 X 1 M - FORNECIMENTO E INSTALAÇÃO. AF_12/2021 | UN | 11.959,08 | 98% | 11.943,66 | 98% |
| 103509 | RESERVATÓRIO TÉRMICO/BOILER SOLAR EM AÇO INOX 200 L - FORNECIMENTO E INSTALAÇÃO. AF_12/2021 | UN | - | - | - | - |
| 103514 | RESERVATÓRIO TÉRMICO/BOILER SOLAR EM AÇO INOX 3000 L - FORNECIMENTO E INSTALAÇÃO. AF_12/2021 | UN | - | - | - | - |
| 103510 | RESERVATÓRIO TÉRMICO/BOILER SOLAR EM AÇO INOX 400 L - FORNECIMENTO E INSTALAÇÃO. AF_12/2021 | UN | - | - | - | - |
| 103520 | RESERVATÓRIO TÉRMICO/BOILER SOLAR EM AÇO INOX 400 L COM 2 PLACAS COLETORAS EM VIDRO TEMPERADO COM SERPENTINA EM TUBO DE COBRE 2 X 1 M - FORNECIMENTO E INSTALAÇÃO. AF_12/2021 | UN | 5.932,98 | 99% | 5.930,53 | 99% |
| 103511 | RESERVATÓRIO TÉRMICO/BOILER SOLAR EM AÇO INOX 600 L - FORNECIMENTO E INSTALAÇÃO. AF_12/2021 | UN | - | - | - | - |

RELATÓRIO DE CUSTOS DE COMPOSIÇÕES

Encargos sociais SEM desoneração:

Horista: **110,11%**Mensalista: **70,19%**Mês de Referência: **03/2025**Localidade: **BRASILIA - DF**

Encargos sociais COM desoneração:

Horista: **88,17%**Mensalista: **52,39%**Data de emissão: **11/04/2025**

| Código | Descrição da Composição | Unid. | Custo Total (R\$) | | | |
|--|---|-------|-------------------|-----|-----------------|-----|
| | | | SEM desoneração | %AS | COM desoneração | %AS |
| 103521 | RESERVATÓRIO TÉRMICO/BOILER SOLAR EM AÇO INOX 600 L COM 3 PLACAS COLETORAS EM VIDRO TEMPERADO COM SERPENTINA EM TUBO DE COBRE 2 X 1 M - FORNECIMENTO E INSTALAÇÃO. AF_12/2021 | UN | 7.877,96 | 99% | 7.874,44 | 99% |
| 103512 | RESERVATÓRIO TÉRMICO/BOILER SOLAR EM AÇO INOX 800 L - FORNECIMENTO E INSTALAÇÃO. AF_12/2021 | UN | - | - | - | - |
| 103522 | RESERVATÓRIO TÉRMICO/BOILER SOLAR EM AÇO INOX 800 L COM 4 PLACAS COLETORAS EM VIDRO TEMPERADO COM SERPENTINA EM TUBO DE COBRE 2 X 1 M - FORNECIMENTO E INSTALAÇÃO. AF_12/2021 | UN | 7.950,89 | 97% | 7.936,16 | 98% |
| 103508 | STRING BOX PARA SISTEMA FOTOVOLTAICO - FORNECIMENTO E INSTALAÇÃO. AF_12/2021 | UN | - | - | - | - |
| 103524 | SUORTE DE 1 COLETOR SOLAR PARA LAJE DE CONCRETO - FORNECIMENTO E INSTALAÇÃO. AF_12/2021 | UN | - | - | - | - |
| 103526 | SUORTE DE 1 COLETOR SOLAR PARA TELHA CERÂMICA - FORNECIMENTO E INSTALAÇÃO. AF_12/2021 | UN | - | - | - | - |
| 103525 | SUORTE DE 1 COLETOR SOLAR PARA TELHA METÁLICA - FORNECIMENTO E INSTALAÇÃO. AF_12/2021 | UN | - | - | - | - |
| Grupo Equipamentos de Proteção Coletiva (clique para acessar o caderno técnico) | | | | | | |
| 97062 | COLOCAÇÃO DE TELA EM ANDAIME FACHADEIRO. AF_03/2024 | M2 | 7,06 | - | 6,80 | - |
| 97061 | COLOCAÇÃO DE TELA FACHADEIRA PERIMETRAL. AF_03/2024 | M2 | - | - | - | - |
| 104988 | FECHAMENTO METÁLICO REMOVÍVEL DE ABERTURA DE CAIXILHO (PROTEÇÃO DE GESSEIRO) - 4 MONTAGENS EM OBRA. AF_03/2024 | M2 | - | - | - | - |
| 104979 | FECHAMENTO METÁLICO REMOVÍVEL DE VÃO DE PORTAS (VÃO DO ELEVADOR) - 1 MONTAGEM EM OBRA. AF_03/2024 | M2 | - | - | - | - |
| 97040 | FECHAMENTO REMOVÍVEL DE ABERTURA DE CAIXILHO EM MADEIRA - 4 MONTAGENS EM OBRA. AF_03/2024 | M2 | 18,13 | - | 17,24 | - |
| 97041 | FECHAMENTO REMOVÍVEL DE ABERTURA NO PISO EM MADEIRA - 1 MONTAGEM EM OBRA. AF_03/2024 | M2 | 138,54 | - | 136,11 | - |
| 97039 | FECHAMENTO REMOVÍVEL DE VÃO DE PORTAS EM MADEIRA (VÃO DO ELEVADOR) - 1 MONTAGEM EM OBRA. AF_03/2024 | M2 | 70,43 | - | 68,63 | - |
| 102655 | FITA DE SINALIZAÇÃO FIXADA NA ESTRUTURA. AF_03/2024 | M | - | - | - | - |
| 104987 | GUARDA-CORPO DE CONCRETAGEM COM MONTANTES METÁLICOS FIXADOS EM BARROTES (VIGAMENTO) DE FORMA DE MADEIRA COM FECHAMENTO EM PAINEL DE TELA METÁLICA. AF_03/2024 | M | - | - | - | - |
| 104986 | GUARDA-CORPO DE CONCRETAGEM COM MONTANTES METÁLICOS FIXADOS NOS GARFOS DE FORMA DE MADEIRA COM FECHAMENTO EM PAINEL DE TELA METÁLICA. AF_03/2024 | M | - | - | - | - |
| 104984 | GUARDA-CORPO EM LAJE PÓS-DESFORMA COM MONTANTE METÁLICO FIXADO EM LAJE COM PARABOLT E FECHAMENTO EM PAINEL DE TELA METÁLICA. AF_03/2024 | M | - | - | - | - |
| 104985 | GUARDA-CORPO EM LAJE PÓS-DESFORMA COM MONTANTE METÁLICO FIXADO EM LAJE COM SARGENTO E FECHAMENTO EM PAINEL DE TELA METÁLICA. AF_03/2024 | M | - | - | - | - |
| 97026 | GUARDA-CORPO EM LAJE PÓS-DESFORMA COM CABOS DE AÇO E FECHAMENTO EM TELA DE POLIPROPILENO (SISTEMA DE BARREIRA COM REDE) PARA EDIFÍCIOS ACIMA DE 4 PAVIMENTOS (2 MONTAGENS). AF_03/2024 | M | - | - | - | - |
| 97025 | GUARDA-CORPO EM LAJE PÓS-DESFORMA COM CABOS DE AÇO E FECHAMENTO EM TELA DE POLIPROPILENO (SISTEMA DE BARREIRA COM REDE) PARA EDIFÍCIOS COM ATÉ 4 PAVIMENTOS (1 MONTAGEM). AF_03/2024 | M | - | - | - | - |
| 97032 | GUARDA-CORPO EM LAJE PÓS-DESFORMA COM ESCORAS DE MADEIRA ESTRONCADAS NA ESTRUTURA, TRAVESSÕES DE MADEIRA E FECHAMENTO EM TELA DE POLIPROPILENO PARA EDIFÍCIOS ACIMA DE 4 PAVIMENTOS (2 MONTAGENS). AF_03/2024 | M | 57,18 | - | 55,83 | - |
| 97031 | GUARDA-CORPO EM LAJE PÓS-DESFORMA COM ESCORAS DE MADEIRA ESTRONCADAS NA ESTRUTURA, TRAVESSÕES DE MADEIRA E FECHAMENTO EM TELA DE POLIPROPILENO PARA EDIFÍCIOS COM ATÉ 4 PAVIMENTOS (1 MONTAGEM). AF_03/2024 | M | 92,37 | - | 91,02 | - |
| 97036 | GUARDA-CORPO EM LAJE PÓS-DESFORMA COM ESCORAS METÁLICAS ESTRONCADAS NA ESTRUTURA E FECHAMENTO EM PAINEL DE TELA METÁLICA PARA EDIFÍCIOS ACIMA DE 4 PAVIMENTOS (2 MONTAGENS). AF_03/2024 | M | - | - | - | - |
| 97035 | GUARDA-CORPO EM LAJE PÓS-DESFORMA COM ESCORAS METÁLICAS ESTRONCADAS NA ESTRUTURA E FECHAMENTO EM PAINEL DE TELA METÁLICA PARA EDIFÍCIOS COM ATÉ 4 PAVIMENTOS (1 MONTAGEM). AF_03/2024 | M | - | - | - | - |
| 97034 | GUARDA-CORPO EM LAJE PÓS-DESFORMA COM ESCORAS METÁLICAS ESTRONCADAS NA ESTRUTURA, TRAVESSÕES DE MADEIRA E FECHAMENTO EM TELA DE POLIPROPILENO PARA EDIFÍCIOS ACIMA DE 4 PAVIMENTOS (2 MONTAGENS). AF_03/2024_PS | M | 58,25 | - | 56,37 | - |

RELATÓRIO DE CUSTOS DE COMPOSIÇÕES

Encargos sociais SEM desoneração:

Horista: **110,11%**Mensalista: **70,19%**Mês de Referência: **03/2025**Localidade: **BRASILIA - DF**

Encargos sociais COM desoneração:

Horista: **88,17%**Mensalista: **52,39%**Data de emissão: **11/04/2025**

| Código | Descrição da Composição | Unid. | Custo Total (R\$) | | | |
|--------|--|-------|-------------------|-----|-----------------|-----|
| | | | SEM desoneração | %AS | COM desoneração | %AS |
| 97033 | GUARDA-CORPO EM LAJE PÓS-DESFORMA COM ESCORAS METÁLICAS ESTRONCADAS NA ESTRUTURA, TRAVESSÕES DE MADEIRA E FECHAMENTO EM TELA DE POLIPROPILENO PARA EDIFÍCIOS COM ATÉ 4 PAVIMENTOS (1 MONTAGEM). AF_03/2024_PS | M | 88,37 | - | 86,49 | - |
| 97030 | GUARDA-CORPO EM LAJE PÓS-DESFORMA COM MONTANTE METÁLICO FIXADO COM BARRAS DE AÇO ENGASTADAS NA LAJE, CABOS DE AÇO E FECHAMENTO EM TELA DE POLIPROPILENO PARA EDIFÍCIOS ACIMA DE 4 PAVIMENTOS (2 MONTAGENS). AF_03/2024 | M | - | - | - | - |
| 97029 | GUARDA-CORPO EM LAJE PÓS-DESFORMA COM MONTANTE METÁLICO FIXADO COM BARRAS DE AÇO ENGASTADAS NA LAJE, CABOS DE AÇO E FECHAMENTO EM TELA DE POLIPROPILENO PARA EDIFÍCIOS COM ATÉ 4 PAVIMENTOS (1 MONTAGEM). AF_03/2024 | M | - | - | - | - |
| 97028 | GUARDA-CORPO EM LAJE PÓS-DESFORMA COM MONTANTE METÁLICO FIXADO COM BARRAS DE AÇO ENGASTADAS NA LAJE, TRAVESSÃO EM MADEIRA E FECHAMENTO EM TELA DE POLIPROPILENO PARA EDIFÍCIOS ACIMA DE 4 PAVIMENTOS (2 MONTAGENS). AF_03/2024 | M | - | - | - | - |
| 97027 | GUARDA-CORPO EM LAJE PÓS-DESFORMA COM MONTANTE METÁLICO FIXADO COM BARRAS DE AÇO ENGASTADAS NA LAJE, TRAVESSÃO EM MADEIRA E FECHAMENTO EM TELA DE POLIPROPILENO PARA EDIFÍCIOS COM ATÉ 4 PAVIMENTOS (1 MONTAGEM). AF_03/2024 | M | - | - | - | - |
| 97038 | GUARDA-CORPO EM LAJE PÓS-DESFORMA COM MONTANTE METÁLICO FIXADO EM VIGA DE BORDA E FECHAMENTO EM PAINEL DE TELA METÁLICA PARA EDIFÍCIOS ACIMA DE 4 PAVIMENTOS (2 MONTAGENS). AF_03/2024 | M | - | - | - | - |
| 97037 | GUARDA-CORPO EM LAJE PÓS-DESFORMA, PARA ESTRUTURAS EM CONCRETO, COM MONTANTE METÁLICO FIXADO EM VIGA DE BORDA E FECHAMENTO EM PAINEL DE TELA METÁLICA PARA EDIFÍCIOS COM ATÉ 4 PAVIMENTOS (1 MONTAGEM). AF_03/2024 | M | - | - | - | - |
| 97014 | GUARDA-CORPO FIXADO EM FÔRMA DE MADEIRA COM MONTANTES E TRAVESSÕES EM MADEIRA E FECHAMENTO EM PLACA COMPENSADO PARA EDIFÍCIOS COM 3 PAVIMENTOS. AF_03/2024 | M | 59,04 | - | 57,76 | - |
| 97015 | GUARDA-CORPO FIXADO EM FÔRMA DE MADEIRA COM MONTANTES E TRAVESSÕES EM MADEIRA E FECHAMENTO EM PLACA COMPENSADO PARA EDIFÍCIOS COM ALTURA IGUAL OU SUPERIOR A 4 PAVIMENTOS. AF_03/2024 | M | 49,51 | - | 48,23 | - |
| 97013 | GUARDA-CORPO FIXADO EM FÔRMA DE MADEIRA COM MONTANTES E TRAVESSÕES EM MADEIRA E FECHAMENTO EM PLACA COMPENSADO PARA EDIFÍCIOS COM ATÉ 2 PAVIMENTOS. AF_03/2024 | M | 78,14 | - | 76,86 | - |
| 97017 | GUARDA-CORPO FIXADO EM FÔRMA DE MADEIRA COM MONTANTES E TRAVESSÕES EM MADEIRA PRÉ-MONTADOS PARA EDIFÍCIOS COM 3 PAVIMENTOS. AF_03/2024 | M | 46,39 | - | 45,37 | - |
| 97018 | GUARDA-CORPO FIXADO EM FÔRMA DE MADEIRA COM MONTANTES E TRAVESSÕES EM MADEIRA PRÉ-MONTADOS PARA EDIFÍCIOS COM ALTURA IGUAL OU SUPERIOR A 4 PAVIMENTOS. AF_03/2024 | M | 38,83 | - | 37,81 | - |
| 97016 | GUARDA-CORPO FIXADO EM FÔRMA DE MADEIRA COM MONTANTES E TRAVESSÕES EM MADEIRA PRÉ-MONTADOS PARA EDIFÍCIOS COM ATÉ 2 PAVIMENTOS. AF_03/2024 | M | 61,64 | - | 60,62 | - |
| 97024 | GUARDA-CORPO PARA ALVENARIA ESTRUTURAL, COM MONTANTE METÁLICO PARA DOIS NÍVEIS DE PROTEÇÃO E FECHAMENTO EM PAINEL DE TELA METÁLICA PARA EDIFÍCIOS ACIMA DE 8 PAVIMENTOS. AF_03/2024 | M | - | - | - | - |
| 97023 | GUARDA-CORPO PARA ALVENARIA ESTRUTURAL, COM MONTANTE METÁLICO PARA DOIS NÍVEIS DE PROTEÇÃO E FECHAMENTO EM PAINEL DE TELA METÁLICA PARA EDIFÍCIOS COM ALTURA DE 5 A 8 PAVIMENTOS. AF_03/2024 | M | - | - | - | - |
| 105804 | GUARDA-CORPO PARA ALVENARIA ESTRUTURAL, COM MONTANTE METÁLICO PARA DOIS NÍVEIS DE PROTEÇÃO E FECHAMENTO EM PAINEL DE TELA METÁLICA PARA EDIFÍCIOS COM ATÉ 4 PAVIMENTOS. AF_03/2024 | M | - | - | - | - |
| 104990 | GUARDA-CORPO PARA POÇO DE CREMALHEIRA, COM MONTANTE METÁLICO FIXADO EM LAJE COM CHUMBADOR PARABOLT E FECHAMENTO EM PAINEL DE TELA METÁLICA (EXCLUSO PROTEÇÃO). AF_03/2024 | M | 11,47 | 46% | 11,02 | 48% |
| 97052 | INSTALAÇÃO DE GAMBIARRA PARA SINALIZAÇÃO, INCLUINDO LÂMPADA, E SINALIZADOR. AF_03/2024 | UN | - | - | - | - |
| 97054 | INSTALAÇÃO DE SINALIZADOR NOTURNO LED. AF_03/2024 | UN | 25,01 | - | 24,16 | - |
| 104981 | LINHA DE VIDA INSTALADA JUNTO AO PISO PARA EDIFÍCIOS ACIMA DE 8 PAVIMENTOS. AF_03/2024 | M | - | - | - | - |
| 104980 | LINHA DE VIDA INSTALADA JUNTO AO PISO PARA EDIFÍCIOS DE 5 A 8 PAVIMENTOS. AF_03/2024 | M | - | - | - | - |
| 97042 | LINHA DE VIDA INSTALADA JUNTO AO PISO PARA EDIFÍCIOS DE ATÉ 4 PAVIMENTOS. AF_03/2024 | M | - | - | - | - |
| 97045 | LINHA DE VIDA TIPO VARAL DE SEGURANÇA COM CABO DE AÇO PARA PROTEÇÃO DE PERIFERIA PARA EDIFÍCIOS ACIMA DE 8 PAVIMENTOS. AF_03/2024 | M | - | - | - | - |

RELATÓRIO DE CUSTOS DE COMPOSIÇÕES

Encargos sociais SEM desoneração:

Horista: **110,11%**Mensalista: **70,19%**Mês de Referência: **03/2025**Localidade: **BRASILIA - DF**

Encargos sociais COM desoneração:

Horista: **88,17%**Mensalista: **52,39%**Data de emissão: **11/04/2025**

| Código | Descrição da Composição | Unid. | Custo Total (R\$) | | | |
|--------|---|-------|-------------------|-----|-----------------|-----|
| | | | SEM desoneração | %AS | COM desoneração | %AS |
| 97044 | LINHA DE VIDA TIPO VARAL DE SEGURANÇA COM CABO DE AÇO PARA PROTEÇÃO DE PERIFERIA PARA EDIFÍCIOS DE 5 A 8 PAVIMENTOS. AF_03/2024 | M | - | - | - | - |
| 97043 | LINHA DE VIDA TIPO VARAL DE SEGURANÇA COM CABO DE AÇO PARA PROTEÇÃO DE PERIFERIA PARA EDIFÍCIOS DE ATÉ 4 PAVIMENTOS. AF_03/2024 | M | - | - | - | - |
| 97063 | MONTAGEM E DESMONTAGEM DE ANDAIME MODULAR FACHADEIRO, COM PISO METÁLICO, PARA EDIFÍCIOS COM MÚLTIPLOS PAVIMENTOS (EXCLUSIVE ANDAIME E LIMPEZA). AF_03/2024 | M2 | 19,15 | - | 17,79 | - |
| 97065 | MONTAGEM E DESMONTAGEM DE ANDAIME MULTIDIRECIONAL (EXCLUSIVE ANDAIME E LIMPEZA). AF_03/2024 | M3 | 12,91 | - | 12,01 | - |
| 97064 | MONTAGEM E DESMONTAGEM DE ANDAIME TUBULAR TIPO "TORRE" (EXCLUSIVE ANDAIME E LIMPEZA). AF_03/2024 | M | 26,88 | - | 24,99 | - |
| 97049 | PLACA INDICATIVA FIXADA DIRETAMENTE NA ESTRUTURA ATRAVÉS DE PREGOS. AF_03/2024 | M2 | - | - | - | - |
| 96997 | PLATAFORMA DE PROTEÇÃO PRINCIPAL (PRIMÁRIA) PARA COLETA DE RESÍDUOS COM ESTRUTURA METÁLICA E FORRAÇÃO EM TÁBUA DE MADEIRA SERRADA - 1 MONTAGEM POR OBRA. AF_03/2024 | M | - | - | - | - |
| 96999 | PLATAFORMA DE PROTEÇÃO PRINCIPAL (PRIMÁRIA) PARA COLETA DE RESÍDUOS COM ESTRUTURA METÁLICA E FORRAÇÃO EM TÁBUA DE MADEIRA SERRADA - 2 MONTAGENS POR OBRA. AF_03/2024 | M | - | - | - | - |
| 96996 | PLATAFORMA DE PROTEÇÃO PRINCIPAL (PRIMÁRIA) PARA COLETA DE RESÍDUOS COM ESTRUTURA METÁLICA E TRAMA DE MADEIRA FORRADA EM PAINEL COMPENSADO - 1 MONTAGEM POR OBRA. AF_03/2024 | M | - | - | - | - |
| 96998 | PLATAFORMA DE PROTEÇÃO PRINCIPAL (PRIMÁRIA) PARA COLETA DE RESÍDUOS COM ESTRUTURA METÁLICA E TRAMA DE MADEIRA FORRADA EM PAINEL COMPENSADO - 2 MONTAGENS POR OBRA. AF_03/2024 | M | - | - | - | - |
| 97067 | PLATAFORMA DE PROTEÇÃO PRINCIPAL PARA ALVENARIA ESTRUTURAL PARA SER APOIADA EM ANDAIME, INCLUSIVE MONTAGEM E DESMONTAGEM. AF_03/2024 | M | 636,63 | - | 622,74 | - |
| 97001 | PLATAFORMA DE PROTEÇÃO SECUNDÁRIA PARA COLETA DE RESÍDUOS COM ESTRUTURA METÁLICA E FORRAÇÃO EM TÁBUA DE MADEIRA SERRADA - 1 MONTAGEM POR OBRA. AF_03/2024 | M | - | - | - | - |
| 97003 | PLATAFORMA DE PROTEÇÃO SECUNDÁRIA PARA COLETA DE RESÍDUOS COM ESTRUTURA METÁLICA E FORRAÇÃO EM TÁBUA DE MADEIRA SERRADA - 2 MONTAGENS POR OBRA. AF_03/2024 | M | - | - | - | - |
| 97005 | PLATAFORMA DE PROTEÇÃO SECUNDÁRIA PARA COLETA DE RESÍDUOS COM ESTRUTURA METÁLICA E FORRAÇÃO EM TÁBUA DE MADEIRA SERRADA - 3 MONTAGENS POR OBRA. AF_03/2024 | M | - | - | - | - |
| 97000 | PLATAFORMA DE PROTEÇÃO SECUNDÁRIA PARA COLETA DE RESÍDUOS COM ESTRUTURA METÁLICA E TRAMA DE MADEIRA FORRADA EM PAINEL COMPENSADO - 1 MONTAGEM POR OBRA. AF_03/2024 | M | - | - | - | - |
| 97002 | PLATAFORMA DE PROTEÇÃO SECUNDÁRIA PARA COLETA DE RESÍDUOS COM ESTRUTURA METÁLICA E TRAMA DE MADEIRA FORRADA EM PAINEL COMPENSADO - 2 MONTAGENS POR OBRA. AF_03/2024 | M | - | - | - | - |
| 97004 | PLATAFORMA DE PROTEÇÃO SECUNDÁRIA PARA COLETA DE RESÍDUOS COM ESTRUTURA METÁLICA E TRAMA DE MADEIRA FORRADA EM PAINEL COMPENSADO - 3 MONTAGENS POR OBRA. AF_03/2024 | M | - | - | - | - |
| 97007 | PLATAFORMA DE PROTEÇÃO TERCIÁRIA PARA COLETA DE RESÍDUOS COM ESTRUTURA METÁLICA E FORRAÇÃO EM TÁBUA DE MADEIRA SERRADA - 1 MONTAGEM POR OBRA. AF_03/2024 | M | - | - | - | - |
| 97009 | PLATAFORMA DE PROTEÇÃO TERCIÁRIA PARA COLETA DE RESÍDUOS COM ESTRUTURA METÁLICA E FORRAÇÃO EM TÁBUA DE MADEIRA SERRADA - 2 MONTAGENS POR OBRA. AF_03/2024 | M | - | - | - | - |
| 97006 | PLATAFORMA DE PROTEÇÃO TERCIÁRIA PARA COLETA DE RESÍDUOS COM ESTRUTURA METÁLICA E TRAMA DE MADEIRA FORRADA EM PAINEL COMPENSADO - 1 MONTAGEM POR OBRA. AF_03/2024 | M | - | - | - | - |
| 97008 | PLATAFORMA DE PROTEÇÃO TERCIÁRIA PARA COLETA DE RESÍDUOS COM ESTRUTURA METÁLICA E TRAMA DE MADEIRA FORRADA EM PAINEL COMPENSADO - 2 MONTAGENS POR OBRA. AF_03/2024 | M | - | - | - | - |
| 97048 | PONTEIRAS DE PROTEÇÃO DE PONTAS E VERGALHÕES EXPOSTOS EM ALVENARIA ESTRUTURAL. AF_03/2024 | M2 | 0,09 | 78% | 0,09 | 78% |
| 97047 | PONTEIRAS DE PROTEÇÃO DE PONTAS E VERGALHÕES EXPOSTOS EM ESTRUTURAS DE CONCRETO ARMADO CONVENCIONAL. AF_03/2024 | M2 | 0,13 | 77% | 0,13 | 77% |
| 97046 | PONTEIRAS DE PROTEÇÃO DE PONTAS E VERGALHÕES EXPOSTOS EM FUNDAÇÕES. AF_03/2024 | M2 | 0,34 | 76% | 0,34 | 76% |
| 104989 | PROTEÇÃO DE ACESSO A CREMALHEIRA, COM CANCELA FIXADA EM LAJE - 1 MONTAGEM (EXCLUSO CANCELA). AF_03/2024 | UN | 41,81 | 25% | 39,53 | 27% |
| 97066 | PROTEÇÃO DE PEDESTRES, INCLUSIVE MONTAGEM E DESMONTAGEM. AF_03/2024_PS | M2 | 334,75 | 30% | 323,48 | 31% |
| 104982 | REDE DE PROTEÇÃO PISO A PISO (SISTEMA U). AF_03/2024 | M | - | - | - | - |

RELATÓRIO DE CUSTOS DE COMPOSIÇÕES

Encargos sociais SEM desoneração:

Horista: **110,11%**Mensalista: **70,19%**Mês de Referência: **03/2025**Localidade: **BRASILIA - DF**

Encargos sociais COM desoneração:

Horista: **88,17%**Mensalista: **52,39%**Data de emissão: **11/04/2025**

| Código | Descrição da Composição | Unid. | Custo Total (R\$) | | | |
|--|--|-------|-------------------|-----|-----------------|-----|
| | | | SEM desoneração | %AS | COM desoneração | %AS |
| 97060 | REDE DE PROTEÇÃO TIPO SLQA INTERMEDIÁRIO PARA EDIFÍCIOS ACIMA DE 8 PAVIMENTOS. AF_03/2024 | M | - | - | - | - |
| 97059 | REDE DE PROTEÇÃO TIPO SLQA INTERMEDIÁRIO PARA EDIFÍCIOS DE 5 A 8 PAVIMENTOS. AF_03/2024 | M | - | - | - | - |
| 97058 | REDE DE PROTEÇÃO TIPO SLQA INTERMEDIÁRIO PARA EDIFÍCIOS DE ATÉ 4 PAVIMENTOS. AF_03/2024 | M | - | - | - | - |
| 97056 | REDE DE PROTEÇÃO TIPO SLQA PESADO COM SUPORTES METÁLICOS TIPO FORÇA PARA EDIFÍCIOS DE 5 A 8 PAVIMENTOS. AF_03/2024 | M | - | - | - | - |
| 97057 | REDE DE PROTEÇÃO TIPO SLQA PESADO COM SUPORTES METÁLICOS TIPO FORÇA PARA EDIFÍCIOS DE ACIMA DE 8 PAVIMENTOS. AF_03/2024 | M | - | - | - | - |
| 97055 | REDE DE PROTEÇÃO TIPO SLQA PESADO COM SUPORTES METÁLICOS TIPO FORÇA PARA EDIFÍCIOS DE ATÉ 4 PAVIMENTOS. AF_03/2024 | M | - | - | - | - |
| 102656 | SINALIZAÇÃO COM FITA FIXADA EM CONE PLÁSTICO, INCLUINDO CONE. AF_03/2024 | M | - | - | - | - |
| 104983 | SISTEMA DE PROTEÇÃO PARA PILARES DE PERIFERIA. AF_03/2024 | UN | - | - | - | - |
| 97050 | TOTEN EM MADEIRA COM PLACA INDICATIVA POSICIONADA NO TERRENO. AF_03/2024 | M2 | - | - | - | - |
| Grupo Escadas (clique para acessar o caderno técnico) | | | | | | |
| 95946 | ARMAÇÃO DE ESCADA, DE UMA ESTRUTURA CONVENCIONAL DE CONCRETO ARMADO UTILIZANDO AÇO CA-50 DE 10,0 MM - MONTAGEM. AF_11/2020 | KG | 13,23 | 1% | 12,97 | 1% |
| 95947 | ARMAÇÃO DE ESCADA, DE UMA ESTRUTURA CONVENCIONAL DE CONCRETO ARMADO UTILIZANDO AÇO CA-50 DE 12,5 MM - MONTAGEM. AF_11/2020 | KG | 10,02 | 1% | 9,91 | 1% |
| 95948 | ARMAÇÃO DE ESCADA, DE UMA ESTRUTURA CONVENCIONAL DE CONCRETO ARMADO UTILIZANDO AÇO CA-50 DE 16,0 MM - MONTAGEM. AF_11/2020 | KG | 8,67 | 0% | 8,66 | 0% |
| 95944 | ARMAÇÃO DE ESCADA, DE UMA ESTRUTURA CONVENCIONAL DE CONCRETO ARMADO UTILIZANDO AÇO CA-50 DE 6,3 MM - MONTAGEM. AF_11/2020 | KG | 21,36 | 1% | 20,51 | 1% |
| 95945 | ARMAÇÃO DE ESCADA, DE UMA ESTRUTURA CONVENCIONAL DE CONCRETO ARMADO UTILIZANDO AÇO CA-50 DE 8,0 MM - MONTAGEM. AF_11/2020 | KG | 16,91 | 1% | 16,42 | 1% |
| 95943 | ARMAÇÃO DE ESCADA, DE UMA ESTRUTURA CONVENCIONAL DE CONCRETO ARMADO UTILIZANDO AÇO CA-60 DE 5,0 MM - MONTAGEM. AF_11/2020 | KG | 23,81 | 1% | 22,72 | 1% |
| 102077 | ESCADA EM CONCRETO ARMADO MOLDADO IN LOCO, FCK 25 MPA, COM 1 LANCE E LAJE CASCATA, FÔRMA EM CHAPA DE MADEIRA COMPENSADA RESINADA. AF_11/2020 | M3 | 5.150,18 | 0% | 4.980,82 | 0% |
| 102073 | ESCADA EM CONCRETO ARMADO MOLDADO IN LOCO, FCK 25 MPA, COM 1 LANCE E LAJE PLANA, FÔRMA EM CHAPA DE MADEIRA COMPENSADA RESINADA. AF_11/2020 | M3 | 3.734,27 | 0% | 3.621,82 | 0% |
| 102079 | ESCADA EM CONCRETO ARMADO MOLDADO IN LOCO, FCK 25 MPA, COM 2 LANCES EM L E LAJE CASCATA, FÔRMA EM CHAPA DE MADEIRA COMPENSADA RESINADA. AF_11/2020 | M3 | 5.072,73 | 0% | 4.913,21 | 0% |
| 102075 | ESCADA EM CONCRETO ARMADO MOLDADO IN LOCO, FCK 25 MPA, COM 2 LANCES EM L E LAJE PLANA, FÔRMA EM CHAPA DE MADEIRA COMPENSADA RESINADA. AF_11/2020 | M3 | 4.662,23 | 0% | 4.531,20 | 0% |
| 102078 | ESCADA EM CONCRETO ARMADO MOLDADO IN LOCO, FCK 25 MPA, COM 2 LANCES EM U E LAJE CASCATA, FÔRMA EM CHAPA DE MADEIRA COMPENSADA RESINADA. AF_11/2020 | M3 | 5.277,66 | 0% | 5.110,99 | 0% |
| 102074 | ESCADA EM CONCRETO ARMADO MOLDADO IN LOCO, FCK 25 MPA, COM 2 LANCES EM U E LAJE PLANA, FÔRMA EM CHAPA DE MADEIRA COMPENSADA RESINADA. AF_11/2020 | M3 | 4.490,20 | 0% | 4.363,97 | 0% |
| 102080 | ESCADA EM CONCRETO ARMADO MOLDADO IN LOCO, FCK 25 MPA, COM 2 LANCES EM X E LAJE CASCATA, FÔRMA EM CHAPA DE MADEIRA COMPENSADA RESINADA. AF_11/2020 | M3 | 4.432,67 | 0% | 4.305,27 | 0% |
| 102076 | ESCADA EM CONCRETO ARMADO MOLDADO IN LOCO, FCK 25 MPA, COM 2 LANCES EM X E LAJE PLANA, FÔRMA EM CHAPA DE MADEIRA COMPENSADA RESINADA. AF_11/2020 | M3 | 4.768,93 | 0% | 4.641,18 | 0% |
| 102084 | ESCADA HELICOIDAL EM AÇO GALVANIZADO, DIAMETRO DE 1,2 M, DOTADA DE GUARDA-CORPO, FIXADA COM CHUMBADOR MECÂNICO. AF_11/2020 | M | - | - | - | - |
| 102082 | ESCADA TIPO MARINHEIRO EM TUBO AÇO GALVANIZADO 1 1/2", COM GUARDA-CORPO, PARA ALTURAS MAIORES QUE 3 M, FIXADA COM CHUMBADOR MECÂNICO. AF_11/2020 | M | - | - | - | - |
| 102081 | ESCADA TIPO MARINHEIRO EM TUBO AÇO GALVANIZADO 1 1/2", SEM GUARDA-CORPO, FIXADA COM CHUMBADOR MECÂNICO. AF_11/2020 | M | - | - | - | - |

RELATÓRIO DE CUSTOS DE COMPOSIÇÕES

Encargos sociais SEM desoneração:

Horista: **110,11%**Mensalista: **70,19%**Mês de Referência: **03/2025**Localidade: **BRASILIA - DF**

Encargos sociais COM desoneração:

Horista: **88,17%**Mensalista: **52,39%**Data de emissão: **11/04/2025**

| Código | Descrição da Composição | Unid. | Custo Total (R\$) | | | |
|--------|---|-------|-------------------|-----|-----------------|-----|
| | | | SEM desoneração | %AS | COM desoneração | %AS |
| 102092 | ESCADA TIPO MARINHEIRO EM TUBO AÇO GALVANIZADO 1 1/2", COM GUARDA-CORPO, PARA ALTURAS DE ATÉ 3 M, FIXADA COM CHUMBADOR MECÂNICO. AF_11/2020 | M | - | - | - | - |
| 102089 | FABRICAÇÃO DE FÔRMA PARA ESCADA DUPLA COM 2 LANCES EM "X" E LAJE CASCATA, EM CHAPA DE MADEIRA COMPENSADA PLASTIFICADA, E=18 MM. AF_11/2020 | M2 | 161,77 | - | 158,91 | - |
| 102090 | FABRICAÇÃO DE FÔRMA PARA ESCADA DUPLA COM 2 LANCES EM "X" E LAJE CASCATA, EM CHAPA DE MADEIRA COMPENSADA RESINADA, E= 17 MM. AF_11/2020 | M2 | 124,58 | - | 121,72 | - |
| 102086 | FABRICAÇÃO DE FÔRMA PARA ESCADA DUPLA COM 2 LANCES EM "X" E LAJE PLANA, EM CHAPA DE MADEIRA COMPENSADA PLASTIFICADA, E=18 MM. AF_11/2020 | M2 | 175,43 | - | 172,79 | - |
| 102087 | FABRICAÇÃO DE FÔRMA PARA ESCADA DUPLA COM 2 LANCES EM "X" E LAJE PLANA, EM CHAPA DE MADEIRA COMPENSADA RESINADA, E= 17 MM. AF_11/2020 | M2 | 142,65 | - | 140,01 | - |
| 102091 | FABRICAÇÃO DE FÔRMA PARA ESCADA DUPLA COM 2 LANCES EM X E LAJE CASCATA, EM MADEIRA SERRADA, E=25 MM. AF_11/2020 | M2 | 256,18 | - | 253,31 | - |
| 102088 | FABRICAÇÃO DE FÔRMA PARA ESCADA DUPLA COM 2 LANCES EM X E LAJE PLANA, EM MADEIRA SERRADA, E=25 MM. AF_11/2020 | M2 | 221,02 | - | 218,25 | - |
| 101997 | FABRICAÇÃO DE FÔRMA PARA ESCADAS, COM 1 LANCE E LAJE CASCATA, EM CHAPA DE MADEIRA COMPENSADA PLASTIFICADA, E=18 MM. AF_11/2020 | M2 | 170,59 | - | 167,44 | - |
| 101998 | FABRICAÇÃO DE FÔRMA PARA ESCADAS, COM 1 LANCE E LAJE CASCATA, EM CHAPA DE MADEIRA COMPENSADA RESINADA, E= 17 MM. AF_11/2020 | M2 | 131,30 | - | 128,15 | - |
| 101999 | FABRICAÇÃO DE FÔRMA PARA ESCADAS, COM 1 LANCE E LAJE CASCATA, EM MADEIRA SERRADA, E=25 MM. AF_11/2020 | M2 | 301,77 | - | 298,81 | - |
| 101994 | FABRICAÇÃO DE FÔRMA PARA ESCADAS, COM 1 LANCE E LAJE PLANA, EM CHAPA DE MADEIRA COMPENSADA PLASTIFICADA, E=18 MM. AF_11/2020 | M2 | 182,19 | - | 179,57 | - |
| 101995 | FABRICAÇÃO DE FÔRMA PARA ESCADAS, COM 1 LANCE E LAJE PLANA, EM CHAPA DE MADEIRA COMPENSADA RESINADA, E= 17 MM. AF_11/2020 | M2 | 147,14 | - | 144,52 | - |
| 101996 | FABRICAÇÃO DE FÔRMA PARA ESCADAS, COM 1 LANCE E LAJE PLANA, EM MADEIRA SERRADA, E=25 MM. AF_11/2020 | M2 | 236,96 | - | 234,20 | - |
| 101991 | FABRICAÇÃO DE FÔRMA PARA ESCADAS, COM 2 LANCES EM "L" E LAJE CASCATA, EM CHAPA DE MADEIRA COMPENSADA PLASTIFICADA, E=18 MM. AF_11/2020 | M2 | 171,42 | - | 168,25 | - |
| 101992 | FABRICAÇÃO DE FÔRMA PARA ESCADAS, COM 2 LANCES EM "L" E LAJE CASCATA, EM CHAPA DE MADEIRA COMPENSADA RESINADA, E= 17 MM. AF_11/2020 | M2 | 132,99 | - | 129,82 | - |
| 101993 | FABRICAÇÃO DE FÔRMA PARA ESCADAS, COM 2 LANCES EM "L" E LAJE CASCATA, EM MADEIRA SERRADA, E=25 MM. AF_11/2020 | M2 | 281,94 | - | 279,04 | - |
| 101988 | FABRICAÇÃO DE FÔRMA PARA ESCADAS, COM 2 LANCES EM "L" E LAJE PLANA, EM CHAPA DE MADEIRA COMPENSADA PLASTIFICADA, E=18 MM. AF_11/2020 | M2 | 173,52 | - | 170,68 | - |
| 101989 | FABRICAÇÃO DE FÔRMA PARA ESCADAS, COM 2 LANCES EM "L" E LAJE PLANA, EM CHAPA DE MADEIRA COMPENSADA RESINADA, E= 17 MM. AF_11/2020 | M2 | 142,30 | - | 139,46 | - |
| 101990 | FABRICAÇÃO DE FÔRMA PARA ESCADAS, COM 2 LANCES EM "L" E LAJE PLANA, EM MADEIRA SERRADA, E=25 MM. AF_11/2020 | M2 | 220,90 | - | 218,11 | - |
| 101985 | FABRICAÇÃO DE FÔRMA PARA ESCADAS, COM 2 LANCES EM "U" E LAJE CASCATA, EM CHAPA DE MADEIRA COMPENSADA PLASTIFICADA, E=18 MM. AF_11/2020 | M2 | 169,22 | - | 166,46 | - |
| 101986 | FABRICAÇÃO DE FÔRMA PARA ESCADAS, COM 2 LANCES EM "U" E LAJE CASCATA, EM CHAPA DE MADEIRA COMPENSADA RESINADA, E= 17 MM. AF_11/2020 | M2 | 129,03 | - | 126,27 | - |
| 101987 | FABRICAÇÃO DE FÔRMA PARA ESCADAS, COM 2 LANCES EM "U" E LAJE CASCATA, EM MADEIRA SERRADA, E=25 MM. AF_11/2020 | M2 | 240,70 | - | 238,01 | - |
| 101969 | FABRICAÇÃO DE FÔRMA PARA ESCADAS, COM 2 LANCES EM "U" E LAJE PLANA, EM CHAPA DE MADEIRA COMPENSADA PLASTIFICADA, E=18 MM. AF_11/2020 | M2 | 165,30 | - | 162,95 | - |
| 101971 | FABRICAÇÃO DE FÔRMA PARA ESCADAS, COM 2 LANCES EM "U" E LAJE PLANA, EM CHAPA DE MADEIRA COMPENSADA RESINADA, E= 17 MM. AF_11/2020 | M2 | 133,69 | - | 131,34 | - |

RELATÓRIO DE CUSTOS DE COMPOSIÇÕES

Encargos sociais SEM desoneração:

Horista: **110,11%**Mensalista: **70,19%**Mês de Referência: **03/2025**Localidade: **BRASILIA - DF**

Encargos sociais COM desoneração:

Horista: **88,17%**Mensalista: **52,39%**Data de emissão: **11/04/2025**

| Código | Descrição da Composição | Unid. | Custo Total (R\$) | | | |
|--------|---|-------|-------------------|-----|-----------------|-----|
| | | | SEM desoneração | %AS | COM desoneração | %AS |
| 101973 | FABRICAÇÃO DE FÔRMA PARA ESCADAS, COM 2 LANCES EM "U" E LAJE PLANA, EM MADEIRA SERRADA, E=25 MM. AF_11/2020 | M2 | 205,22 | - | 202,67 | - |
| 102072 | MONTAGEM E DESMONTAGEM DE FÔRMA PARA ESCADA DUPLA COM 2 LANCES EM "X" E LAJE CASCATA, EM CHAPA DE MADEIRA COMPENSADA PLASTIFICADA, 10 UTILIZAÇÕES. AF_11/2020 | M2 | 184,03 | - | 176,85 | - |
| 102070 | MONTAGEM E DESMONTAGEM DE FÔRMA PARA ESCADA DUPLA COM 2 LANCES EM "X" E LAJE CASCATA, EM CHAPA DE MADEIRA COMPENSADA PLASTIFICADA, 6 UTILIZAÇÕES. AF_11/2020 | M2 | 214,73 | - | 206,34 | - |
| 102071 | MONTAGEM E DESMONTAGEM DE FÔRMA PARA ESCADA DUPLA COM 2 LANCES EM "X" E LAJE CASCATA, EM CHAPA DE MADEIRA COMPENSADA PLASTIFICADA, 8 UTILIZAÇÕES. AF_11/2020 | M2 | 191,77 | - | 184,08 | - |
| 102068 | MONTAGEM E DESMONTAGEM DE FÔRMA PARA ESCADA DUPLA COM 2 LANCES EM "X" E LAJE CASCATA, EM CHAPA DE MADEIRA COMPENSADA RESINADA, 2 UTILIZAÇÕES. AF_11/2020 | M2 | 269,70 | - | 257,29 | - |
| 102069 | MONTAGEM E DESMONTAGEM DE FÔRMA PARA ESCADA DUPLA COM 2 LANCES EM "X" E LAJE CASCATA, EM CHAPA DE MADEIRA COMPENSADA RESINADA, 4 UTILIZAÇÕES. AF_11/2020 | M2 | 247,83 | - | 237,70 | - |
| 102066 | MONTAGEM E DESMONTAGEM DE FÔRMA PARA ESCADA DUPLA COM 2 LANCES EM "X" E LAJE CASCATA, EM MADEIRA SERRADA, 1 UTILIZAÇÃO. AF_11/2020 | M2 | 501,37 | - | 483,42 | - |
| 102067 | MONTAGEM E DESMONTAGEM DE FÔRMA PARA ESCADA DUPLA COM 2 LANCES EM "X" E LAJE CASCATA, EM MADEIRA SERRADA, 2 UTILIZAÇÕES. AF_11/2020 | M2 | 426,89 | - | 412,61 | - |
| 102065 | MONTAGEM E DESMONTAGEM DE FÔRMA PARA ESCADA DUPLA COM 2 LANCES EM "X" E LAJE PLANA, EM CHAPA DE MADEIRA COMPENSADA PLASTIFICADA, 10 UTILIZAÇÕES. AF_11/2020 | M2 | 195,19 | - | 188,05 | - |
| 102063 | MONTAGEM E DESMONTAGEM DE FÔRMA PARA ESCADA DUPLA COM 2 LANCES EM "X" E LAJE PLANA, EM CHAPA DE MADEIRA COMPENSADA PLASTIFICADA, 6 UTILIZAÇÕES. AF_11/2020 | M2 | 233,27 | - | 225,06 | - |
| 102064 | MONTAGEM E DESMONTAGEM DE FÔRMA PARA ESCADA DUPLA COM 2 LANCES EM "X" E LAJE PLANA, EM CHAPA DE MADEIRA COMPENSADA PLASTIFICADA, 8 UTILIZAÇÕES. AF_11/2020 | M2 | 208,81 | - | 201,27 | - |
| 102061 | MONTAGEM E DESMONTAGEM DE FÔRMA PARA ESCADA DUPLA COM 2 LANCES EM "X" E LAJE PLANA, EM CHAPA DE MADEIRA COMPENSADA RESINADA, 2 UTILIZAÇÕES. AF_11/2020 | M2 | 293,31 | - | 281,15 | - |
| 102062 | MONTAGEM E DESMONTAGEM DE FÔRMA PARA ESCADA DUPLA COM 2 LANCES EM "X" E LAJE PLANA, EM CHAPA DE MADEIRA COMPENSADA RESINADA, 4 UTILIZAÇÕES. AF_11/2020 | M2 | 272,97 | - | 263,14 | - |
| 102059 | MONTAGEM E DESMONTAGEM DE FÔRMA PARA ESCADA DUPLA COM 2 LANCES EM "X" E LAJE PLANA, EM MADEIRA SERRADA, 1 UTILIZAÇÃO. AF_11/2020 | M2 | 481,08 | - | 462,79 | - |
| 102060 | MONTAGEM E DESMONTAGEM DE FÔRMA PARA ESCADA DUPLA COM 2 LANCES EM "X" E LAJE PLANA, EM MADEIRA SERRADA, 2 UTILIZAÇÕES. AF_11/2020 | M2 | 402,05 | - | 387,54 | - |
| 102052 | MONTAGEM E DESMONTAGEM DE FÔRMA PARA ESCADAS, COM 1 LANCE E LAJE CASCATA, EM CHAPA DE MADEIRA COMPENSADA PLASTIFICADA, 10 UTILIZAÇÕES. AF_11/2020 | M2 | 187,58 | - | 179,02 | - |
| 102050 | MONTAGEM E DESMONTAGEM DE FÔRMA PARA ESCADAS, COM 1 LANCE E LAJE CASCATA, EM CHAPA DE MADEIRA COMPENSADA PLASTIFICADA, 6 UTILIZAÇÕES. AF_11/2020 | M2 | 226,42 | - | 216,59 | - |
| 102051 | MONTAGEM E DESMONTAGEM DE FÔRMA PARA ESCADAS, COM 1 LANCE E LAJE CASCATA, EM CHAPA DE MADEIRA COMPENSADA PLASTIFICADA, 8 UTILIZAÇÕES. AF_11/2020 | M2 | 201,50 | - | 192,49 | - |
| 102048 | MONTAGEM E DESMONTAGEM DE FÔRMA PARA ESCADAS, COM 1 LANCE E LAJE CASCATA, EM CHAPA DE MADEIRA COMPENSADA RESINADA, 2 UTILIZAÇÕES. AF_11/2020 | M2 | 293,87 | - | 279,31 | - |
| 102049 | MONTAGEM E DESMONTAGEM DE FÔRMA PARA ESCADAS, COM 1 LANCE E LAJE CASCATA, EM CHAPA DE MADEIRA COMPENSADA RESINADA, 4 UTILIZAÇÕES. AF_11/2020 | M2 | 261,79 | - | 249,99 | - |
| 102046 | MONTAGEM E DESMONTAGEM DE FÔRMA PARA ESCADAS, COM 1 LANCE E LAJE CASCATA, EM MADEIRA SERRADA, 1 UTILIZAÇÃO. AF_11/2020 | M2 | 563,31 | - | 543,57 | - |
| 102047 | MONTAGEM E DESMONTAGEM DE FÔRMA PARA ESCADAS, COM 1 LANCE E LAJE CASCATA, EM MADEIRA SERRADA, 2 UTILIZAÇÕES. AF_11/2020 | M2 | 477,75 | - | 462,13 | - |
| 102045 | MONTAGEM E DESMONTAGEM DE FÔRMA PARA ESCADAS, COM 1 LANCE E LAJE PLANA, EM CHAPA DE MADEIRA COMPENSADA PLASTIFICADA, 10 UTILIZAÇÕES. AF_11/2020 | M2 | 207,30 | - | 199,00 | - |
| 102043 | MONTAGEM E DESMONTAGEM DE FÔRMA PARA ESCADAS, COM 1 LANCE E LAJE PLANA, EM CHAPA DE MADEIRA COMPENSADA PLASTIFICADA, 6 UTILIZAÇÕES. AF_11/2020 | M2 | 246,29 | - | 236,83 | - |

RELATÓRIO DE CUSTOS DE COMPOSIÇÕES

Encargos sociais SEM desoneração:

Horista: **110,11%**Mensalista: **70,19%**Mês de Referência: **03/2025**Localidade: **BRASILIA - DF**

Encargos sociais COM desoneração:

Horista: **88,17%**Mensalista: **52,39%**Data de emissão: **11/04/2025**

| Código | Descrição da Composição | Unid. | Custo Total (R\$) | | | |
|--------|---|-------|-------------------|-----|-----------------|-----|
| | | | SEM desoneração | %AS | COM desoneração | %AS |
| 102044 | MONTAGEM E DESMONTAGEM DE FÔRMA PARA ESCADAS, COM 1 LANCE E LAJE PLANA, EM CHAPA DE MADEIRA COMPENSADA PLASTIFICADA, 8 UTILIZAÇÕES. AF_11/2020 | M2 | 221,92 | - | 213,19 | - |
| 102041 | MONTAGEM E DESMONTAGEM DE FÔRMA PARA ESCADAS, COM 1 LANCE E LAJE PLANA, EM CHAPA DE MADEIRA COMPENSADA RESINADA, 2 UTILIZAÇÕES. AF_11/2020 | M2 | 316,89 | - | 302,89 | - |
| 102042 | MONTAGEM E DESMONTAGEM DE FÔRMA PARA ESCADAS, COM 1 LANCE E LAJE PLANA, EM CHAPA DE MADEIRA COMPENSADA RESINADA, 4 UTILIZAÇÕES. AF_11/2020 | M2 | 287,49 | - | 276,29 | - |
| 102039 | MONTAGEM E DESMONTAGEM DE FÔRMA PARA ESCADAS, COM 1 LANCE E LAJE PLANA, EM MADEIRA SERRADA, 1 UTILIZAÇÃO. AF_11/2020 | M2 | 518,30 | - | 498,23 | - |
| 102040 | MONTAGEM E DESMONTAGEM DE FÔRMA PARA ESCADAS, COM 1 LANCE E LAJE PLANA, EM MADEIRA SERRADA, 2 UTILIZAÇÕES. AF_11/2020 | M2 | 429,52 | - | 413,67 | - |
| 102038 | MONTAGEM E DESMONTAGEM DE FÔRMA PARA ESCADAS, COM 2 LANCES EM "L" E LAJE CASCATA, EM CHAPA DE MADEIRA COMPENSADA PLASTIFICADA, 10 UTILIZAÇÕES. AF_11/2020 | M2 | 198,91 | - | 190,31 | - |
| 102036 | MONTAGEM E DESMONTAGEM DE FÔRMA PARA ESCADAS, COM 2 LANCES EM "L" E LAJE CASCATA, EM CHAPA DE MADEIRA COMPENSADA PLASTIFICADA, 6 UTILIZAÇÕES. AF_11/2020 | M2 | 237,89 | - | 228,02 | - |
| 102037 | MONTAGEM E DESMONTAGEM DE FÔRMA PARA ESCADAS, COM 2 LANCES EM "L" E LAJE CASCATA, EM CHAPA DE MADEIRA COMPENSADA PLASTIFICADA, 8 UTILIZAÇÕES. AF_11/2020 | M2 | 212,88 | - | 203,83 | - |
| 102016 | MONTAGEM E DESMONTAGEM DE FÔRMA PARA ESCADAS, COM 2 LANCES EM "L" E LAJE CASCATA, EM CHAPA DE MADEIRA COMPENSADA RESINADA, 2 UTILIZAÇÕES. AF_11/2020 | M2 | 303,13 | - | 288,52 | - |
| 102017 | MONTAGEM E DESMONTAGEM DE FÔRMA PARA ESCADAS, COM 2 LANCES EM "L" E LAJE CASCATA, EM CHAPA DE MADEIRA COMPENSADA RESINADA, 4 UTILIZAÇÕES. AF_11/2020 | M2 | 275,26 | - | 263,37 | - |
| 102014 | MONTAGEM E DESMONTAGEM DE FÔRMA PARA ESCADAS, COM 2 LANCES EM "L" E LAJE CASCATA, EM MADEIRA SERRADA, 1 UTILIZAÇÃO. AF_11/2020 | M2 | 553,50 | - | 533,62 | - |
| 102015 | MONTAGEM E DESMONTAGEM DE FÔRMA PARA ESCADAS, COM 2 LANCES EM "L" E LAJE CASCATA, EM MADEIRA SERRADA, 2 UTILIZAÇÕES. AF_11/2020 | M2 | 461,59 | - | 445,82 | - |
| 102013 | MONTAGEM E DESMONTAGEM DE FÔRMA PARA ESCADAS, COM 2 LANCES EM "L" E LAJE PLANA, EM CHAPA DE MADEIRA COMPENSADA PLASTIFICADA, 10 UTILIZAÇÕES. AF_11/2020 | M2 | 210,63 | - | 202,22 | - |
| 102011 | MONTAGEM E DESMONTAGEM DE FÔRMA PARA ESCADAS, COM 2 LANCES EM "L" E LAJE PLANA, EM CHAPA DE MADEIRA COMPENSADA PLASTIFICADA, 6 UTILIZAÇÕES. AF_11/2020 | M2 | 249,97 | - | 240,33 | - |
| 102012 | MONTAGEM E DESMONTAGEM DE FÔRMA PARA ESCADAS, COM 2 LANCES EM "L" E LAJE PLANA, EM CHAPA DE MADEIRA COMPENSADA PLASTIFICADA, 8 UTILIZAÇÕES. AF_11/2020 | M2 | 224,73 | - | 215,88 | - |
| 102009 | MONTAGEM E DESMONTAGEM DE FÔRMA PARA ESCADAS, COM 2 LANCES EM "L" E LAJE PLANA, EM CHAPA DE MADEIRA COMPENSADA RESINADA, 2 UTILIZAÇÕES. AF_11/2020 | M2 | 318,74 | - | 304,49 | - |
| 102010 | MONTAGEM E DESMONTAGEM DE FÔRMA PARA ESCADAS, COM 2 LANCES EM "L" E LAJE PLANA, EM CHAPA DE MADEIRA COMPENSADA RESINADA, 4 UTILIZAÇÕES. AF_11/2020 | M2 | 292,41 | - | 280,94 | - |
| 102007 | MONTAGEM E DESMONTAGEM DE FÔRMA PARA ESCADAS, COM 2 LANCES EM "L" E LAJE PLANA, EM MADEIRA SERRADA, 1 UTILIZAÇÃO. AF_11/2020 | M2 | 497,08 | - | 476,96 | - |
| 102008 | MONTAGEM E DESMONTAGEM DE FÔRMA PARA ESCADAS, COM 2 LANCES EM "L" E LAJE PLANA, EM MADEIRA SERRADA, 2 UTILIZAÇÕES. AF_11/2020 | M2 | 413,00 | - | 397,08 | - |
| 101975 | MONTAGEM E DESMONTAGEM DE FÔRMA PARA ESCADAS, COM 2 LANCES EM "U" E LAJE PLANA, EM MADEIRA SERRADA, 2 UTILIZAÇÕES. AF_11/2020 | M2 | 424,41 | - | 408,36 | - |
| 102006 | MONTAGEM E DESMONTAGEM DE FÔRMA PARA ESCADAS, COM 2 LANCES EM "U" E LAJE CASCATA, EM CHAPA DE MADEIRA COMPENSADA PLASTIFICADA, 10 UTILIZAÇÕES. AF_11/2020 | M2 | 202,42 | - | 193,96 | - |
| 102004 | MONTAGEM E DESMONTAGEM DE FÔRMA PARA ESCADAS, COM 2 LANCES EM "U" E LAJE CASCATA, EM CHAPA DE MADEIRA COMPENSADA PLASTIFICADA, 6 UTILIZAÇÕES. AF_11/2020 | M2 | 242,72 | - | 233,02 | - |
| 102005 | MONTAGEM E DESMONTAGEM DE FÔRMA PARA ESCADAS, COM 2 LANCES EM "U" E LAJE CASCATA, EM CHAPA DE MADEIRA COMPENSADA PLASTIFICADA, 8 UTILIZAÇÕES. AF_11/2020 | M2 | 217,96 | - | 209,03 | - |
| 102002 | MONTAGEM E DESMONTAGEM DE FÔRMA PARA ESCADAS, COM 2 LANCES EM "U" E LAJE CASCATA, EM CHAPA DE MADEIRA COMPENSADA RESINADA, 2 UTILIZAÇÕES. AF_11/2020 | M2 | 303,92 | - | 289,64 | - |

RELATÓRIO DE CUSTOS DE COMPOSIÇÕES

Encargos sociais SEM desoneração:

Horista: **110,11%**Mensalista: **70,19%**Mês de Referência: **03/2025**Localidade: **BRASILIA - DF**

Encargos sociais COM desoneração:

Horista: **88,17%**Mensalista: **52,39%**Data de emissão: **11/04/2025**

| Código | Descrição da Composição | Unid. | Custo Total (R\$) | | | |
|---|---|-------|-------------------|-----|-----------------|-----|
| | | | SEM desoneração | %AS | COM desoneração | %AS |
| 102003 | MONTAGEM E DESMONTAGEM DE FÔRMA PARA ESCADAS, COM 2 LANCES EM "U" E LAJE CASCATA, EM CHAPA DE MADEIRA COMPENSADA RESINADA, 4 UTILIZAÇÕES. AF_11/2020 | M2 | 278,20 | - | 266,61 | - |
| 102000 | MONTAGEM E DESMONTAGEM DE FÔRMA PARA ESCADAS, COM 2 LANCES EM "U" E LAJE CASCATA, EM MADEIRA SERRADA, 1 UTILIZAÇÃO. AF_11/2020 | M2 | 512,27 | - | 492,58 | - |
| 102001 | MONTAGEM E DESMONTAGEM DE FÔRMA PARA ESCADAS, COM 2 LANCES EM "U" E LAJE CASCATA, EM MADEIRA SERRADA, 2 UTILIZAÇÕES. AF_11/2020 | M2 | 438,10 | - | 422,44 | - |
| 101983 | MONTAGEM E DESMONTAGEM DE FÔRMA PARA ESCADAS, COM 2 LANCES EM "U" E LAJE PLANA, EM CHAPA DE MADEIRA COMPENSADA PLASTIFICADA, 10 UTILIZAÇÕES. AF_11/2020 | M2 | 214,19 | - | 205,94 | - |
| 101981 | MONTAGEM E DESMONTAGEM DE FÔRMA PARA ESCADAS, COM 2 LANCES EM "U" E LAJE PLANA, EM CHAPA DE MADEIRA COMPENSADA PLASTIFICADA, 6 UTILIZAÇÕES. AF_11/2020 | M2 | 253,78 | - | 244,37 | - |
| 101982 | MONTAGEM E DESMONTAGEM DE FÔRMA PARA ESCADAS, COM 2 LANCES EM "U" E LAJE PLANA, EM CHAPA DE MADEIRA COMPENSADA PLASTIFICADA, 8 UTILIZAÇÕES. AF_11/2020 | M2 | 229,45 | - | 220,76 | - |
| 101977 | MONTAGEM E DESMONTAGEM DE FÔRMA PARA ESCADAS, COM 2 LANCES EM "U" E LAJE PLANA, EM CHAPA DE MADEIRA COMPENSADA RESINADA, 2 UTILIZAÇÕES. AF_11/2020 | M2 | 317,14 | - | 303,28 | - |
| 101980 | MONTAGEM E DESMONTAGEM DE FÔRMA PARA ESCADAS, COM 2 LANCES EM "U" E LAJE PLANA, EM CHAPA DE MADEIRA COMPENSADA RESINADA, 4 UTILIZAÇÕES. AF_11/2020 | M2 | 293,88 | - | 282,76 | - |
| 101974 | MONTAGEM E DESMONTAGEM DE FÔRMA PARA ESCADAS, COM 2 LANCES EM "U" E LAJE PLANA, EM MADEIRA SERRADA, 1 UTILIZAÇÃO. AF_11/2020 | M2 | 502,25 | - | 482,06 | - |
| Grupo Escavação Horizontal (clique para acessar o caderno técnico) | | | | | | |
| 101114 | ESCAVAÇÃO HORIZONTAL EM SOLO DE 1A CATEGORIA COM TRATOR DE ESTEIRAS (100HP/LÂMINA: 2,19M3). AF_07/2020 | M3 | 4,50 | 48% | 4,39 | 50% |
| 101118 | ESCAVAÇÃO HORIZONTAL EM SOLO DE 1A CATEGORIA COM TRATOR DE ESTEIRAS (125HP/LÂMINA: 2,70M3). AF_07/2020 | M3 | 3,88 | 47% | 3,79 | 49% |
| 101115 | ESCAVAÇÃO HORIZONTAL EM SOLO DE 1A CATEGORIA COM TRATOR DE ESTEIRAS (150HP/LÂMINA: 3,18M3). AF_07/2020 | M3 | 3,79 | 51% | 3,73 | 52% |
| 101116 | ESCAVAÇÃO HORIZONTAL EM SOLO DE 1A CATEGORIA COM TRATOR DE ESTEIRAS (170HP/LÂMINA: 5,20M3). AF_07/2020 | M3 | 2,37 | 50% | 2,32 | 51% |
| 101117 | ESCAVAÇÃO HORIZONTAL EM SOLO DE 1A CATEGORIA COM TRATOR DE ESTEIRAS (347HP/LÂMINA: 8,70M3). AF_07/2020 | M3 | 3,40 | 69% | 3,37 | 69% |
| 101139 | ESCAVAÇÃO HORIZONTAL, INCLUINDO ESCARIFICAÇÃO, CARGA, DESCARGA E TRANSPORTE EM SOLO DE 2A CATEGORIA COM TRATOR DE ESTEIRAS (100HP/LÂMINA: 2,19M3) E CAMINHÃO BASCULANTE DE 10M3, DMT ATÉ 200M. AF_07/2020 | M3 | 20,77 | 45% | 20,43 | 46% |
| 101124 | ESCAVAÇÃO HORIZONTAL, INCLUINDO CARGA E DESCARGA EM SOLO DE 1A CATEGORIA COM TRATOR DE ESTEIRAS (100HP/LÂMINA: 2,19M3). AF_07/2020 | M3 | 15,52 | 45% | 15,27 | 46% |
| 101128 | ESCAVAÇÃO HORIZONTAL, INCLUINDO CARGA E DESCARGA EM SOLO DE 1A CATEGORIA COM TRATOR DE ESTEIRAS (125HP/LÂMINA: 2,70M3). AF_07/2020 | M3 | 14,90 | 45% | 14,67 | 45% |
| 101125 | ESCAVAÇÃO HORIZONTAL, INCLUINDO CARGA E DESCARGA EM SOLO DE 1A CATEGORIA COM TRATOR DE ESTEIRAS (150HP/LÂMINA: 3,18M3). AF_07/2020 | M3 | 14,81 | 46% | 14,61 | 46% |
| 101126 | ESCAVAÇÃO HORIZONTAL, INCLUINDO CARGA E DESCARGA EM SOLO DE 1A CATEGORIA COM TRATOR DE ESTEIRAS (170HP/LÂMINA: 5,20M3). AF_07/2020 | M3 | 13,38 | 45% | 13,19 | 45% |
| 101127 | ESCAVAÇÃO HORIZONTAL, INCLUINDO CARGA E DESCARGA EM SOLO DE 1A CATEGORIA COM TRATOR DE ESTEIRAS (347HP/LÂMINA: 8,70M3). AF_07/2020 | M3 | 14,42 | 50% | 14,25 | 50% |
| 101134 | ESCAVAÇÃO HORIZONTAL, INCLUINDO CARGA, DESCARGA E TRANSPORTE EM SOLO DE 1A CATEGORIA COM TRATOR DE ESTEIRAS (100HP/LÂMINA: 2,19M3) E CAMINHÃO BASCULANTE DE 10M3, DMT ATÉ 200M. AF_07/2020 | M3 | 16,23 | 45% | 15,97 | 45% |
| 101144 | ESCAVAÇÃO HORIZONTAL, INCLUINDO CARGA, DESCARGA E TRANSPORTE EM SOLO DE 1A CATEGORIA COM TRATOR DE ESTEIRAS (100HP/LÂMINA: 2,19M3) E CAMINHÃO BASCULANTE DE 14M3, DMT ATÉ 200M. AF_07/2020 | M3 | 16,22 | 45% | 15,98 | 46% |
| 101138 | ESCAVAÇÃO HORIZONTAL, INCLUINDO CARGA, DESCARGA E TRANSPORTE EM SOLO DE 1A CATEGORIA COM TRATOR DE ESTEIRAS (125HP/LÂMINA: 2,70M3) E CAMINHÃO BASCULANTE DE 10M3, DMT ATÉ 200M. AF_07/2020 | M3 | 15,61 | 44% | 15,37 | 45% |

RELATÓRIO DE CUSTOS DE COMPOSIÇÕES

Encargos sociais SEM desoneração:

Horista: **110,11%**Mensalista: **70,19%**Mês de Referência: **03/2025**Localidade: **BRASILIA - DF**

Encargos sociais COM desoneração:

Horista: **88,17%**Mensalista: **52,39%**Data de emissão: **11/04/2025**

| Código | Descrição da Composição | Unid. | Custo Total (R\$) | | | |
|--------|---|-------|-------------------|-----|-----------------|-----|
| | | | SEM desoneração | %AS | COM desoneração | %AS |
| 101148 | ESCAVAÇÃO HORIZONTAL, INCLUINDO CARGA, DESCARGA E TRANSPORTE EM SOLO DE 1A CATEGORIA COM TRATOR DE ESTEIRAS (125HP/LÂMINA: 2,70M3) E CAMINHÃO BASCULANTE DE 14M3, DMT ATÉ 200M. AF_07/2020 | M3 | 15,60 | 45% | 15,38 | 46% |
| 101135 | ESCAVAÇÃO HORIZONTAL, INCLUINDO CARGA, DESCARGA E TRANSPORTE EM SOLO DE 1A CATEGORIA COM TRATOR DE ESTEIRAS (150HP/LÂMINA: 3,18M3) E CAMINHÃO BASCULANTE DE 10M3, DMT ATÉ 200M AF_07/2020 | M3 | 15,52 | 45% | 15,31 | 46% |
| 101145 | ESCAVAÇÃO HORIZONTAL, INCLUINDO CARGA, DESCARGA E TRANSPORTE EM SOLO DE 1A CATEGORIA COM TRATOR DE ESTEIRAS (150HP/LÂMINA: 3,18M3) E CAMINHÃO BASCULANTE DE 14M3, DMT ATÉ 200M. AF_07/2020 | M3 | 15,51 | 46% | 15,32 | 46% |
| 101136 | ESCAVAÇÃO HORIZONTAL, INCLUINDO CARGA, DESCARGA E TRANSPORTE EM SOLO DE 1A CATEGORIA COM TRATOR DE ESTEIRAS (170HP/LÂMINA: 5,20M3) E CAMINHÃO BASCULANTE DE 10M3, DMT ATÉ 200M. AF_07/2020 | M3 | 14,10 | 44% | 13,90 | 45% |
| 101146 | ESCAVAÇÃO HORIZONTAL, INCLUINDO CARGA, DESCARGA E TRANSPORTE EM SOLO DE 1A CATEGORIA COM TRATOR DE ESTEIRAS (170HP/LÂMINA: 5,20M3) E CAMINHÃO BASCULANTE DE 14M3, DMT ATÉ 200M. AF_07/2020 | M3 | 14,09 | 45% | 13,91 | 46% |
| 101137 | ESCAVAÇÃO HORIZONTAL, INCLUINDO CARGA, DESCARGA E TRANSPORTE EM SOLO DE 1A CATEGORIA COM TRATOR DE ESTEIRAS (347HP/LÂMINA: 8,70M3) E CAMINHÃO BASCULANTE DE 10M3, DMT ATÉ 200M. AF_07/2020 | M3 | 15,13 | 49% | 14,95 | 50% |
| 101147 | ESCAVAÇÃO HORIZONTAL, INCLUINDO CARGA, DESCARGA E TRANSPORTE EM SOLO DE 1A CATEGORIA COM TRATOR DE ESTEIRAS (347HP/LÂMINA: 8,70M3) E CAMINHÃO BASCULANTE DE 14M3, DMT ATÉ 200M. AF_07/2020 | M3 | 15,12 | 50% | 14,96 | 50% |
| 101119 | ESCAVAÇÃO HORIZONTAL, INCLUINDO ESCARIFICAÇÃO EM SOLO DE 2A CATEGORIA COM TRATOR DE ESTEIRAS (100HP/LÂMINA: 2,19M3). AF_07/2020 | M3 | 8,58 | 48% | 8,38 | 50% |
| 101123 | ESCAVAÇÃO HORIZONTAL, INCLUINDO ESCARIFICAÇÃO EM SOLO DE 2A CATEGORIA COM TRATOR DE ESTEIRAS (125HP/LÂMINA: 2,70M3). AF_07/2020 | M3 | 7,40 | 48% | 7,24 | 49% |
| 101120 | ESCAVAÇÃO HORIZONTAL, INCLUINDO ESCARIFICAÇÃO EM SOLO DE 2A CATEGORIA COM TRATOR DE ESTEIRAS (150HP/LÂMINA: 3,18M3). AF_07/2020 | M3 | 7,27 | 51% | 7,14 | 52% |
| 101121 | ESCAVAÇÃO HORIZONTAL, INCLUINDO ESCARIFICAÇÃO EM SOLO DE 2A CATEGORIA COM TRATOR DE ESTEIRAS (170HP/LÂMINA: 5,20M3). AF_07/2020 | M3 | 4,55 | 49% | 4,46 | 50% |
| 101122 | ESCAVAÇÃO HORIZONTAL, INCLUINDO ESCARIFICAÇÃO EM SOLO DE 2A CATEGORIA COM TRATOR DE ESTEIRAS (347HP/LÂMINA: 8,70M3). AF_07/2020 | M3 | 6,48 | 69% | 6,43 | 69% |
| 101129 | ESCAVAÇÃO HORIZONTAL, INCLUINDO ESCARIFICAÇÃO, CARGA E DESCARGA EM SOLO DE 2A CATEGORIA COM TRATOR DE ESTEIRAS (100HP/LÂMINA: 2,19M3). AF_07/2020 | M3 | 20,04 | 46% | 19,70 | 47% |
| 101133 | ESCAVAÇÃO HORIZONTAL, INCLUINDO ESCARIFICAÇÃO, CARGA E DESCARGA EM SOLO DE 2A CATEGORIA COM TRATOR DE ESTEIRAS (125HP/LÂMINA: 2,70M3). AF_07/2020 | M3 | 18,86 | 45% | 18,56 | 46% |
| 101130 | ESCAVAÇÃO HORIZONTAL, INCLUINDO ESCARIFICAÇÃO, CARGA E DESCARGA EM SOLO DE 2A CATEGORIA COM TRATOR DE ESTEIRAS (150HP/LÂMINA: 3,18M3). AF_07/2020 | M3 | 18,73 | 47% | 18,46 | 47% |
| 101131 | ESCAVAÇÃO HORIZONTAL, INCLUINDO ESCARIFICAÇÃO, CARGA E DESCARGA EM SOLO DE 2A CATEGORIA COM TRATOR DE ESTEIRAS (170HP/LÂMINA: 5,20M3). AF_07/2020 | M3 | 16,01 | 45% | 15,78 | 46% |
| 101132 | ESCAVAÇÃO HORIZONTAL, INCLUINDO ESCARIFICAÇÃO, CARGA E DESCARGA EM SOLO DE 2A CATEGORIA COM TRATOR DE ESTEIRAS (347HP/LÂMINA: 8,70M3). AF_07/2020 | M3 | 17,94 | 53% | 17,75 | 53% |
| 101149 | ESCAVAÇÃO HORIZONTAL, INCLUINDO ESCARIFICAÇÃO, CARGA, DESCARGA E TRANSPORTE EM SOLO DE 2A CATEGORIA COM TRATOR DE ESTEIRAS (100HP/LÂMINA: 2,19M3) E CAMINHÃO BASCULANTE DE 14M3, DMT ATÉ 200M. AF_07/2020 | M3 | 20,77 | 46% | 20,43 | 47% |
| 101143 | ESCAVAÇÃO HORIZONTAL, INCLUINDO ESCARIFICAÇÃO, CARGA, DESCARGA E TRANSPORTE EM SOLO DE 2A CATEGORIA COM TRATOR DE ESTEIRAS (125HP/LÂMINA: 2,70M3) E CAMINHÃO BASCULANTE DE 10M3, DMT ATÉ 200M. AF_07/2020 | M3 | 19,59 | 45% | 19,29 | 46% |
| 101153 | ESCAVAÇÃO HORIZONTAL, INCLUINDO ESCARIFICAÇÃO, CARGA, DESCARGA E TRANSPORTE EM SOLO DE 2A CATEGORIA COM TRATOR DE ESTEIRAS (125HP/LÂMINA: 2,70M3) E CAMINHÃO BASCULANTE DE 14M3, DMT ATÉ 200M. AF_07/2020 | M3 | 19,59 | 45% | 19,29 | 46% |
| 101140 | ESCAVAÇÃO HORIZONTAL, INCLUINDO ESCARIFICAÇÃO, CARGA, DESCARGA E TRANSPORTE EM SOLO DE 2A CATEGORIA COM TRATOR DE ESTEIRAS (150HP/LÂMINA: 3,18M3) E CAMINHÃO BASCULANTE DE 10M3, DMT ATÉ 200M. AF_07/2020 | M3 | 19,46 | 46% | 19,19 | 47% |
| 101150 | ESCAVAÇÃO HORIZONTAL, INCLUINDO ESCARIFICAÇÃO, CARGA, DESCARGA E TRANSPORTE EM SOLO DE 2A CATEGORIA COM TRATOR DE ESTEIRAS (150HP/LÂMINA: 3,18M3) E CAMINHÃO BASCULANTE DE 14M3, DMT ATÉ 200M. AF_07/2020 | M3 | 19,46 | 47% | 19,19 | 47% |

RELATÓRIO DE CUSTOS DE COMPOSIÇÕES

Encargos sociais SEM desoneração:

Horista: **110,11%**Mensalista: **70,19%**Mês de Referência: **03/2025**Localidade: **BRASILIA - DF**

Encargos sociais COM desoneração:

Horista: **88,17%**Mensalista: **52,39%**Data de emissão: **11/04/2025**

| Código | Descrição da Composição | Unid. | Custo Total (R\$) | | | |
|--|--|-------|-------------------|-----|-----------------|-----|
| | | | SEM desoneração | %AS | COM desoneração | %AS |
| 101141 | ESCAVAÇÃO HORIZONTAL, INCLUINDO ESCARIFICAÇÃO, CARGA, DESCARGA E TRANSPORTE EM SOLO DE 2ª CATEGORIA COM TRATOR DE ESTEIRAS (170HP/LÂMINA: 5,20M3) E CAMINHÃO BASCULANTE DE 10M3, DMT ATÉ 200M. AF_07/2020 | M3 | 16,74 | 45% | 16,51 | 46% |
| 101151 | ESCAVAÇÃO HORIZONTAL, INCLUINDO ESCARIFICAÇÃO, CARGA, DESCARGA E TRANSPORTE EM SOLO DE 2ª CATEGORIA COM TRATOR DE ESTEIRAS (170HP/LÂMINA: 5,20M3) E CAMINHÃO BASCULANTE DE 14M3, DMT ATÉ 200M. AF_07/2020 | M3 | 16,74 | 46% | 16,51 | 46% |
| 101142 | ESCAVAÇÃO HORIZONTAL, INCLUINDO ESCARIFICAÇÃO, CARGA, DESCARGA E TRANSPORTE EM SOLO DE 2ª CATEGORIA COM TRATOR DE ESTEIRAS (347HP/LÂMINA: 8,70M3) E CAMINHÃO BASCULANTE DE 10M3, DMT ATÉ 200M. AF_07/2020 | M3 | 18,67 | 52% | 18,48 | 53% |
| 101152 | ESCAVAÇÃO HORIZONTAL, INCLUINDO ESCARIFICAÇÃO, CARGA, DESCARGA E TRANSPORTE EM SOLO DE 2ª CATEGORIA COM TRATOR DE ESTEIRAS (347HP/LÂMINA: 8,70M3) E CAMINHÃO BASCULANTE DE 14M3, DMT ATÉ 200M. AF_07/2020 | M3 | 18,67 | 53% | 18,48 | 53% |
| Grupo Escavação Vertical a Céu Aberto (clique para acessar o caderno técnico) | | | | | | |
| 101206 | ESCAVAÇÃO VERTICAL PARA EDIFICAÇÃO, COM CARGA, DESCARGA E TRANSPORTE DE SOLO DE 1ª CATEGORIA, COM ESCAVADEIRA HIDRÁULICA (CAÇAMBA: 0,8 M³ / 111 HP), FROTA DE 3 CAMINHÕES BASCULANTES DE 14 M³, DMT ATÉ 1 KM E VELOCIDADE MÉDIA 14 KM/H. AF_05/2020 | M3 | 13,28 | 43% | 13,11 | 44% |
| 101210 | ESCAVAÇÃO VERTICAL PARA EDIFICAÇÃO, COM CARGA, DESCARGA E TRANSPORTE DE SOLO DE 1ª CATEGORIA, COM ESCAVADEIRA HIDRÁULICA (CAÇAMBA: 0,8 M³ / 111 HP), FROTA DE 4 CAMINHÕES BASCULANTES DE 14 M³, DMT DE 1,5 KM E VELOCIDADE MÉDIA 18 KM/H. AF_05/2020 | M3 | 18,60 | 40% | 18,42 | 41% |
| 101211 | ESCAVAÇÃO VERTICAL PARA EDIFICAÇÃO, COM CARGA, DESCARGA E TRANSPORTE DE SOLO DE 1ª CATEGORIA, COM ESCAVADEIRA HIDRÁULICA (CAÇAMBA: 0,8 M³ / 111 HP), FROTA DE 4 CAMINHÕES BASCULANTES DE 14 M³, DMT DE 2 KM E VELOCIDADE MÉDIA 19 KM/H. AF_05/2020 | M3 | 19,97 | 40% | 19,77 | 40% |
| 101215 | ESCAVAÇÃO VERTICAL PARA EDIFICAÇÃO, COM CARGA, DESCARGA E TRANSPORTE DE SOLO DE 1ª CATEGORIA, COM ESCAVADEIRA HIDRÁULICA (CAÇAMBA: 0,8 M³ / 111 HP), FROTA DE 4 CAMINHÕES BASCULANTES DE 18 M³, DMT DE 1,5 KM E VELOCIDADE MÉDIA 18 KM/H. AF_05/2020 | M3 | 17,87 | 41% | 17,70 | 41% |
| 101216 | ESCAVAÇÃO VERTICAL PARA EDIFICAÇÃO, COM CARGA, DESCARGA E TRANSPORTE DE SOLO DE 1ª CATEGORIA, COM ESCAVADEIRA HIDRÁULICA (CAÇAMBA: 0,8 M³ / 111 HP), FROTA DE 4 CAMINHÕES BASCULANTES DE 18 M³, DMT DE 2 KM E VELOCIDADE MÉDIA 19 KM/H. AF_05/2020 | M3 | 18,75 | 40% | 18,57 | 40% |
| 101212 | ESCAVAÇÃO VERTICAL PARA EDIFICAÇÃO, COM CARGA, DESCARGA E TRANSPORTE DE SOLO DE 1ª CATEGORIA, COM ESCAVADEIRA HIDRÁULICA (CAÇAMBA: 0,8 M³ / 111 HP), FROTA DE 5 CAMINHÕES BASCULANTES DE 14 M³, DMT DE 3 KM E VELOCIDADE MÉDIA 20 KM/H. AF_05/2020 | M3 | 23,31 | 40% | 23,08 | 41% |
| 101217 | ESCAVAÇÃO VERTICAL PARA EDIFICAÇÃO, COM CARGA, DESCARGA E TRANSPORTE DE SOLO DE 1ª CATEGORIA, COM ESCAVADEIRA HIDRÁULICA (CAÇAMBA: 0,8 M³ / 111 HP), FROTA DE 5 CAMINHÕES BASCULANTES DE 18 M³, DMT DE 3 KM E VELOCIDADE MÉDIA 20 KM/H. AF_05/2020 | M3 | 21,85 | 40% | 21,64 | 40% |
| 101218 | ESCAVAÇÃO VERTICAL PARA EDIFICAÇÃO, COM CARGA, DESCARGA E TRANSPORTE DE SOLO DE 1ª CATEGORIA, COM ESCAVADEIRA HIDRÁULICA (CAÇAMBA: 0,8 M³ / 111 HP), FROTA DE 5 CAMINHÕES BASCULANTES DE 18 M³, DMT DE 4 KM E VELOCIDADE MÉDIA 22 KM/H. AF_05/2020 | M3 | 23,13 | 39% | 22,92 | 40% |
| 101213 | ESCAVAÇÃO VERTICAL PARA EDIFICAÇÃO, COM CARGA, DESCARGA E TRANSPORTE DE SOLO DE 1ª CATEGORIA, COM ESCAVADEIRA HIDRÁULICA (CAÇAMBA: 0,8 M³ / 111 HP), FROTA DE 6 CAMINHÕES BASCULANTES DE 14 M³, DMT DE 4 KM E VELOCIDADE MÉDIA 22 KM/H. AF_05/2020 | M3 | 26,06 | 41% | 25,80 | 41% |
| 101219 | ESCAVAÇÃO VERTICAL PARA EDIFICAÇÃO, COM CARGA, DESCARGA E TRANSPORTE DE SOLO DE 1ª CATEGORIA, COM ESCAVADEIRA HIDRÁULICA (CAÇAMBA: 0,8 M³ / 111 HP), FROTA DE 6 CAMINHÕES BASCULANTES DE 18 M³, DMT DE 6 KM E VELOCIDADE MÉDIA 22 KM/H. AF_05/2020 | M3 | 28,07 | 39% | 27,82 | 39% |
| 101214 | ESCAVAÇÃO VERTICAL PARA EDIFICAÇÃO, COM CARGA, DESCARGA E TRANSPORTE DE SOLO DE 1ª CATEGORIA, COM ESCAVADEIRA HIDRÁULICA (CAÇAMBA: 0,8 M³ / 111 HP), FROTA DE 7 CAMINHÕES BASCULANTES DE 14 M³, DMT DE 6 KM E VELOCIDADE MÉDIA 22 KM/H. AF_05/2020 | M3 | 31,53 | 40% | 31,24 | 40% |
| 101254 | ESCAVAÇÃO VERTICAL PARA EDIFICAÇÃO, COM CARGA, DESCARGA E TRANSPORTE DE SOLO DE 1ª CATEGORIA, COM ESCAVADEIRA HIDRÁULICA (CAÇAMBA: 0,8 M³ / 111 HP), FROTA DE 3 CAMINHÕES BASCULANTES DE 10 M³, DMT ATÉ 1 KM E VELOCIDADE MÉDIA 14 KM/H. AF_05/2020 | M3 | 13,51 | 41% | 13,35 | 41% |
| 101256 | ESCAVAÇÃO VERTICAL PARA EDIFICAÇÃO, COM CARGA, DESCARGA E TRANSPORTE DE SOLO DE 1ª CATEGORIA, COM ESCAVADEIRA HIDRÁULICA (CAÇAMBA: 0,8 M³ / 111 HP), FROTA DE 5 CAMINHÕES BASCULANTES DE 10 M³, DMT DE 1,5 KM E VELOCIDADE MÉDIA 18 KM/H. AF_05/2020 | M3 | 20,90 | 40% | 20,65 | 40% |

RELATÓRIO DE CUSTOS DE COMPOSIÇÕES

Encargos sociais SEM desoneração:

Horista: **110,11%**Mensalista: **70,19%**Mês de Referência: **03/2025**Localidade: **BRASILIA - DF**

Encargos sociais COM desoneração:

Horista: **88,17%**Mensalista: **52,39%**Data de emissão: **11/04/2025**

| Código | Descrição da Composição | Unid. | Custo Total (R\$) | | | |
|--------|--|-------|-------------------|-----|-----------------|-----|
| | | | SEM desoneração | %AS | COM desoneração | %AS |
| 101257 | ESCAVAÇÃO VERTICAL PARA EDIFICAÇÃO, COM CARGA, DESCARGA E TRANSPORTE DE SOLO DE 1ª CATEGORIA, COM ESCAVADEIRA HIDRÁULICA (CAÇAMBA: 0,8 M³ / 111 HP), FROTA DE 5 CAMINHÕES BASCULANTES DE 10 M³, DMT DE 2 KM E VELOCIDADE MÉDIA 19 KM/H. AF_05/2020 | M3 | 22,04 | 39% | 21,80 | 39% |
| 101258 | ESCAVAÇÃO VERTICAL PARA EDIFICAÇÃO, COM CARGA, DESCARGA E TRANSPORTE DE SOLO DE 1ª CATEGORIA, COM ESCAVADEIRA HIDRÁULICA (CAÇAMBA: 0,8 M³ / 111 HP), FROTA DE 6 CAMINHÕES BASCULANTES DE 10 M³, DMT DE 3 KM E VELOCIDADE MÉDIA 20 KM/H. AF_05/2020 | M3 | 25,57 | 39% | 25,30 | 39% |
| 101259 | ESCAVAÇÃO VERTICAL PARA EDIFICAÇÃO, COM CARGA, DESCARGA E TRANSPORTE DE SOLO DE 1ª CATEGORIA, COM ESCAVADEIRA HIDRÁULICA (CAÇAMBA: 0,8 M³ / 111 HP), FROTA DE 7 CAMINHÕES BASCULANTES DE 10 M³, DMT DE 4 KM E VELOCIDADE MÉDIA 22 KM/H. AF_05/2020 | M3 | 28,43 | 39% | 28,11 | 39% |
| 101260 | ESCAVAÇÃO VERTICAL PARA EDIFICAÇÃO, COM CARGA, DESCARGA E TRANSPORTE DE SOLO DE 1ª CATEGORIA, COM ESCAVADEIRA HIDRÁULICA (CAÇAMBA: 0,8 M³ / 111 HP), FROTA DE 9 CAMINHÕES BASCULANTES DE 10 M³, DMT DE 6 KM E VELOCIDADE MÉDIA 22 KM/H. AF_05/2020 | M3 | 35,56 | 39% | 35,17 | 39% |
| 101208 | ESCAVAÇÃO VERTICAL PARA EDIFICAÇÃO, COM CARGA, DESCARGA E TRANSPORTE DE SOLO DE 1ª CATEGORIA, COM ESCAVADEIRA HIDRÁULICA (CAÇAMBA: 1,2 M³ / 155 HP), FROTA DE 3 CAMINHÕES BASCULANTES DE 14 M³, DMT ATÉ 1 KM E VELOCIDADE MÉDIA 14 KM/H. AF_05/2020 | M3 | 11,24 | 42% | 11,12 | 42% |
| 101209 | ESCAVAÇÃO VERTICAL PARA EDIFICAÇÃO, COM CARGA, DESCARGA E TRANSPORTE DE SOLO DE 1ª CATEGORIA, COM ESCAVADEIRA HIDRÁULICA (CAÇAMBA: 1,2 M³ / 155 HP), FROTA DE 3 CAMINHÕES BASCULANTES DE 18 M³, DMT ATÉ 1 KM E VELOCIDADE MÉDIA 14 KM/H. AF_05/2020 | M3 | 10,44 | 41% | 10,34 | 42% |
| 101220 | ESCAVAÇÃO VERTICAL PARA EDIFICAÇÃO, COM CARGA, DESCARGA E TRANSPORTE DE SOLO DE 1ª CATEGORIA, COM ESCAVADEIRA HIDRÁULICA (CAÇAMBA: 1,2 M³ / 155 HP), FROTA DE 5 CAMINHÕES BASCULANTES DE 14 M³, DMT DE 1,5 KM E VELOCIDADE MÉDIA 18 KM/H. AF_05/2020 | M3 | 17,56 | 40% | 17,40 | 41% |
| 101221 | ESCAVAÇÃO VERTICAL PARA EDIFICAÇÃO, COM CARGA, DESCARGA E TRANSPORTE DE SOLO DE 1ª CATEGORIA, COM ESCAVADEIRA HIDRÁULICA (CAÇAMBA: 1,2 M³ / 155 HP), FROTA DE 5 CAMINHÕES BASCULANTES DE 14 M³, DMT DE 2 KM E VELOCIDADE MÉDIA 19 KM/H. AF_05/2020 | M3 | 18,57 | 40% | 18,40 | 40% |
| 101225 | ESCAVAÇÃO VERTICAL PARA EDIFICAÇÃO, COM CARGA, DESCARGA E TRANSPORTE DE SOLO DE 1ª CATEGORIA, COM ESCAVADEIRA HIDRÁULICA (CAÇAMBA: 1,2 M³ / 155 HP), FROTA DE 5 CAMINHÕES BASCULANTES DE 18 M³, DMT DE 1,5 KM E VELOCIDADE MÉDIA 18 KM/H. AF_05/2020 | M3 | 16,14 | 40% | 15,99 | 40% |
| 101226 | ESCAVAÇÃO VERTICAL PARA EDIFICAÇÃO, COM CARGA, DESCARGA E TRANSPORTE DE SOLO DE 1ª CATEGORIA, COM ESCAVADEIRA HIDRÁULICA (CAÇAMBA: 1,2 M³ / 155 HP), FROTA DE 5 CAMINHÕES BASCULANTES DE 18 M³, DMT DE 2 KM E VELOCIDADE MÉDIA 19 KM/H. AF_05/2020 | M3 | 17,01 | 39% | 16,87 | 40% |
| 101222 | ESCAVAÇÃO VERTICAL PARA EDIFICAÇÃO, COM CARGA, DESCARGA E TRANSPORTE DE SOLO DE 1ª CATEGORIA, COM ESCAVADEIRA HIDRÁULICA (CAÇAMBA: 1,2 M³ / 155 HP), FROTA DE 6 CAMINHÕES BASCULANTES DE 14 M³, DMT DE 3 KM E VELOCIDADE MÉDIA 20 KM/H. AF_05/2020 | M3 | 21,59 | 40% | 21,40 | 40% |
| 101227 | ESCAVAÇÃO VERTICAL PARA EDIFICAÇÃO, COM CARGA, DESCARGA E TRANSPORTE DE SOLO DE 1ª CATEGORIA, COM ESCAVADEIRA HIDRÁULICA (CAÇAMBA: 1,2 M³ / 155 HP), FROTA DE 6 CAMINHÕES BASCULANTES DE 18 M³, DMT DE 3 KM E VELOCIDADE MÉDIA 20 KM/H. AF_05/2020 | M3 | 19,73 | 39% | 19,57 | 40% |
| 101228 | ESCAVAÇÃO VERTICAL PARA EDIFICAÇÃO, COM CARGA, DESCARGA E TRANSPORTE DE SOLO DE 1ª CATEGORIA, COM ESCAVADEIRA HIDRÁULICA (CAÇAMBA: 1,2 M³ / 155 HP), FROTA DE 6 CAMINHÕES BASCULANTES DE 18 M³, DMT DE 4 KM E VELOCIDADE MÉDIA 22 KM/H. AF_05/2020 | M3 | 21,06 | 38% | 20,89 | 39% |
| 101223 | ESCAVAÇÃO VERTICAL PARA EDIFICAÇÃO, COM CARGA, DESCARGA E TRANSPORTE DE SOLO DE 1ª CATEGORIA, COM ESCAVADEIRA HIDRÁULICA (CAÇAMBA: 1,2 M³ / 155 HP), FROTA DE 7 CAMINHÕES BASCULANTES DE 14 M³, DMT DE 4 KM E VELOCIDADE MÉDIA 22 KM/H. AF_05/2020 | M3 | 24,04 | 40% | 23,82 | 40% |
| 101229 | ESCAVAÇÃO VERTICAL PARA EDIFICAÇÃO, COM CARGA, DESCARGA E TRANSPORTE DE SOLO DE 1ª CATEGORIA, COM ESCAVADEIRA HIDRÁULICA (CAÇAMBA: 1,2 M³ / 155 HP), FROTA DE 8 CAMINHÕES BASCULANTES DE 18 M³, DMT DE 6 KM E VELOCIDADE MÉDIA 22 KM/H. AF_05/2020 | M3 | 26,56 | 38% | 26,35 | 39% |
| 101224 | ESCAVAÇÃO VERTICAL PARA EDIFICAÇÃO, COM CARGA, DESCARGA E TRANSPORTE DE SOLO DE 1ª CATEGORIA, COM ESCAVADEIRA HIDRÁULICA (CAÇAMBA: 1,2 M³ / 155 HP), FROTA DE 9 CAMINHÕES BASCULANTES DE 14 M³, DMT DE 6 KM E VELOCIDADE MÉDIA 22 KM/H. AF_05/2020 | M3 | 30,16 | 39% | 29,89 | 40% |
| 101265 | ESCAVAÇÃO VERTICAL PARA EDIFICAÇÃO, COM CARGA, DESCARGA E TRANSPORTE DE SOLO DE 1ª CATEGORIA, COM ESCAVADEIRA HIDRÁULICA (CAÇAMBA: 1,2 M³ / 155 HP), FROTA DE 10 CAMINHÕES BASCULANTES DE 10 M³, DMT DE 6 KM E VELOCIDADE MÉDIA 22 KM/H. AF_05/2020 | M3 | 33,47 | 38% | 33,12 | 38% |

RELATÓRIO DE CUSTOS DE COMPOSIÇÕES

Encargos sociais SEM desoneração:

Horista: **110,11%**Mensalista: **70,19%**Mês de Referência: **03/2025**Localidade: **BRASILIA - DF**

Encargos sociais COM desoneração:

Horista: **88,17%**Mensalista: **52,39%**Data de emissão: **11/04/2025**

| Código | Descrição da Composição | Unid. | Custo Total (R\$) | | | |
|--------|--|-------|-------------------|-----|-----------------|-----|
| | | | SEM desoneração | %AS | COM desoneração | %AS |
| 101255 | ESCAVAÇÃO VERTICAL PARA EDIFICAÇÃO, COM CARGA, DESCARGA E TRANSPORTE DE SOLO DE 1ª CATEGORIA, COM ESCAVADEIRA HIDRÁULICA (CAÇAMBA: 1,2 M³ / 155HP), FROTA DE 3 CAMINHÕES BASCULANTES DE 10 M³, DMT ATÉ 1 KM E VELOCIDADE MÉDIA 14 KM/H. AF_05/2020 | M3 | 11,97 | 40% | 11,83 | 40% |
| 101261 | ESCAVAÇÃO VERTICAL PARA EDIFICAÇÃO, COM CARGA, DESCARGA E TRANSPORTE DE SOLO DE 1ª CATEGORIA, COM ESCAVADEIRA HIDRÁULICA (CAÇAMBA: 1,2 M³ / 155HP), FROTA DE 6 CAMINHÕES BASCULANTES DE 10 M³, DMT DE 1,5 KM E VELOCIDADE MÉDIA 18 KM/H. AF_05/2020 | M3 | 19,82 | 39% | 19,59 | 40% |
| 101262 | ESCAVAÇÃO VERTICAL PARA EDIFICAÇÃO, COM CARGA, DESCARGA E TRANSPORTE DE SOLO DE 1ª CATEGORIA, COM ESCAVADEIRA HIDRÁULICA (CAÇAMBA: 1,2 M³ / 155HP), FROTA DE 6 CAMINHÕES BASCULANTES DE 10 M³, DMT DE 2 KM E VELOCIDADE MÉDIA 19 KM/H. AF_05/2020 | M3 | 20,93 | 39% | 20,70 | 39% |
| 101263 | ESCAVAÇÃO VERTICAL PARA EDIFICAÇÃO, COM CARGA, DESCARGA E TRANSPORTE DE SOLO DE 1ª CATEGORIA, COM ESCAVADEIRA HIDRÁULICA (CAÇAMBA: 1,2 M³ / 155HP), FROTA DE 7 CAMINHÕES BASCULANTES DE 10 M³, DMT DE 3 KM E VELOCIDADE MÉDIA 20 KM/H. AF_05/2020 | M3 | 24,22 | 38% | 23,95 | 39% |
| 101264 | ESCAVAÇÃO VERTICAL PARA EDIFICAÇÃO, COM CARGA, DESCARGA E TRANSPORTE DE SOLO DE 1ª CATEGORIA, COM ESCAVADEIRA HIDRÁULICA (CAÇAMBA: 1,2 M³ / 155HP), FROTA DE 8 CAMINHÕES BASCULANTES DE 10 M³, DMT DE 4 KM E VELOCIDADE MÉDIA 22 KM/H. AF_05/2020 | M3 | 26,85 | 38% | 26,56 | 39% |
| 101207 | ESCAVAÇÃO VERTICAL PARA EDIFICAÇÃO, COM CARGA, DESCARGA E TRANSPORTE DE SOLO DE 1ª CATEGORIA, COM ESCAVADEIRA HIDRÁULICA (CAÇAMBA: 0,8 M³ / 111 HP), FROTA DE 2 CAMINHÕES BASCULANTES DE 18 M³, DMT ATÉ 1 KM E VELOCIDADE MÉDIA 14 KM/H. AF_05/2020 | M3 | 11,49 | 40% | 11,37 | 41% |
| 101230 | ESCAVAÇÃO VERTICAL PARA INFRAESTRUTURA, COM CARGA, DESCARGA E TRANSPORTE DE SOLO DE 1ª CATEGORIA, COM ESCAVADEIRA HIDRÁULICA (CAÇAMBA: 0,8 M³ / 111 HP), FROTA DE 3 CAMINHÕES BASCULANTES DE 14 M³, DMT ATÉ 1 KM E VELOCIDADE MÉDIA 14 KM/H. AF_05/2020 | M3 | 11,71 | 42% | 11,58 | 43% |
| 101231 | ESCAVAÇÃO VERTICAL PARA INFRAESTRUTURA, COM CARGA, DESCARGA E TRANSPORTE DE SOLO DE 1ª CATEGORIA, COM ESCAVADEIRA HIDRÁULICA (CAÇAMBA: 0,8 M³ / 111 HP), FROTA DE 3 CAMINHÕES BASCULANTES DE 18 M³, DMT ATÉ 1 KM E VELOCIDADE MÉDIA 14 KM/H. AF_05/2020 | M3 | 11,14 | 42% | 11,02 | 42% |
| 101272 | ESCAVAÇÃO VERTICAL PARA INFRAESTRUTURA, COM CARGA, DESCARGA E TRANSPORTE DE SOLO DE 1ª CATEGORIA, COM ESCAVADEIRA HIDRÁULICA (CAÇAMBA: 0,8 M³ / 111 HP), FROTA DE 10 CAMINHÕES BASCULANTES DE 10 M³, DMT DE 6 KM E VELOCIDADE MÉDIA 22 KM/H. AF_05/2020 | M3 | 33,97 | 38% | 33,60 | 39% |
| 101266 | ESCAVAÇÃO VERTICAL PARA INFRAESTRUTURA, COM CARGA, DESCARGA E TRANSPORTE DE SOLO DE 1ª CATEGORIA, COM ESCAVADEIRA HIDRÁULICA (CAÇAMBA: 0,8 M³ / 111 HP), FROTA DE 3 CAMINHÕES BASCULANTES DE 10 M³, DMT ATÉ 1 KM E VELOCIDADE MÉDIA 14 KM/H. AF_05/2020 | M3 | 12,01 | 40% | 11,87 | 41% |
| 101239 | ESCAVAÇÃO VERTICAL PARA INFRAESTRUTURA, COM CARGA, DESCARGA E TRANSPORTE DE SOLO DE 1ª CATEGORIA, COM ESCAVADEIRA HIDRÁULICA (CAÇAMBA: 0,8 M³ / 111 HP), FROTA DE 4 CAMINHÕES BASCULANTES DE 18 M³, DMT DE 1,5 KM E VELOCIDADE MÉDIA 18 KM/H. AF_05/2020 | M3 | 16,04 | 39% | 15,89 | 40% |
| 101240 | ESCAVAÇÃO VERTICAL PARA INFRAESTRUTURA, COM CARGA, DESCARGA E TRANSPORTE DE SOLO DE 1ª CATEGORIA, COM ESCAVADEIRA HIDRÁULICA (CAÇAMBA: 0,8 M³ / 111 HP), FROTA DE 4 CAMINHÕES BASCULANTES DE 18 M³, DMT DE 2 KM E VELOCIDADE MÉDIA 19 KM/H. AF_05/2020 | M3 | 16,94 | 39% | 16,79 | 39% |
| 101268 | ESCAVAÇÃO VERTICAL PARA INFRAESTRUTURA, COM CARGA, DESCARGA E TRANSPORTE DE SOLO DE 1ª CATEGORIA, COM ESCAVADEIRA HIDRÁULICA (CAÇAMBA: 0,8 M³ / 111 HP), FROTA DE 5 CAMINHÕES BASCULANTES DE 10 M³, DMT DE 1,5 KM E VELOCIDADE MÉDIA 18 KM/H. AF_05/2020 | M3 | 19,00 | 39% | 18,79 | 39% |
| 101234 | ESCAVAÇÃO VERTICAL PARA INFRAESTRUTURA, COM CARGA, DESCARGA E TRANSPORTE DE SOLO DE 1ª CATEGORIA, COM ESCAVADEIRA HIDRÁULICA (CAÇAMBA: 0,8 M³ / 111 HP), FROTA DE 5 CAMINHÕES BASCULANTES DE 14 M³, DMT DE 1,5 KM E VELOCIDADE MÉDIA 18 KM/H. AF_05/2020 | M3 | 18,25 | 41% | 18,06 | 42% |
| 101235 | ESCAVAÇÃO VERTICAL PARA INFRAESTRUTURA, COM CARGA, DESCARGA E TRANSPORTE DE SOLO DE 1ª CATEGORIA, COM ESCAVADEIRA HIDRÁULICA (CAÇAMBA: 0,8 M³ / 111 HP), FROTA DE 5 CAMINHÕES BASCULANTES DE 14 M³, DMT DE 2 KM E VELOCIDADE MÉDIA 19 KM/H. AF_05/2020 | M3 | 19,23 | 40% | 19,04 | 41% |
| 101241 | ESCAVAÇÃO VERTICAL PARA INFRAESTRUTURA, COM CARGA, DESCARGA E TRANSPORTE DE SOLO DE 1ª CATEGORIA, COM ESCAVADEIRA HIDRÁULICA (CAÇAMBA: 0,8 M³ / 111 HP), FROTA DE 5 CAMINHÕES BASCULANTES DE 18 M³, DMT DE 3 KM E VELOCIDADE MÉDIA 20 KM/H. AF_05/2020 | M3 | 19,80 | 39% | 19,63 | 39% |
| 101269 | ESCAVAÇÃO VERTICAL PARA INFRAESTRUTURA, COM CARGA, DESCARGA E TRANSPORTE DE SOLO DE 1ª CATEGORIA, COM ESCAVADEIRA HIDRÁULICA (CAÇAMBA: 0,8 M³ / 111 HP), FROTA DE 6 CAMINHÕES BASCULANTES DE 10 M³, DMT DE 2 KM E VELOCIDADE MÉDIA 19 KM/H. AF_05/2020 | M3 | 21,16 | 39% | 20,92 | 39% |

RELATÓRIO DE CUSTOS DE COMPOSIÇÕES

Encargos sociais SEM desoneração:

Horista: **110,11%**Mensalista: **70,19%**Mês de Referência: **03/2025**Localidade: **BRASILIA - DF**

Encargos sociais COM desoneração:

Horista: **88,17%**Mensalista: **52,39%**Data de emissão: **11/04/2025**

| Código | Descrição da Composição | Unid. | Custo Total (R\$) | | | |
|--------|---|-------|-------------------|-----|-----------------|-----|
| | | | SEM desoneração | %AS | COM desoneração | %AS |
| 101236 | ESCAVAÇÃO VERTICAL PARA INFRAESTRUTURA, COM CARGA, DESCARGA E TRANSPORTE DE SOLO DE 1ª CATEGORIA, COM ESCAVADEIRA HIDRÁULICA (CAÇAMBA: 0,8 M³ / 111HP), FROTA DE 6 CAMINHÕES BASCULANTES DE 14 M³, DMT DE 3 KM E VELOCIDADE MÉDIA 20 KM/H. AF_05/2020 | M3 | 22,40 | 40% | 22,19 | 41% |
| 101237 | ESCAVAÇÃO VERTICAL PARA INFRAESTRUTURA, COM CARGA, DESCARGA E TRANSPORTE DE SOLO DE 1ª CATEGORIA, COM ESCAVADEIRA HIDRÁULICA (CAÇAMBA: 0,8 M³ / 111HP), FROTA DE 6 CAMINHÕES BASCULANTES DE 14 M³, DMT DE 4 KM E VELOCIDADE MÉDIA 22 KM/H. AF_05/2020 | M3 | 23,88 | 39% | 23,66 | 40% |
| 101242 | ESCAVAÇÃO VERTICAL PARA INFRAESTRUTURA, COM CARGA, DESCARGA E TRANSPORTE DE SOLO DE 1ª CATEGORIA, COM ESCAVADEIRA HIDRÁULICA (CAÇAMBA: 0,8 M³ / 111HP), FROTA DE 6 CAMINHÕES BASCULANTES DE 18 M³, DMT DE 4 KM E VELOCIDADE MÉDIA 22 KM/H. AF_05/2020 | M3 | 22,13 | 39% | 21,93 | 40% |
| 101270 | ESCAVAÇÃO VERTICAL PARA INFRAESTRUTURA, COM CARGA, DESCARGA E TRANSPORTE DE SOLO DE 1ª CATEGORIA, COM ESCAVADEIRA HIDRÁULICA (CAÇAMBA: 0,8 M³ / 111HP), FROTA DE 7 CAMINHÕES BASCULANTES DE 10 M³, DMT DE 3 KM E VELOCIDADE MÉDIA 20 KM/H. AF_05/2020 | M3 | 24,53 | 39% | 24,25 | 39% |
| 101243 | ESCAVAÇÃO VERTICAL PARA INFRAESTRUTURA, COM CARGA, DESCARGA E TRANSPORTE DE SOLO DE 1ª CATEGORIA, COM ESCAVADEIRA HIDRÁULICA (CAÇAMBA: 0,8 M³ / 111HP), FROTA DE 7 CAMINHÕES BASCULANTES DE 18 M³, DMT DE 6 KM E VELOCIDADE MÉDIA 22 KM/H. AF_05/2020 | M3 | 26,85 | 38% | 26,62 | 39% |
| 101271 | ESCAVAÇÃO VERTICAL PARA INFRAESTRUTURA, COM CARGA, DESCARGA E TRANSPORTE DE SOLO DE 1ª CATEGORIA, COM ESCAVADEIRA HIDRÁULICA (CAÇAMBA: 0,8 M³ / 111HP), FROTA DE 8 CAMINHÕES BASCULANTES DE 10 M³, DMT DE 4 KM E VELOCIDADE MÉDIA 22 KM/H. AF_05/2020 | M3 | 27,21 | 39% | 26,90 | 39% |
| 101238 | ESCAVAÇÃO VERTICAL PARA INFRAESTRUTURA, COM CARGA, DESCARGA E TRANSPORTE DE SOLO DE 1ª CATEGORIA, COM ESCAVADEIRA HIDRÁULICA (CAÇAMBA: 0,8 M³ / 111HP), FROTA DE 8 CAMINHÕES BASCULANTES DE 14 M³, DMT DE 6 KM E VELOCIDADE MÉDIA 22 KM/H. AF_05/2020 | M3 | 30,22 | 39% | 29,94 | 40% |
| 101232 | ESCAVAÇÃO VERTICAL PARA INFRAESTRUTURA, COM CARGA, DESCARGA E TRANSPORTE DE SOLO DE 1ª CATEGORIA, COM ESCAVADEIRA HIDRÁULICA (CAÇAMBA: 1,2 M³ / 155 HP), FROTA DE 3 CAMINHÕES BASCULANTES DE 14 M³, DMT ATÉ 1 KM E VELOCIDADE MÉDIA 14 KM/H. AF_05/2020 | M3 | 10,04 | 41% | 9,96 | 41% |
| 101233 | ESCAVAÇÃO VERTICAL PARA INFRAESTRUTURA, COM CARGA, DESCARGA E TRANSPORTE DE SOLO DE 1ª CATEGORIA, COM ESCAVADEIRA HIDRÁULICA (CAÇAMBA: 1,2 M³ / 155 HP), FROTA DE 3 CAMINHÕES BASCULANTES DE 18 M³, DMT ATÉ 1 KM E VELOCIDADE MÉDIA 14 KM/H. AF_05/2020 | M3 | 9,27 | 40% | 9,18 | 41% |
| 101248 | ESCAVAÇÃO VERTICAL PARA INFRAESTRUTURA, COM CARGA, DESCARGA E TRANSPORTE DE SOLO DE 1ª CATEGORIA, COM ESCAVADEIRA HIDRÁULICA (CAÇAMBA: 1,2 M³ / 155HP), FROTA DE 10 CAMINHÕES BASCULANTES DE 14 M³, DMT DE 6 KM E VELOCIDADE MÉDIA 22 KM/H. AF_05/2020 | M3 | 28,89 | 39% | 28,65 | 39% |
| 101277 | ESCAVAÇÃO VERTICAL PARA INFRAESTRUTURA, COM CARGA, DESCARGA E TRANSPORTE DE SOLO DE 1ª CATEGORIA, COM ESCAVADEIRA HIDRÁULICA (CAÇAMBA: 1,2 M³ / 155HP), FROTA DE 12 CAMINHÕES BASCULANTES DE 10 M³, DMT DE 6 KM E VELOCIDADE MÉDIA 22 KM/H. AF_05/2020 | M3 | 32,93 | 38% | 32,57 | 38% |
| 101267 | ESCAVAÇÃO VERTICAL PARA INFRAESTRUTURA, COM CARGA, DESCARGA E TRANSPORTE DE SOLO DE 1ª CATEGORIA, COM ESCAVADEIRA HIDRÁULICA (CAÇAMBA: 1,2 M³ / 155HP), FROTA DE 4 CAMINHÕES BASCULANTES DE 10 M³, DMT ATÉ 1 KM E VELOCIDADE MÉDIA 14 KM/H. AF_05/2020 | M3 | 11,58 | 41% | 11,43 | 41% |
| 101249 | ESCAVAÇÃO VERTICAL PARA INFRAESTRUTURA, COM CARGA, DESCARGA E TRANSPORTE DE SOLO DE 1ª CATEGORIA, COM ESCAVADEIRA HIDRÁULICA (CAÇAMBA: 1,2 M³ / 155HP), FROTA DE 5 CAMINHÕES BASCULANTES DE 18 M³, DMT DE 1,5 KM E VELOCIDADE MÉDIA 18 KM/H. AF_05/2020 | M3 | 14,69 | 39% | 14,57 | 39% |
| 101273 | ESCAVAÇÃO VERTICAL PARA INFRAESTRUTURA, COM CARGA, DESCARGA E TRANSPORTE DE SOLO DE 1ª CATEGORIA, COM ESCAVADEIRA HIDRÁULICA (CAÇAMBA: 1,2 M³ / 155HP), FROTA DE 6 CAMINHÕES BASCULANTES DE 10 M³, DMT DE 1,5 KM E VELOCIDADE MÉDIA 18 KM/H. AF_05/2020 | M3 | 18,19 | 38% | 17,99 | 39% |
| 101245 | ESCAVAÇÃO VERTICAL PARA INFRAESTRUTURA, COM CARGA, DESCARGA E TRANSPORTE DE SOLO DE 1ª CATEGORIA, COM ESCAVADEIRA HIDRÁULICA (CAÇAMBA: 1,2 M³ / 155HP), FROTA DE 6 CAMINHÕES BASCULANTES DE 14 M³, DMT DE 2 KM E VELOCIDADE MÉDIA 19 KM/H. AF_05/2020 | M3 | 17,87 | 40% | 17,73 | 40% |
| 101250 | ESCAVAÇÃO VERTICAL PARA INFRAESTRUTURA, COM CARGA, DESCARGA E TRANSPORTE DE SOLO DE 1ª CATEGORIA, COM ESCAVADEIRA HIDRÁULICA (CAÇAMBA: 1,2 M³ / 155HP), FROTA DE 6 CAMINHÕES BASCULANTES DE 18 M³, DMT DE 2 KM E VELOCIDADE MÉDIA 19 KM/H. AF_05/2020 | M3 | 16,32 | 39% | 16,17 | 40% |
| 101251 | ESCAVAÇÃO VERTICAL PARA INFRAESTRUTURA, COM CARGA, DESCARGA E TRANSPORTE DE SOLO DE 1ª CATEGORIA, COM ESCAVADEIRA HIDRÁULICA (CAÇAMBA: 1,2 M³ / 155HP), FROTA DE 6 CAMINHÕES BASCULANTES DE 18 M³, DMT DE 3 KM E VELOCIDADE MÉDIA 20 KM/H. AF_05/2020 | M3 | 18,57 | 39% | 18,42 | 39% |

RELATÓRIO DE CUSTOS DE COMPOSIÇÕES

Encargos sociais SEM desoneração:

Horista: **110,11%**Mensalista: **70,19%**Mês de Referência: **03/2025**Localidade: **BRASILIA - DF**

Encargos sociais COM desoneração:

Horista: **88,17%**Mensalista: **52,39%**Data de emissão: **11/04/2025**

| Código | Descrição da Composição | Unid. | Custo Total (R\$) | | | |
|---|---|-------|-------------------|-----|-----------------|-----|
| | | | SEM desoneração | %AS | COM desoneração | %AS |
| 101274 | ESCAVAÇÃO VERTICAL PARA INFRAESTRUTURA, COM CARGA, DESCARGA E TRANSPORTE DE SOLO DE 1ª CATEGORIA, COM ESCAVADEIRA HIDRÁULICA (CAÇAMBA: 1,2 M³ / 155HP), FROTA DE 7 CAMINHÕES BASCULANTES DE 10 M³, DMT DE 2 KM E VELOCIDADE MÉDIA 19 KM/H. AF_05/2020 | M3 | 20,11 | 39% | 19,89 | 39% |
| 101246 | ESCAVAÇÃO VERTICAL PARA INFRAESTRUTURA, COM CARGA, DESCARGA E TRANSPORTE DE SOLO DE 1ª CATEGORIA, COM ESCAVADEIRA HIDRÁULICA (CAÇAMBA: 1,2 M³ / 155HP), FROTA DE 7 CAMINHÕES BASCULANTES DE 14 M³, DMT DE 3 KM E VELOCIDADE MÉDIA 20 KM/H. AF_05/2020 | M3 | 20,78 | 39% | 20,60 | 40% |
| 101252 | ESCAVAÇÃO VERTICAL PARA INFRAESTRUTURA, COM CARGA, DESCARGA E TRANSPORTE DE SOLO DE 1ª CATEGORIA, COM ESCAVADEIRA HIDRÁULICA (CAÇAMBA: 1,2 M³ / 155HP), FROTA DE 7 CAMINHÕES BASCULANTES DE 18 M³, DMT DE 4 KM E VELOCIDADE MÉDIA 22 KM/H. AF_05/2020 | M3 | 20,20 | 38% | 20,02 | 39% |
| 101275 | ESCAVAÇÃO VERTICAL PARA INFRAESTRUTURA, COM CARGA, DESCARGA E TRANSPORTE DE SOLO DE 1ª CATEGORIA, COM ESCAVADEIRA HIDRÁULICA (CAÇAMBA: 1,2 M³ / 155HP), FROTA DE 8 CAMINHÕES BASCULANTES DE 10 M³, DMT DE 3 KM E VELOCIDADE MÉDIA 20 KM/H. AF_05/2020 | M3 | 23,29 | 38% | 23,05 | 38% |
| 101247 | ESCAVAÇÃO VERTICAL PARA INFRAESTRUTURA, COM CARGA, DESCARGA E TRANSPORTE DE SOLO DE 1ª CATEGORIA, COM ESCAVADEIRA HIDRÁULICA (CAÇAMBA: 1,2 M³ / 155HP), FROTA DE 8 CAMINHÕES BASCULANTES DE 14 M³, DMT DE 4 KM E VELOCIDADE MÉDIA 22 KM/H. AF_05/2020 | M3 | 23,07 | 40% | 22,88 | 40% |
| 101276 | ESCAVAÇÃO VERTICAL PARA INFRAESTRUTURA, COM CARGA, DESCARGA E TRANSPORTE DE SOLO DE 1ª CATEGORIA, COM ESCAVADEIRA HIDRÁULICA (CAÇAMBA: 1,2 M³ / 155HP), FROTA DE 9 CAMINHÕES BASCULANTES DE 10 M³, DMT DE 4 KM E VELOCIDADE MÉDIA 22 KM/H. AF_05/2020 | M3 | 25,75 | 38% | 25,48 | 38% |
| 101253 | ESCAVAÇÃO VERTICAL PARA INFRAESTRUTURA, COM CARGA, DESCARGA E TRANSPORTE DE SOLO DE 1ª CATEGORIA, COM ESCAVADEIRA HIDRÁULICA (CAÇAMBA: 1,2 M³ / 155HP), FROTA DE 9 CAMINHÕES BASCULANTES DE 18 M³, DMT DE 6 KM E VELOCIDADE MÉDIA 22 KM/H. AF_05/2020 | M3 | 25,45 | 38% | 25,24 | 38% |
| 101244 | ESCAVAÇÃO VERTICAL PARA INFRAESTRUTURA, COM CARGA, DESCARGA E TRANSPORTE DE SOLO DE 1ª CATEGORIA, COM ESCAVADEIRA HIDRÁULICA (CAÇAMBA: 1,2 M³ / 155HP), FROTA DE 6 CAMINHÕES BASCULANTES DE 14 M³, DMT DE 1,5 KM E VELOCIDADE MÉDIA 18 KM/H. AF_05/2020 | M3 | 16,89 | 41% | 16,74 | 41% |
| Grupo Escavação de Valas (clique para acessar o caderno técnico) | | | | | | |
| 93358 | ESCAVAÇÃO MANUAL DE VALA. AF_09/2024 | M3 | 93,94 | - | 87,85 | - |
| 90082 | ESCAVAÇÃO MECANIZADA DE VALA COM PROF. ATÉ 1,5 M (MÉDIA MONTANTE E JUSANTE/UMA COMPOSIÇÃO POR TRECHO), ESCAVADEIRA (0,8 M3), LARG. DE 1,5 M A 2,5 M, EM SOLO DE 1A CATEGORIA, EM LOCAIS COM ALTO NÍVEL DE INTERFERÊNCIA. AF_09/2024 | M3 | 9,81 | 50% | 9,61 | 51% |
| 90091 | ESCAVAÇÃO MECANIZADA DE VALA COM PROF. ATÉ 1,5 M (MÉDIA MONTANTE E JUSANTE/UMA COMPOSIÇÃO POR TRECHO), ESCAVADEIRA (0,8 M3), LARG. DE 1,5 M A 2,5 M, EM SOLO DE 1A CATEGORIA, LOCAIS COM BAIXO NÍVEL DE INTERFERÊNCIA. AF_09/2024 | M3 | 6,19 | 50% | 6,05 | 51% |
| 102307 | ESCAVAÇÃO MECANIZADA DE VALA COM PROF. ATÉ 1,5 M (MÉDIA MONTANTE E JUSANTE/UMA COMPOSIÇÃO POR TRECHO), ESCAVADEIRA (0,8 M3), LARG. DE 1,5 M A 2,5 M, EM SOLO DE 2A CATEGORIA, EM LOCAIS COM ALTO NÍVEL DE INTERFERÊNCIA. AF_09/2024 | M3 | 12,27 | 50% | 12,02 | 51% |
| 102315 | ESCAVAÇÃO MECANIZADA DE VALA COM PROF. ATÉ 1,5 M (MÉDIA MONTANTE E JUSANTE/UMA COMPOSIÇÃO POR TRECHO), ESCAVADEIRA (0,8 M3), LARG. DE 1,5 M A 2,5 M, EM SOLO DE 2A CATEGORIA, LOCAIS COM BAIXO NÍVEL DE INTERFERÊNCIA. AF_09/2024 | M3 | 7,73 | 50% | 7,57 | 51% |
| 102283 | ESCAVAÇÃO MECANIZADA DE VALA COM PROF. ATÉ 1,5 M (MÉDIA MONTANTE E JUSANTE/UMA COMPOSIÇÃO POR TRECHO), ESCAVADEIRA (0,8 M3), LARG. DE 1,5 M A 2,5 M, EM SOLO MOLE, EM LOCAIS COM ALTO NÍVEL DE INTERFERÊNCIA. AF_09/2024 | M3 | 12,85 | 50% | 12,58 | 51% |
| 102291 | ESCAVAÇÃO MECANIZADA DE VALA COM PROF. ATÉ 1,5 M (MÉDIA MONTANTE E JUSANTE/UMA COMPOSIÇÃO POR TRECHO), ESCAVADEIRA (0,8 M3), LARG. DE 1,5 M A 2,5 M, EM SOLO MOLE, LOCAIS COM BAIXO NÍVEL DE INTERFERÊNCIA. AF_09/2024 | M3 | 8,09 | 50% | 7,92 | 51% |
| 102276 | ESCAVAÇÃO MECANIZADA DE VALA COM PROF. ATÉ 1,5 M (MÉDIA MONTANTE E JUSANTE/UMA COMPOSIÇÃO POR TRECHO), ESCAVADEIRA (0,8 M3), LARG. MENOR QUE 1,5 M, EM SOLO DE 1A CATEGORIA, EM LOCAIS COM ALTO NÍVEL DE INTERFERÊNCIA. AF_09/2024 | M3 | 11,05 | 50% | 10,81 | 51% |
| 102306 | ESCAVAÇÃO MECANIZADA DE VALA COM PROF. ATÉ 1,5 M (MÉDIA MONTANTE E JUSANTE/UMA COMPOSIÇÃO POR TRECHO), ESCAVADEIRA (0,8 M3), LARG. ATÉ 1,5 M, EM SOLO DE 2A CATEGORIA, EM LOCAIS COM ALTO NÍVEL DE INTERFERÊNCIA. AF_09/2024 | M3 | 13,81 | 50% | 13,53 | 51% |

RELATÓRIO DE CUSTOS DE COMPOSIÇÕES

Encargos sociais SEM desoneração:

Horista: **110,11%**Mensalista: **70,19%**Mês de Referência: **03/2025**Localidade: **BRASILIA - DF**

Encargos sociais COM desoneração:

Horista: **88,17%**Mensalista: **52,39%**Data de emissão: **11/04/2025**

| Código | Descrição da Composição | Unid. | Custo Total (R\$) | | | |
|--------|--|-------|-------------------|-----|-----------------|-----|
| | | | SEM desoneração | %AS | COM desoneração | %AS |
| 102279 | ESCAVAÇÃO MECANIZADA DE VALA COM PROF. ATÉ 1,5 M (MÉDIA MONTANTE E JUSANTE/UMA COMPOSIÇÃO POR TRECHO), ESCAVADEIRA (0,8 M3), LARG. MENOR QUE 1,5 M, EM SOLO DE 1A CATEGORIA, LOCAIS COM BAIXO NÍVEL DE INTERFERÊNCIA. AF_09/2024 | M3 | 6,95 | 50% | 6,81 | 51% |
| 102282 | ESCAVAÇÃO MECANIZADA DE VALA COM PROF. ATÉ 1,5 M (MÉDIA MONTANTE E JUSANTE/UMA COMPOSIÇÃO POR TRECHO), ESCAVADEIRA (0,8 M3), LARG. MENOR QUE 1,5 M, EM SOLO DE MOLE, EM LOCAIS COM ALTO NÍVEL DE INTERFERÊNCIA. AF_09/2024 | M3 | 14,46 | 50% | 14,16 | 51% |
| 102290 | ESCAVAÇÃO MECANIZADA DE VALA COM PROF. ATÉ 1,5 M (MÉDIA MONTANTE E JUSANTE/UMA COMPOSIÇÃO POR TRECHO), ESCAVADEIRA (0,8 M3), LARG. MENOR QUE 1,5 M, EM SOLO MOLE, LOCAIS COM BAIXO NÍVEL DE INTERFERÊNCIA. AF_09/2024 | M3 | 9,11 | 50% | 8,92 | 51% |
| 90100 | ESCAVAÇÃO MECANIZADA DE VALA COM PROF. ATÉ 1,5 M (MÉDIA MONTANTE E JUSANTE/UMA COMPOSIÇÃO POR TRECHO), RETROESCAV. (0,26 M3), LARG. DE 0,8 M A 1,5 M, EM SOLO DE 1A CATEGORIA, EM LOCAIS COM ALTO NÍVEL DE INTERFERÊNCIA. AF_09/2024 | M3 | 13,25 | 38% | 12,86 | 39% |
| 102323 | ESCAVAÇÃO MECANIZADA DE VALA COM PROF. ATÉ 1,5 M (MÉDIA MONTANTE E JUSANTE/UMA COMPOSIÇÃO POR TRECHO), RETROESCAV. (0,26 M3), LARG. DE 0,8 M A 1,5 M, EM SOLO DE 2A CATEGORIA, EM LOCAIS COM ALTO NÍVEL DE INTERFERÊNCIA. AF_09/2024 | M3 | 16,57 | 38% | 16,07 | 39% |
| 102327 | ESCAVAÇÃO MECANIZADA DE VALA COM PROF. ATÉ 1,5 M (MÉDIA MONTANTE E JUSANTE/UMA COMPOSIÇÃO POR TRECHO), RETROESCAV. (0,26 M3), LARG. DE 0,8 M A 1,5 M, EM SOLO DE 2A CATEGORIA, EM LOCAIS COM BAIXO NÍVEL DE INTERFERÊNCIA. AF_09/2024 | M3 | 10,43 | 38% | 10,12 | 39% |
| 102299 | ESCAVAÇÃO MECANIZADA DE VALA COM PROF. ATÉ 1,5 M (MÉDIA MONTANTE E JUSANTE/UMA COMPOSIÇÃO POR TRECHO), RETROESCAV. (0,26 M3), LARG. DE 0,8 M A 1,5 M, EM SOLO MOLE, EM LOCAIS COM ALTO NÍVEL DE INTERFERÊNCIA. AF_09/2024 | M3 | 17,34 | 38% | 16,82 | 39% |
| 102303 | ESCAVAÇÃO MECANIZADA DE VALA COM PROF. ATÉ 1,5 M (MÉDIA MONTANTE E JUSANTE/UMA COMPOSIÇÃO POR TRECHO), RETROESCAV. (0,26 M3), LARG. DE 0,8 M A 1,5 M, EM SOLO MOLE, LOCAIS COM BAIXO NÍVEL DE INTERFERÊNCIA. AF_09/2024 | M3 | 10,92 | 38% | 10,59 | 39% |
| 90099 | ESCAVAÇÃO MECANIZADA DE VALA COM PROF. ATÉ 1,5 M (MÉDIA MONTANTE E JUSANTE/UMA COMPOSIÇÃO POR TRECHO), RETROESCAV. (0,26 M3), LARG. MENOR QUE 0,8 M, EM SOLO DE 1A CATEGORIA, EM LOCAIS COM ALTO NÍVEL DE INTERFERÊNCIA. AF_09/2024 | M3 | 15,47 | 38% | 15,00 | 39% |
| 102322 | ESCAVAÇÃO MECANIZADA DE VALA COM PROF. ATÉ 1,5 M (MÉDIA MONTANTE E JUSANTE/UMA COMPOSIÇÃO POR TRECHO), RETROESCAV. (0,26 M3), LARG. MENOR QUE 0,8 M, EM SOLO DE 2A CATEGORIA, EM LOCAIS COM ALTO NÍVEL DE INTERFERÊNCIA. AF_09/2024 | M3 | 19,33 | 38% | 18,75 | 39% |
| 102298 | ESCAVAÇÃO MECANIZADA DE VALA COM PROF. ATÉ 1,5 M (MÉDIA MONTANTE E JUSANTE/UMA COMPOSIÇÃO POR TRECHO), RETROESCAV. (0,26 M3), LARG. MENOR QUE 0,8 M, EM SOLO MOLE, EM LOCAIS COM ALTO NÍVEL DE INTERFERÊNCIA. AF_09/2024 | M3 | 20,23 | 38% | 19,63 | 39% |
| 102302 | ESCAVAÇÃO MECANIZADA DE VALA COM PROF. ATÉ 1,5 M (MÉDIA MONTANTE E JUSANTE/UMA COMPOSIÇÃO POR TRECHO), RETROESCAV. (0,26 M3), LARG. MENOR QUE 0,8 M, EM SOLO MOLE, LOCAIS COM BAIXO NÍVEL DE INTERFERÊNCIA. AF_09/2024 | M3 | 12,74 | 38% | 12,37 | 39% |
| 102326 | ESCAVAÇÃO MECANIZADA DE VALA COM PROF. ATÉ 1,5 M (MÉDIA MONTANTE E JUSANTE/UMA COMPOSIÇÃO POR TRECHO), RETROESCAV. (0,26 M3), LARGURA MENOR QUE 0,8 M, EM SOLO DE 2A CATEGORIA, EM LOCAIS COM BAIXO NÍVEL DE INTERFERÊNCIA. AF_09/2024 | M3 | 12,18 | 38% | 11,82 | 39% |
| 102314 | ESCAVAÇÃO MECANIZADA DE VALA COM PROF. ATÉ 1,5 M (MÉDIA MONTANTE E JUSANTE/UMA COMPOSIÇÃO POR TRECHO), COM ESCAVADEIRA (0,8 M3), LARG. MENOR QUE 1,5 M, EM SOLO DE 2A CATEGORIA, LOCAIS COM BAIXO NÍVEL DE INTERFERÊNCIA. AF_09/2024 | M3 | 8,70 | 50% | 8,52 | 51% |
| 102312 | ESCAVAÇÃO MECANIZADA DE VALA COM PROF. DE 3,0 M ATÉ 4,5 M (MÉDIA MONTANTE E JUSANTE/UMA COMPOSIÇÃO POR TRECHO), ESCAVADEIRA (1,2 M3), LARG. DE 1,5 M A 2,5 M, EM SOLO DE 2A CATEGORIA, EM LOCAIS COM ALTO NÍVEL DE INTERFERÊNCIA. AF_09/2024 | M3 | 11,11 | 49% | 10,91 | 50% |
| 102288 | ESCAVAÇÃO MECANIZADA DE VALA COM PROF. DE 3,0 M ATÉ 4,5 M (MÉDIA MONTANTE E JUSANTE/UMA COMPOSIÇÃO POR TRECHO), ESCAVADEIRA (1,2 M3), LARG. DE 1,5 M A 2,5 M, EM SOLO MOLE, EM LOCAIS COM ALTO NÍVEL DE INTERFERÊNCIA. AF_09/2024 | M3 | 11,63 | 49% | 11,41 | 50% |
| 90087 | ESCAVAÇÃO MECANIZADA DE VALA COM PROF. DE 3,0 M ATÉ 4,5 M (MÉDIA MONTANTE E JUSANTE/UMA COMPOSIÇÃO POR TRECHO), ESCAVADEIRA (1,2 M3), LARG. DE 1,5 M A 2,5 M, EM SOLO DE 1A CATEGORIA, EM LOCAIS COM ALTO NÍVEL DE INTERFERÊNCIA. AF_09/2024 | M3 | 8,88 | 49% | 8,73 | 50% |

RELATÓRIO DE CUSTOS DE COMPOSIÇÕES

Encargos sociais SEM desoneração:

Horista: **110,11%**Mensalista: **70,19%**Mês de Referência: **03/2025**Localidade: **BRASILIA - DF**

Encargos sociais COM desoneração:

Horista: **88,17%**Mensalista: **52,39%**Data de emissão: **11/04/2025**

| Código | Descrição da Composição | Unid. | Custo Total (R\$) | | | |
|--------|---|-------|-------------------|-----|-----------------|-----|
| | | | SEM desoneração | %AS | COM desoneração | %AS |
| 102308 | ESCAVAÇÃO MECANIZADA DE VALA COM PROF. MAIOR QUE 1,5 M ATÉ 3,0 M (MÉDIA MONTANTE E JUSANTE/UMA COMPOSIÇÃO POR TRECHO), ESCAVADEIRA (0,8 M3), LARG. ATÉ 1,5 M, EM SOLO DE 2A CATEGORIA, EM LOCAIS COM ALTO NÍVEL DE INTERFERÊNCIA. AF_09/2024 | M3 | 11,88 | 50% | 11,64 | 51% |
| 90084 | ESCAVAÇÃO MECANIZADA DE VALA COM PROF. MAIOR QUE 1,5 M ATÉ 3,0 M (MÉDIA MONTANTE E JUSANTE/UMA COMPOSIÇÃO POR TRECHO), ESCAVADEIRA (0,8 M3), LARGURA ATÉ 1,5 M, EM SOLO DE 1A CATEGORIA, EM LOCAIS COM ALTO NÍVEL DE INTERFERÊNCIA. AF_09/2024 | M3 | 9,51 | 50% | 9,30 | 51% |
| 102284 | ESCAVAÇÃO MECANIZADA DE VALA COM PROF. MAIOR QUE 1,5 M ATÉ 3,0 M (MÉDIA MONTANTE E JUSANTE/UMA COMPOSIÇÃO POR TRECHO), ESCAVADEIRA (0,8 M3), LARGURA ATÉ 1,5 M, EM SOLO MOLE, EM LOCAIS COM ALTO NÍVEL DE INTERFERÊNCIA. AF_09/2024 | M3 | 12,43 | 50% | 12,18 | 51% |
| 102325 | ESCAVAÇÃO MECANIZADA DE VALA COM PROF. MAIOR QUE 1,5 M ATÉ 3,0 M (MÉDIA MONTANTE E JUSANTE/UMA COMPOSIÇÃO POR TRECHO), RETROESCAV. (0,26 M3), LARG. DE 0,8 M A 1,5 M, EM SOLO DE 2A CATEGORIA, EM LOCAIS COM ALTO NÍVEL DE INTERFERÊNCIA. AF_09/2024 | M3 | 14,99 | 38% | 14,54 | 39% |
| 102329 | ESCAVAÇÃO MECANIZADA DE VALA COM PROF. MAIOR QUE 1,5 M ATÉ 3,0 M (MÉDIA MONTANTE E JUSANTE/UMA COMPOSIÇÃO POR TRECHO), RETROESCAV. (0,26 M3), LARG. DE 0,8 M A 1,5 M, EM SOLO DE 2A CATEGORIA, EM LOCAIS COM BAIXO NÍVEL DE INTERFERÊNCIA. AF_09/2024 | M3 | 9,44 | 38% | 9,16 | 39% |
| 102301 | ESCAVAÇÃO MECANIZADA DE VALA COM PROF. MAIOR QUE 1,5 M ATÉ 3,0 M (MÉDIA MONTANTE E JUSANTE/UMA COMPOSIÇÃO POR TRECHO), RETROESCAV. (0,26 M3), LARG. DE 0,8 M A 1,5 M, EM SOLO MOLE, EM LOCAIS COM ALTO NÍVEL DE INTERFERÊNCIA. AF_09/2024 | M3 | 15,69 | 38% | 15,22 | 39% |
| 102305 | ESCAVAÇÃO MECANIZADA DE VALA COM PROF. MAIOR QUE 1,5 M ATÉ 3,0 M (MÉDIA MONTANTE E JUSANTE/UMA COMPOSIÇÃO POR TRECHO), RETROESCAV. (0,26 M3), LARG. DE 0,8 M A 1,5 M, EM SOLO MOLE, LOCAIS COM BAIXO NÍVEL DE INTERFERÊNCIA. AF_09/2024 | M3 | 9,88 | 38% | 9,58 | 39% |
| 90101 | ESCAVAÇÃO MECANIZADA DE VALA COM PROF. MAIOR QUE 1,5 M ATÉ 3,0 M (MÉDIA MONTANTE E JUSANTE/UMA COMPOSIÇÃO POR TRECHO), RETROESCAV. (0,26 M3), LARG. MENOR QUE 0,8 M, EM SOLO DE 1A CATEGORIA, EM LOCAIS COM ALTO NÍVEL DE INTERFERÊNCIA. AF_09/2024 | M3 | 13,09 | 38% | 12,70 | 39% |
| 102324 | ESCAVAÇÃO MECANIZADA DE VALA COM PROF. MAIOR QUE 1,5 M ATÉ 3,0 M (MÉDIA MONTANTE E JUSANTE/UMA COMPOSIÇÃO POR TRECHO), RETROESCAV. (0,26 M3), LARG. MENOR QUE 0,8 M, EM SOLO DE 2A CATEGORIA, EM LOCAIS COM ALTO NÍVEL DE INTERFERÊNCIA. AF_09/2024 | M3 | 16,37 | 38% | 15,88 | 39% |
| 102300 | ESCAVAÇÃO MECANIZADA DE VALA COM PROF. MAIOR QUE 1,5 M ATÉ 3,0 M (MÉDIA MONTANTE E JUSANTE/UMA COMPOSIÇÃO POR TRECHO), RETROESCAV. (0,26 M3), LARG. MENOR QUE 0,8 M, EM SOLO MOLE, EM LOCAIS COM ALTO NÍVEL DE INTERFERÊNCIA. AF_09/2024 | M3 | 17,14 | 38% | 16,62 | 39% |
| 90102 | ESCAVAÇÃO MECANIZADA DE VALA COM PROF. MAIOR QUE 1,5 M ATÉ 3,0 M (MÉDIA MONTANTE E JUSANTE/UMA COMPOSIÇÃO POR TRECHO), RETROESCAV. (0,26 M3), LARGURA DE 0,8 M A 1,5 M, EM SOLO DE 1A CATEGORIA, EM LOCAIS COM ALTO NÍVEL DE INTERFERÊNCIA. AF_09/2024 | M3 | 11,98 | 38% | 11,63 | 39% |
| 102328 | ESCAVAÇÃO MECANIZADA DE VALA COM PROF. MAIOR QUE 1,5 M ATÉ 3,0 M (MÉDIA MONTANTE E JUSANTE/UMA COMPOSIÇÃO POR TRECHO), RETROESCAV. (0,26 M3), LARG. MENOR QUE 0,8 M, EM SOLO DE 2A CATEGORIA, EM LOCAIS COM BAIXO NÍVEL DE INTERFERÊNCIA. AF_09/2024 | M3 | 10,31 | 38% | 10,01 | 39% |
| 102304 | ESCAVAÇÃO MECANIZADA DE VALA COM PROF. MAIOR QUE 1,5 M ATÉ 3,0 M (MÉDIA MONTANTE E JUSANTE/UMA COMPOSIÇÃO POR TRECHO), RETROESCAV. (0,26 M3), LARG. MENOR QUE 0,8 M, EM SOLO MOLE, LOCAIS COM BAIXO NÍVEL DE INTERFERÊNCIA. AF_09/2024 | M3 | 10,79 | 38% | 10,47 | 39% |
| 102295 | ESCAVAÇÃO MECANIZADA DE VALA COM PROF. MAIOR QUE 1,5 M ATÉ 3,0 M (MÉDIA MONTANTE E JUSANTE/UMA COMPOSIÇÃO POR TRECHO), COM ESCAVADEIRA (1,2 M3), LARG. DE 1,5 M A 2,5 M, EM SOLO MOLE, LOCAIS COM BAIXO NÍVEL DE INTERFERÊNCIA. AF_09/2024 | M3 | 7,62 | 49% | 7,48 | 50% |
| 102281 | ESCAVAÇÃO MECANIZADA DE VALA COM PROF. MAIOR QUE 1,5 M ATÉ 3,0 M (MÉDIA MONTANTE E JUSANTE/UMA COMPOSIÇÃO POR TRECHO), COM ESCAVADEIRA (1,2 M3), LARG. DE 1,5 M A 2,5 M, EM SOLO DE 1A CATEGORIA, LOCAIS COM BAIXO NÍVEL DE INTERFERÊNCIA. AF_09/2024 | M3 | 5,81 | 49% | 5,71 | 50% |
| 102311 | ESCAVAÇÃO MECANIZADA DE VALA COM PROF. MAIOR QUE 1,5 M ATÉ 3,0 M (MÉDIA MONTANTE E JUSANTE/UMA COMPOSIÇÃO POR TRECHO), COM ESCAVADEIRA (1,2 M3), LARG. DE 1,5 M A 2,5 M, EM SOLO DE 2A CATEGORIA, EM LOCAIS COM ALTO NÍVEL DE INTERFERÊNCIA. AF_09/2024 | M3 | 11,55 | 49% | 11,35 | 50% |
| 102319 | ESCAVAÇÃO MECANIZADA DE VALA COM PROF. MAIOR QUE 1,5 M ATÉ 3,0 M (MÉDIA MONTANTE E JUSANTE/UMA COMPOSIÇÃO POR TRECHO), COM ESCAVADEIRA (1,2 M3), LARG. DE 1,5 M A 2,5 M, EM SOLO DE 2A CATEGORIA, LOCAIS COM BAIXO NÍVEL DE INTERFERÊNCIA. AF_09/2024 | M3 | 7,27 | 50% | 7,14 | 50% |

RELATÓRIO DE CUSTOS DE COMPOSIÇÕES

Encargos sociais SEM desoneração:

Horista: **110,11%**Mensalista: **70,19%**Mês de Referência: **03/2025**Localidade: **BRASILIA - DF**

Encargos sociais COM desoneração:

Horista: **88,17%**Mensalista: **52,39%**Data de emissão: **11/04/2025**

| Código | Descrição da Composição | Unid. | Custo Total (R\$) | | | |
|--------|--|-------|-------------------|-----|-----------------|-----|
| | | | SEM desoneração | %AS | COM desoneração | %AS |
| 102287 | ESCAVAÇÃO MECANIZADA DE VALA COM PROF. MAIOR QUE 1,5 M ATÉ 3,0 M (MÉDIA MONTANTE E JUSANTE/UMA COMPOSIÇÃO POR TRECHO), COM ESCAVADEIRA (1,2 M3), LARG. DE 1,5 M A 2,5 M, EM SOLO MOLE, EM LOCAIS COM ALTO NÍVEL DE INTERFERÊNCIA. AF_09/2024 | M3 | 12,09 | 49% | 11,87 | 50% |
| 102316 | ESCAVAÇÃO MECANIZADA DE VALA COM PROF. MAIOR QUE 1,5 M E ATÉ 3,0 M (MÉDIA MONTANTE E JUSANTE/UMA COMPOSIÇÃO POR TRECHO), ESCAVADEIRA (0,8 M3), LARG. MENOR QUE 1,5 M, EM SOLO DE 2A CATEGORIA, LOCAIS COM BAIXO NÍVEL DE INTERFERÊNCIA. AF_09/2024 | M3 | 7,48 | 50% | 7,33 | 51% |
| 102292 | ESCAVAÇÃO MECANIZADA DE VALA COM PROF. MAIOR QUE 1,5 M E ATÉ 3,0 M (MÉDIA MONTANTE E JUSANTE/UMA COMPOSIÇÃO POR TRECHO), ESCAVADEIRA (0,8 M3), LARG. MENOR QUE 1,5 M, EM SOLO MOLE, LOCAIS COM BAIXO NÍVEL DE INTERFERÊNCIA. AF_09/2024 | M3 | 7,84 | 50% | 7,67 | 51% |
| 90092 | ESCAVAÇÃO MECANIZADA DE VALA COM PROF. MAIOR QUE 1,5 M E ATÉ 3,0 M (MÉDIA MONTANTE E JUSANTE/UMA COMPOSIÇÃO POR TRECHO), ESCAVADEIRA (0,8 M3), LARG. MENOR QUE 1,5 M, EM SOLO DE 1A CATEGORIA, LOCAIS COM BAIXO NÍVEL DE INTERFERÊNCIA. AF_09/2024 | M3 | 5,98 | 50% | 5,86 | 51% |
| 102278 | ESCAVAÇÃO MECANIZADA DE VALA COM PROF. MAIOR QUE 1,50 M ATÉ 3,0 M (MÉDIA MONTANTE E JUSANTE/UMA COMPOSIÇÃO POR TRECHO), ESCAVADEIRA (1,2 M3), LARG. DE 1,5 M A 2,5 M, EM SOLO DE 1A CATEGORIA, EM LOCAIS COM ALTO NÍVEL DE INTERFERÊNCIA. AF_09/2024 | M3 | 9,23 | 49% | 9,08 | 50% |
| 90094 | ESCAVAÇÃO MECANIZADA DE VALA COM PROF. MAIOR QUE 3,0 M ATÉ 4,5 M (MÉDIA MONTANTE E JUSANTE/UMA COMPOSIÇÃO POR TRECHO), ESCAVADEIRA (0,8 M3), LARG. MENOR QUE 1,5 M, EM SOLO DE 1A CATEGORIA, LOCAIS COM BAIXO NÍVEL DE INTERFERÊNCIA. AF_09/2024 | M3 | 5,67 | 50% | 5,54 | 51% |
| 102309 | ESCAVAÇÃO MECANIZADA DE VALA COM PROF. MAIOR QUE 3,0 M ATÉ 4,5 M (MÉDIA MONTANTE E JUSANTE/UMA COMPOSIÇÃO POR TRECHO), ESCAVADEIRA (0,8 M3), LARG. MENOR QUE 1,5 M, EM SOLO DE 2A CATEGORIA, EM LOCAIS COM ALTO NÍVEL DE INTERFERÊNCIA. AF_09/2024 | M3 | 11,24 | 50% | 11,01 | 51% |
| 102285 | ESCAVAÇÃO MECANIZADA DE VALA COM PROF. MAIOR QUE 3,0 M ATÉ 4,5 M (MÉDIA MONTANTE E JUSANTE/UMA COMPOSIÇÃO POR TRECHO), ESCAVADEIRA (0,8 M3), LARG. MENOR QUE 1,5 M, EM SOLO MOLE, EM LOCAIS COM ALTO NÍVEL DE INTERFERÊNCIA. AF_09/2024 | M3 | 11,77 | 50% | 11,52 | 51% |
| 90095 | ESCAVAÇÃO MECANIZADA DE VALA COM PROF. MAIOR QUE 3,0 M ATÉ 4,5 M (MÉDIA MONTANTE E JUSANTE/UMA COMPOSIÇÃO POR TRECHO), ESCAVADEIRA (1,2 M3), LARG. DE 1,5 M A 2,5 M, EM SOLO DE 1A CATEGORIA, LOCAIS COM BAIXO NÍVEL DE INTERFERÊNCIA. AF_09/2024 | M3 | 5,60 | 49% | 5,49 | 50% |
| 102320 | ESCAVAÇÃO MECANIZADA DE VALA COM PROF. MAIOR QUE 3,0 M ATÉ 4,5 M (MÉDIA MONTANTE E JUSANTE/UMA COMPOSIÇÃO POR TRECHO), ESCAVADEIRA (1,2 M3), LARG. DE 1,5 M A 2,5 M, EM SOLO DE 2A CATEGORIA, LOCAIS COM BAIXO NÍVEL DE INTERFERÊNCIA. AF_09/2024 | M3 | 6,99 | 49% | 6,87 | 50% |
| 102296 | ESCAVAÇÃO MECANIZADA DE VALA COM PROF. MAIOR QUE 3,0 M ATÉ 4,5 M (MÉDIA MONTANTE E JUSANTE/UMA COMPOSIÇÃO POR TRECHO), ESCAVADEIRA (1,2 M3), LARG. DE 1,5 M A 2,5 M, EM SOLO MOLE, LOCAIS COM BAIXO NÍVEL DE INTERFERÊNCIA. AF_09/2024 | M3 | 7,33 | 49% | 7,19 | 50% |
| 90086 | ESCAVAÇÃO MECANIZADA DE VALA COM PROF. MAIOR QUE 3,0 M ATÉ 4,5 M (MÉDIA MONTANTE E JUSANTE/UMA COMPOSIÇÃO POR TRECHO), ESCAVADEIRA (0,8 M3), LARG. MENOR QUE 1,5 M, EM SOLO DE 1A CATEGORIA, EM LOCAIS COM ALTO NÍVEL DE INTERFERÊNCIA. AF_09/2024 | M3 | 8,99 | 50% | 8,81 | 51% |
| 102277 | ESCAVAÇÃO MECANIZADA DE VALA COM PROF. MAIOR QUE 4,5 M ATÉ 6,0 M (MÉDIA MONTANTE E JUSANTE/UMA COMPOSIÇÃO POR TRECHO), ESCAVADEIRA (0,8 M3), LARG. MENOR QUE 1,5 M, EM SOLO DE 1A CATEGORIA, EM LOCAIS COM ALTO NÍVEL DE INTERFERÊNCIA. AF_09/2024 | M3 | 8,73 | 50% | 8,55 | 51% |
| 102286 | ESCAVAÇÃO MECANIZADA DE VALA COM PROF. MAIOR QUE 4,5 M ATÉ 6,0 M (MÉDIA MONTANTE E JUSANTE/UMA COMPOSIÇÃO POR TRECHO), ESCAVADEIRA (0,8 M3), LARG. MENOR QUE 1,5 M, EM SOLO DE MOLE, EM LOCAIS COM ALTO NÍVEL DE INTERFERÊNCIA. AF_09/2024 | M3 | 11,43 | 50% | 11,19 | 51% |
| 90098 | ESCAVAÇÃO MECANIZADA DE VALA COM PROF. MAIOR QUE 4,5 M ATÉ 6,0 M (MÉDIA MONTANTE E JUSANTE/UMA COMPOSIÇÃO POR TRECHO), ESCAVADEIRA (1,2 M3), LARG. DE 1,5 M A 2,5 M, EM SOLO DE 1A CATEGORIA, LOCAIS COM BAIXO NÍVEL DE INTERFERÊNCIA. AF_09/2024 | M3 | 5,48 | 49% | 5,39 | 50% |
| 102313 | ESCAVAÇÃO MECANIZADA DE VALA COM PROF. MAIOR QUE 4,5 M ATÉ 6,0 M (MÉDIA MONTANTE E JUSANTE/UMA COMPOSIÇÃO POR TRECHO), ESCAVADEIRA (1,2 M3), LARG. DE 1,5 M A 2,5 M, EM SOLO DE 2A CATEGORIA, EM LOCAIS COM ALTO NÍVEL DE INTERFERÊNCIA. AF_09/2024 | M3 | 10,89 | 49% | 10,69 | 50% |
| 102321 | ESCAVAÇÃO MECANIZADA DE VALA COM PROF. MAIOR QUE 4,5 M ATÉ 6,0 M (MÉDIA MONTANTE E JUSANTE/UMA COMPOSIÇÃO POR TRECHO), ESCAVADEIRA (1,2 M3), LARG. DE 1,5 M A 2,5 M, EM SOLO DE 2A CATEGORIA, LOCAIS COM BAIXO NÍVEL DE INTERFERÊNCIA. AF_09/2024 | M3 | 6,86 | 49% | 6,73 | 50% |

RELATÓRIO DE CUSTOS DE COMPOSIÇÕES

Encargos sociais SEM desoneração:

Horista: **110,11%**Mensalista: **70,19%**Mês de Referência: **03/2025**Localidade: **BRASILIA - DF**

Encargos sociais COM desoneração:

Horista: **88,17%**Mensalista: **52,39%**Data de emissão: **11/04/2025**

| Código | Descrição da Composição | Unid. | Custo Total (R\$) | | | |
|--|--|-------|-------------------|-----|-----------------|-----|
| | | | SEM desoneração | %AS | COM desoneração | %AS |
| 102289 | ESCAVAÇÃO MECANIZADA DE VALA COM PROF. MAIOR QUE 4,5 M ATÉ 6,0 M (MÉDIA MONTANTE E JUSANTE/UMA COMPOSIÇÃO POR TRECHO), ESCAVADEIRA (1,2 M3), LARG. DE 1,5 M A 2,5 M, EM SOLO MOLE, EM LOCAIS COM ALTO NÍVEL DE INTERFERÊNCIA. AF_09/2024 | M3 | 11,39 | 49% | 11,18 | 50% |
| 102297 | ESCAVAÇÃO MECANIZADA DE VALA COM PROF. MAIOR QUE 4,5 M ATÉ 6,0 M (MÉDIA MONTANTE E JUSANTE/UMA COMPOSIÇÃO POR TRECHO), ESCAVADEIRA (1,2 M3), LARG. DE 1,5 M A 2,5 M, EM SOLO MOLE, LOCAIS COM BAIXO NÍVEL DE INTERFERÊNCIA. AF_09/2024 | M3 | 7,18 | 49% | 7,04 | 50% |
| 102280 | ESCAVAÇÃO MECANIZADA DE VALA COM PROF. MAIOR QUE 4,5 M ATÉ 6,0 M (MÉDIA MONTANTE E JUSANTE/UMA COMPOSIÇÃO POR TRECHO), COM ESCAVADEIRA (0,8 M3), LARG. MENOR QUE 1,5 M, EM SOLO DE 1ª CATEGORIA, LOCAIS COM BAIXO NÍVEL DE INTERFERÊNCIA. AF_09/2024 | M3 | 5,50 | 50% | 5,38 | 51% |
| 102294 | ESCAVAÇÃO MECANIZADA DE VALA COM PROF. MAIOR QUE 4,5 M ATÉ 6,0 M (MÉDIA MONTANTE E JUSANTE/UMA COMPOSIÇÃO POR TRECHO), COM ESCAVADEIRA (0,8 M3), LARG. MENOR QUE 1,5 M, EM SOLO MOLE, LOCAIS COM BAIXO NÍVEL DE INTERFERÊNCIA. AF_09/2024 | M3 | 7,19 | 50% | 7,05 | 51% |
| 90090 | ESCAVAÇÃO MECANIZADA DE VALA COM PROF. MAIOR QUE 4,5 M ATÉ 6,0 M (MÉDIA MONTANTE E JUSANTE/UMA COMPOSIÇÃO POR TRECHO), ESCAVADEIRA (1,2 M3), LARG. DE 1,5 M A 2,5 M, EM SOLO DE 1ª CATEGORIA, EM LOCAIS COM ALTO NÍVEL DE INTERFERÊNCIA. AF_09/2024 | M3 | 8,71 | 49% | 8,54 | 50% |
| 102317 | ESCAVAÇÃO MECANIZADA DE VALA COM PROF. MAIOR QUE 3,0 M ATÉ 4,5 M (MÉDIA MONTANTE E JUSANTE/UMA COMPOSIÇÃO POR TRECHO), ESCAVADEIRA (0,8 M3), LARG. MENOR QUE 1,5 M, EM SOLO DE 2ª CATEGORIA, LOCAIS COM BAIXO NÍVEL DE INTERFERÊNCIA. AF_09/2024 | M3 | 7,08 | 50% | 6,93 | 51% |
| 102293 | ESCAVAÇÃO MECANIZADA DE VALA COM PROF. MAIOR QUE 3,0 M ATÉ 4,5 M (MÉDIA MONTANTE E JUSANTE/UMA COMPOSIÇÃO POR TRECHO), ESCAVADEIRA (0,8 M3), LARG. MENOR QUE 1,5 M, EM SOLO MOLE, LOCAIS COM BAIXO NÍVEL DE INTERFERÊNCIA. AF_09/2024 | M3 | 7,41 | 50% | 7,26 | 51% |
| 102310 | ESCAVAÇÃO MECANIZADA DE VALA COM PROF. MAIOR QUE 4,5 M ATÉ 6,0 M (MÉDIA MONTANTE E JUSANTE/UMA COMPOSIÇÃO POR TRECHO), COM ESCAVADEIRA (0,8 M3), LARG. MENOR QUE 1,5 M, EM SOLO DE 2ª CATEGORIA, EM LOCAIS COM ALTO NÍVEL DE INTERFERÊNCIA. AF_09/2024 | M3 | 10,92 | 50% | 10,70 | 51% |
| 102318 | ESCAVAÇÃO MECANIZADA DE VALA COM PROF. MAIOR QUE 4,5 M ATÉ 6,0 M (MÉDIA MONTANTE E JUSANTE/UMA COMPOSIÇÃO POR TRECHO), COM ESCAVADEIRA (0,8 M3), LARG. MENOR QUE 1,5 M, EM SOLO DE 2ª CATEGORIA, EM LOCAIS COM BAIXO NÍVEL DE INTERFERÊNCIA. AF_09/2024 | M3 | 6,87 | 50% | 6,74 | 51% |
| 90106 | ESCAVAÇÃO MECANIZADA DE VALA COM PROFUNDIDADE ATÉ 1,5 M (MÉDIA MONTANTE E JUSANTE/UMA COMPOSIÇÃO POR TRECHO), RETROESCAV. (0,26 M3), LARGURA DE 0,8 M A 1,5 M, EM SOLO DE 1ª CATEGORIA, LOCAIS COM BAIXO NÍVEL DE INTERFERÊNCIA. AF_09/2024 | M3 | 8,35 | 38% | 8,09 | 39% |
| 90105 | ESCAVAÇÃO MECANIZADA DE VALA COM PROFUNDIDADE ATÉ 1,5 M (MÉDIA MONTANTE E JUSANTE/UMA COMPOSIÇÃO POR TRECHO), RETROESCAV. (0,26 M3), LARGURA MENOR QUE 0,8 M, EM SOLO DE 1ª CATEGORIA, LOCAIS COM BAIXO NÍVEL DE INTERFERÊNCIA. AF_09/2024 | M3 | 9,17 | 37% | 8,90 | 38% |
| 90108 | ESCAVAÇÃO MECANIZADA DE VALA COM PROFUNDIDADE MAIOR QUE 1,5 M ATÉ 3,0 M (MÉDIA MONTANTE E JUSANTE/UMA COMPOSIÇÃO POR TRECHO), RETROESCAV (0,26 M3), LARGURA DE 0,8 M A 1,5 M, EM SOLO DE 1ª CATEGORIA, LOCAIS COM BAIXO NÍVEL DE INTERFERÊNCIA. AF_09/2024 | M3 | 7,55 | 38% | 7,32 | 39% |
| 90107 | ESCAVAÇÃO MECANIZADA DE VALA COM PROFUNDIDADE MAIOR QUE 1,5 M ATÉ 3,0 M (MÉDIA MONTANTE E JUSANTE/UMA COMPOSIÇÃO POR TRECHO), RETROESCAV. (0,26 M3), LARGURA MENOR QUE 0,8 M, EM SOLO DE 1ª CATEGORIA, LOCAIS COM BAIXO NÍVEL DE INTERFERÊNCIA. AF_09/2024 | M3 | 8,25 | 38% | 8,00 | 39% |
| Grupo Escavação em Material de 3ª Categoria (clique para acessar o caderno técnico) | | | | | | |
| 102354 | DESMONTE DE MATERIAL DE 3ª CATEGORIA (BLOCOS DE ROCHAS OU MATAÇOS), COM MARTELETE PNEUMÁTICO MANUAL - EXCLUSIVE CARGA E TRANSPORTE. AF_03/2021 | M3 | 165,49 | 19% | 160,74 | 20% |
| 102355 | DESMONTE DE MATERIAL DE 3ª CATEGORIA (BLOCOS DE ROCHAS OU MATAÇOS), EM VALA, COM MARTELETE PNEUMÁTICO MANUAL - EXCLUSIVE RETIRADA, CARGA E TRANSPORTE. AF_03/2021 | M3 | 194,28 | 20% | 187,94 | 21% |
| 102356 | DESMONTE DE MATERIAL DE 3ª CATEGORIA, COM USO DE ARGAMASSA EXPANSIVA - EXCLUSIVE CARGA E TRANSPORTE. AF_03/2021 | M3 | - | - | - | - |
| 102357 | DESMONTE DE MATERIAL DE 3ª CATEGORIA, COM USO DE ARGAMASSA EXPANSIVA, EM VALA - EXCLUSIVE RETIRADA, CARGA E TRANSPORTE. AF_03/2021 | M3 | - | - | - | - |
| 102358 | DESMONTE DE MATERIAL DE 3ª CATEGORIA, COM USO DE EMULSÃO EXPLOSIVA ENCARTUCHADA - EXCLUSIVE CARGA E TRANSPORTE. AF_03/2021 | M3 | - | - | - | - |

RELATÓRIO DE CUSTOS DE COMPOSIÇÕES

Encargos sociais SEM desoneração:

Horista: **110,11%**Mensalista: **70,19%**Mês de Referência: **03/2025**Localidade: **BRASILIA - DF**

Encargos sociais COM desoneração:

Horista: **88,17%**Mensalista: **52,39%**Data de emissão: **11/04/2025**

| Código | Descrição da Composição | Unid. | Custo Total (R\$) | | | |
|--|---|-------|-------------------|-----|-----------------|-----|
| | | | SEM desoneração | %AS | COM desoneração | %AS |
| 102359 | DESMONTE DE MATERIAL DE 3ª CATEGORIA, EM VALA, COM USO DE EMULSÃO EXPLOSIVA ENCARTUCHADA - EXCLUSIVE RETIRADA, CARGA E TRANSPORTE. AF_03/2021 | M3 | - | - | - | - |
| 102348 | ESCAVAÇÃO DE VALA EM MATERIAL DE 3ª CATEGORIA, RESISTÊNCIA À COMPRESSÃO MAIOR OU IGUAL A 50 MPA, COM ROMPEDOR ACOPLADO EM ESCAVADEIRA HIDRÁULICA - EXCLUSIVE RETIRADA, CARGA E TRANSPORTE. AF_03/2021 | M3 | - | - | - | - |
| 102346 | ESCAVAÇÃO DE VALA EM MATERIAL DE 3ª CATEGORIA, RESISTÊNCIA À COMPRESSÃO MENOR QUE 50 MPA, COM ROMPEDOR ACOPLADO EM ESCAVADEIRA HIDRÁULICA - EXCLUSIVE RETIRADA, CARGA E TRANSPORTE. AF_03/2021 | M3 | - | - | - | - |
| 102347 | ESCAVAÇÃO DE VALA EM MATERIAL DE 3ª CATEGORIA, RESISTÊNCIA À COMPRESSÃO MENOR QUE 50 MPA, COM ROMPEDOR ACOPLADO EM RETROESCAVADEIRA - EXCLUSIVE RETIRADA CARGA E TRANSPORTE. AF_03/2021 | M3 | - | - | - | - |
| 102350 | ESCAVAÇÃO EM MATERIAL DE 3ª CATEGORIA, RESISTÊNCIA À COMPRESSÃO MAIOR OU IGUAL A 50 MPA E MENOR QUE 70 MPA, COM ROMPEDOR ACOPLADO EM ESCAVADEIRA HIDRÁULICA - EXCLUSIVE CARGA E TRANSPORTE. AF_03/2021 | M3 | - | - | - | - |
| 102351 | ESCAVAÇÃO EM MATERIAL DE 3ª CATEGORIA, RESISTÊNCIA À COMPRESSÃO MAIOR OU IGUAL A 70 MPA E MENOR QUE 90 MPA, COM ROMPEDOR ACOPLADO EM ESCAVADEIRA HIDRÁULICA - EXCLUSIVE CARGA E TRANSPORTE. AF_03/2021 | M3 | - | - | - | - |
| 102352 | ESCAVAÇÃO EM MATERIAL DE 3ª CATEGORIA, RESISTÊNCIA À COMPRESSÃO MAIOR OU IGUAL A 90 MPA E MENOR QUE 110 MPA, COM ROMPEDOR ACOPLADO EM ESCAVADEIRA HIDRÁULICA - EXCLUSIVE CARGA E TRANSPORTE. AF_03/2021 | M3 | - | - | - | - |
| 102353 | ESCAVAÇÃO EM MATERIAL DE 3ª CATEGORIA, RESISTÊNCIA À COMPRESSÃO MAIOR QUE 110 MPA, COM ROMPEDOR ACOPLADO EM ESCAVADEIRA HIDRÁULICA - EXCLUSIVE CARGA E TRANSPORTE. AF_03/2021 | M3 | - | - | - | - |
| 102349 | ESCAVAÇÃO EM MATERIAL DE 3ª CATEGORIA, RESISTÊNCIA À COMPRESSÃO MENOR QUE 50 MPA, COM ROMPEDOR ACOPLADO EM ESCAVADEIRA HIDRÁULICA - EXCLUSIVE CARGA E TRANSPORTE. AF_03/2021 | M3 | - | - | - | - |
| 102360 | RETIRADA DE MATERIAL DE 3ª CATEGORIA (APÓS ESCAVAÇÃO/DESMONTE) EM VALAS, COM ESCAVADEIRA HIDRÁULICA - EXCLUSIVE CARGA E TRANSPORTE. AF_03/2021 | M3 | 24,79 | 64% | 24,24 | 66% |
| 102361 | RETIRADA DE MATERIAL DE 3ª CATEGORIA (APÓS ESCAVAÇÃO/DESMONTE) EM VALAS, COM RETROESCAVADEIRA - EXCLUSIVE CARGA E TRANSPORTE. AF_03/2021 | M3 | 36,79 | 51% | 35,60 | 52% |
| Grupo Escoramento e Preparo de Fundo de Valas (clique para acessar o caderno técnico) | | | | | | |
| 101595 | ESCORAMENTO DE VALA, TIPO BLINDAGEM, COM PROFUNDIDADE DE 0 A 1,5 M, LARGURA MAIOR OU IGUAL A 1,5 M E MENOR QUE 2,5 M - EXECUÇÃO E FORNECIMENTO, INCLUI MATERIAL. AF_08/2020 | M2 | - | - | - | - |
| 101601 | ESCORAMENTO DE VALA, TIPO BLINDAGEM COM PROFUNDIDADE DE 0 A 1,5 M, LARGURA MAIOR OU IGUAL A 1,5 M E MENOR QUE 2,5 M - EXECUÇÃO, NÃO INCLUI MATERIAL. AF_08/2020 | M2 | 27,24 | 36% | 26,33 | 37% |
| 101594 | ESCORAMENTO DE VALA, TIPO BLINDAGEM, COM PROFUNDIDADE DE 0 A 1,5 M, LARGURA MENOR QUE 1,5 M - EXECUÇÃO E FORNECIMENTO, INCLUI MATERIAL. AF_08/2020 | M2 | - | - | - | - |
| 101600 | ESCORAMENTO DE VALA, TIPO BLINDAGEM, COM PROFUNDIDADE DE 0 A 1,5 M, LARGURA MENOR QUE 1,5 M - EXECUÇÃO, NÃO INCLUI MATERIAL. AF_08/2020 | M2 | 18,40 | 36% | 17,78 | 38% |
| 101597 | ESCORAMENTO DE VALA, TIPO BLINDAGEM, COM PROFUNDIDADE DE 1,5 A 3,0 M, LARGURA MAIOR OU IGUAL A 1,5 M E MENOR QUE 2,5 M - EXECUÇÃO E FORNECIMENTO, INCLUI MATERIAL. AF_08/2020 | M2 | - | - | - | - |
| 101603 | ESCORAMENTO DE VALA, TIPO BLINDAGEM, COM PROFUNDIDADE DE 1,5 A 3,0 M, LARGURA MAIOR OU IGUAL A 1,5 M E MENOR QUE 2,5 M - EXECUÇÃO, NÃO INCLUI MATERIAL. AF_08/2020 | M2 | 22,49 | 36% | 21,73 | 37% |
| 101596 | ESCORAMENTO DE VALA, TIPO BLINDAGEM, COM PROFUNDIDADE DE 1,5 A 3,0 M, LARGURA MENOR QUE 1,5 M - EXECUÇÃO E FORNECIMENTO, INCLUI MATERIAL. AF_08/2020 | M2 | - | - | - | - |
| 101602 | ESCORAMENTO DE VALA, TIPO BLINDAGEM, COM PROFUNDIDADE DE 1,5 A 3,0 M, LARGURA MENOR QUE 1,5 M - EXECUÇÃO, NÃO INCLUI MATERIAL. AF_08/2020 | M2 | 13,65 | 36% | 13,18 | 37% |
| 101599 | ESCORAMENTO DE VALA, TIPO BLINDAGEM, COM PROFUNDIDADE DE 3,0 A 4,5 M, LARGURA MAIOR OU IGUAL A 1,5 M E MENOR QUE 2,5 M - EXECUÇÃO E FORNECIMENTO, INCLUI MATERIAL. AF_08/2020 | M2 | - | - | - | - |
| 101605 | ESCORAMENTO DE VALA, TIPO BLINDAGEM, COM PROFUNDIDADE DE 3,0 A 4,5 M, LARGURA MAIOR OU IGUAL A 1,5 M E MENOR QUE 2,5 M - EXECUÇÃO, NÃO INCLUI MATERIAL. AF_08/2020 | M2 | 17,77 | 36% | 17,17 | 37% |

RELATÓRIO DE CUSTOS DE COMPOSIÇÕES

Encargos sociais SEM desoneração:

Horista: **110,11%**Mensalista: **70,19%**Mês de Referência: **03/2025**Localidade: **BRASILIA - DF**

Encargos sociais COM desoneração:

Horista: **88,17%**Mensalista: **52,39%**Data de emissão: **11/04/2025**

| Código | Descrição da Composição | Unid. | Custo Total (R\$) | | | |
|--------|---|-------|-------------------|-----|-----------------|-----|
| | | | SEM desoneração | %AS | COM desoneração | %AS |
| 101598 | ESCORAMENTO DE VALA, TIPO BLINDAGEM, COM PROFUNDIDADE DE 3,0 A 4,5 M, LARGURA MENOR QUE 1,5 M - EXECUÇÃO E FORNECIMENTO, INCLUI MATERIAL. AF_08/2020 | M2 | - | - | - | - |
| 101604 | ESCORAMENTO DE VALA, TIPO BLINDAGEM, COM PROFUNDIDADE DE 3,0 A 4,5 M, LARGURA MENOR QUE 1,5 M - EXECUÇÃO, NÃO INCLUI MATERIAL. AF_08/2020 | M2 | 8,93 | 36% | 8,63 | 37% |
| 101588 | ESCORAMENTO DE VALA, TIPO CONTÍNUO COM PERFIL METÁLICO "U", COM PROFUNDIDADE DE 0 A 1,5 M, LARGURA MENOR QUE 1,5 M. AF_08/2020 | M2 | 97,76 | 35% | 94,64 | 36% |
| 101591 | ESCORAMENTO DE VALA, TIPO CONTÍNUO COM PERFIL METÁLICO "U", COM PROFUNDIDADE DE 1,5 A 3,0 M, LARGURA MAIOR OU IGUAL 1,5 M E MENOR QUE 2,5 M. AF_08/2020 | M2 | 118,91 | 35% | 115,08 | 36% |
| 101590 | ESCORAMENTO DE VALA, TIPO CONTÍNUO COM PERFIL METÁLICO "U", COM PROFUNDIDADE DE 1,5 A 3,0 M, LARGURA MENOR QUE 1,5 M. AF_08/2020 | M2 | 73,90 | 34% | 71,59 | 35% |
| 101593 | ESCORAMENTO DE VALA, TIPO CONTÍNUO COM PERFIL METÁLICO "U", COM PROFUNDIDADE DE 3,0 A 4,5 M, LARGURA MAIOR OU IGUAL A 1,5 M E MENOR QUE 2,5 M. AF_08/2020 | M2 | 96,86 | 34% | 93,85 | 35% |
| 101592 | ESCORAMENTO DE VALA, TIPO CONTÍNUO COM PERFIL METÁLICO "U", COM PROFUNDIDADE DE 3,0 A 4,5 M, LARGURA MENOR QUE 1,5 M. AF_08/2020 | M2 | 51,68 | 32% | 50,16 | 33% |
| 101583 | ESCORAMENTO DE VALA, TIPO CONTÍNUO, COM PROFUNDIDADE DE 0 A 1,5 M, LARGURA MAIOR OU IGUAL A 1,5 M E MENOR QUE 2,5 M. AF_08/2020 | M2 | 90,50 | - | 86,36 | - |
| 101582 | ESCORAMENTO DE VALA, TIPO CONTÍNUO, COM PROFUNDIDADE DE 0 A 1,5 M, LARGURA MENOR QUE 1,5 M. AF_08/2020 | M2 | 71,30 | - | 68,50 | - |
| 101585 | ESCORAMENTO DE VALA, TIPO CONTÍNUO, COM PROFUNDIDADE DE 1,5 A 3,0 M, LARGURA MAIOR OU IGUAL A 1,5 M E MENOR QUE 2,5 M. AF_08/2020 | M2 | 77,26 | - | 73,84 | - |
| 101584 | ESCORAMENTO DE VALA, TIPO CONTÍNUO, COM PROFUNDIDADE DE 1,5 M A 3,0 M, LARGURA MENOR QUE 1,5 M. AF_08/2020 | M2 | 58,06 | - | 55,98 | - |
| 101587 | ESCORAMENTO DE VALA, TIPO CONTÍNUO, COM PROFUNDIDADE DE 3,0 A 4,5 M, LARGURA MAIOR OU IGUAL A 1,5 M E MENOR QUE 2,5 M. AF_08/2020 | M2 | 68,57 | - | 65,87 | - |
| 101586 | ESCORAMENTO DE VALA, TIPO CONTÍNUO, COM PROFUNDIDADE DE 3,0 A 4,5 M, LARGURA MENOR QUE 1,5 M. AF_08/2020 | M2 | 49,15 | - | 47,80 | - |
| 101577 | ESCORAMENTO DE VALA, TIPO DESCONTÍNUO, COM PROFUNDIDADE DE 0 A 1,5 M, LARGURA MAIOR OU IGUAL A 1,5 M E MENOR QUE 2,5 M. AF_08/2020 | M2 | 56,01 | - | 53,38 | - |
| 101576 | ESCORAMENTO DE VALA, TIPO DESCONTÍNUO, COM PROFUNDIDADE DE 0 A 1,5 M, LARGURA MENOR QUE 1,5 M. AF_08/2020 | M2 | 43,65 | - | 41,88 | - |
| 101579 | ESCORAMENTO DE VALA, TIPO DESCONTÍNUO, COM PROFUNDIDADE DE 1,5 A 3,0 M, LARGURA MAIOR OU IGUAL A 1,5 M E MENOR QUE 2,5 M. AF_08/2020 | M2 | 48,08 | - | 45,92 | - |
| 101578 | ESCORAMENTO DE VALA, TIPO DESCONTÍNUO, COM PROFUNDIDADE DE 1,5 M A 3,0 M, LARGURA MENOR QUE 1,5 M. AF_08/2020 | M2 | 35,73 | - | 34,41 | - |
| 101581 | ESCORAMENTO DE VALA, TIPO DESCONTÍNUO, COM PROFUNDIDADE DE 3,0 A 4,5 M, LARGURA MAIOR OU IGUAL A 1,5 M E MENOR QUE 2,5 M. AF_08/2020 | M2 | 43,49 | - | 41,78 | - |
| 101580 | ESCORAMENTO DE VALA, TIPO DESCONTÍNUO, COM PROFUNDIDADE DE 3,0 A 4,5 M, LARGURA MENOR QUE 1,5 M. AF_08/2020 | M2 | 30,92 | - | 30,06 | - |
| 101606 | ESCORAMENTO DE VALA, TIPO ESTACA PRANCHA METÁLICA CRAVADA, COM PROFUNDIDADE DE 0 A 1,5 M. AF_08/2020 | M2 | - | - | - | - |
| 101607 | ESCORAMENTO DE VALA, TIPO ESTACA PRANCHA METÁLICA CRAVADA, COM PROFUNDIDADE DE 1,5 A 3 M. AF_08/2020 | M2 | - | - | - | - |
| 101608 | ESCORAMENTO DE VALA, TIPO ESTACA PRANCHA METÁLICA CRAVADA, COM PROFUNDIDADE DE 3 A 4,5 M. AF_08/2020 | M2 | - | - | - | - |
| 101571 | ESCORAMENTO DE VALA, TIPO PONTALETEAMENTO, COM PROFUNDIDADE DE 0 A 1,5 M, LARGURA MAIOR OU IGUAL A 1,5 M E MENOR QUE 2,5 M. AF_08/2020 | M2 | 35,12 | - | 33,10 | - |
| 101570 | ESCORAMENTO DE VALA, TIPO PONTALETEAMENTO, COM PROFUNDIDADE DE 0 A 1,5 M, LARGURA MENOR QUE 1,5 M. AF_08/2020 | M2 | 25,46 | - | 24,09 | - |

RELATÓRIO DE CUSTOS DE COMPOSIÇÕES

Encargos sociais SEM desoneração:

Horista: **110,11%**Mensalista: **70,19%**Mês de Referência: **03/2025**Localidade: **BRASILIA - DF**

Encargos sociais COM desoneração:

Horista: **88,17%**Mensalista: **52,39%**Data de emissão: **11/04/2025**

| Código | Descrição da Composição | Unid. | Custo Total (R\$) | | | |
|--|--|-------|-------------------|-----|-----------------|-----|
| | | | SEM desoneração | %AS | COM desoneração | %AS |
| 101573 | ESCORAMENTO DE VALA, TIPO PONTALETEAMENTO, COM PROFUNDIDADE DE 1,5 A 3,0 M, LARGURA MAIOR OU IGUAL A 1,5 M E MENOR QUE 2,5 M. AF_08/2020 | M2 | 29,53 | - | 27,87 | - |
| 101572 | ESCORAMENTO DE VALA, TIPO PONTALETEAMENTO, COM PROFUNDIDADE DE 1,5 A 3,0 M, LARGURA MENOR QUE 1,5 M. AF_08/2020 | M2 | 19,87 | - | 18,86 | - |
| 101575 | ESCORAMENTO DE VALA, TIPO PONTALETEAMENTO, COM PROFUNDIDADE DE 3,0 A 4,5 M, LARGURA MAIOR OU IGUAL A 1,5 M E MENOR QUE 2,5 M. AF_08/2020 | M2 | 24,91 | - | 23,59 | - |
| 101574 | ESCORAMENTO DE VALA, TIPO PONTALETEAMENTO, COM PROFUNDIDADE DE 3,0 A 4,5 M, LARGURA MENOR QUE 1,5 M. AF_08/2020 | M2 | 15,03 | - | 14,38 | - |
| 101589 | ESCORAMENTO DE VALA, TIPO CONTÍNUO COM PERFIL METÁLICO "U", COM PROFUNDIDADE DE 0 A 1,5 M, LARGURA MAIOR OU IGUAL A 1,5 E MENOR QUE 2,5 M. AF_08/2020 | M2 | 142,75 | 35% | 138,14 | 36% |
| 101610 | FABRICAÇÃO DE CONJUNTO DE MÓDULO METÁLICO, COMPRIMENTO DE 3,0 M E ALTURA DE 1,8 M (ESTRONCAS DE 1,00 M). AF_08/2020 | UN | - | - | - | - |
| 101615 | FABRICAÇÃO DE CONJUNTO DE MÓDULO METÁLICO, COMPRIMENTO DE 3,6 M E ALTURA DE 3,0 M (ESTRONCAS DE 2,00 M). AF_08/2020 | UN | - | - | - | - |
| 101613 | FABRICAÇÃO DE CONJUNTO DE MÓDULO METÁLICO, COMPRIMENTO DE 3,0 M E ALTURA DE 1,8 M (ESTRONCAS DE 2,00 M). AF_08/2020 | UN | - | - | - | - |
| 101611 | FABRICAÇÃO DE CONJUNTO DE MÓDULO METÁLICO, COMPRIMENTO DE 3,0 M E ALTURA DE 2,4 M (ESTRONCAS DE 1,00 M). AF_08/2020 | UN | - | - | - | - |
| 101614 | FABRICAÇÃO DE CONJUNTO DE MÓDULO METÁLICO, COMPRIMENTO DE 3,0 M E ALTURA DE 2,4 M (ESTRONCAS DE 2,00 M). AF_08/2020 | UN | - | - | - | - |
| 101612 | FABRICAÇÃO DE CONJUNTO DE MÓDULO METÁLICO, COMPRIMENTO DE 3,6 M E ALTURA DE 3,0 M (ESTRONCAS DE 1,00 M). AF_08/2020 | UN | - | - | - | - |
| 101617 | PREPARO DE FUNDO DE VALA COM LARGURA MAIOR OU IGUAL A 1,5 M E MENOR QUE 2,5 M (ACERTO DO SOLO NATURAL). AF_08/2020 | M2 | 3,47 | - | 3,24 | - |
| 101620 | PREPARO DE FUNDO DE VALA COM LARGURA MAIOR OU IGUAL A 1,5 M E MENOR QUE 2,5 M, COM CAMADA DE AREIA, LANÇAMENTO MANUAL. AF_08/2020 | M3 | 323,33 | 0% | 315,61 | 0% |
| 101625 | PREPARO DE FUNDO DE VALA COM LARGURA MAIOR OU IGUAL A 1,5 M E MENOR QUE 2,5 M, COM CAMADA DE AREIA, LANÇAMENTO MECANIZADO. AF_08/2020 | M3 | 272,12 | 5% | 269,10 | 5% |
| 101621 | PREPARO DE FUNDO DE VALA COM LARGURA MAIOR OU IGUAL A 1,5 M E MENOR QUE 2,5 M, COM CAMADA DE BRITA, LANÇAMENTO MANUAL. AF_08/2020 | M3 | 379,78 | 0% | 369,88 | 0% |
| 101624 | PREPARO DE FUNDO DE VALA COM LARGURA MAIOR OU IGUAL A 1,5 M E MENOR QUE 2,5 M, COM CAMADA DE BRITA, LANÇAMENTO MECANIZADO. AF_08/2020 | M3 | 313,81 | 6% | 309,96 | 6% |
| 101616 | PREPARO DE FUNDO DE VALA COM LARGURA MENOR QUE 1,5 M (ACERTO DO SOLO NATURAL). AF_08/2020 | M2 | 7,03 | - | 6,55 | - |
| 101618 | PREPARO DE FUNDO DE VALA COM LARGURA MENOR QUE 1,5 M, COM CAMADA DE AREIA, LANÇAMENTO MANUAL. AF_08/2020 | M3 | 351,45 | 0% | 341,80 | 0% |
| 101622 | PREPARO DE FUNDO DE VALA COM LARGURA MENOR QUE 1,5 M, COM CAMADA DE AREIA, LANÇAMENTO MECANIZADO. AF_08/2020 | M3 | 314,36 | 8% | 309,19 | 8% |
| 101619 | PREPARO DE FUNDO DE VALA COM LARGURA MENOR QUE 1,5 M, COM CAMADA DE BRITA, LANÇAMENTO MANUAL. AF_08/2020 | M3 | 407,91 | 0% | 396,07 | 0% |
| 101623 | PREPARO DE FUNDO DE VALA COM LARGURA MENOR QUE 1,5 M, COM CAMADA DE BRITA, LANÇAMENTO MECANIZADO. AF_08/2020 | M3 | 362,20 | 8% | 355,87 | 8% |
| Grupo Esgotamento de Vala e Rebaixamento do Lençol Freático (clique para acessar o caderno técnico) | | | | | | |
| 104482 | ESGOTAMENTO DE VALA COM BOMBA SUBMERSÍVEL. AF_12/2022 | H | 32,60 | 2% | 30,23 | 2% |
| 104189 | INSTALAÇÃO DE MATERIAL GRANULAR FILTRANTE PARA SISTEMA DE REBAIXAMENTO DE LENÇOL FREÁTICO POR POÇOS PROFUNDOSA, DIÂMETRO DO POÇO DE 400 MM. AF_12/2022 | M3 | 256,68 | - | 253,56 | - |
| 104465 | INSTALAÇÃO DE SISTEMA DE REBAIXAMENTO DE LENÇOL FREÁTICO POR POÇOS PROFUNDOS, DIÂMETRO DO POÇO DE 400 MM (EXCLUI O FORNECIMENTO E FUNCIONAMENTO DE BOMBAS). AF_12/2022 | M | - | - | - | - |

RELATÓRIO DE CUSTOS DE COMPOSIÇÕES

Encargos sociais SEM desoneração:

Horista: **110,11%**Mensalista: **70,19%**Mês de Referência: **03/2025**Localidade: **BRASILIA - DF**

Encargos sociais COM desoneração:

Horista: **88,17%**Mensalista: **52,39%**Data de emissão: **11/04/2025**

| Código | Descrição da Composição | Unid. | Custo Total (R\$) | | | |
|---|--|-------|-------------------|-----|-----------------|-----|
| | | | SEM desoneração | %AS | COM desoneração | %AS |
| 104188 | INSTALAÇÃO DE TUBULAÇÃO (GEOMECÂNICA E DE SUCCÃO) PARA SISTEMA DE REBAIXAMENTO DE LENÇOL FREÁTICO POR POÇOS PROFUNDOS COM BOMBA SUBMERSA, DIÂMETRO DO POÇO DE 400 MM. AF_12/2022 | M | - | - | - | - |
| 104185 | INSTALAÇÃO E DESINSTALAÇÃO DE CONJUNTO DE BOMBAS, À VÁCUO E CENTRÍFUGA, PARA SISTEMA DE REBAIXAMENTO DE LENÇOL FREÁTICO POR PONTEIRAS FILTRANTES (EXCLUI O FORNECIMENTO DE BOMBAS). AF_12/2022 | UN | 27,55 | - | 25,51 | - |
| 104182 | INSTALAÇÃO E DESINSTALAÇÃO DE MANGOTES PARA SISTEMA DE REBAIXAMENTO DE LENÇOL FREÁTICO POR PONTEIRAS FILTRANTES. AF_12/2022 | M | - | - | - | - |
| 104184 | INSTALAÇÃO E DESINSTALAÇÃO DE REGISTRO DE PVC PARA SISTEMA DE REBAIXAMENTO DE LENÇOL FREÁTICO POR PONTEIRAS FILTRANTES. AF_12/2022 | UN | 35,28 | - | 33,52 | - |
| 104190 | INSTALAÇÃO E DESINSTALAÇÃO DE SISTEMA DE BOMBA PARA SISTEMA DE REBAIXAMENTO DE LENÇOL FREÁTICO POR POÇOS PROFUNDOS (EXCLUI O FORNECIMENTO DE BOMBA). AF_12/2022 | UN | 727,02 | - | 675,77 | - |
| 104463 | INSTALAÇÃO E DESINSTALAÇÃO DE SISTEMA DE REBAIXAMENTO DE LENÇOL FREÁTICO POR PONTEIRAS FILTRANTES PARA OBRAS ESTACIONÁRIAS (EXCLUI O FORNECIMENTO E FUNCIONAMENTO DE BOMBAS). AF_12/2022 | UN | - | - | - | - |
| 104464 | INSTALAÇÃO E DESINSTALAÇÃO DE SISTEMA DE REBAIXAMENTO DE LENÇOL FREÁTICO POR PONTEIRAS FILTRANTES PARA OBRAS ITINERANTES (EXCLUI O FORNECIMENTO E FUNCIONAMENTO DE BOMBAS). AF_12/2022 | UN | - | - | - | - |
| 104183 | INSTALAÇÃO E DESINSTALAÇÃO DE TUBO COLETOR DE PVC, DIÂMETRO DE 100 MM, PARA SISTEMA DE REBAIXAMENTO DE LENÇOL FREÁTICO POR PONTEIRAS FILTRANTES. AF_12/2022 | M | - | - | - | - |
| 104187 | INSTALAÇÃO E RETIRADA DE REVESTIMENTO METÁLICO PARA PERFURAÇÃO DE SOLO PARA SISTEMA DE REBAIXAMENTO DE LENÇOL FREÁTICO POR POÇOS PROFUNDOS, DIÂMETRO DO POÇO DE 400 MM. AF_12/2022 | M | 1.545,80 | 96% | 1.542,68 | 97% |
| 104186 | PERFURAÇÃO DE SOLO PARA SISTEMA DE REBAIXAMENTO DE LENÇOL FREÁTICO POR POÇOS PROFUNDOS, DIÂMETRO DO POÇO DE 400 MM. AF_12/2022 | M | 279,43 | 65% | 276,02 | 66% |
| 104180 | PERFURAÇÃO DE SOLO, INSTALAÇÃO E DESINSTALAÇÃO DE PONTEIRAS PARA SISTEMA DE REBAIXAMENTO DE LENÇOL FREÁTICO POR PONTEIRAS FILTRANTES EM OBRAS ESTACIONÁRIAS. AF_12/2022 | M | - | - | - | - |
| 104181 | PERFURAÇÃO DE SOLO, INSTALAÇÃO E DESINSTALAÇÃO DE PONTEIRAS PARA SISTEMA DE REBAIXAMENTO DE LENÇOL FREÁTICO POR PONTEIRAS FILTRANTES EM OBRAS ITINERANTES. AF_12/2022 | M | - | - | - | - |
| Grupo Esquadrias - Janelas (clique para acessar o caderno técnico) | | | | | | |
| 100674 | CAIXILHO FIXO DE ALUMÍNIO PARA VIDRO (VIDRO INCLUSO), BATENTE/ REQUADRO DE 4 A 14 CM, SEM GUARNIÇÃO/ ALIZAR, FIXAÇÃO COM PARAFUSOS, VEDAÇÃO COM SILICONE, EXCLUSIVE CONTRAMARCO - FORNECIMENTO E INSTALAÇÃO. AF_11/2024 | M2 | 938,54 | 0% | 936,24 | 0% |
| 100664 | CAIXILHO FIXO DE PVC BRANCO PARA VIDRO (VIDRO INCLUSO), BATENTE/ REQUADRO DE 4 A 14 CM, SEM GUARNIÇÃO/ ALIZAR, COM FERRAGENS, FIXAÇÃO COM PARAFUSOS, VEDAÇÃO COM SILICONE, EXCLUSIVE CONTRAMARCO - FORNECIMENTO E INSTALAÇÃO. AF_11/2024 | M2 | - | - | - | - |
| 94589 | CONTRAMARCO DE ALUMÍNIO, FIXAÇÃO COM ARGAMASSA - FORNECIMENTO E INSTALAÇÃO. AF_11/2024 | M | 23,56 | - | 22,61 | - |
| 94590 | CONTRAMARCO DE ALUMÍNIO, FIXAÇÃO COM PARAFUSO - FORNECIMENTO E INSTALAÇÃO. AF_11/2024 | M | 32,16 | - | 30,98 | - |
| 94587 | CONTRAMARCO DE AÇO, FIXAÇÃO COM ARGAMASSA - FORNECIMENTO E INSTALAÇÃO. AF_11/2024 | M | 67,87 | 54% | 65,71 | 56% |
| 94588 | CONTRAMARCO DE AÇO, FIXAÇÃO COM PARAFUSO - FORNECIMENTO E INSTALAÇÃO. AF_11/2024 | M | 81,23 | 45% | 78,49 | 47% |
| 105812 | GUARNIÇÃO DE ALUMÍNIO. AF_11/2024 | M | 37,81 | - | 37,61 | - |
| 94571 | JANELA DE ALUMÍNIO DE CORRER COM 2 FOLHAS PARA VIDROS (VIDROS INCLUSOS) E PERSIANA INTEGRADA, BATENTE/ REQUADRO 6 A 14 CM, ACABAMENTO COM ACETATO OU BRILHANTE, FIXAÇÃO COM PARAFUSO, SEM GUARNIÇÃO/ ALIZAR, DIMENSÕES 120X120 CM, VEDAÇÃO COM SILICONE, EXCLUSIVE CONTRAMARCO - FORNECIMENTO E INSTALAÇÃO. AF_11/2024 | M2 | - | - | - | - |
| 94570 | JANELA DE ALUMÍNIO DE CORRER COM 2 FOLHAS PARA VIDROS (VIDROS INCLUSOS), BATENTE/ REQUADRO 6 A 14 CM, ACABAMENTO COM ACETATO OU BRILHANTE, FIXAÇÃO COM PARAFUSO, SEM GUARNIÇÃO/ ALIZAR, DIMENSÕES 100X120 CM, VEDAÇÃO COM SILICONE, EXCLUSIVE CONTRAMARCO - FORNECIMENTO E INSTALAÇÃO. AF_11/2024 | M2 | 431,53 | 0% | 430,57 | 0% |
| 105811 | JANELA DE ALUMÍNIO DE CORRER COM 2 FOLHAS PARA VIDROS (VIDROS INCLUSOS), COM BANDEIRA, BATENTE/ REQUADRO 6 A 14 CM, ACABAMENTO COM ACETATO OU BRILHANTE, FIXAÇÃO COM PARAFUSO, SEM GUARNIÇÃO/ ALIZAR, DIMENSÕES 100X120 CM, VEDAÇÃO COM SILICONE, EXCLUSIVE CONTRAMARCO - FORNECIMENTO E INSTALAÇÃO. AF_11/2024 | M2 | - | - | - | - |

RELATÓRIO DE CUSTOS DE COMPOSIÇÕES

Encargos sociais SEM desoneração:

Horista: **110,11%**Mensalista: **70,19%**Mês de Referência: **03/2025**Localidade: **BRASILIA - DF**

Encargos sociais COM desoneração:

Horista: **88,17%**Mensalista: **52,39%**Data de emissão: **11/04/2025**

| Código | Descrição da Composição | Unid. | Custo Total (R\$) | | | |
|--------|--|-------|-------------------|-----|-----------------|-----|
| | | | SEM desoneração | %AS | COM desoneração | %AS |
| 94572 | JANELA DE ALUMÍNIO DE CORRER COM 3 FOLHAS (2 VENEZIANAS E 1 FOLHA PARA VIDRO, VIDRO INCLUSO), BATENTE/ REQUADRO 6 A 14 CM, SEM ACABAMENTO, FIXAÇÃO COM PARAFUSO, SEM GUARNIÇÃO/ ALIZAR, DIMENSÕES 100X120 CM, VEDAÇÃO COM SILICONE, EXCLUSIVE CONTRAMARCO - FORNECIMENTO E INSTALAÇÃO. AF_11/2024 | M2 | 617,80 | 0% | 616,37 | 0% |
| 94573 | JANELA DE ALUMÍNIO DE CORRER COM 4 FOLHAS PARA VIDROS (VIDROS INCLUSOS), COM BANDEIRA, BATENTE/ REQUADRO 6 A 14 CM, ACABAMENTO COM ACETATO OU BRILHANTE, FIXAÇÃO COM PARAFUSO, SEM GUARNIÇÃO/ ALIZAR, DIMENSÕES 150X120 CM, VEDAÇÃO COM SILICONE, EXCLUSIVE CONTRAMARCO - FORNECIMENTO E INSTALAÇÃO. AF_11/2024 | M2 | 481,24 | 0% | 480,27 | 0% |
| 105809 | JANELA DE ALUMÍNIO DE CORRER COM 4 FOLHAS PARA VIDROS (VIDROS INCLUSOS), SEM BANDEIRA, BATENTE/ REQUADRO 6 A 14 CM, ACABAMENTO COM ACETATO OU BRILHANTE, FIXAÇÃO COM PARAFUSO, SEM GUARNIÇÃO/ ALIZAR, DIMENSÕES 150X120 CM, VEDAÇÃO COM SILICONE, EXCLUSIVE CONTRAMARCO - FORNECIMENTO E INSTALAÇÃO. AF_11/2024 | M2 | - | - | - | - |
| 94569 | JANELA DE ALUMÍNIO TIPO MAXIM-AR, BATENTE/ REQUADRO 3 A 14 CM, VIDRO INCLUSO, FIXAÇÃO COM PARAFUSO, SEM GUARNIÇÃO/ ALIZAR, DIMENSÕES 60X80 (A X L) CM, SEM ACABAMENTO, VEDAÇÃO COM SILICONE, EXCLUSIVE CONTRAMARCO - FORNECIMENTO E INSTALAÇÃO. AF_11/2024 | M2 | 813,04 | 1% | 809,92 | 1% |
| 105810 | JANELA DE ALUMÍNIO TIPO MAXIM-AR, VIDRO INCLUSO, COM BANDEIRA, FIXAÇÃO COM PARAFUSO, SEM GUARNIÇÃO/ ALIZAR, DIMENSÕES 100X80 (A X L) CM, SEM ACABAMENTO, VEDAÇÃO COM SILICONE, EXCLUSIVE CONTRAMARCO - FORNECIMENTO E INSTALAÇÃO. AF_11/2024 | M2 | - | - | - | - |
| 94561 | JANELA DE AÇO DE CORRER COM 3 FOLHAS (2 VENEZIANAS E 1 PARA VIDRO - VIDRO INCLUSO), BATENTE/ REQUADRO INCLUSO (6 A 14 CM), FIXAÇÃO COM ARGAMASSA, COM PINTURA ANTICORROSIVA E PINTURA DE ACABAMENTO, COM FERRAGENS, FIXAÇÃO COM ARGAMASSA, EXCLUSIVE CONTRAMARCO - FORNECIMENTO E INSTALAÇÃO. AF_11/2024 | M2 | - | - | - | - |
| 94562 | JANELA DE AÇO DE CORRER COM 4 FOLHAS PARA VIDRO (VIDROS NÃO INCLUSOS), BATENTE/ REQUADRO INCLUSO (6 A 14 CM), FIXAÇÃO COM ARGAMASSA, COM PINTURA ANTICORROSIVA, COM FERRAGENS, FIXAÇÃO COM ARGAMASSA, EXCLUSIVE CONTRAMARCO - FORNECIMENTO E INSTALAÇÃO. AF_11/2024 | M2 | 649,83 | 90% | 645,47 | 91% |
| 105813 | JANELA DE AÇO GALVANIZADO TIPO MAXIMO-AR, PINT. ANTICORROSIVA, COM BATENTE/REQUADRO DE 6 A 14 CM, SEM VIDRO, COM GRADE, 1 FL, 60 X 80 CM (A X L), FIXAÇÃO COM ARGAMASSA, EXCLUSIVE CONTRAMARCO - FORNECIMENTO E INSTALAÇÃO. AF_11/2024 | M2 | 1.097,73 | 79% | 1.081,69 | 80% |
| 94559 | JANELA DE AÇO TIPO BASCULANTE, PARA VIDROS (VIDROS NÃO INCLUSOS), BATENTE/ REQUADRO INCLUSO (6,5 A 14 CM), DIMENSÕES 60X60 CM, COM COM PINTURA ANTICORROSIVA, SEM ACABAMENTO, COM FERRAGENS, FIXAÇÃO COM ARGAMASSA, EXCLUSIVE CONTRAMARCO - FORNECIMENTO E INSTALAÇÃO. AF_11/2024 | M2 | 764,63 | 69% | 748,55 | 71% |
| 100668 | JANELA DE MADEIRA CEDRINHO/ ANGELIM COMERCIAL/ CURUPIXA/ CUMARU OU EQUIVALENTE DA REGIÃO, TIPO MAXIMA AR, PARA VIDRO (VIDRO NÃO INCLUSO), CAIXA DO BATENTE/ MARCO DE 10 CM, COM GUARNIÇÕES/ ALIZAR E FERRAGENS, SEM ACABAMENTO, FIXAÇÃO COM PARAFUSOS E ESPUMA EXPANSIVA, EXCLUSIVE CONTRAMARCO - FORNECIMENTO E INSTALAÇÃO. AF_11/2024 | M2 | 1.307,69 | 72% | 1.295,24 | 73% |
| 100670 | JANELA DE MADEIRA CEDRINHO/ ANGELIM COMERCIAL/ CURUPIXA/ CUMARU OU EQUIVALENTE, CAIXA DO BATENTE/ MARCO 10 CM, COM 6 FOLHAS (2 VENEZIANAS FIXAS, 2 VENEZIANAS DE CORRER E 2 FOLHAS DE CORRER PARA VIDRO, VIDROS NÃO INCLUSOS), SEM GUARNIÇÃO/ ALIZAR, COM FERRAGENS, FIXAÇÃO COM PARAFUSOS E ESPUMA EXPANSIVA, EXCLUSIVE CONTRAMARCO - FORNECIMENTO E INSTALAÇÃO. AF_11/2024 | M2 | 990,97 | 86% | 986,23 | 86% |
| 100665 | JANELA DE MADEIRA CEDRINHO/ ANGELIM COMERCIAL/ CURUPIXA/ CUMARU OU EQUIVALENTE, CAIXA DO BATENTE/ MARCO 10 CM, COM DUAS FOLHAS DE ABRIR TIPO VENEZIANAS E 2 FOLHAS GUILHOTINAS PARA VIDRO (VIDROS NÃO INCLUSOS), COM GUARNIÇÃO/ ALIZAR E FERRAGENS, FIXAÇÃO COM PARAFUSOS E ESPUMA EXPANSIVA, EXCLUSIVE CONTRAMARCO - FORNECIMENTO E INSTALAÇÃO. AF_11/2024 | M2 | 830,01 | 80% | 824,59 | 81% |
| 100924 | JANELA DE MADEIRA CEDRINHO/ ANGELIM COMERCIAL/ CURUPIXA/ CUMARU OU EQUIVALENTE, VENEZIANAS PANTOGRÁFICAS DE CORRER E 2 FOLHAS PARA VIDROS DE CORRER (VIDROS NÃO INCLUSOS), GUARNIÇÕES/ MARCO INCLUSOS, FERRAGENS INCLUSAS, FIXAÇÃO COM PARAFUSOS E ESPUMA EXPANSIVA, EXCLUSIVE CONTRAMARCO - FORNECIMENTO E INSTALAÇÃO. AF_11/2024 | M2 | - | - | - | - |
| 100671 | JANELA DE MADEIRA IMBUIA/CEDRO ARANA/CEDRO OU EQUIVALENTE, CAIXA DO BATENTE/ MARCO 10 CM, COM 6 FOLHAS (2 VENEZIANAS FIXAS, 2 VENEZIANAS DE CORRER E 2 FOLHAS DE CORRER PARA VIDRO, VIDROS NÃO INCLUSOS), SEM GUARNIÇÃO/ ALIZAR, COM FERRAGENS, FIXAÇÃO COM PARAFUSOS E ESPUMA EXPANSIVA, EXCLUSIVE CONTRAMARCO - FORNECIMENTO E INSTALAÇÃO. AF_11/2024 | M2 | 1.218,38 | 88% | 1.213,64 | 89% |

RELATÓRIO DE CUSTOS DE COMPOSIÇÕES

Encargos sociais SEM desoneração:

Horista: **110,11%**Mensalista: **70,19%**Mês de Referência: **03/2025**Localidade: **BRASILIA - DF**

Encargos sociais COM desoneração:

Horista: **88,17%**Mensalista: **52,39%**Data de emissão: **11/04/2025**

| Código | Descrição da Composição | Unid. | Custo Total (R\$) | | | |
|--|--|-------|-------------------|-----|-----------------|-----|
| | | | SEM desoneração | %AS | COM desoneração | %AS |
| 100667 | JANELA DE MADEIRA IMBUIA/CEDRO ARANA/CEDRO ROSAOU EQUIVALENTE, CAIXA DO BATENTE/ MARCO 10 CM, COM DUAS FOLHAS DE ABRIR TIPO VENEZIANAS E 2 FOLHAS GUILHOTINAS PARA VIDRO (VIDROS NÃO INCLUSOS), COM GUARNIÇÃO/ ALIZAR E FERRAGENS, FIXAÇÃO COM PARAFUSOS E ESPUMA EXPANSIVA, EXCLUSIVE CONTRAMARCO - FORNECIMENTO E INSTALAÇÃO. AF_11/2024 | M2 | 1.053,88 | 85% | 1.048,46 | 85% |
| 100669 | JANELA DE MADEIRA PINUS/ EUCALIPTO/ TAUARI/ VIOLA OU EQUIVALENTE DA REGIÃO, TIPO BASCULANTE, 2 FOLHAS PARA (VIDROS NÃO INCLUSOS), CAIXA DO BATENTE/ MARCO DE 10 CM, SEM GUARNIÇÕES/ ALIZAR, COM FERRAGENS, FIXAÇÃO COM PARAFUSOS E ESPUMA EXPANSIVA, EXCLUSIVE CONTRAMARCO - FORNECIMENTO E INSTALAÇÃO. AF_11/2024 | M2 | 967,06 | 62% | 954,61 | 63% |
| 100672 | JANELA DE MADEIRA PINUS/ EUCALIPTO/ TAUARI/ VIOLA OU EQUIVALENTE, CAIXA DO BATENTE/ MARCO 10 CM, COM 6 FOLHAS (2 VENEZIANAS FIXAS, 2 VENEZIANAS DE CORRER E 2 FOLHAS DE CORRER PARA VIDRO, VIDROS NÃO INCLUSOS), SEM GUARNIÇÃO/ ALIZAR, COM FERRAGENS, FIXAÇÃO COM PARAFUSOS E ESPUMA EXPANSIVA, EXCLUSIVE CONTRAMARCO - FORNECIMENTO E INSTALAÇÃO. AF_11/2024 | M2 | 803,19 | 83% | 798,45 | 83% |
| 100666 | JANELA DE MADEIRA PINUS/EUCALIPTO/ TAUARI/ VIOLA OU EQUIVALENTE, CAIXA DO BATENTE/ MARCO 10 CM, COM DUAS FOLHAS DE ABRIR TIPO VENEZIANAS E 2 FOLHAS GUILHOTINAS PARA VIDRO (VIDROS NÃO INCLUSOS), COM GUARNIÇÃO/ ALIZAR E FERRAGENS, FIXAÇÃO COM PARAFUSOS E ESPUMA EXPANSIVA, EXCLUSIVE CONTRAMARCO - FORNECIMENTO E INSTALAÇÃO. AF_11/2024 | M2 | 671,66 | 76% | 666,24 | 76% |
| 100663 | JANELA DE PVC BRANCO DE CORRER COM 2 FOLHAS PARA VIDRO (VIDROS INCLUSOS) E PERSIANA INTEGRADA, BATENTE/ REQUADRO DE 4 A 14 CM, DIMENSÕES 120X120 CM, COM GUARNIÇÃO/ ALIZAR, COM FERRAGENS, FIXAÇÃO COM PARAFUSOS, VEDAÇÃO COM SILICONE, EXCLUSIVE CONTRAMARCO - FORNECIMENTO E INSTALAÇÃO. AF_11/2024 | M2 | - | - | - | - |
| 100662 | JANELA DE PVC BRANCO DE CORRER COM 3 FOLHAS (2 VENEZIANAS E 1 PARA VIDRO, VIDRO INCLUSO), BATENTE/ REQUADRO DE 4 A 14 CM, DIMENSÕES 100X200 CM, COM GUARNIÇÃO/ ALIZAR, COM FERRAGENS, FIXAÇÃO COM PARAFUSOS, VEDAÇÃO COM SILICONE, EXCLUSIVE CONTRAMARCO - FORNECIMENTO E INSTALAÇÃO. AF_11/2024 | M2 | - | - | - | - |
| 100661 | JANELA DE PVC BRANCO TIPO MAXIM-AR (VIDRO INCLUSO), BATENTE/ REQUADRO DE 4 A 14 CM, DIMENSÕES 60X60 CM, COM GUARNIÇÃO/ ALIZAR, COM FERRAGENS, FIXAÇÃO COM PARAFUSOS, VEDAÇÃO COM SILICONE, EXCLUSIVE CONTRAMARCO - FORNECIMENTO E INSTALAÇÃO. AF_11/2024 | M2 | - | - | - | - |
| Grupo Esquadrias - Portas (clique para acessar o caderno técnico) | | | | | | |
| 100659 | ALIZAR DE 5X1,5CM PARA PORTA FIXADO COM PREGOS, PADRÃO MÉDIO - FORNECIMENTO E INSTALAÇÃO. AF_12/2019 | M | 14,75 | - | 14,56 | - |
| 100660 | ALIZAR DE 5X1,5CM PARA PORTA FIXADO COM PREGOS, PADRÃO POPULAR - FORNECIMENTO E INSTALAÇÃO. AF_12/2019 | M | 9,98 | - | 9,79 | - |
| 100711 | BATENTE DE AÇO GALVANIZADO, COM PERFIL PRÉ-FABRICADO, FIXADO COM ARGAMASSA, COM SOLDA, GRAPAS E FUROS PARA FERRAGENS INCLUSOS. AF_12/2019 | M | - | - | - | - |
| 100676 | BATENTE PARA PORTA COM BANDEIRA, FIXAÇÃO COM PARAFUSO E BUCHA. AF_12/2019 | UN | 242,76 | - | 236,35 | - |
| 90806 | BATENTE PARA PORTA DE MADEIRA, FIXAÇÃO COM ARGAMASSA, PADRÃO MÉDIO - FORNECIMENTO E INSTALAÇÃO. AF_12/2019 | UN | 497,69 | - | 483,52 | - |
| 91292 | BATENTE PARA PORTA DE MADEIRA, FIXAÇÃO COM ARGAMASSA, PADRÃO POPULAR. FORNECIMENTO E INSTALAÇÃO. AF_12/2019 | UN | 391,72 | - | 377,52 | - |
| 90801 | BATENTE PARA PORTA DE MADEIRA, PADRÃO MÉDIO - FORNECIMENTO E MONTAGEM. AF_12/2019 | UN | 393,78 | - | 385,74 | - |
| 91287 | BATENTE PARA PORTA DE MADEIRA, PADRÃO POPULAR - FORNECIMENTO E MONTAGEM. AF_12/2019 | UN | 287,81 | - | 279,74 | - |
| 100706 | CREMONA EM LATÃO CROMADO OU POLIDO, COMPLETA. AF_12/2019 | UN | 76,61 | - | 73,13 | - |
| 100709 | DOBRADIÇA EM AÇO/FERRO, 3" X 21/2", E=1,9 A 2MM, SEN ANEL, CROMADO OU ZINCADO, TAMPA BOLA, COM PARAFUSOS. AF_12/2019 | UN | 52,62 | - | 49,94 | - |
| 100710 | DOBRADIÇA TIPO VAI E VEM EM LATÃO POLIDO 3". AF_12/2019 | UN | 128,04 | - | 124,45 | - |
| 90830 | FECHADURA DE EMBUTIR COM CILINDRO, EXTERNA, COMPLETA, ACABAMENTO PADRÃO MÉDIO, INCLUSO EXECUÇÃO DE FURO - FORNECIMENTO E INSTALAÇÃO. AF_12/2019 | UN | 198,50 | - | 195,56 | - |
| 91304 | FECHADURA DE EMBUTIR COM CILINDRO, EXTERNA, COMPLETA, ACABAMENTO PADRÃO POPULAR, INCLUSO EXECUÇÃO DE FURO - FORNECIMENTO E INSTALAÇÃO. AF_12/2019 | UN | 120,91 | - | 117,97 | - |

RELATÓRIO DE CUSTOS DE COMPOSIÇÕES

Encargos sociais SEM desoneração: Horista: **110,11%**Mensalista: **70,19%**Mês de Referência: **03/2025**Localidade: **BRASILIA - DF**Encargos sociais COM desoneração: Horista: **88,17%**Mensalista: **52,39%**Data de emissão: **11/04/2025**

| Código | Descrição da Composição | Unid. | Custo Total (R\$) | | | |
|--------|--|-------|-------------------|-----|-----------------|-----|
| | | | SEM desoneração | %AS | COM desoneração | %AS |
| 90831 | FECHADURA DE EMBUTIR PARA PORTA DE BANHEIRO, COMPLETA, ACABAMENTO PADRÃO MÉDIO, INCLUSO EXECUÇÃO DE FURO - FORNECIMENTO E INSTALAÇÃO. AF_12/2019 | UN | 174,04 | - | 171,78 | - |
| 91305 | FECHADURA DE EMBUTIR PARA PORTA DE BANHEIRO, COMPLETA, ACABAMENTO PADRÃO POPULAR, INCLUSO EXECUÇÃO DE FURO - FORNECIMENTO E INSTALAÇÃO. AF_12/2019 | UN | 120,66 | - | 118,40 | - |
| 91306 | FECHADURA DE EMBUTIR PARA PORTAS INTERNAS, COMPLETA, ACABAMENTO PADRÃO MÉDIO, COM EXECUÇÃO DE FURO - FORNECIMENTO E INSTALAÇÃO. AF_12/2019 | UN | 174,04 | - | 171,78 | - |
| 91307 | FECHADURA DE EMBUTIR PARA PORTAS INTERNAS, COMPLETA, ACABAMENTO PADRÃO POPULAR, COM EXECUÇÃO DE FURO - FORNECIMENTO E INSTALAÇÃO. AF_12/2019 | UN | 102,65 | - | 100,39 | - |
| 100707 | FECHO DE EMBUTIR TIPO UNHA 22CM. AF_12/2019 | UN | 150,26 | - | 146,95 | - |
| 100708 | FECHO DE EMBUTIR TIPO UNHA 40CM. AF_12/2019 | UN | 187,23 | - | 183,55 | - |
| 91328 | KIT DE PORTA DE MADEIRA FRISADA, SEMI-OCA (LEVE OU MÉDIA), PADRÃO MÉDIO 60X210CM, ESPESSURA DE 3CM, ITENS INCLUSOS: DOBRADIÇAS, MONTAGEM E INSTALAÇÃO DO BATENTE, SEM FECHADURA - FORNECIMENTO E INSTALAÇÃO. AF_12/2019 | UN | 1.020,44 | 0% | 1.000,67 | 0% |
| 100687 | KIT DE PORTA DE MADEIRA FRISADA, SEMI-OCA (LEVE OU MÉDIA), PADRÃO MÉDIO, 60X210CM, ESPESSURA DE 3,5CM, ITENS INCLUSOS: DOBRADIÇAS, MONTAGEM E INSTALAÇÃO DE BATENTE, FECHADURA COM EXECUÇÃO DO FURO - FORNECIMENTO E INSTALAÇÃO. AF_12/2019 | UN | 1.194,48 | 0% | 1.172,45 | 0% |
| 100681 | KIT DE PORTA DE MADEIRA FRISADA, SEMI-OCA (LEVE OU MÉDIA), PADRÃO MÉDIO, 70X210CM, ESPESSURA DE 3CM, ITENS INCLUSOS: DOBRADIÇAS, MONTAGEM E INSTALAÇÃO DE BATENTE, FECHADURA COM EXECUÇÃO DO FURO - FORNECIMENTO E INSTALAÇÃO. AF_12/2019 | UN | 1.224,77 | 0% | 1.202,31 | 0% |
| 91330 | KIT DE PORTA DE MADEIRA FRISADA, SEMI-OCA (LEVE OU MÉDIA), PADRÃO MÉDIO, 70X210CM, ESPESSURA DE 3CM, ITENS INCLUSOS: DOBRADIÇAS, MONTAGEM E INSTALAÇÃO DO BATENTE, SEM FECHADURA - FORNECIMENTO E INSTALAÇÃO. AF_12/2019 | UN | 1.050,73 | 0% | 1.030,53 | 0% |
| 100689 | KIT DE PORTA DE MADEIRA FRISADA, SEMI-OCA (LEVE OU MÉDIA), PADRÃO MÉDIO, 80X210CM, ESPESSURA DE 3,5CM, ITENS INCLUSOS: DOBRADIÇAS, MONTAGEM E INSTALAÇÃO DE BATENTE, FECHADURA COM EXECUÇÃO DO FURO - FORNECIMENTO E INSTALAÇÃO. AF_12/2019 | UN | 1.292,96 | 0% | 1.269,41 | 0% |
| 91332 | KIT DE PORTA DE MADEIRA FRISADA, SEMI-OCA (LEVE OU MÉDIA), PADRÃO MÉDIO, 80X210CM, ESPESSURA DE 3,5CM, ITENS INCLUSOS: DOBRADIÇAS, MONTAGEM E INSTALAÇÃO DO BATENTE, SEM FECHADURA - FORNECIMENTO E INSTALAÇÃO. AF_12/2019 | UN | 1.094,46 | 0% | 1.073,85 | 0% |
| 100688 | KIT DE PORTA DE MADEIRA FRISADA, SEMI-OCA (LEVE OU MÉDIA), PADRÃO POPULAR, 60X210CM, ESPESSURA DE 3CM, ITENS INCLUSOS: DOBRADIÇAS, MONTAGEM E INSTALAÇÃO DE BATENTE, FECHADURA COM EXECUÇÃO DO FURO - FORNECIMENTO E INSTALAÇÃO. AF_12/2019 | UN | 989,33 | 0% | 967,28 | 0% |
| 91329 | KIT DE PORTA DE MADEIRA FRISADA, SEMI-OCA (LEVE OU MÉDIA), PADRÃO POPULAR, 60X210CM, ESPESSURA DE 3CM, ITENS INCLUSOS: DOBRADIÇAS, MONTAGEM E INSTALAÇÃO DO BATENTE, SEM FECHADURA - FORNECIMENTO E INSTALAÇÃO. AF_12/2019 | UN | 868,67 | 0% | 848,88 | 0% |
| 100682 | KIT DE PORTA DE MADEIRA FRISADA, SEMI-OCA (LEVE OU MÉDIA), PADRÃO POPULAR, 70X210CM, ESPESSURA DE 3CM, ITENS INCLUSOS: DOBRADIÇAS, MONTAGEM E INSTALAÇÃO DE BATENTE, FECHADURA COM EXECUÇÃO DO FURO - FORNECIMENTO E INSTALAÇÃO. AF_12/2019 | UN | 1.000,66 | 0% | 978,18 | 0% |
| 91331 | KIT DE PORTA DE MADEIRA FRISADA, SEMI-OCA (LEVE OU MÉDIA), PADRÃO POPULAR, 70X210CM, ESPESSURA DE 3CM, ITENS INCLUSOS: DOBRADIÇAS, MONTAGEM E INSTALAÇÃO DO BATENTE, SEM FECHADURA - FORNECIMENTO E INSTALAÇÃO. AF_12/2019 | UN | 898,01 | 0% | 877,79 | 0% |
| 100690 | KIT DE PORTA DE MADEIRA FRISADA, SEMI-OCA (LEVE OU MÉDIA), PADRÃO POPULAR, 80X210CM, ESPESSURA DE 3,5CM, ITENS INCLUSOS: DOBRADIÇAS, MONTAGEM E INSTALAÇÃO DE BATENTE, FECHADURA COM EXECUÇÃO DO FURO - FORNECIMENTO E INSTALAÇÃO. AF_12/2019 | UN | 1.061,70 | 0% | 1.038,12 | 0% |
| 91333 | KIT DE PORTA DE MADEIRA FRISADA, SEMI-OCA (LEVE OU MÉDIA), PADRÃO POPULAR, 80X210CM, ESPESSURA DE 3,5CM, ITENS INCLUSOS: DOBRADIÇAS, MONTAGEM E INSTALAÇÃO DO BATENTE, SEM FECHADURA - FORNECIMENTO E INSTALAÇÃO. AF_12/2019 | UN | 940,79 | 0% | 920,15 | 0% |
| 90841 | KIT DE PORTA DE MADEIRA PARA PINTURA, SEMI-OCA (LEVE OU MÉDIA), PADRÃO MÉDIO, 60X210CM, ESPESSURA DE 3,5CM, ITENS INCLUSOS: DOBRADIÇAS, MONTAGEM E INSTALAÇÃO DO BATENTE, FECHADURA COM EXECUÇÃO DO FURO - FORNECIMENTO E INSTALAÇÃO. AF_12/2019 | UN | 1.171,38 | 0% | 1.149,35 | 0% |
| 90847 | KIT DE PORTA DE MADEIRA PARA PINTURA, SEMI-OCA (LEVE OU MÉDIA), PADRÃO MÉDIO, 60X210CM, ESPESSURA DE 3,5CM, ITENS INCLUSOS: DOBRADIÇAS, MONTAGEM E INSTALAÇÃO DO BATENTE, SEM FECHADURA - FORNECIMENTO E INSTALAÇÃO. AF_12/2019 | UN | 997,34 | 0% | 977,57 | 0% |

RELATÓRIO DE CUSTOS DE COMPOSIÇÕES

Encargos sociais SEM desoneração:

Horista: **110,11%**Mensalista: **70,19%**Mês de Referência: **03/2025**Localidade: **BRASILIA - DF**

Encargos sociais COM desoneração:

Horista: **88,17%**Mensalista: **52,39%**Data de emissão: **11/04/2025**

| Código | Descrição da Composição | Unid. | Custo Total (R\$) | | | |
|--------|--|-------|-------------------|-----|-----------------|-----|
| | | | SEM desoneração | %AS | COM desoneração | %AS |
| 90842 | KIT DE PORTA DE MADEIRA PARA PINTURA, SEMI-OCA (LEVE OU MÉDIA), PADRÃO MÉDIO, 70X210CM, ESPESSURA DE 3,5CM, ITENS INCLUSOS: DOBRADIÇAS, MONTAGEM E INSTALAÇÃO DO BATENTE, FECHADURA COM EXECUÇÃO DO FURO - FORNECIMENTO E INSTALAÇÃO. AF_12/2019 | UN | 1.181,84 | 0% | 1.159,38 | 0% |
| 90848 | KIT DE PORTA DE MADEIRA PARA PINTURA, SEMI-OCA (LEVE OU MÉDIA), PADRÃO MÉDIO, 70X210CM, ESPESSURA DE 3,5CM, ITENS INCLUSOS: DOBRADIÇAS, MONTAGEM E INSTALAÇÃO DO BATENTE, SEM FECHADURA - FORNECIMENTO E INSTALAÇÃO. AF_12/2019 | UN | 1.007,80 | 0% | 987,60 | 0% |
| 90843 | KIT DE PORTA DE MADEIRA PARA PINTURA, SEMI-OCA (LEVE OU MÉDIA), PADRÃO MÉDIO, 80X210CM, ESPESSURA DE 3,5CM, ITENS INCLUSOS: DOBRADIÇAS, MONTAGEM E INSTALAÇÃO DO BATENTE, FECHADURA COM EXECUÇÃO DO FURO - FORNECIMENTO E INSTALAÇÃO. AF_12/2019 | UN | 1.235,55 | 0% | 1.212,00 | 0% |
| 90849 | KIT DE PORTA DE MADEIRA PARA PINTURA, SEMI-OCA (LEVE OU MÉDIA), PADRÃO MÉDIO, 80X210CM, ESPESSURA DE 3,5CM, ITENS INCLUSOS: DOBRADIÇAS, MONTAGEM E INSTALAÇÃO DO BATENTE, SEM FECHADURA - FORNECIMENTO E INSTALAÇÃO. AF_12/2019 | UN | 1.037,05 | 0% | 1.016,44 | 0% |
| 90844 | KIT DE PORTA DE MADEIRA PARA PINTURA, SEMI-OCA (LEVE OU MÉDIA), PADRÃO MÉDIO, 90X210CM, ESPESSURA DE 3,5CM, ITENS INCLUSOS: DOBRADIÇAS, MONTAGEM E INSTALAÇÃO DO BATENTE, FECHADURA COM EXECUÇÃO DO FURO - FORNECIMENTO E INSTALAÇÃO. AF_12/2019 | UN | 1.326,67 | 0% | 1.302,69 | 0% |
| 90850 | KIT DE PORTA DE MADEIRA PARA PINTURA, SEMI-OCA (LEVE OU MÉDIA), PADRÃO MÉDIO, 90X210CM, ESPESSURA DE 3,5CM, ITENS INCLUSOS: DOBRADIÇAS, MONTAGEM E INSTALAÇÃO DO BATENTE, SEM FECHADURA - FORNECIMENTO E INSTALAÇÃO. AF_12/2019 | UN | 1.128,17 | 0% | 1.107,13 | 0% |
| 91312 | KIT DE PORTA DE MADEIRA PARA PINTURA, SEMI-OCA (LEVE OU MÉDIA), PADRÃO POPULAR, 60X210CM, ESPESSURA DE 3,5CM, ITENS INCLUSOS: DOBRADIÇAS, MONTAGEM E INSTALAÇÃO DO BATENTE, FECHADURA COM EXECUÇÃO DO FURO - FORNECIMENTO E INSTALAÇÃO. AF_12/2019 | UN | 966,23 | 0% | 944,18 | 0% |
| 91318 | KIT DE PORTA DE MADEIRA PARA PINTURA, SEMI-OCA (LEVE OU MÉDIA), PADRÃO POPULAR, 60X210CM, ESPESSURA DE 3,5CM, ITENS INCLUSOS: DOBRADIÇAS, MONTAGEM E INSTALAÇÃO DO BATENTE, SEM FECHADURA - FORNECIMENTO E INSTALAÇÃO. AF_12/2019 | UN | 845,57 | 0% | 825,78 | 0% |
| 91313 | KIT DE PORTA DE MADEIRA PARA PINTURA, SEMI-OCA (LEVE OU MÉDIA), PADRÃO POPULAR, 70X210CM, ESPESSURA DE 3,5CM, ITENS INCLUSOS: DOBRADIÇAS, MONTAGEM E INSTALAÇÃO DO BATENTE, FECHADURA COM EXECUÇÃO DO FURO - FORNECIMENTO E INSTALAÇÃO. AF_12/2019 | UN | 957,73 | 0% | 935,25 | 0% |
| 91319 | KIT DE PORTA DE MADEIRA PARA PINTURA, SEMI-OCA (LEVE OU MÉDIA), PADRÃO POPULAR, 70X210CM, ESPESSURA DE 3,5CM, ITENS INCLUSOS: DOBRADIÇAS, MONTAGEM E INSTALAÇÃO DO BATENTE, SEM FECHADURA - FORNECIMENTO E INSTALAÇÃO. AF_12/2019 | UN | 855,08 | 0% | 834,86 | 0% |
| 91314 | KIT DE PORTA DE MADEIRA PARA PINTURA, SEMI-OCA (LEVE OU MÉDIA), PADRÃO POPULAR, 80X210CM, ESPESSURA DE 3,5CM, ITENS INCLUSOS: DOBRADIÇAS, MONTAGEM E INSTALAÇÃO DO BATENTE, FECHADURA COM EXECUÇÃO DO FURO - FORNECIMENTO E INSTALAÇÃO. AF_12/2019 | UN | 1.004,29 | 0% | 980,71 | 0% |
| 91320 | KIT DE PORTA DE MADEIRA PARA PINTURA, SEMI-OCA (LEVE OU MÉDIA), PADRÃO POPULAR, 80X210CM, ESPESSURA DE 3,5CM, ITENS INCLUSOS: DOBRADIÇAS, MONTAGEM E INSTALAÇÃO DO BATENTE, SEM FECHADURA - FORNECIMENTO E INSTALAÇÃO. AF_12/2019 | UN | 883,38 | 0% | 862,74 | 0% |
| 91315 | KIT DE PORTA DE MADEIRA PARA PINTURA, SEMI-OCA (LEVE OU MÉDIA), PADRÃO POPULAR, 90X210CM, ESPESSURA DE 3,5CM, ITENS INCLUSOS: DOBRADIÇAS, MONTAGEM E INSTALAÇÃO DO BATENTE, FECHADURA COM EXECUÇÃO DO FURO - FORNECIMENTO E INSTALAÇÃO. AF_12/2019 | UN | 1.094,45 | 0% | 1.070,44 | 0% |
| 91321 | KIT DE PORTA DE MADEIRA PARA PINTURA, SEMI-OCA (LEVE OU MÉDIA), PADRÃO POPULAR, 90X210CM, ESPESSURA DE 3,5CM, ITENS INCLUSOS: DOBRADIÇAS, MONTAGEM E INSTALAÇÃO DO BATENTE, SEM FECHADURA - FORNECIMENTO E INSTALAÇÃO. AF_12/2019 | UN | 973,54 | 0% | 952,47 | 0% |
| 90845 | KIT DE PORTA DE MADEIRA PARA PINTURA, SEMI-OCA (PESADA OU SUPERPESADA), PADRÃO MÉDIO, 80X210CM, ESPESSURA DE 3,5CM, ITENS INCLUSOS: DOBRADIÇAS, MONTAGEM E INSTALAÇÃO DO BATENTE, FECHADURA COM EXECUÇÃO DO FURO - FORNECIMENTO E INSTALAÇÃO. AF_12/2019 | UN | 1.527,53 | 0% | 1.502,21 | 0% |
| 90851 | KIT DE PORTA DE MADEIRA PARA PINTURA, SEMI-OCA (PESADA OU SUPERPESADA), PADRÃO MÉDIO, 80X210CM, ESPESSURA DE 3,5CM, ITENS INCLUSOS: DOBRADIÇAS, MONTAGEM E INSTALAÇÃO DO BATENTE, SEM FECHADURA - FORNECIMENTO E INSTALAÇÃO. AF_12/2019 | UN | 1.329,03 | 0% | 1.306,65 | 0% |
| 90846 | KIT DE PORTA DE MADEIRA PARA PINTURA, SEMI-OCA (PESADA OU SUPERPESADA), PADRÃO MÉDIO, 90X210CM, ESPESSURA DE 3,5CM, ITENS INCLUSOS: DOBRADIÇAS, MONTAGEM E INSTALAÇÃO DO BATENTE, FECHADURA COM EXECUÇÃO DO FURO - FORNECIMENTO E INSTALAÇÃO. AF_12/2019 | UN | 1.607,56 | 0% | 1.581,67 | 0% |

RELATÓRIO DE CUSTOS DE COMPOSIÇÕES

Encargos sociais SEM desoneração:

Horista: **110,11%**Mensalista: **70,19%**Mês de Referência: **03/2025**Localidade: **BRASILIA - DF**

Encargos sociais COM desoneração:

Horista: **88,17%**Mensalista: **52,39%**Data de emissão: **11/04/2025**

| Código | Descrição da Composição | Unid. | Custo Total (R\$) | | | |
|--------|--|-------|-------------------|-----|-----------------|-----|
| | | | SEM desoneração | %AS | COM desoneração | %AS |
| 90852 | KIT DE PORTA DE MADEIRA PARA PINTURA, SEMI-OCA (PESADA OU SUPERPESADA), PADRÃO MÉDIO, 90X210CM, ESPESSURA DE 3,5CM, ITENS INCLUSOS: DOBRADIÇAS, MONTAGEM E INSTALAÇÃO DO BATENTE, SEM FECHADURA - FORNECIMENTO E INSTALAÇÃO. AF_12/2019 | UN | 1.409,06 | 0% | 1.386,11 | 0% |
| 91316 | KIT DE PORTA DE MADEIRA PARA PINTURA, SEMI-OCA (PESADA OU SUPERPESADA), PADRÃO POPULAR, 80X210CM, ESPESSURA DE 3,5CM, ITENS INCLUSOS: DOBRADIÇAS, MONTAGEM E INSTALAÇÃO DO BATENTE, FECHADURA COM EXECUÇÃO DO FURO - FORNECIMENTO E INSTALAÇÃO. AF_12/2019 | UN | 1.296,27 | 0% | 1.270,92 | 0% |
| 91322 | KIT DE PORTA DE MADEIRA PARA PINTURA, SEMI-OCA (PESADA OU SUPERPESADA), PADRÃO POPULAR, 80X210CM, ESPESSURA DE 3,5CM, ITENS INCLUSOS: DOBRADIÇAS, MONTAGEM E INSTALAÇÃO DO BATENTE, SEM FECHADURA - FORNECIMENTO E INSTALAÇÃO. AF_12/2019 | UN | 1.175,36 | 0% | 1.152,95 | 0% |
| 91317 | KIT DE PORTA DE MADEIRA PARA PINTURA, SEMI-OCA (PESADA OU SUPERPESADA), PADRÃO POPULAR, 90X210CM, ESPESSURA DE 3,5CM, ITENS INCLUSOS: DOBRADIÇAS, MONTAGEM E INSTALAÇÃO DO BATENTE, FECHADURA COM EXECUÇÃO DO FURO - FORNECIMENTO E INSTALAÇÃO. AF_12/2019 | UN | 1.375,34 | 0% | 1.349,42 | 0% |
| 91323 | KIT DE PORTA DE MADEIRA PARA PINTURA, SEMI-OCA (PESADA OU SUPERPESADA), PADRÃO POPULAR, 90X210CM, ESPESSURA DE 3,5CM, ITENS INCLUSOS: DOBRADIÇAS, MONTAGEM E INSTALAÇÃO DO BATENTE, SEM FECHADURA - FORNECIMENTO E INSTALAÇÃO. AF_12/2019 | UN | 1.254,43 | 0% | 1.231,45 | 0% |
| 100678 | KIT DE PORTA DE MADEIRA PARA VERNIZ, SEMI-OCA (LEVE OU MÉDIA), PADRÃO MÉDIO, 60X210CM, ESPESSURA DE 3,5CM, ITENS INCLUSOS: DOBRADIÇAS, MONTAGEM E INSTALAÇÃO DE BATENTE, FECHADURA COM EXECUÇÃO DO FURO - FORNECIMENTO E INSTALAÇÃO. AF_12/2019 | UN | 1.183,76 | 0% | 1.161,73 | 0% |
| 91013 | KIT DE PORTA DE MADEIRA PARA VERNIZ, SEMI-OCA (LEVE OU MÉDIA), PADRÃO MÉDIO, 60X210CM, ESPESSURA DE 3,5CM, ITENS INCLUSOS: DOBRADIÇAS, MONTAGEM E INSTALAÇÃO DO BATENTE, SEM FECHADURA - FORNECIMENTO E INSTALAÇÃO. AF_12/2019 | UN | 1.009,72 | 0% | 989,95 | 0% |
| 100680 | KIT DE PORTA DE MADEIRA PARA VERNIZ, SEMI-OCA (LEVE OU MÉDIA), PADRÃO MÉDIO, 70X210CM, ESPESSURA DE 3,5CM, ITENS INCLUSOS: DOBRADIÇAS, MONTAGEM E INSTALAÇÃO DE BATENTE, FECHADURA COM EXECUÇÃO DO FURO - FORNECIMENTO E INSTALAÇÃO. AF_12/2019 | UN | 1.194,81 | 0% | 1.172,35 | 0% |
| 91014 | KIT DE PORTA DE MADEIRA PARA VERNIZ, SEMI-OCA (LEVE OU MÉDIA), PADRÃO MÉDIO, 70X210CM, ESPESSURA DE 3,5CM, ITENS INCLUSOS: DOBRADIÇAS, MONTAGEM E INSTALAÇÃO DO BATENTE, SEM FECHADURA - FORNECIMENTO E INSTALAÇÃO. AF_12/2019 | UN | 1.020,77 | 0% | 1.000,57 | 0% |
| 100683 | KIT DE PORTA DE MADEIRA PARA VERNIZ, SEMI-OCA (LEVE OU MÉDIA), PADRÃO MÉDIO, 80X210CM, ESPESSURA DE 3,5CM, ITENS INCLUSOS: DOBRADIÇAS, MONTAGEM E INSTALAÇÃO DE BATENTE, FECHADURA COM EXECUÇÃO DO FURO - FORNECIMENTO E INSTALAÇÃO. AF_12/2019 | UN | 1.285,82 | 0% | 1.262,27 | 0% |
| 91015 | KIT DE PORTA DE MADEIRA PARA VERNIZ, SEMI-OCA (LEVE OU MÉDIA), PADRÃO MÉDIO, 80X210CM, ESPESSURA DE 3,5CM, ITENS INCLUSOS: DOBRADIÇAS, MONTAGEM E INSTALAÇÃO DO BATENTE, SEM FECHADURA - FORNECIMENTO E INSTALAÇÃO. AF_12/2019 | UN | 1.087,32 | 0% | 1.066,71 | 0% |
| 100685 | KIT DE PORTA DE MADEIRA PARA VERNIZ, SEMI-OCA (LEVE OU MÉDIA), PADRÃO MÉDIO, 90X210CM, ESPESSURA DE 3,5CM, ITENS INCLUSOS: DOBRADIÇAS, MONTAGEM E INSTALAÇÃO DE BATENTE, FECHADURA COM EXECUÇÃO DO FURO - FORNECIMENTO E INSTALAÇÃO. AF_12/2019 | UN | 1.337,64 | 0% | 1.313,66 | 0% |
| 91016 | KIT DE PORTA DE MADEIRA PARA VERNIZ, SEMI-OCA (LEVE OU MÉDIA), PADRÃO MÉDIO, 90X210CM, ESPESSURA DE 3,5CM, ITENS INCLUSOS: DOBRADIÇAS, MONTAGEM E INSTALAÇÃO DO BATENTE, SEM FECHADURA - FORNECIMENTO E INSTALAÇÃO. AF_12/2019 | UN | 1.139,14 | 0% | 1.118,10 | 0% |
| 100679 | KIT DE PORTA DE MADEIRA PARA VERNIZ, SEMI-OCA (LEVE OU MÉDIA), PADRÃO POPULAR, 60X210CM, ESPESSURA DE 3,5CM, ITENS INCLUSOS: DOBRADIÇAS, MONTAGEM E INSTALAÇÃO DE BATENTE, FECHADURA COM EXECUÇÃO DO FURO - FORNECIMENTO E INSTALAÇÃO. AF_12/2019 | UN | 978,61 | 0% | 956,56 | 0% |
| 91324 | KIT DE PORTA DE MADEIRA PARA VERNIZ, SEMI-OCA (LEVE OU MÉDIA), PADRÃO POPULAR, 60X210CM, ESPESSURA DE 3,5CM, ITENS INCLUSOS: DOBRADIÇAS, MONTAGEM E INSTALAÇÃO DO BATENTE, SEM FECHADURA - FORNECIMENTO E INSTALAÇÃO. AF_12/2019 | UN | 857,95 | 0% | 838,16 | 0% |
| 100712 | KIT DE PORTA DE MADEIRA PARA VERNIZ, SEMI-OCA (LEVE OU MÉDIA), PADRÃO POPULAR, 70X210CM, ESPESSURA DE 3,5CM, ITENS INCLUSOS: DOBRADIÇAS, MONTAGEM E INSTALAÇÃO DE BATENTE, FECHADURA COM EXECUÇÃO DO FURO - FORNECIMENTO E INSTALAÇÃO. AF_12/2019 | UN | 970,70 | 0% | 948,22 | 0% |
| 91325 | KIT DE PORTA DE MADEIRA PARA VERNIZ, SEMI-OCA (LEVE OU MÉDIA), PADRÃO POPULAR, 70X210CM, ESPESSURA DE 3,5CM, ITENS INCLUSOS: DOBRADIÇAS, MONTAGEM E INSTALAÇÃO DO BATENTE, SEM FECHADURA - FORNECIMENTO E INSTALAÇÃO. AF_12/2019 | UN | 868,05 | 0% | 847,83 | 0% |

RELATÓRIO DE CUSTOS DE COMPOSIÇÕES

Encargos sociais SEM desoneração:

Horista: **110,11%**Mensalista: **70,19%**Mês de Referência: **03/2025**Localidade: **BRASILIA - DF**

Encargos sociais COM desoneração:

Horista: **88,17%**Mensalista: **52,39%**Data de emissão: **11/04/2025**

| Código | Descrição da Composição | Unid. | Custo Total (R\$) | | | |
|--------|---|-------|-------------------|-----|-----------------|-----|
| | | | SEM desoneração | %AS | COM desoneração | %AS |
| 100684 | KIT DE PORTA DE MADEIRA PARA VERNIZ, SEMI-OCA (LEVE OU MÉDIA), PADRÃO POPULAR, 80X210CM, ESPESSURA DE 3,5CM, ITENS INCLUSOS: DOBRADIÇAS, MONTAGEM E INSTALAÇÃO DE BATENTE, FECHADURA COM EXECUÇÃO DO FURO - FORNECIMENTO E INSTALAÇÃO. AF_12/2019 | UN | 1.054,56 | 0% | 1.030,98 | 0% |
| 91326 | KIT DE PORTA DE MADEIRA PARA VERNIZ, SEMI-OCA (LEVE OU MÉDIA), PADRÃO POPULAR, 80X210CM, ESPESSURA DE 3,5CM, ITENS INCLUSOS: DOBRADIÇAS, MONTAGEM E INSTALAÇÃO DO BATENTE, SEM FECHADURA - FORNECIMENTO E INSTALAÇÃO. AF_12/2019 | UN | 933,65 | 0% | 913,01 | 0% |
| 91327 | KIT DE PORTA DE MADEIRA PARA VERNIZ, SEMI-OCA (LEVE OU MÉDIA), PADRÃO POPULAR, 90X210CM, ESPESSURA DE 3,5CM, ITENS INCLUSOS: DOBRADIÇAS, MONTAGEM E INSTALAÇÃO DO BATENTE, SEM FECHADURA - FORNECIMENTO E INSTALAÇÃO. AF_12/2019 | UN | 984,51 | 0% | 963,44 | 0% |
| 100686 | KIT DE PORTA DE MADEIRA PARA VERNIZ, SEMI-OCA (LEVE OU MÉDIA), PADRÃO POPULAR, 90X210CM, ESPESSURA DE 3CM, ITENS INCLUSOS: DOBRADIÇAS, MONTAGEM E INSTALAÇÃO DE BATENTE, FECHADURA COM EXECUÇÃO DO FURO - FORNECIMENTO E INSTALAÇÃO. AF_12/2019 | UN | 1.105,42 | 0% | 1.081,41 | 0% |
| 100693 | KIT DE PORTA DE MADEIRA TIPO MEXICANA, MACIÇA (PESADA OU SUPERPESADA), PADRÃO MÉDIO, 80X210CM, ESPESSURA DE 3,5CM, ITENS INCLUSOS: DOBRADIÇAS, MONTAGEM E INSTALAÇÃO DE BATENTE, FECHADURA COM EXECUÇÃO DO FURO - FORNECIMENTO E INSTALAÇÃO. AF_12/2019 | UN | 2.109,86 | 52% | 2.084,54 | 53% |
| 91336 | KIT DE PORTA DE MADEIRA TIPO MEXICANA, MACIÇA (PESADA OU SUPERPESADA), PADRÃO MÉDIO, 80X210CM, ESPESSURA DE 3CM, ITENS INCLUSOS: DOBRADIÇAS, MONTAGEM E INSTALAÇÃO DO BATENTE, SEM FECHADURA - FORNECIMENTO E INSTALAÇÃO. AF_12/2019 | UN | 1.911,36 | 58% | 1.888,98 | 58% |
| 100694 | KIT DE PORTA DE MADEIRA TIPO MEXICANA, MACIÇA (PESADA OU SUPERPESADA), PADRÃO POPULAR, 80X210CM, ESPESSURA DE 3,5CM, ITENS INCLUSOS: DOBRADIÇAS, MONTAGEM E INSTALAÇÃO DE BATENTE, FECHADURA COM EXECUÇÃO DO FURO - FORNECIMENTO E INSTALAÇÃO. AF_12/2019 | UN | 1.878,60 | 59% | 1.853,25 | 59% |
| 91337 | KIT DE PORTA DE MADEIRA TIPO MEXICANA, MACIÇA (PESADA OU SUPERPESADA), PADRÃO POPULAR, 80X210CM, ESPESSURA DE 3CM, ITENS INCLUSOS: DOBRADIÇAS, MONTAGEM E INSTALAÇÃO DO BATENTE, SEM FECHADURA - FORNECIMENTO E INSTALAÇÃO. AF_12/2019 | UN | 1.757,69 | 63% | 1.735,28 | 63% |
| 100691 | KIT DE PORTA DE MADEIRA TIPO VENEZIANA, 80X210CM (ESPESSURA DE 3CM), PADRÃO MÉDIO, ITENS INCLUSOS: DOBRADIÇAS, MONTAGEM E INSTALAÇÃO DE BATENTE, FECHADURA COM EXECUÇÃO DO FURO - FORNECIMENTO E INSTALAÇÃO. AF_12/2019 | UN | 1.750,43 | 44% | 1.726,88 | 44% |
| 100692 | KIT DE PORTA DE MADEIRA TIPO VENEZIANA, 80X210CM (ESPESSURA DE 3CM), PADRÃO POPULAR, ITENS INCLUSOS: DOBRADIÇAS, MONTAGEM E INSTALAÇÃO DE BATENTE, FECHADURA COM EXECUÇÃO DO FURO - FORNECIMENTO E INSTALAÇÃO. AF_12/2019 | UN | 1.519,17 | 51% | 1.495,59 | 51% |
| 91334 | KIT DE PORTA DE MADEIRA TIPO VENEZIANA, PADRÃO MÉDIO, 80X210CM, ESPESSURA DE 3CM, ITENS INCLUSOS: DOBRADIÇAS, MONTAGEM E INSTALAÇÃO DO BATENTE, SEM FECHADURA - FORNECIMENTO E INSTALAÇÃO. AF_12/2019 | UN | 1.551,93 | 49% | 1.531,32 | 50% |
| 91335 | KIT DE PORTA DE MADEIRA TIPO VENEZIANA, PADRÃO POPULAR, 80X210CM, ESPESSURA DE 3CM, ITENS INCLUSOS: DOBRADIÇAS, MONTAGEM E INSTALAÇÃO DO BATENTE, SEM FECHADURA - FORNECIMENTO E INSTALAÇÃO. AF_12/2019 | UN | 1.398,26 | 55% | 1.377,62 | 56% |
| 90788 | KIT DE PORTA-PRONTA DE MADEIRA EM ACABAMENTO MELAMÍNICO BRANCO, FOLHA LEVE OU MÉDIA, 60X210CM, EXCLUSIVE FECHADURA, FIXAÇÃO COM PREENCHIMENTO PARCIAL DE ESPUMA EXPANSIVA - FORNECIMENTO E INSTALAÇÃO. AF_12/2019 | UN | 908,36 | - | 907,01 | - |
| 90789 | KIT DE PORTA-PRONTA DE MADEIRA EM ACABAMENTO MELAMÍNICO BRANCO, FOLHA LEVE OU MÉDIA, 70X210CM, EXCLUSIVE FECHADURA, FIXAÇÃO COM PREENCHIMENTO PARCIAL DE ESPUMA EXPANSIVA - FORNECIMENTO E INSTALAÇÃO. AF_12/2019 | UN | 910,36 | - | 908,87 | - |
| 90790 | KIT DE PORTA-PRONTA DE MADEIRA EM ACABAMENTO MELAMÍNICO BRANCO, FOLHA LEVE OU MÉDIA, 80X210CM, EXCLUSIVE FECHADURA, FIXAÇÃO COM PREENCHIMENTO PARCIAL DE ESPUMA EXPANSIVA - FORNECIMENTO E INSTALAÇÃO. AF_12/2019 | UN | 939,09 | - | 937,46 | - |
| 100675 | KIT DE PORTA-PRONTA DE MADEIRA EM ACABAMENTO MELAMÍNICO BRANCO, FOLHA LEVE OU MÉDIA, 90X210, EXCLUSIVE FECHADURA, FIXAÇÃO COM PREENCHIMENTO TOTAL DE ESPUMA EXPANSIVA - FORNECIMENTO E INSTALAÇÃO. AF_12/2019 | UN | 1.033,30 | - | 1.031,29 | - |
| 90794 | KIT DE PORTA-PRONTA DE MADEIRA EM ACABAMENTO MELAMÍNICO BRANCO, FOLHA LEVE OU MÉDIA, E BATENTE METÁLICO, 60X210CM, FIXAÇÃO COM ARGAMASSA - FORNECIMENTO E INSTALAÇÃO. AF_12/2019 | UN | 790,37 | - | 784,62 | - |

RELATÓRIO DE CUSTOS DE COMPOSIÇÕES

Encargos sociais SEM desoneração:

Horista: **110,11%**Mensalista: **70,19%**Mês de Referência: **03/2025**Localidade: **BRASILIA - DF**

Encargos sociais COM desoneração:

Horista: **88,17%**Mensalista: **52,39%**Data de emissão: **11/04/2025**

| Código | Descrição da Composição | Unid. | Custo Total (R\$) | | | |
|--------|--|-------|-------------------|-----|-----------------|-----|
| | | | SEM desoneração | %AS | COM desoneração | %AS |
| 90795 | KIT DE PORTA-PRONTA DE MADEIRA EM ACABAMENTO MELAMÍNICO BRANCO, FOLHA LEVE OU MÉDIA, E BATENTE METÁLICO, 70X210CM, FIXAÇÃO COM ARGAMASSA - FORNECIMENTO E INSTALAÇÃO. AF_12/2019 | UN | 798,86 | - | 792,52 | - |
| 90796 | KIT DE PORTA-PRONTA DE MADEIRA EM ACABAMENTO MELAMÍNICO BRANCO, FOLHA LEVE OU MÉDIA, E BATENTE METÁLICO, 80X210CM, FIXAÇÃO COM ARGAMASSA - FORNECIMENTO E INSTALAÇÃO. AF_12/2019 | UN | 807,34 | - | 800,41 | - |
| 90797 | KIT DE PORTA-PRONTA DE MADEIRA EM ACABAMENTO MELAMÍNICO BRANCO, FOLHA LEVE OU MÉDIA, E BATENTE METÁLICO, 90X210CM, FIXAÇÃO COM ARGAMASSA - FORNECIMENTO E INSTALAÇÃO. AF_12/2019 | UN | 815,84 | - | 808,29 | - |
| 90791 | KIT DE PORTA-PRONTA DE MADEIRA EM ACABAMENTO MELAMÍNICO BRANCO, FOLHA PESADA OU SUPERPESADA, 80X210CM, FIXAÇÃO COM PREENCHIMENTO PARCIAL DE ESPUMA EXPANSIVA - FORNECIMENTO E INSTALAÇÃO. AF_12/2019 | UN | 1.101,23 | - | 1.099,02 | - |
| 90793 | KIT DE PORTA-PRONTA DE MADEIRA EM ACABAMENTO MELAMÍNICO BRANCO, FOLHA PESADA OU SUPERPESADA, 90X210CM, FIXAÇÃO COM PREENCHIMENTO TOTAL DE ESPUMA EXPANSIVA - FORNECIMENTO E INSTALAÇÃO. AF_12/2019 | UN | 1.160,61 | - | 1.157,87 | - |
| 90798 | KIT DE PORTA-PRONTA DE MADEIRA EM ACABAMENTO MELAMÍNICO BRANCO, FOLHA PESADA OU SUPERPESADA, E BATENTE METÁLICO, 80X210CM, FIXAÇÃO COM ARGAMASSA - FORNECIMENTO E INSTALAÇÃO. AF_12/2019 | UN | 1.179,80 | - | 1.172,00 | - |
| 90799 | KIT DE PORTA-PRONTA DE MADEIRA EM ACABAMENTO MELAMÍNICO BRANCO, FOLHA PESADA OU SUPERPESADA, E BATENTE METÁLICO, 90X210CM, FIXAÇÃO COM ARGAMASSA - FORNECIMENTO E INSTALAÇÃO. AF_12/2019 | UN | 1.218,00 | - | 1.209,52 | - |
| 100704 | PORTA CADEADO ZINCADO OXIDADO PRETO COM CADEADO DE AÇO INOX, LARGURA DE *50* MM. AF_12/2019 | UN | 71,02 | - | 69,46 | - |
| 90838 | PORTA CORTA-FOGO 90X210X4CM - FORNECIMENTO E INSTALAÇÃO. AF_12/2019 | UN | 1.526,16 | - | 1.514,87 | - |
| 91338 | PORTA DE ALUMÍNIO DE ABRIR COM LAMBRI, COM GUARNIÇÃO, FIXAÇÃO COM PARAFUSOS - FORNECIMENTO E INSTALAÇÃO. AF_12/2019 | M2 | 790,20 | - | 789,10 | - |
| 94805 | PORTA DE ALUMÍNIO DE ABRIR PARA VIDRO SEM GUARNIÇÃO, 87X210CM, FIXAÇÃO COM PARAFUSOS, INCLUSIVE VIDROS - FORNECIMENTO E INSTALAÇÃO. AF_12/2019 | UN | 712,27 | - | 710,25 | - |
| 100702 | PORTA DE CORRER DE ALUMÍNIO, COM DUAS FOLHAS PARA VIDRO, INCLUSO VIDRO LISO INCOLOR, FECHADURA E PUXADOR, SEM ALIZAR. AF_12/2019 | M2 | 413,17 | - | 412,31 | - |
| 100701 | PORTA DE FERRO, DE ABRIR, TIPO GRADE COM CHAPA, COM GUARNIÇÕES. AF_12/2019 | M2 | 598,97 | - | 597,39 | - |
| 100700 | PORTA DE MADEIRA COMPENSADA LISA PARA PINTURA, 120X210X3,5CM, 2 FOLHAS, INCLUSO ADUELA 2A, ALIZAR 2A E DOBRADIÇAS. AF_12/2019 | UN | 974,95 | 0% | 960,13 | 0% |
| 91295 | PORTA DE MADEIRA FRISADA, SEMI-OCA (LEVE OU MÉDIA), 60X210CM, ESPESSURA DE 3CM, INCLUSO DOBRADIÇAS - FORNECIMENTO E INSTALAÇÃO. AF_12/2019 | UN | 381,15 | 0% | 377,38 | 0% |
| 91296 | PORTA DE MADEIRA FRISADA, SEMI-OCA (LEVE OU MÉDIA), 70X210CM, ESPESSURA DE 3CM, INCLUSO DOBRADIÇAS - FORNECIMENTO E INSTALAÇÃO. AF_12/2019 | UN | 408,49 | 0% | 404,33 | 0% |
| 91297 | PORTA DE MADEIRA FRISADA, SEMI-OCA (LEVE OU MÉDIA), 80X210CM, ESPESSURA DE 3,5CM, INCLUSO DOBRADIÇAS - FORNECIMENTO E INSTALAÇÃO. AF_12/2019 | UN | 449,27 | 0% | 444,73 | 0% |
| 90820 | PORTA DE MADEIRA PARA PINTURA, SEMI-OCA (LEVE OU MÉDIA), 60X210CM, ESPESSURA DE 3,5CM, INCLUSO DOBRADIÇAS - FORNECIMENTO E INSTALAÇÃO. AF_12/2019 | UN | 358,05 | 0% | 354,28 | 0% |
| 90821 | PORTA DE MADEIRA PARA PINTURA, SEMI-OCA (LEVE OU MÉDIA), 70X210CM, ESPESSURA DE 3,5CM, INCLUSO DOBRADIÇAS - FORNECIMENTO E INSTALAÇÃO. AF_12/2019 | UN | 365,56 | 0% | 361,40 | 0% |
| 90822 | PORTA DE MADEIRA PARA PINTURA, SEMI-OCA (LEVE OU MÉDIA), 80X210CM, ESPESSURA DE 3,5CM, INCLUSO DOBRADIÇAS - FORNECIMENTO E INSTALAÇÃO. AF_12/2019 | UN | 391,86 | 0% | 387,32 | 0% |
| 90823 | PORTA DE MADEIRA PARA PINTURA, SEMI-OCA (LEVE OU MÉDIA), 90X210CM, ESPESSURA DE 3,5CM, INCLUSO DOBRADIÇAS - FORNECIMENTO E INSTALAÇÃO. AF_12/2019 | UN | 480,03 | 0% | 475,10 | 0% |
| 90824 | PORTA DE MADEIRA PARA PINTURA, SEMI-OCA (PESADA OU SUPERPESADA), 80X210CM, ESPESSURA DE 3,5CM, INCLUSO DOBRADIÇAS - FORNECIMENTO E INSTALAÇÃO. AF_12/2019 | UN | 683,84 | 0% | 677,53 | 0% |
| 91009 | PORTA DE MADEIRA PARA VERNIZ, SEMI-OCA (LEVE OU MÉDIA), 60X210CM, ESPESSURA DE 3,5CM, INCLUSO DOBRADIÇAS - FORNECIMENTO E INSTALAÇÃO. AF_12/2019 | UN | 370,43 | 0% | 366,66 | 0% |
| 91010 | PORTA DE MADEIRA PARA VERNIZ, SEMI-OCA (LEVE OU MÉDIA), 70X210CM, ESPESSURA DE 3,5CM, INCLUSO DOBRADIÇAS - FORNECIMENTO E INSTALAÇÃO. AF_12/2019 | UN | 378,53 | 0% | 374,37 | 0% |
| 91011 | PORTA DE MADEIRA PARA VERNIZ, SEMI-OCA (LEVE OU MÉDIA), 80X210CM, ESPESSURA DE 3,5CM, INCLUSO DOBRADIÇAS - FORNECIMENTO E INSTALAÇÃO. AF_12/2019 | UN | 442,13 | 0% | 437,59 | 0% |

RELATÓRIO DE CUSTOS DE COMPOSIÇÕES

Encargos sociais SEM desoneração:

Horista: **110,11%**Mensalista: **70,19%**Mês de Referência: **03/2025**Localidade: **BRASILIA - DF**

Encargos sociais COM desoneração:

Horista: **88,17%**Mensalista: **52,39%**Data de emissão: **11/04/2025**

| Código | Descrição da Composição | Unid. | Custo Total (R\$) | | | |
|---|---|-------|-------------------|-----|-----------------|-----|
| | | | SEM desoneração | %AS | COM desoneração | %AS |
| 91012 | PORTA DE MADEIRA PARA VERNIZ, SEMI-OCA (LEVE OU MÉDIA), 90X210CM, ESPESSURA DE 3,5CM, INCLUSO DOBRADIÇAS - FORNECIMENTO E INSTALAÇÃO. AF_12/2019 | UN | 491,00 | 0% | 486,07 | 0% |
| 91298 | PORTA DE MADEIRA TIPO VENEZIANA, 80X210CM, ESPESSURA DE 3CM, INCLUSO DOBRADIÇAS - FORNECIMENTO E INSTALAÇÃO. AF_12/2019 | UN | 906,74 | 85% | 902,20 | 85% |
| 90825 | PORTA DE MADEIRA, MACIÇA (PESADA OU SUPERPESADA), 90X210CM, ESPESSURA DE 3,5CM, INCLUSO DOBRADIÇAS - FORNECIMENTO E INSTALAÇÃO. AF_12/2019 | UN | 760,92 | 0% | 754,08 | 0% |
| 91299 | PORTA DE MADEIRA, TIPO MEXICANA, MACIÇA (PESADA OU SUPERPESADA), 80X210CM, ESPESSURA DE 3,5CM, INCLUSO DOBRADIÇAS - FORNECIMENTO E INSTALAÇÃO. AF_12/2019 | UN | 1.266,17 | 87% | 1.259,86 | 87% |
| 91341 | PORTA EM ALUMÍNIO DE ABRIR TIPO VENEZIANA COM GUARNIÇÃO, FIXAÇÃO COM PARAFUSOS - FORNECIMENTO E INSTALAÇÃO. AF_12/2019 | M2 | 639,44 | - | 638,25 | - |
| 94806 | PORTA EM AÇO DE ABRIR PARA VIDRO SEM GUARNIÇÃO, 87X210CM, FIXAÇÃO COM PARAFUSOS, EXCLUSIVE VIDROS - FORNECIMENTO E INSTALAÇÃO. AF_12/2019 | UN | 721,53 | - | 718,68 | - |
| 94807 | PORTA EM AÇO DE ABRIR TIPO VENEZIANA SEM GUARNIÇÃO, 87X210CM, FIXAÇÃO COM PARAFUSOS - FORNECIMENTO E INSTALAÇÃO. AF_12/2019 | UN | 660,43 | - | 657,43 | - |
| 100703 | PUXADOR CENTRAL PARA ESQUADRIA DE MADEIRA. AF_12/2019 | UN | 33,97 | - | 32,99 | - |
| 100695 | RECOLOCAÇÃO DE FOLHAS DE PORTA DE MADEIRA LEVE OU MÉDIA DE 60CM DE LARGURA, CONSIDERANDO REAPROVEITAMENTO DO MATERIAL. AF_12/2019 | UN | 67,75 | 2% | 63,09 | 3% |
| 100696 | RECOLOCAÇÃO DE FOLHAS DE PORTA DE MADEIRA LEVE OU MÉDIA DE 70CM DE LARGURA, CONSIDERANDO REAPROVEITAMENTO DO MATERIAL. AF_12/2019 | UN | 75,36 | 2% | 70,17 | 2% |
| 100697 | RECOLOCAÇÃO DE FOLHAS DE PORTA DE MADEIRA LEVE OU MÉDIA DE 80CM DE LARGURA, CONSIDERANDO REAPROVEITAMENTO DO MATERIAL. AF_12/2019 | UN | 83,02 | 2% | 77,30 | 2% |
| 100698 | RECOLOCAÇÃO DE FOLHAS DE PORTA DE MADEIRA LEVE OU MÉDIA DE 90CM DE LARGURA, CONSIDERANDO REAPROVEITAMENTO DO MATERIAL. AF_12/2019 | UN | 90,67 | 2% | 84,41 | 2% |
| 100699 | RECOLOCAÇÃO DE FOLHAS DE PORTA DE MADEIRA PESADA OU SUPERPESADA DE 80CM DE LARGURA, CONSIDERANDO REAPROVEITAMENTO DO MATERIAL. AF_12/2019 | UN | 107,90 | 1% | 100,41 | 2% |
| 100705 | TARJETA TIPO LIVRE/OCUPADO PARA PORTA DE BANHEIRO. AF_12/2019 | UN | 83,52 | - | 80,83 | - |
| Grupo Estacas Broca, Strauss e Escavada com Fluido Estabilizante (clique para acessar o caderno técnico) | | | | | | |
| 101173 | ESTACA BROCA DE CONCRETO, DIÂMETRO DE 20CM, ESCAVAÇÃO MANUAL COM TRADO CONCHA, COM ARMADURA DE ARRANQUE. AF_05/2020 | M | 67,61 | - | 65,17 | - |
| 101174 | ESTACA BROCA DE CONCRETO, DIÂMETRO DE 25CM, ESCAVAÇÃO MANUAL COM TRADO CONCHA, COM ARMADURA DE ARRANQUE. AF_05/2020 | M | 95,72 | - | 91,95 | - |
| 101175 | ESTACA BROCA DE CONCRETO, DIÂMETRO DE 30CM, ESCAVAÇÃO MANUAL COM TRADO CONCHA, COM ARMADURA DE ARRANQUE. AF_05/2020 | M | 130,80 | - | 125,68 | - |
| 101176 | ESTACA BROCA DE CONCRETO, DIÂMETRO DE 30CM, ESCAVAÇÃO MANUAL COM TRADO CONCHA, INTEIRAMENTE ARMADA. AF_05/2020 | M | 159,38 | 0% | 153,72 | 0% |
| 101183 | ESTACA CIRCULAR ESCAVADA COM FLUIDO ESTABILIZANTE (ESTACÃO), DIÂMETRO DE 110CM (EXCLUSIVE MOBILIZAÇÃO E DESMOBILIZAÇÃO). AF_05/2020 | M | - | - | - | - |
| 101184 | ESTACA CIRCULAR ESCAVADA COM FLUIDO ESTABILIZANTE (ESTACÃO), DIÂMETRO DE 140CM (EXCLUSIVE MOBILIZAÇÃO E DESMOBILIZAÇÃO). AF_05/2020 | M | - | - | - | - |
| 101182 | ESTACA CIRCULAR ESCAVADA COM FLUIDO ESTABILIZANTE (ESTACÃO), DIÂMETRO DE 80CM (EXCLUSIVE MOBILIZAÇÃO E DESMOBILIZAÇÃO). AF_05/2020 | M | - | - | - | - |
| 101185 | ESTACA RETANGULAR ESCAVADA COM FLUIDO ESTABILIZANTE (BARRETE), 40 X 250CM (EXCLUSIVE MOBILIZAÇÃO E DESMOBILIZAÇÃO). AF_05/2020 | M | - | - | - | - |
| 101186 | ESTACA RETANGULAR ESCAVADA COM FLUIDO ESTABILIZANTE (BARRETE), 60 X 250CM (EXCLUSIVE MOBILIZAÇÃO E DESMOBILIZAÇÃO). AF_05/2020 | M | - | - | - | - |
| 101187 | ESTACA RETANGULAR ESCAVADA COM FLUIDO ESTABILIZANTE (BARRETE), 80 X 250CM (EXCLUSIVE MOBILIZAÇÃO E DESMOBILIZAÇÃO). AF_05/2020 | M | - | - | - | - |

RELATÓRIO DE CUSTOS DE COMPOSIÇÕES

Encargos sociais SEM desoneração:

Horista: **110,11%**Mensalista: **70,19%**Mês de Referência: **03/2025**Localidade: **BRASILIA - DF**

Encargos sociais COM desoneração:

Horista: **88,17%**Mensalista: **52,39%**Data de emissão: **11/04/2025**

| Código | Descrição da Composição | Unid. | Custo Total (R\$) | | | |
|---|---|-------|-------------------|-----|-----------------|-----|
| | | | SEM desoneração | %AS | COM desoneração | %AS |
| 101177 | ESTACA STRAUSS, DIÂMETRO DE 25CM, COM ARMADURA DE ARRANQUE (EXCLUSIVE MOBILIZAÇÃO E DESMOBILIZAÇÃO). AF_05/2020 | M | - | - | - | - |
| 101178 | ESTACA STRAUSS, DIÂMETRO DE 32CM, COM ARMADURA DE ARRANQUE (EXCLUSIVE MOBILIZAÇÃO E DESMOBILIZAÇÃO). AF_05/2020 | M | - | - | - | - |
| 101180 | ESTACA STRAUSS, DIÂMETRO DE 32CM, INTEIRAMENTE ARMADA (EXCLUSIVE MOBILIZAÇÃO E DESMOBILIZAÇÃO). AF_05/2020 | M | - | - | - | - |
| 101179 | ESTACA STRAUSS, DIÂMETRO DE 38CM, COM ARMADURA DE ARRANQUE (EXCLUSIVE MOBILIZAÇÃO E DESMOBILIZAÇÃO). AF_05/2020 | M | - | - | - | - |
| 101181 | ESTACA STRAUSS, DIÂMETRO DE 38CM, INTEIRAMENTE ARMADA (EXCLUSIVE MOBILIZAÇÃO E DESMOBILIZAÇÃO). AF_05/2020 | M | - | - | - | - |
| Grupo Estacas Escavadas Sem Fluido Estabilizante (clique para acessar o caderno técnico) | | | | | | |
| 100899 | ESTACA ESCAVADA MECANICAMENTE, SEM FLUIDO ESTABILIZANTE, COM 25CM DE DIÂMETRO, CONCRETO LANÇADO MANUALMENTE (EXCLUSIVE MOBILIZAÇÃO E DESMOBILIZAÇÃO). AF_01/2020 | M | 87,52 | 17% | 85,10 | 18% |
| 100896 | ESTACA ESCAVADA MECANICAMENTE, SEM FLUIDO ESTABILIZANTE, COM 25CM DE DIÂMETRO, CONCRETO LANÇADO POR CAMINHÃO BETONEIRA (EXCLUSIVE MOBILIZAÇÃO E DESMOBILIZAÇÃO). AF_01/2020 | M | 60,43 | 24% | 59,80 | 24% |
| 100897 | ESTACA ESCAVADA MECANICAMENTE, SEM FLUIDO ESTABILIZANTE, COM 40CM DE DIÂMETRO, CONCRETO LANÇADO POR CAMINHÃO BETONEIRA (EXCLUSIVE MOBILIZAÇÃO E DESMOBILIZAÇÃO). AF_01/2020 | M | 116,40 | 16% | 115,61 | 17% |
| 100900 | ESTACA ESCAVADA MECANICAMENTE, SEM FLUIDO ESTABILIZANTE, COM 60CM DE DIÂMETRO, CONCRETO LANÇADO POR BOMBA LANÇA (EXCLUSIVE BOMBEAMENTO, MOBILIZAÇÃO E DESMOBILIZAÇÃO). AF_01/2020 | M | 255,94 | 9% | 254,61 | 9% |
| 100898 | ESTACA ESCAVADA MECANICAMENTE, SEM FLUIDO ESTABILIZANTE, COM 60CM DE DIÂMETRO, CONCRETO LANÇADO POR CAMINHÃO BETONEIRA (EXCLUSIVE MOBILIZAÇÃO E DESMOBILIZAÇÃO). AF_01/2020 | M | 222,59 | 11% | 221,59 | 11% |
| Grupo Estacas Metálicas (clique para acessar o caderno técnico) | | | | | | |
| 100892 | ESTACA METÁLICA PARA CONTENÇÃO, UTILIZANDO PERFIL LAMINADO W250X32,7 (EXCLUSIVE MOBILIZAÇÃO E DESMOBILIZAÇÃO). AF_01/2020 | KG | 12,51 | 91% | 12,46 | 92% |
| 100893 | ESTACA METÁLICA PARA CONTENÇÃO, UTILIZANDO PERFIL LAMINADO W250X38,5 (EXCLUSIVE MOBILIZAÇÃO E DESMOBILIZAÇÃO). AF_01/2020 | KG | 12,31 | 92% | 12,27 | 93% |
| 100894 | ESTACA METÁLICA PARA CONTENÇÃO, UTILIZANDO PERFIL LAMINADO W250X44,8 (EXCLUSIVE MOBILIZAÇÃO E DESMOBILIZAÇÃO). AF_01/2020 | KG | 12,19 | 93% | 12,13 | 93% |
| 100889 | ESTACA METÁLICA PARA FUNDAÇÃO, UTILIZANDO PERFIL LAMINADO HP250X62 (EXCLUSIVE MOBILIZAÇÃO E DESMOBILIZAÇÃO). AF_01/2020 | KG | 12,04 | 94% | 12,00 | 94% |
| 100891 | ESTACA METÁLICA PARA FUNDAÇÃO, UTILIZANDO PERFIL LAMINADO HP310X125 (EXCLUSIVE MOBILIZAÇÃO E DESMOBILIZAÇÃO). AF_01/2020 | KG | - | - | - | - |
| 100890 | ESTACA METÁLICA PARA FUNDAÇÃO, UTILIZANDO PERFIL LAMINADO HP310X79 (EXCLUSIVE MOBILIZAÇÃO E DESMOBILIZAÇÃO). AF_01/2020 | KG | 11,84 | 95% | 11,81 | 95% |
| Grupo Estacas Pré-Moldadas (clique para acessar o caderno técnico) | | | | | | |
| 100658 | ESTACA PRÉ-MOLDADA DE CONCRETO CENTRIFUGADO, SEÇÃO CIRCULAR, CAPACIDADE DE 100 TONELADAS, INCLUSO EMENDA (EXCLUSIVE MOBILIZAÇÃO E DESMOBILIZAÇÃO). AF_12/2019 | M | 347,14 | 91% | 345,40 | 91% |
| 100657 | ESTACA PRÉ-MOLDADA DE CONCRETO SEÇÃO QUADRADA, CAPACIDADE DE 50 TONELADAS, INCLUSO EMENDA (EXCLUSIVE MOBILIZAÇÃO E DESMOBILIZAÇÃO). AF_12/2019 | M | 150,85 | 84% | 149,55 | 84% |
| 100656 | ESTACA PRÉ-MOLDADA DE CONCRETO, SEÇÃO QUADRADA, CAPACIDADE DE 25 TONELADAS, INCLUSO EMENDA (EXCLUSIVE MOBILIZAÇÃO E DESMOBILIZAÇÃO). AF_12/2019 | M | 116,95 | 81% | 115,70 | 82% |
| Grupo Estacas Raiz (clique para acessar o caderno técnico) | | | | | | |
| 102649 | ESTACA RAIZ, DIÂMETRO DE 20 CM, PERFURADA EM ROCHA (EXCLUSIVE MOBILIZAÇÃO E DESMOBILIZAÇÃO). AF_03/2020 | M | - | - | - | - |
| 102645 | ESTACA RAIZ, DIÂMETRO DE 20 CM, SEM PRESENÇA DE ROCHA (EXCLUSIVE MOBILIZAÇÃO E DESMOBILIZAÇÃO). AF_03/2020 | M | - | - | - | - |

RELATÓRIO DE CUSTOS DE COMPOSIÇÕES

Encargos sociais SEM desoneração:

Horista: **110,11%**Mensalista: **70,19%**Mês de Referência: **03/2025**Localidade: **BRASILIA - DF**

Encargos sociais COM desoneração:

Horista: **88,17%**Mensalista: **52,39%**Data de emissão: **11/04/2025**

| Código | Descrição da Composição | Unid. | Custo Total (R\$) | | | |
|---|--|-------|-------------------|-----|-----------------|-----|
| | | | SEM desoneração | %AS | COM desoneração | %AS |
| 102650 | ESTACA RAIZ, DIÂMETRO DE 31 CM, PERFURADA EM ROCHA (EXCLUSIVE MOBILIZAÇÃO E DESMOBILIZAÇÃO). AF_03/2020 | M | - | - | - | - |
| 102646 | ESTACA RAIZ, DIÂMETRO DE 31 CM, SEM PRESENÇA DE ROCHA (EXCLUSIVE MOBILIZAÇÃO E DESMOBILIZAÇÃO). AF_03/2020 | M | - | - | - | - |
| 102651 | ESTACA RAIZ, DIÂMETRO DE 40 CM, PERFURADA EM ROCHA (EXCLUSIVE MOBILIZAÇÃO E DESMOBILIZAÇÃO). AF_03/2020 | M | - | - | - | - |
| 102647 | ESTACA RAIZ, DIÂMETRO DE 40 CM, SEM PRESENÇA DE ROCHA (EXCLUSIVE MOBILIZAÇÃO E DESMOBILIZAÇÃO). AF_03/2020 | M | - | - | - | - |
| 102652 | ESTACA RAIZ, DIÂMETRO DE 45 CM, PERFURADA EM ROCHA (EXCLUSIVE MOBILIZAÇÃO E DESMOBILIZAÇÃO). AF_03/2020 | M | - | - | - | - |
| 102648 | ESTACA RAIZ, DIÂMETRO DE 45 CM, SEM PRESENÇA DE ROCHA (EXCLUSIVE MOBILIZAÇÃO E DESMOBILIZAÇÃO). AF_03/2020 | M | - | - | - | - |
| Grupo Estacas em Hélice Contínua (clique para acessar o caderno técnico) | | | | | | |
| 100652 | ESTACA HÉLICE CONTÍNUA, DIÂMETRO DE 50 CM, INCLUSO CONCRETO FCK=30MPA E ARMADURA MÍNIMA (EXCLUSIVE BOMBEAMENTO, MOBILIZAÇÃO E DESMOBILIZAÇÃO). AF_12/2019 | M | 259,39 | 16% | 257,86 | 16% |
| 100651 | ESTACA HÉLICE CONTÍNUA, DIÂMETRO DE 30 CM, INCLUSO CONCRETO FCK=30MPA E ARMADURA MÍNIMA (EXCLUSIVE BOMBEAMENTO, MOBILIZAÇÃO E DESMOBILIZAÇÃO). AF_12/2019 | M | 138,18 | 25% | 137,05 | 25% |
| 100653 | ESTACA HÉLICE CONTÍNUA, DIÂMETRO DE 70 CM, INCLUSO CONCRETO FCK=30MPA E ARMADURA MÍNIMA (EXCLUSIVE BOMBEAMENTO, MOBILIZAÇÃO E DESMOBILIZAÇÃO). AF_12/2019 | M | 427,24 | 12% | 425,33 | 12% |
| 100654 | ESTACA HÉLICE CONTÍNUA, DIÂMETRO DE 80 CM, INCLUSO CONCRETO FCK=30MPA E ARMADURA MÍNIMA (EXCLUSIVE BOMBEAMENTO, MOBILIZAÇÃO E DESMOBILIZAÇÃO). AF_12/2019 | M | 571,67 | 10% | 569,31 | 10% |
| 100655 | ESTACA HÉLICE CONTÍNUA, DIÂMETRO DE 90 CM, INCLUSO CONCRETO FCK=30MPA E ARMADURA MÍNIMA (EXCLUSIVE BOMBEAMENTO, MOBILIZAÇÃO E DESMOBILIZAÇÃO). AF_12/2019 | M | 662,40 | 10% | 660,30 | 10% |
| Grupo Estrutura e Trama para Cobertura (clique para acessar o caderno técnico) | | | | | | |
| 100364 | FABRICAÇÃO E INSTALAÇÃO DE MEIA TESOURA DE MADEIRA NÃO APARELHADA, COM VÃO DE 10 M, PARA TELHA CERÂMICA OU DE CONCRETO, INCLUSO IÇAMENTO. AF_07/2019 | UN | 3.207,67 | 8% | 3.117,60 | 8% |
| 100374 | FABRICAÇÃO E INSTALAÇÃO DE MEIA TESOURA DE MADEIRA NÃO APARELHADA, COM VÃO DE 10 M, PARA TELHA ONDULADA DE FIBROCIMENTO, ALUMÍNIO, PLÁSTICA OU TERMOACÚSTICA, INCLUSO IÇAMENTO. AF_07/2019 | UN | 3.002,01 | 9% | 2.911,94 | 9% |
| 100365 | FABRICAÇÃO E INSTALAÇÃO DE MEIA TESOURA DE MADEIRA NÃO APARELHADA, COM VÃO DE 11 M, PARA TELHA CERÂMICA OU DE CONCRETO, INCLUSO IÇAMENTO. AF_07/2019 | UN | 3.699,35 | 7% | 3.589,17 | 7% |
| 100375 | FABRICAÇÃO E INSTALAÇÃO DE MEIA TESOURA DE MADEIRA NÃO APARELHADA, COM VÃO DE 11 M, PARA TELHA ONDULADA DE FIBROCIMENTO, ALUMÍNIO, PLÁSTICA OU TERMOACÚSTICA, INCLUSO IÇAMENTO. AF_07/2019 | UN | 3.393,36 | 8% | 3.283,18 | 8% |
| 100366 | FABRICAÇÃO E INSTALAÇÃO DE MEIA TESOURA DE MADEIRA NÃO APARELHADA, COM VÃO DE 12 M, PARA TELHA CERÂMICA OU DE CONCRETO, INCLUSO IÇAMENTO. AF_07/2019 | UN | 3.935,31 | 7% | 3.825,13 | 7% |
| 100376 | FABRICAÇÃO E INSTALAÇÃO DE MEIA TESOURA DE MADEIRA NÃO APARELHADA, COM VÃO DE 12 M, PARA TELHA ONDULADA DE FIBROCIMENTO, ALUMÍNIO, PLÁSTICA OU TERMOACÚSTICA, INCLUSO IÇAMENTO. AF_07/2019 | UN | 3.327,43 | 8% | 3.217,25 | 8% |
| 100357 | FABRICAÇÃO E INSTALAÇÃO DE MEIA TESOURA DE MADEIRA NÃO APARELHADA, COM VÃO DE 3 M, PARA TELHA CERÂMICA OU DE CONCRETO, INCLUSO IÇAMENTO. AF_07/2019 | UN | 1.102,73 | 9% | 1.071,82 | 9% |
| 100367 | FABRICAÇÃO E INSTALAÇÃO DE MEIA TESOURA DE MADEIRA NÃO APARELHADA, COM VÃO DE 3 M, PARA TELHA ONDULADA DE FIBROCIMENTO, ALUMÍNIO, PLÁSTICA OU TERMOACÚSTICA, INCLUSO IÇAMENTO. AF_07/2019 | UN | 1.075,30 | 9% | 1.044,39 | 9% |
| 100358 | FABRICAÇÃO E INSTALAÇÃO DE MEIA TESOURA DE MADEIRA NÃO APARELHADA, COM VÃO DE 4 M, PARA TELHA CERÂMICA OU DE CONCRETO, INCLUSO IÇAMENTO. AF_07/2019 | UN | 1.510,38 | 6% | 1.459,36 | 7% |
| 100368 | FABRICAÇÃO E INSTALAÇÃO DE MEIA TESOURA DE MADEIRA NÃO APARELHADA, COM VÃO DE 4 M, PARA TELHA ONDULADA DE FIBROCIMENTO, ALUMÍNIO, PLÁSTICA OU TERMOACÚSTICA, INCLUSO IÇAMENTO. AF_07/2019 | UN | 1.476,54 | 6% | 1.425,52 | 7% |
| 100359 | FABRICAÇÃO E INSTALAÇÃO DE MEIA TESOURA DE MADEIRA NÃO APARELHADA, COM VÃO DE 5 M, PARA TELHA CERÂMICA OU DE CONCRETO, INCLUSO IÇAMENTO. AF_07/2019 | UN | 1.582,36 | 6% | 1.531,34 | 6% |
| 100369 | FABRICAÇÃO E INSTALAÇÃO DE MEIA TESOURA DE MADEIRA NÃO APARELHADA, COM VÃO DE 5 M, PARA TELHA ONDULADA DE FIBROCIMENTO, ALUMÍNIO, PLÁSTICA OU TERMOACÚSTICA, INCLUSO IÇAMENTO. AF_07/2019 | UN | 1.548,52 | 6% | 1.497,50 | 6% |

RELATÓRIO DE CUSTOS DE COMPOSIÇÕES

Encargos sociais SEM desoneração:

Horista: **110,11%**Mensalista: **70,19%**Mês de Referência: **03/2025**Localidade: **BRASILIA - DF**

Encargos sociais COM desoneração:

Horista: **88,17%**Mensalista: **52,39%**Data de emissão: **11/04/2025**

| Código | Descrição da Composição | Unid. | Custo Total (R\$) | | | |
|--------|---|-------|-------------------|-----|-----------------|-----|
| | | | SEM desoneração | %AS | COM desoneração | %AS |
| 100360 | FABRICAÇÃO E INSTALAÇÃO DE MEIA TESOURA DE MADEIRA NÃO APARELHADA, COM VÃO DE 6 M, PARA TELHA CERÂMICA OU DE CONCRETO, INCLUSO IÇAMENTO. AF_07/2019 | UN | 1.753,85 | 5% | 1.697,46 | 6% |
| 100370 | FABRICAÇÃO E INSTALAÇÃO DE MEIA TESOURA DE MADEIRA NÃO APARELHADA, COM VÃO DE 6 M, PARA TELHA ONDULADA DE FIBROCIMENTO, ALUMÍNIO, PLÁSTICA OU TERMOACÚSTICA, INCLUSO IÇAMENTO. AF_07/2019 | UN | 1.824,84 | 5% | 1.768,45 | 5% |
| 100361 | FABRICAÇÃO E INSTALAÇÃO DE MEIA TESOURA DE MADEIRA NÃO APARELHADA, COM VÃO DE 7 M, PARA TELHA CERÂMICA OU DE CONCRETO, INCLUSO IÇAMENTO. AF_07/2019 | UN | 2.191,93 | 4% | 2.115,43 | 4% |
| 100371 | FABRICAÇÃO E INSTALAÇÃO DE MEIA TESOURA DE MADEIRA NÃO APARELHADA, COM VÃO DE 7 M, PARA TELHA ONDULADA DE FIBROCIMENTO, ALUMÍNIO, PLÁSTICA OU TERMOACÚSTICA, INCLUSO IÇAMENTO. AF_07/2019 | UN | 2.101,69 | 5% | 2.025,19 | 5% |
| 100362 | FABRICAÇÃO E INSTALAÇÃO DE MEIA TESOURA DE MADEIRA NÃO APARELHADA, COM VÃO DE 8 M, PARA TELHA CERÂMICA OU DE CONCRETO, INCLUSO IÇAMENTO. AF_07/2019 | UN | 2.863,39 | 9% | 2.781,69 | 9% |
| 100372 | FABRICAÇÃO E INSTALAÇÃO DE MEIA TESOURA DE MADEIRA NÃO APARELHADA, COM VÃO DE 8 M, PARA TELHA ONDULADA DE FIBROCIMENTO, ALUMÍNIO, PLÁSTICA OU TERMOACÚSTICA, INCLUSO IÇAMENTO. AF_07/2019 | UN | 2.708,78 | 10% | 2.627,08 | 10% |
| 100363 | FABRICAÇÃO E INSTALAÇÃO DE MEIA TESOURA DE MADEIRA NÃO APARELHADA, COM VÃO DE 9 M, PARA TELHA CERÂMICA OU DE CONCRETO, INCLUSO IÇAMENTO. AF_07/2019 | UN | 2.951,78 | 9% | 2.870,08 | 9% |
| 100373 | FABRICAÇÃO E INSTALAÇÃO DE MEIA TESOURA DE MADEIRA NÃO APARELHADA, COM VÃO DE 9 M, PARA TELHA ONDULADA DE FIBROCIMENTO, ALUMÍNIO, PLÁSTICA OU TERMOACÚSTICA, INCLUSO IÇAMENTO. AF_07/2019 | UN | 2.795,94 | 9% | 2.714,24 | 10% |
| 100381 | FABRICAÇÃO E INSTALAÇÃO DE PONTALETES DE MADEIRA NÃO APARELHADA PARA TELHADOS COM ATÉ 2 ÁGUAS E COM TELHA CERÂMICA OU DE CONCRETO EM EDIFÍCIO INSTITUCIONAL TÉRREO, INCLUSO TRANSPORTE VERTICAL. AF_07/2019 | M2 | 59,77 | - | 57,54 | - |
| 100380 | FABRICAÇÃO E INSTALAÇÃO DE PONTALETES DE MADEIRA NÃO APARELHADA PARA TELHADOS COM ATÉ 2 ÁGUAS E COM TELHA CERÂMICA OU DE CONCRETO EM EDIFÍCIO RESIDENCIAL DE MÚLTIPLOS PAVIMENTOS, INCLUSO TRANSPORTE VERTICAL. AF_07/2019 | M2 | 52,83 | 1% | 51,05 | 1% |
| 100379 | FABRICAÇÃO E INSTALAÇÃO DE PONTALETES DE MADEIRA NÃO APARELHADA PARA TELHADOS COM ATÉ 2 ÁGUAS E COM TELHA CERÂMICA OU DE CONCRETO EM EDIFÍCIO RESIDENCIAL TÉRREO, INCLUSO TRANSPORTE VERTICAL. AF_07/2019 | M2 | 39,59 | - | 38,47 | - |
| 100384 | FABRICAÇÃO E INSTALAÇÃO DE PONTALETES DE MADEIRA NÃO APARELHADA PARA TELHADOS COM ATÉ 2 ÁGUAS E COM TELHA ONDULADA DE FIBROCIMENTO, ALUMÍNIO OU PLÁSTICA EM EDIFÍCIO INSTITUCIONAL TÉRREO, INCLUSO TRANSPORTE VERTICAL. AF_07/2019 | M2 | 27,52 | - | 26,90 | - |
| 100383 | FABRICAÇÃO E INSTALAÇÃO DE PONTALETES DE MADEIRA NÃO APARELHADA PARA TELHADOS COM ATÉ 2 ÁGUAS E COM TELHA ONDULADA DE FIBROCIMENTO, ALUMÍNIO OU PLÁSTICA EM EDIFÍCIO RESIDENCIAL DE MÚLTIPLOS PAVIMENTOS, INCLUSO TRANSPORTE VERTICAL. AF_07/2019 | M2 | 25,91 | 1% | 25,44 | 1% |
| 100382 | FABRICAÇÃO E INSTALAÇÃO DE PONTALETES DE MADEIRA NÃO APARELHADA PARA TELHADOS COM ATÉ 2 ÁGUAS E COM TELHA ONDULADA DE FIBROCIMENTO, ALUMÍNIO OU PLÁSTICA EM EDIFÍCIO RESIDENCIAL TÉRREO, INCLUSO TRANSPORTE VERTICAL. AF_07/2019 | M2 | 23,89 | - | 23,47 | - |
| 100387 | FABRICAÇÃO E INSTALAÇÃO DE PONTALETES DE MADEIRA NÃO APARELHADA PARA TELHADOS COM MAIS QUE 2 ÁGUAS E COM TELHA CERÂMICA OU DE CONCRETO EM EDIFÍCIO INSTITUCIONAL TÉRREO, INCLUSO TRANSPORTE VERTICAL. AF_07/2019 | M2 | 55,72 | - | 54,12 | - |
| 100386 | FABRICAÇÃO E INSTALAÇÃO DE PONTALETES DE MADEIRA NÃO APARELHADA PARA TELHADOS COM MAIS QUE 2 ÁGUAS E COM TELHA CERÂMICA OU DE CONCRETO EM EDIFÍCIO RESIDENCIAL DE MÚLTIPLOS PAVIMENTOS. AF_07/2019 | M2 | 45,42 | 1% | 44,16 | 1% |
| 100385 | FABRICAÇÃO E INSTALAÇÃO DE PONTALETES DE MADEIRA NÃO APARELHADA PARA TELHADOS COM MAIS QUE 2 ÁGUAS E COM TELHA CERÂMICA OU DE CONCRETO EM EDIFÍCIO RESIDENCIAL TÉRREO, INCLUSO TRANSPORTE VERTICAL. AF_07/2019 | M2 | 35,18 | - | 34,35 | - |
| 100377 | FABRICAÇÃO E INSTALAÇÃO DE TESOURA (INTEIRA OU MEIA) EM AÇO, VÃOS MAIORES OU IGUAIS A 3,0 M E MENORES OU IGUAL A 6,0 M, INCLUSO IÇAMENTO. AF_07/2019 | KG | 11,56 | 82% | 11,42 | 83% |
| 100378 | FABRICAÇÃO E INSTALAÇÃO DE TESOURA (INTEIRA OU MEIA) EM AÇO, VÃOS MAIORES QUE 6,0 M E MENORES QUE 12,0 M, INCLUSO IÇAMENTO. AF_07/2019 | KG | 10,71 | 82% | 10,59 | 83% |
| 92596 | FABRICAÇÃO E INSTALAÇÃO DE TESOURA INTEIRA EM AÇO, VÃO DE 10 M, PARA TELHA CERÂMICA OU DE CONCRETO, INCLUSO IÇAMENTO. AF_07/2019 | UN | 1.888,35 | 80% | 1.862,69 | 81% |

RELATÓRIO DE CUSTOS DE COMPOSIÇÕES

Encargos sociais SEM desoneração:

Horista: **110,11%**Mensalista: **70,19%**Mês de Referência: **03/2025**Localidade: **BRASILIA - DF**

Encargos sociais COM desoneração:

Horista: **88,17%**Mensalista: **52,39%**Data de emissão: **11/04/2025**

| Código | Descrição da Composição | Unid. | Custo Total (R\$) | | | |
|--------|---|-------|-------------------|-----|-----------------|-----|
| | | | SEM desoneração | %AS | COM desoneração | %AS |
| 92616 | FABRICAÇÃO E INSTALAÇÃO DE TESOURA INTEIRA EM AÇO, VÃO DE 10 M, PARA TELHA ONDULADA DE FIBROCIMENTO, METÁLICA, PLÁSTICA OU TERMOACÚSTICA, INCLUSO IÇAMENTO. AF_07/2019 | UN | 1.800,29 | 79% | 1.774,63 | 80% |
| 92598 | FABRICAÇÃO E INSTALAÇÃO DE TESOURA INTEIRA EM AÇO, VÃO DE 11 M, PARA TELHA CERÂMICA OU DE CONCRETO, INCLUSO IÇAMENTO. AF_07/2019 | UN | 2.004,40 | 81% | 1.978,74 | 82% |
| 92618 | FABRICAÇÃO E INSTALAÇÃO DE TESOURA INTEIRA EM AÇO, VÃO DE 11 M, PARA TELHA ONDULADA DE FIBROCIMENTO, METÁLICA, PLÁSTICA OU TERMOACÚSTICA, INCLUSO IÇAMENTO. AF_07/2019 | UN | 1.916,34 | 80% | 1.890,68 | 81% |
| 92600 | FABRICAÇÃO E INSTALAÇÃO DE TESOURA INTEIRA EM AÇO, VÃO DE 12 M, PARA TELHA CERÂMICA OU DE CONCRETO, INCLUSO IÇAMENTO. AF_07/2019 | UN | 2.149,81 | 82% | 2.124,15 | 83% |
| 92620 | FABRICAÇÃO E INSTALAÇÃO DE TESOURA INTEIRA EM AÇO, VÃO DE 12 M, PARA TELHA ONDULADA DE FIBROCIMENTO, METÁLICA, PLÁSTICA OU TERMOACÚSTICA, INCLUSO IÇAMENTO. AF_07/2019 | UN | 2.032,39 | 81% | 2.006,73 | 82% |
| 92582 | FABRICAÇÃO E INSTALAÇÃO DE TESOURA INTEIRA EM AÇO, VÃO DE 3 M, PARA TELHA CERÂMICA OU DE CONCRETO, INCLUSO IÇAMENTO. AF_07/2019 | UN | 700,63 | 77% | 690,00 | 78% |
| 92602 | FABRICAÇÃO E INSTALAÇÃO DE TESOURA INTEIRA EM AÇO, VÃO DE 3 M, PARA TELHA ONDULADA DE FIBROCIMENTO, METÁLICA, PLÁSTICA OU TERMOACÚSTICA, INCLUSO IÇAMENTO. AF_07/2019 | UN | 700,63 | 77% | 690,00 | 78% |
| 92584 | FABRICAÇÃO E INSTALAÇÃO DE TESOURA INTEIRA EM AÇO, VÃO DE 4 M, PARA TELHA CERÂMICA OU DE CONCRETO, INCLUSO IÇAMENTO. AF_07/2019 | UN | 816,69 | 80% | 806,06 | 81% |
| 92604 | FABRICAÇÃO E INSTALAÇÃO DE TESOURA INTEIRA EM AÇO, VÃO DE 4 M, PARA TELHA ONDULADA DE FIBROCIMENTO, METÁLICA, PLÁSTICA OU TERMOACÚSTICA, INCLUSO IÇAMENTO. AF_07/2019 | UN | 787,33 | 79% | 776,70 | 80% |
| 92586 | FABRICAÇÃO E INSTALAÇÃO DE TESOURA INTEIRA EM AÇO, VÃO DE 5 M, PARA TELHA CERÂMICA OU DE CONCRETO, INCLUSO IÇAMENTO. AF_07/2019 | UN | 932,74 | 83% | 922,11 | 84% |
| 92606 | FABRICAÇÃO E INSTALAÇÃO DE TESOURA INTEIRA EM AÇO, VÃO DE 5 M, PARA TELHA ONDULADA DE FIBROCIMENTO, METÁLICA, PLÁSTICA OU TERMOACÚSTICA, INCLUSO IÇAMENTO. AF_07/2019 | UN | 903,39 | 82% | 892,76 | 83% |
| 92588 | FABRICAÇÃO E INSTALAÇÃO DE TESOURA INTEIRA EM AÇO, VÃO DE 6 M, PARA TELHA CERÂMICA OU DE CONCRETO, INCLUSO IÇAMENTO. AF_07/2019 | UN | 1.182,49 | 80% | 1.166,96 | 81% |
| 92608 | FABRICAÇÃO E INSTALAÇÃO DE TESOURA INTEIRA EM AÇO, VÃO DE 6 M, PARA TELHA ONDULADA DE FIBROCIMENTO, METÁLICA, PLÁSTICA OU TERMOACÚSTICA, INCLUSO IÇAMENTO. AF_07/2019 | UN | 1.123,78 | 79% | 1.108,25 | 80% |
| 92590 | FABRICAÇÃO E INSTALAÇÃO DE TESOURA INTEIRA EM AÇO, VÃO DE 7 M, PARA TELHA CERÂMICA OU DE CONCRETO, INCLUSO IÇAMENTO. AF_07/2019 | UN | 1.298,54 | 82% | 1.283,01 | 83% |
| 92610 | FABRICAÇÃO E INSTALAÇÃO DE TESOURA INTEIRA EM AÇO, VÃO DE 7 M, PARA TELHA ONDULADA DE FIBROCIMENTO, METÁLICA, PLÁSTICA OU TERMOACÚSTICA, INCLUSO IÇAMENTO. AF_07/2019 | UN | 1.239,84 | 81% | 1.224,31 | 82% |
| 92592 | FABRICAÇÃO E INSTALAÇÃO DE TESOURA INTEIRA EM AÇO, VÃO DE 8 M, PARA TELHA CERÂMICA OU DE CONCRETO, INCLUSO IÇAMENTO. AF_07/2019 | UN | 1.460,67 | 81% | 1.441,86 | 82% |
| 92612 | FABRICAÇÃO E INSTALAÇÃO DE TESOURA INTEIRA EM AÇO, VÃO DE 8 M, PARA TELHA ONDULADA DE FIBROCIMENTO, METÁLICA, PLÁSTICA OU TERMOACÚSTICA, INCLUSO IÇAMENTO, INCLUSO IÇAMENTO. AF_07/2019 | UN | 1.401,96 | 80% | 1.383,15 | 81% |
| 92594 | FABRICAÇÃO E INSTALAÇÃO DE TESOURA INTEIRA EM AÇO, VÃO DE 9 M, PARA TELHA CERÂMICA OU DE CONCRETO, INCLUSO IÇAMENTO. AF_07/2019 | UN | 1.693,24 | 82% | 1.672,85 | 83% |
| 92614 | FABRICAÇÃO E INSTALAÇÃO DE TESOURA INTEIRA EM AÇO, VÃO DE 9 M, PARA TELHA ONDULADA DE FIBROCIMENTO, METÁLICA, PLÁSTICA OU TERMOACÚSTICA, INCLUSO IÇAMENTO. AF_07/2019 | UN | 1.575,83 | 80% | 1.555,44 | 81% |
| 92552 | FABRICAÇÃO E INSTALAÇÃO DE TESOURA INTEIRA EM MADEIRA NÃO APARELHADA, VÃO DE 10 M, PARA TELHA CERÂMICA OU DE CONCRETO, INCLUSO IÇAMENTO. AF_07/2019 | UN | 2.671,77 | 7% | 2.591,75 | 7% |
| 92562 | FABRICAÇÃO E INSTALAÇÃO DE TESOURA INTEIRA EM MADEIRA NÃO APARELHADA, VÃO DE 10 M, PARA TELHA ONDULADA DE FIBROCIMENTO, METÁLICA, PLÁSTICA OU TERMOACÚSTICA, INCLUSO IÇAMENTO. AF_07/2019 | UN | 2.613,90 | 7% | 2.533,88 | 7% |
| 92553 | FABRICAÇÃO E INSTALAÇÃO DE TESOURA INTEIRA EM MADEIRA NÃO APARELHADA, VÃO DE 11 M, PARA TELHA CERÂMICA OU DE CONCRETO, INCLUSO IÇAMENTO. AF_07/2019 | UN | 3.084,20 | 6% | 2.984,06 | 6% |
| 92563 | FABRICAÇÃO E INSTALAÇÃO DE TESOURA INTEIRA EM MADEIRA NÃO APARELHADA, VÃO DE 11 M, PARA TELHA ONDULADA DE FIBROCIMENTO, METÁLICA, PLÁSTICA OU TERMOACÚSTICA, INCLUSO IÇAMENTO. AF_07/2019 | UN | 3.016,53 | 6% | 2.916,39 | 6% |
| 92554 | FABRICAÇÃO E INSTALAÇÃO DE TESOURA INTEIRA EM MADEIRA NÃO APARELHADA, VÃO DE 12 M, PARA TELHA CERÂMICA OU DE CONCRETO, INCLUSO IÇAMENTO. AF_07/2019 | UN | 3.188,03 | 6% | 3.087,89 | 6% |

RELATÓRIO DE CUSTOS DE COMPOSIÇÕES

Encargos sociais SEM desoneração:

Horista: **110,11%**Mensalista: **70,19%**Mês de Referência: **03/2025**Localidade: **BRASILIA - DF**

Encargos sociais COM desoneração:

Horista: **88,17%**Mensalista: **52,39%**Data de emissão: **11/04/2025**

| Código | Descrição da Composição | Unid. | Custo Total (R\$) | | | |
|--------|---|-------|-------------------|-----|-----------------|-----|
| | | | SEM desoneração | %AS | COM desoneração | %AS |
| 92564 | FABRICAÇÃO E INSTALAÇÃO DE TESOURA INTEIRA EM MADEIRA NÃO APARELHADA, VÃO DE 12 M, PARA TELHA ONDULADA DE FIBROCIMENTO, METÁLICA, PLÁSTICA OU TERMOACÚSTICA, INCLUSO IÇAMENTO. AF_07/2019 | UN | 3.105,14 | 6% | 3.005,00 | 6% |
| 92545 | FABRICAÇÃO E INSTALAÇÃO DE TESOURA INTEIRA EM MADEIRA NÃO APARELHADA, VÃO DE 3 M, PARA TELHA CERÂMICA OU DE CONCRETO, INCLUSO IÇAMENTO. AF_07/2019 | UN | 1.064,35 | 9% | 1.033,44 | 9% |
| 92555 | FABRICAÇÃO E INSTALAÇÃO DE TESOURA INTEIRA EM MADEIRA NÃO APARELHADA, VÃO DE 3 M, PARA TELHA ONDULADA DE FIBROCIMENTO, METÁLICA, PLÁSTICA OU TERMOACÚSTICA, INCLUSO IÇAMENTO. AF_07/2019 | UN | 1.050,64 | 9% | 1.019,73 | 9% |
| 92546 | FABRICAÇÃO E INSTALAÇÃO DE TESOURA INTEIRA EM MADEIRA NÃO APARELHADA, VÃO DE 4 M, PARA TELHA CERÂMICA OU DE CONCRETO, INCLUSO IÇAMENTO. AF_07/2019 | UN | 1.313,05 | 7% | 1.272,09 | 7% |
| 92556 | FABRICAÇÃO E INSTALAÇÃO DE TESOURA INTEIRA EM MADEIRA NÃO APARELHADA, VÃO DE 4 M, PARA TELHA ONDULADA DE FIBROCIMENTO, METÁLICA, PLÁSTICA OU TERMOACÚSTICA, INCLUSO IÇAMENTO. AF_07/2019 | UN | 1.289,02 | 7% | 1.248,06 | 8% |
| 92547 | FABRICAÇÃO E INSTALAÇÃO DE TESOURA INTEIRA EM MADEIRA NÃO APARELHADA, VÃO DE 5 M, PARA TELHA CERÂMICA OU DE CONCRETO, INCLUSO IÇAMENTO. AF_07/2019 | UN | 1.383,54 | 7% | 1.342,58 | 7% |
| 92557 | FABRICAÇÃO E INSTALAÇÃO DE TESOURA INTEIRA EM MADEIRA NÃO APARELHADA, VÃO DE 5 M, PARA TELHA ONDULADA DE FIBROCIMENTO, METÁLICA, PLÁSTICA OU TERMOACÚSTICA, INCLUSO IÇAMENTO. AF_07/2019 | UN | 1.359,51 | 7% | 1.318,55 | 7% |
| 92548 | FABRICAÇÃO E INSTALAÇÃO DE TESOURA INTEIRA EM MADEIRA NÃO APARELHADA, VÃO DE 6 M, PARA TELHA CERÂMICA OU DE CONCRETO, INCLUSO IÇAMENTO. AF_07/2019 | UN | 1.540,79 | 6% | 1.494,46 | 6% |
| 92558 | FABRICAÇÃO E INSTALAÇÃO DE TESOURA INTEIRA EM MADEIRA NÃO APARELHADA, VÃO DE 6 M, PARA TELHA ONDULADA DE FIBROCIMENTO, METÁLICA, PLÁSTICA OU TERMOACÚSTICA, INCLUSO IÇAMENTO. AF_07/2019 | UN | 1.527,07 | 6% | 1.480,74 | 6% |
| 92549 | FABRICAÇÃO E INSTALAÇÃO DE TESOURA INTEIRA EM MADEIRA NÃO APARELHADA, VÃO DE 7 M, PARA TELHA CERÂMICA OU DE CONCRETO, INCLUSO IÇAMENTO. AF_07/2019 | UN | 1.943,54 | 5% | 1.877,09 | 5% |
| 92559 | FABRICAÇÃO E INSTALAÇÃO DE TESOURA INTEIRA EM MADEIRA NÃO APARELHADA, VÃO DE 7 M, PARA TELHA ONDULADA DE FIBROCIMENTO, METÁLICA, PLÁSTICA OU TERMOACÚSTICA, INCLUSO IÇAMENTO. AF_07/2019 | UN | 1.918,00 | 5% | 1.851,55 | 5% |
| 92550 | FABRICAÇÃO E INSTALAÇÃO DE TESOURA INTEIRA EM MADEIRA NÃO APARELHADA, VÃO DE 8 M, PARA TELHA CERÂMICA OU DE CONCRETO, INCLUSO IÇAMENTO. AF_07/2019 | UN | 2.362,89 | 8% | 2.291,24 | 8% |
| 92560 | FABRICAÇÃO E INSTALAÇÃO DE TESOURA INTEIRA EM MADEIRA NÃO APARELHADA, VÃO DE 8 M, PARA TELHA ONDULADA DE FIBROCIMENTO, METÁLICA, PLÁSTICA OU TERMOACÚSTICA, INCLUSO IÇAMENTO. AF_07/2019 | UN | 2.328,11 | 8% | 2.256,46 | 8% |
| 92551 | FABRICAÇÃO E INSTALAÇÃO DE TESOURA INTEIRA EM MADEIRA NÃO APARELHADA, VÃO DE 9 M, PARA TELHA CERÂMICA OU DE CONCRETO, INCLUSO IÇAMENTO. AF_07/2019 | UN | 2.453,47 | 7% | 2.381,82 | 7% |
| 92561 | FABRICAÇÃO E INSTALAÇÃO DE TESOURA INTEIRA EM MADEIRA NÃO APARELHADA, VÃO DE 9 M, PARA TELHA ONDULADA DE FIBROCIMENTO, METÁLICA, PLÁSTICA OU TERMOACÚSTICA, INCLUSO IÇAMENTO. AF_07/2019 | UN | 2.419,63 | 7% | 2.347,98 | 8% |
| 92262 | INSTALAÇÃO DE TESOURA (INTEIRA OU MEIA), BIAPOIADA, EM MADEIRA NÃO APARELHADA, PARA VÃOS MAIORES OU IGUAIS A 10,0 M E MENORES QUE 12,0 M, INCLUSO IÇAMENTO. AF_07/2019 | UN | 736,87 | 8% | 707,13 | 9% |
| 92259 | INSTALAÇÃO DE TESOURA (INTEIRA OU MEIA), BIAPOIADA, EM MADEIRA NÃO APARELHADA, PARA VÃOS MAIORES OU IGUAIS A 3,0 M E MENORES QUE 6,0 M, INCLUSO IÇAMENTO. AF_07/2019 | UN | 479,02 | 13% | 468,22 | 13% |
| 92260 | INSTALAÇÃO DE TESOURA (INTEIRA OU MEIA), BIAPOIADA, EM MADEIRA NÃO APARELHADA, PARA VÃOS MAIORES OU IGUAIS A 6,0 M E MENORES QUE 8,0 M, INCLUSO IÇAMENTO. AF_07/2019 | UN | 552,06 | 11% | 535,89 | 11% |
| 92261 | INSTALAÇÃO DE TESOURA (INTEIRA OU MEIA), BIAPOIADA, EM MADEIRA NÃO APARELHADA, PARA VÃOS MAIORES OU IGUAIS A 8,0 M E MENORES QUE 10,0 M, INCLUSO IÇAMENTO. AF_07/2019 | UN | 622,87 | 10% | 601,50 | 10% |
| 92258 | INSTALAÇÃO DE TESOURA (INTEIRA OU MEIA), EM AÇO, PARA VÃOS MAIORES OU IGUAIS A 10,0 M E MENORES QUE 12,0 M, INCLUSO IÇAMENTO. AF_07/2019 | UN | 361,92 | 24% | 342,57 | 26% |
| 92255 | INSTALAÇÃO DE TESOURA (INTEIRA OU MEIA), EM AÇO, PARA VÃOS MAIORES OU IGUAIS A 3,0 M E MENORES QUE 6,0 M, INCLUSO IÇAMENTO. AF_07/2019 | UN | 195,22 | 45% | 187,75 | 47% |
| 92256 | INSTALAÇÃO DE TESOURA (INTEIRA OU MEIA), EM AÇO, PARA VÃOS MAIORES OU IGUAIS A 6,0 M E MENORES QUE 8,0 M, INCLUSO IÇAMENTO. AF_07/2019 | UN | 241,76 | 36% | 230,96 | 38% |
| 92257 | INSTALAÇÃO DE TESOURA (INTEIRA OU MEIA), EM AÇO, PARA VÃOS MAIORES OU IGUAIS A 8,0 M E MENORES QUE 10,0 M, INCLUSO IÇAMENTO. AF_07/2019 | UN | 287,83 | 30% | 273,75 | 32% |
| 100393 | RETIRADA E RECOLOCAÇÃO DE CAIBRO EM TELHADOS DE ATÉ 2 ÁGUAS COM TELHA CERÂMICA CAPA-CANAL, INCLUSO TRANSPORTE VERTICAL. AF_07/2019 | M2 | 21,39 | - | 20,35 | - |

RELATÓRIO DE CUSTOS DE COMPOSIÇÕES

Encargos sociais SEM desoneração:

Horista: **110,11%**Mensalista: **70,19%**Mês de Referência: **03/2025**Localidade: **BRASILIA - DF**

Encargos sociais COM desoneração:

Horista: **88,17%**Mensalista: **52,39%**Data de emissão: **11/04/2025**

| Código | Descrição da Composição | Unid. | Custo Total (R\$) | | | |
|--------|---|-------|-------------------|-----|-----------------|-----|
| | | | SEM desoneração | %AS | COM desoneração | %AS |
| 100389 | RETIRADA E RECOLOCAÇÃO DE CAIBRO EM TELHADOS DE ATÉ 2 ÁGUAS COM TELHA CERÂMICA OU DE CONCRETO DE ENCAIXE, INCLUSO TRANSPORTE VERTICAL. AF_07/2019 | M2 | 18,64 | 0% | 17,74 | 0% |
| 100395 | RETIRADA E RECOLOCAÇÃO DE CAIBRO EM TELHADOS DE MAIS DE 2 ÁGUAS COM TELHA CERÂMICA CAPA-CANAL, INCLUSO TRANSPORTE VERTICAL. AF_07/2019 | M2 | 25,70 | - | 24,35 | - |
| 100391 | RETIRADA E RECOLOCAÇÃO DE CAIBRO EM TELHADOS DE MAIS DE 2 ÁGUAS COM TELHA CERÂMICA OU DE CONCRETO DE ENCAIXE, INCLUSO TRANSPORTE VERTICAL. AF_07/2019 | M2 | 21,54 | - | 20,42 | - |
| 100392 | RETIRADA E RECOLOCAÇÃO DE RIPA EM TELHADOS DE ATÉ 2 ÁGUAS COM TELHA CERÂMICA CAPA-CANAL, INCLUSO TRANSPORTE VERTICAL. AF_07/2019 | M2 | 16,07 | 0% | 15,43 | 0% |
| 100388 | RETIRADA E RECOLOCAÇÃO DE RIPA EM TELHADOS DE ATÉ 2 ÁGUAS COM TELHA CERÂMICA OU DE CONCRETO DE ENCAIXE, INCLUSO TRANSPORTE VERTICAL. AF_07/2019 | M2 | 20,39 | 0% | 19,59 | 0% |
| 100394 | RETIRADA E RECOLOCAÇÃO DE RIPA EM TELHADOS DE MAIS DE 2 ÁGUAS COM TELHA CERÂMICA CAPA-CANAL, INCLUSO TRANSPORTE VERTICAL. AF_07/2019 | M2 | 19,45 | 0% | 18,57 | 0% |
| 100390 | RETIRADA E RECOLOCAÇÃO DE RIPA EM TELHADOS DE MAIS DE 2 ÁGUAS COM TELHA CERÂMICA OU DE CONCRETO DE ENCAIXE, INCLUSO TRANSPORTE VERTICAL. AF_07/2019 | M2 | 24,70 | 0% | 23,58 | 0% |
| 92575 | TRAMA DE AÇO COMPOSTA POR RIPAS E CAIBROS PARA TELHADOS DE ATÉ 2 ÁGUAS PARA TELHA CERÂMICA CAPA-CANAL, INCLUSO TRANSPORTE VERTICAL. AF_07/2019 | M2 | 63,48 | 87% | 63,06 | 88% |
| 92569 | TRAMA DE AÇO COMPOSTA POR RIPAS E CAIBROS PARA TELHADOS DE ATÉ 2 ÁGUAS PARA TELHA DE ENCAIXE DE CERÂMICA OU DE CONCRETO, INCLUSO TRANSPORTE VERTICAL. AF_07/2019 | M2 | 69,27 | 88% | 68,83 | 89% |
| 92578 | TRAMA DE AÇO COMPOSTA POR RIPAS E CAIBROS PARA TELHADOS DE MAIS DE 2 ÁGUAS PARA TELHA CERÂMICA CAPA-CANAL, INCLUSO TRANSPORTE VERTICAL. AF_07/2019 | M2 | 68,69 | 82% | 67,94 | 83% |
| 92572 | TRAMA DE AÇO COMPOSTA POR RIPAS E CAIBROS PARA TELHADOS DE MAIS DE 2 ÁGUAS PARA TELHA DE ENCAIXE DE CERÂMICA OU DE CONCRETO, INCLUSO TRANSPORTE VERTICAL. AF_07/2019 | M2 | 79,91 | 83% | 79,11 | 84% |
| 92576 | TRAMA DE AÇO COMPOSTA POR RIPAS PARA TELHADOS DE ATÉ 2 ÁGUAS PARA TELHA CERÂMICA CAPA-CANAL, INCLUSO TRANSPORTE VERTICAL. AF_07/2019 | M2 | 34,55 | 93% | 34,40 | 94% |
| 92570 | TRAMA DE AÇO COMPOSTA POR RIPAS PARA TELHADOS DE ATÉ 2 ÁGUAS PARA TELHA DE ENCAIXE DE CERÂMICA OU DE CONCRETO, INCLUSO TRANSPORTE VERTICAL. AF_07/2019 | M2 | 43,72 | 93% | 43,51 | 94% |
| 92579 | TRAMA DE AÇO COMPOSTA POR RIPAS PARA TELHADOS DE MAIS DE 2 ÁGUAS PARA TELHA CERÂMICA CAPA-CANAL, INCLUSO TRANSPORTE VERTICAL. AF_07/2019 | M2 | 37,60 | 86% | 37,24 | 87% |
| 92573 | TRAMA DE AÇO COMPOSTA POR RIPAS PARA TELHADOS DE MAIS DE 2 ÁGUAS PARA TELHA DE ENCAIXE DE CERÂMICA OU DE CONCRETO, INCLUSO TRANSPORTE VERTICAL. AF_07/2019 | M2 | 47,54 | 86% | 47,08 | 87% |
| 92574 | TRAMA DE AÇO COMPOSTA POR RIPAS, CAIBROS E TERÇAS PARA TELHADOS DE ATÉ 2 ÁGUAS PARA TELHA CERÂMICA CAPA-CANAL, INCLUSO TRANSPORTE VERTICAL. AF_07/2019 | M2 | 127,05 | 83% | 125,97 | 84% |
| 92568 | TRAMA DE AÇO COMPOSTA POR RIPAS, CAIBROS E TERÇAS PARA TELHADOS DE ATÉ 2 ÁGUAS PARA TELHA DE ENCAIXE DE CERÂMICA OU DE CONCRETO, INCLUSO TRANSPORTE VERTICAL. AF_07/2019 | M2 | 124,87 | 83% | 123,87 | 84% |
| 92577 | TRAMA DE AÇO COMPOSTA POR RIPAS, CAIBROS E TERÇAS PARA TELHADOS DE MAIS DE 2 ÁGUAS PARA TELHA CERÂMICA CAPA-CANAL, INCLUSO TRANSPORTE VERTICAL. AF_07/2019 | M2 | 136,38 | 78% | 134,74 | 79% |
| 92571 | TRAMA DE AÇO COMPOSTA POR RIPAS, CAIBROS E TERÇAS PARA TELHADOS DE MAIS DE 2 ÁGUAS PARA TELHA DE ENCAIXE DE CERÂMICA OU DE CONCRETO, INCLUSO TRANSPORTE VERTICAL. AF_07/2019 | M2 | 133,80 | 79% | 132,24 | 80% |
| 92581 | TRAMA DE AÇO COMPOSTA POR TERÇAS PARA TELHADOS DE ATÉ 2 ÁGUAS PARA TELHA ESTRUTURAL DE FIBROCIMENTO, INCLUSO TRANSPORTE VERTICAL. AF_07/2019 | M2 | 49,10 | 84% | 48,56 | 85% |
| 104314 | TRAMA DE AÇO COMPOSTA POR TERÇAS PARA TELHADOS DE ATÉ 2 ÁGUAS PARA TELHA ONDULADA DE FIBROCIMENTO, METÁLICA, PLÁSTICA OU TERMOACÚSTICA, INCLUSO TRANSPORTE VERTICAL (EM KG). AF_07/2019 | KG | 10,89 | 82% | 10,75 | 83% |
| 92580 | TRAMA DE AÇO COMPOSTA POR TERÇAS PARA TELHADOS DE ATÉ 2 ÁGUAS PARA TELHA ONDULADA DE FIBROCIMENTO, METÁLICA, PLÁSTICA OU TERMOACÚSTICA, INCLUSO TRANSPORTE VERTICAL. AF_07/2019 | M2 | 47,22 | 82% | 46,64 | 83% |
| 92541 | TRAMA DE MADEIRA COMPOSTA POR RIPAS, CAIBROS E TERÇAS PARA TELHADOS DE ATÉ 2 ÁGUAS PARA TELHA CERÂMICA CAPA-CANAL, INCLUSO TRANSPORTE VERTICAL. AF_07/2019 | M2 | 84,62 | 0% | 82,86 | 0% |
| 92539 | TRAMA DE MADEIRA COMPOSTA POR RIPAS, CAIBROS E TERÇAS PARA TELHADOS DE ATÉ 2 ÁGUAS PARA TELHA DE ENCAIXE DE CERÂMICA OU DE CONCRETO, INCLUSO TRANSPORTE VERTICAL. AF_07/2019 | M2 | 78,58 | 0% | 76,88 | 0% |

RELATÓRIO DE CUSTOS DE COMPOSIÇÕES

Encargos sociais SEM desoneração:

Horista: **110,11%**Mensalista: **70,19%**Mês de Referência: **03/2025**Localidade: **BRASILIA - DF**

Encargos sociais COM desoneração:

Horista: **88,17%**Mensalista: **52,39%**Data de emissão: **11/04/2025**

| Código | Descrição da Composição | Unid. | Custo Total (R\$) | | | |
|---|---|-------|-------------------|-----|-----------------|-----|
| | | | SEM desoneração | %AS | COM desoneração | %AS |
| 92542 | TRAMA DE MADEIRA COMPOSTA POR RIPAS, CAIBROS E TERÇAS PARA TELHADOS DE MAIS QUE 2 ÁGUAS PARA TELHA CERÂMICA CAPA-CANAL, INCLUSO TRANSPORTE VERTICAL. AF_07/2019 | M2 | 103,63 | 0% | 101,07 | 0% |
| 92540 | TRAMA DE MADEIRA COMPOSTA POR RIPAS, CAIBROS E TERÇAS PARA TELHADOS DE MAIS QUE 2 ÁGUAS PARA TELHA DE ENCAIXE DE CERÂMICA OU DE CONCRETO, INCLUSO TRANSPORTE VERTICAL. AF_07/2019 | M2 | 89,39 | 0% | 86,94 | 0% |
| 92544 | TRAMA DE MADEIRA COMPOSTA POR TERÇAS PARA TELHADOS DE ATÉ 2 ÁGUAS PARA TELHA ESTRUTURAL DE FIBROCIMENTO, INCLUSO TRANSPORTE VERTICAL. AF_07/2019 | M2 | 18,70 | - | 18,38 | - |
| 92543 | TRAMA DE MADEIRA COMPOSTA POR TERÇAS PARA TELHADOS DE ATÉ 2 ÁGUAS PARA TELHA ONDULADA DE FIBROCIMENTO, METÁLICA, PLÁSTICA OU TERMOACÚSTICA, INCLUSO TRANSPORTE VERTICAL. AF_07/2019 | M2 | 23,47 | - | 23,08 | - |
| Grupo Estruturas Pré-Fabricadas e Pré-Moldadas (clique para acessar o caderno técnico) | | | | | | |
| 97725 | FORNECIMENTO E MONTAGEM DE ESCADAS PRÉ-FABRICADAS, INCLUSO IÇAMENTO COM GUINDASTE. AF_03/2024 | M3 | - | - | - | - |
| 97721 | FORNECIMENTO E MONTAGEM DE LAJES ALVEOLARES PRÉ-FABRICADAS, INCLUSO IÇAMENTO COM GUINDASTE. AF_03/2024 | M3 | - | - | - | - |
| 97722 | FORNECIMENTO E MONTAGEM DE LAJES DUPLO T (PI) PRÉ-FABRICADAS, INCLUSO IÇAMENTO COM GUINDASTE. AF_03/2024 | M3 | - | - | - | - |
| 97724 | FORNECIMENTO E MONTAGEM DE PAINÉIS ESTRUTURAIS PRÉ-FABRICADOS, INCLUSO IÇAMENTO COM GUINDASTE. AF_03/2024 | M3 | - | - | - | - |
| 97719 | FORNECIMENTO E MONTAGEM DE PILARES PRÉ-FABRICADOS, INCLUSO IÇAMENTO COM GUINDASTE. AF_03/2024 | M3 | - | - | - | - |
| 97723 | FORNECIMENTO E MONTAGEM DE PRÉ-LAJE TRELIÇADA PRÉ-FABRICADAS, INCLUSO IÇAMENTO COM GUINDASTE. AF_03/2024 | M3 | - | - | - | - |
| 104946 | FORNECIMENTO E MONTAGEM DE TERÇAS PRÉ-FABRICADAS, INCLUSO IÇAMENTO COM GUINDASTE. AF_03/2024 | M3 | - | - | - | - |
| 104944 | FORNECIMENTO E MONTAGEM DE TESOURAS PRÉ-FABRICADAS, INCLUSO IÇAMENTO COM GUINDASTE. AF_03/2024 | M3 | - | - | - | - |
| 104945 | FORNECIMENTO E MONTAGEM DE VIGAS CALHA PRÉ-FABRICADAS, INCLUSO IÇAMENTO COM GUINDASTE. AF_03/2024 | M3 | - | - | - | - |
| 97720 | FORNECIMENTO E MONTAGEM DE VIGAS PRÉ-FABRICADAS, INCLUSO IÇAMENTO COM GUINDASTE. AF_03/2024 | M3 | - | - | - | - |
| 97740 | PEÇA CIRCULAR PRÉ-MOLDADA, VOLUME DE CONCRETO ACIMA DE 100 LITROS, TAXA DE AÇO APROXIMADA DE 30KG/M³. AF_03/2024 | M3 | 2.097,73 | 6% | 2.038,77 | 6% |
| 97738 | PEÇA CIRCULAR PRÉ-MOLDADA, VOLUME DE CONCRETO DE 10 A 30 LITROS, TAXA DE FIBRA DE POLIPROPILENO APROXIMADA DE 6 KG/M³. AF_03/2024_PS | M3 | 4.038,34 | 0% | 3.847,05 | 0% |
| 97739 | PEÇA CIRCULAR PRÉ-MOLDADA, VOLUME DE CONCRETO DE 30 A 100 LITROS, TAXA DE AÇO APROXIMADA DE 30KG/M³. AF_03/2024 | M3 | 2.988,70 | 1% | 2.863,16 | 1% |
| 97736 | PEÇA RETANGULAR PRÉ-MOLDADA, VOLUME DE CONCRETO ACIMA DE 100 LITROS, TAXA DE AÇO APROXIMADA DE 30KG/M³. AF_03/2024 | M3 | 1.601,51 | 6% | 1.556,70 | 6% |
| 97734 | PEÇA RETANGULAR PRÉ-MOLDADA, VOLUME DE CONCRETO DE 10 A 30 LITROS, TAXA DE AÇO APROXIMADA DE 30KG/M³. AF_03/2024 | M3 | 3.223,81 | 1% | 3.064,35 | 1% |
| 97735 | PEÇA RETANGULAR PRÉ-MOLDADA, VOLUME DE CONCRETO DE 30 A 100 LITROS, TAXA DE AÇO APROXIMADA DE 30KG/M³. AF_03/2024 | M3 | 2.640,89 | 1% | 2.521,77 | 1% |
| 97737 | PEÇA RETANGULAR PRÉ-MOLDADA, VOLUME DE CONCRETO DE 30 A 70 LITROS, TAXA DE AÇO APROXIMADA DE 70KG/M³. AF_03/2024 | M3 | 3.416,52 | 1% | 3.275,15 | 1% |
| 97733 | PEÇA RETANGULAR PRÉ-MOLDADA, VOLUME DE CONCRETO DE ATÉ 10 LITROS, TAXA DE AÇO APROXIMADA DE 30KG/M³. AF_03/2024 | M3 | 3.653,17 | 1% | 3.474,59 | 1% |
| Grupo Estruturas de Contenção - Estacas, Paredes Diafragma e Mureta Guia (clique para acessar o caderno técnico) | | | | | | |
| 98616 | CONTENÇÃO EM CORTINA COM ESTACAS ESPAÇADAS COM 30 CM DE DIÂMETRO E PROFUNDIDADE ATÉ 20 METROS. AF_02/2025 | M2 | 259,78 | 10% | 257,01 | 10% |
| 98619 | CONTENÇÃO EM CORTINA COM ESTACAS ESPAÇADAS COM 40 CM DE DIÂMETRO E PROFUNDIDADE ATÉ 20 METROS. AF_02/2025 | M2 | 280,66 | 8% | 278,41 | 8% |

RELATÓRIO DE CUSTOS DE COMPOSIÇÕES

Encargos sociais SEM desoneração:

Horista: **110,11%**Mensalista: **70,19%**Mês de Referência: **03/2025**Localidade: **BRASILIA - DF**

Encargos sociais COM desoneração:

Horista: **88,17%**Mensalista: **52,39%**Data de emissão: **11/04/2025**

| Código | Descrição da Composição | Unid. | Custo Total (R\$) | | | |
|--|---|-------|-------------------|-----|-----------------|-----|
| | | | SEM desoneração | %AS | COM desoneração | %AS |
| 98622 | CONTENÇÃO EM CORTINA COM ESTACAS ESPAÇADAS COM 50 CM DE DIÂMETRO E PROFUNDIDADE ATÉ 20 METROS. AF_02/2025 | M2 | 441,20 | 6% | 437,51 | 6% |
| 98625 | CONTENÇÃO EM CORTINA COM ESTACAS ESPAÇADAS COM 60 CM DE DIÂMETRO E PROFUNDIDADE ATÉ 20 METROS. AF_02/2025 | M2 | 460,19 | 5% | 457,48 | 5% |
| 105918 | CONTENÇÃO EM CORTINA COM ESTACAS SECANTES COM 40 CM DE DIÂMETRO E PROFUNDIDADE ATÉ 20 METROS. AF_02/2025 | M2 | - | - | - | - |
| 98631 | CONTENÇÃO EM CORTINA COM ESTACAS SECANTES COM 50 CM DE DIÂMETRO E PROFUNDIDADE ATÉ 20 METROS. AF_02/2025 | M2 | - | - | - | - |
| 98637 | CONTENÇÃO EM PAREDE DIAFRAGMA COM 30 CM DE ESPESSURA E PROFUNDIDADE ATÉ 25 METROS. AF_02/2025 | M3 | - | - | - | - |
| 98641 | CONTENÇÃO EM PAREDE DIAFRAGMA COM 40 CM DE ESPESSURA E PROFUNDIDADE ATÉ 25 METROS. AF_02/2025 | M3 | - | - | - | - |
| 98645 | CONTENÇÃO EM PAREDE DIAFRAGMA COM 50 CM DE ESPESSURA E PROFUNDIDADE ATÉ 25 METROS. AF_02/2025 | M3 | - | - | - | - |
| 98649 | CONTENÇÃO EM PAREDE DIAFRAGMA COM 60 CM DE ESPESSURA E PROFUNDIDADE ATÉ 25 METROS. AF_02/2025 | M3 | - | - | - | - |
| 98653 | CONTENÇÃO EM PAREDE DIAFRAGMA COM 80 CM DE ESPESSURA E PROFUNDIDADE ATÉ 25 METROS. AF_02/2025 | M3 | - | - | - | - |
| 98657 | EXECUÇÃO DE MURETA GUIA PARA CONTENÇÃO/FUNDAÇÃO, PARA LAMELAS ATÉ 0,80 M DE LARGURA. AF_02/2025 | M | 733,80 | 5% | 714,76 | 5% |
| Grupo Estruturas de CONTENÇÃO - Perfis Pranchados, Cortinas e Muros de Arrimo (clique para acessar o caderno técnico) | | | | | | |
| 100344 | ARMAÇÃO DE CORTINA DE CONTENÇÃO EM CONCRETO ARMADO, COM AÇO CA-50 DE 10 MM - MONTAGEM. AF_11/2024 | KG | 12,86 | 1% | 12,62 | 1% |
| 100345 | ARMAÇÃO DE CORTINA DE CONTENÇÃO EM CONCRETO ARMADO, COM AÇO CA-50 DE 12,5 MM - MONTAGEM. AF_11/2024 | KG | 9,95 | 1% | 9,84 | 1% |
| 100346 | ARMAÇÃO DE CORTINA DE CONTENÇÃO EM CONCRETO ARMADO, COM AÇO CA-50 DE 16 MM - MONTAGEM. AF_11/2024 | KG | 9,49 | 0% | 9,41 | 0% |
| 100347 | ARMAÇÃO DE CORTINA DE CONTENÇÃO EM CONCRETO ARMADO, COM AÇO CA-50 DE 20 MM - MONTAGEM. AF_11/2024 | KG | 10,66 | 0% | 10,58 | 0% |
| 100348 | ARMAÇÃO DE CORTINA DE CONTENÇÃO EM CONCRETO ARMADO, COM AÇO CA-50 DE 25 MM - MONTAGEM. AF_11/2024 | KG | 10,46 | 0% | 10,42 | 0% |
| 100342 | ARMAÇÃO DE CORTINA DE CONTENÇÃO EM CONCRETO ARMADO, COM AÇO CA-50 DE 6,3 MM - MONTAGEM. AF_11/2024 | KG | 17,91 | 1% | 17,32 | 1% |
| 100343 | ARMAÇÃO DE CORTINA DE CONTENÇÃO EM CONCRETO ARMADO, COM AÇO CA-50 DE 8 MM - MONTAGEM. AF_11/2024 | KG | 15,73 | 1% | 15,31 | 1% |
| 100349 | CONCRETAGEM DE CORTINA DE CONTENÇÃO, ATRAVÉS DE BOMBA - LANÇAMENTO, ADENSAMENTO E ACABAMENTO. AF_11/2024 | M3 | 622,36 | 0% | 619,88 | 0% |
| 100336 | CONTENÇÃO EM PERFIL PRANCHADO COM PAINEL TRELIÇADO DUPLA FACE DE CONCRETO PRÉ-FABRICADO, PERFIS ESPAÇADOS A 1,5 M PARA 1 SUBSOLO. AF_11/2024 | M2 | - | - | - | - |
| 100337 | CONTENÇÃO EM PERFIL PRANCHADO COM PAINEL TRELIÇADO DUPLA FACE DE CONCRETO PRÉ-FABRICADO, PERFIS ESPAÇADOS A 1,5 M PARA 2 OU MAIS SUBSOLOS. AF_11/2024 | M2 | - | - | - | - |
| 100339 | CONTENÇÃO EM PERFIL PRANCHADO COM PAINEL TRELIÇADO DUPLA FACE DE CONCRETO PRÉ-FABRICADO, PERFIS ESPAÇADOS A 2 M PARA 1 SUBSOLO. AF_11/2024 | M2 | - | - | - | - |
| 100340 | CONTENÇÃO EM PERFIL PRANCHADO COM PAINEL TRELIÇADO DUPLA FACE DE CONCRETO PRÉ-FABRICADO, PERFIS ESPAÇADOS A 2 M PARA 2 OU MAIS SUBSOLOS. AF_11/2024 | M2 | - | - | - | - |
| 105805 | CONTENÇÃO EM PERFIL PRANCHADO COM PRANCHÃO DE MADEIRA, PERFIS ESPAÇADOS A 1,5 M PARA 1 SUBSOLO. AF_11/2024 | M2 | - | - | - | - |
| 105806 | CONTENÇÃO EM PERFIL PRANCHADO COM PRANCHÃO DE MADEIRA, PERFIS ESPAÇADOS A 1,5 M PARA 2 OU MAIS SUBSOLOS. AF_11/2024 | M2 | - | - | - | - |
| 105807 | CONTENÇÃO EM PERFIL PRANCHADO COM PRANCHÃO DE MADEIRA, PERFIS ESPAÇADOS A 2 M PARA 1 SUBSOLO. AF_11/2024 | M2 | - | - | - | - |

RELATÓRIO DE CUSTOS DE COMPOSIÇÕES

Encargos sociais SEM desoneração:

Horista: **110,11%**Mensalista: **70,19%**Mês de Referência: **03/2025**Localidade: **BRASILIA - DF**

Encargos sociais COM desoneração:

Horista: **88,17%**Mensalista: **52,39%**Data de emissão: **11/04/2025**

| Código | Descrição da Composição | Unid. | Custo Total (R\$) | | | |
|--|--|-------|-------------------|-----|-----------------|-----|
| | | | SEM desoneração | %AS | COM desoneração | %AS |
| 105808 | CONTENÇÃO EM PERFIL PRANCHADO COM PRANCHÃO DE MADEIRA, PERFIS ESPAÇADOS A 2 M PARA 2 OU MAIS SUBSOLOS. AF_11/2024 | M2 | - | - | - | - |
| 100341 | FABRICAÇÃO, MONTAGEM E DESMONTAGEM DE FÔRMA PARA CORTINA DE CONTENÇÃO, EM CHAPA DE MADEIRA COMPENSADE PLASTIFICADA, E = 18 MM, 10 UTILIZAÇÕES. AF_11/2024 | M2 | 41,41 | - | 39,73 | - |
| 100351 | MURO DE ARRIMO COM BLOCOS DE CONCRETO ESTRUTURAL E PILARES INTERMEDIÁRIOS, COM ALTURA MAIOR QUE 1,6 M E MENOR OU IGUAL A 2,8 M (EXCETO FUNDAÇÃO). AF_11/2024 | M2 | - | - | - | - |
| 100353 | MURO DE ARRIMO COM BLOCOS DE CONCRETO ESTRUTURAL E PILARES INTERMEDIÁRIOS, COM ALTURA MAIOR QUE 2,8 M E MENOR OU IGUAL A 4,0 M (EXCETO FUNDAÇÃO). AF_11/2024 | M2 | - | - | - | - |
| 100350 | MURO DE ARRIMO COM BLOCOS DE CONCRETO ESTRUTURAL, ATÉ 1,6 M DE ALTURA (EXCETO FUNDAÇÃO). AF_11/2024 | M2 | - | - | - | - |
| Grupo Estruturas de Madeira (clique para acessar o caderno técnico) | | | | | | |
| 105043 | PILAR DE MADEIRA ROLIÇA, EUCALIPTO OU EQUIVALENTE DA REGIÃO, FIXADO COM PORTA PILAR METÁLICO, DIÂMETRO DE 12 A 15 CM, APOIO ARTICULADO, COMPRIMENTO DE 3 M. AF_03/2024 | M | - | - | - | - |
| 105047 | PILAR DE MADEIRA ROLIÇA, EUCALIPTO OU EQUIVALENTE DA REGIÃO, FIXADO COM PORTA PILAR METÁLICO, DIÂMETRO DE 12 A 15 CM, APOIO ARTICULADO, COMPRIMENTO DE 6 M. AF_03/2024 | M | - | - | - | - |
| 105044 | PILAR DE MADEIRA ROLIÇA, EUCALIPTO OU EQUIVALENTE DA REGIÃO, FIXADO COM PORTA PILAR METÁLICO, DIÂMETRO DE 12 A 15 CM, APOIO ENGASTADO, COMPRIMENTO DE 3 M. AF_03/2024 | M | - | - | - | - |
| 105094 | PILAR DE MADEIRA ROLIÇA, EUCALIPTO OU EQUIVALENTE DA REGIÃO, FIXADO COM PORTA PILAR METÁLICO, DIÂMETRO DE 12 A 15 CM, APOIO ENGASTADO, COMPRIMENTO DE 6 M. AF_03/2024 | M | - | - | - | - |
| 105096 | PILAR DE MADEIRA ROLIÇA, EUCALIPTO OU EQUIVALENTE DA REGIÃO, FIXADO COM PORTA PILAR METÁLICO, DIÂMETRO DE 16 A 20 CM, APOIO ARTICULADO, COMPRIMENTO DE 3 M. AF_03/2024 | M | - | - | - | - |
| 105048 | PILAR DE MADEIRA ROLIÇA, EUCALIPTO OU EQUIVALENTE DA REGIÃO, FIXADO COM PORTA PILAR METÁLICO, DIÂMETRO DE 16 A 20 CM, APOIO ARTICULADO, COMPRIMENTO DE 6 M. AF_03/2024 | M | - | - | - | - |
| 105097 | PILAR DE MADEIRA ROLIÇA, EUCALIPTO OU EQUIVALENTE DA REGIÃO, FIXADO COM PORTA PILAR METÁLICO, DIÂMETRO DE 16 A 20 CM, APOIO ENGASTADO, COMPRIMENTO DE 3 M. AF_03/2024 | M | - | - | - | - |
| 105049 | PILAR DE MADEIRA ROLIÇA, EUCALIPTO OU EQUIVALENTE DA REGIÃO, FIXADO COM PORTA PILAR METÁLICO, DIÂMETRO DE 16 A 20 CM, APOIO ENGASTADO, COMPRIMENTO DE 6 M. AF_03/2024 | M | - | - | - | - |
| 105051 | PILAR DE MADEIRA ROLIÇA, EUCALIPTO OU EQUIVALENTE DA REGIÃO, FIXADO COM PORTA PILAR METÁLICO, DIÂMETRO DE 21 A 29 CM, APOIO ARTICULADO, COMPRIMENTO DE 3 M. AF_03/2024 | M | - | - | - | - |
| 105054 | PILAR DE MADEIRA ROLIÇA, EUCALIPTO OU EQUIVALENTE DA REGIÃO, FIXADO COM PORTA PILAR METÁLICO, DIÂMETRO DE 21 A 29 CM, APOIO ARTICULADO, COMPRIMENTO DE 6 M. AF_03/2024 | M | - | - | - | - |
| 105052 | PILAR DE MADEIRA ROLIÇA, EUCALIPTO OU EQUIVALENTE DA REGIÃO, FIXADO COM PORTA PILAR METÁLICO, DIÂMETRO DE 21 A 29 CM, APOIO ENGASTADO, COMPRIMENTO DE 3 M. AF_03/2024 | M | - | - | - | - |
| 105055 | PILAR DE MADEIRA ROLIÇA, EUCALIPTO OU EQUIVALENTE DA REGIÃO, FIXADO COM PORTA PILAR METÁLICO, DIÂMETRO DE 21 A 29 CM, APOIO ENGASTADO, COMPRIMENTO DE 6 M. AF_03/2024 | M | - | - | - | - |
| 105065 | PILAR DE MADEIRA ROLIÇA, EUCALIPTO OU EQUIVALENTE DA REGIÃO, FIXADO COM PORTA PILAR METÁLICO, DIÂMETRO DE 30 A 34 CM, APOIO ARTICULADO, COMPRIMENTO DE 3 M. AF_03/2024 | M | - | - | - | - |
| 105059 | PILAR DE MADEIRA ROLIÇA, EUCALIPTO OU EQUIVALENTE DA REGIÃO, FIXADO COM PORTA PILAR METÁLICO, DIÂMETRO DE 30 A 34 CM, APOIO ARTICULADO, COMPRIMENTO DE 6 M. AF_03/2024 | M | - | - | - | - |
| 105057 | PILAR DE MADEIRA ROLIÇA, EUCALIPTO OU EQUIVALENTE DA REGIÃO, FIXADO COM PORTA PILAR METÁLICO, DIÂMETRO DE 30 A 34 CM, APOIO ENGASTADO, COMPRIMENTO DE 3 M. AF_03/2024 | M | - | - | - | - |
| 105060 | PILAR DE MADEIRA ROLIÇA, EUCALIPTO OU EQUIVALENTE DA REGIÃO, FIXADO COM PORTA PILAR METÁLICO, DIÂMETRO DE 30 A 34 CM, APOIO ENGASTADO, COMPRIMENTO DE 6 M. AF_03/2024 | M | - | - | - | - |
| 105042 | PILAR DE MADEIRA ROLIÇA, EUCALIPTO OU EQUIVALENTE DA REGIÃO, FIXADO COM VERGALHÃO, DIÂMETRO DE 12 A 15 CM, APOIO ARTICULADO, COMPRIMENTO DE 3 M. AF_03/2024 | M | 70,26 | 0% | 68,45 | 0% |
| 105046 | PILAR DE MADEIRA ROLIÇA, EUCALIPTO OU EQUIVALENTE DA REGIÃO, FIXADO COM VERGALHÃO, DIÂMETRO DE 12 A 15 CM, APOIO ARTICULADO, COMPRIMENTO DE 6 M. AF_03/2024 | M | 59,15 | - | 58,02 | - |

RELATÓRIO DE CUSTOS DE COMPOSIÇÕES

Encargos sociais SEM desoneração:

Horista: **110,11%**Mensalista: **70,19%**Mês de Referência: **03/2025**Localidade: **BRASILIA - DF**

Encargos sociais COM desoneração:

Horista: **88,17%**Mensalista: **52,39%**Data de emissão: **11/04/2025**

| Código | Descrição da Composição | Unid. | Custo Total (R\$) | | | |
|--------|--|-------|-------------------|-----|-----------------|-----|
| | | | SEM desoneração | %AS | COM desoneração | %AS |
| 105095 | PILAR DE MADEIRA ROLICA, EUCALIPTO OU EQUIVALENTE DA REGIÃO, FIXADO COM VERGALHÃO, DIÂMETRO DE 16 A 20 CM, APOIO ARTICULADO, COMPRIMENTO DE 3 M. AF_03/2024 | M | 105,23 | 0% | 103,40 | 0% |
| 105098 | PILAR DE MADEIRA ROLICA, EUCALIPTO OU EQUIVALENTE DA REGIÃO, FIXADO COM VERGALHÃO, DIÂMETRO DE 16 A 20 CM, APOIO ARTICULADO, COMPRIMENTO DE 6 M. AF_03/2024 | M | 94,13 | - | 93,01 | - |
| 105050 | PILAR DE MADEIRA ROLICA, EUCALIPTO OU EQUIVALENTE DA REGIÃO, FIXADO COM VERGALHÃO, DIÂMETRO DE 21 A 29 CM, APOIO ARTICULADO, COMPRIMENTO DE 3 M. AF_03/2024 | M | 219,58 | 0% | 217,73 | 0% |
| 105053 | PILAR DE MADEIRA ROLICA, EUCALIPTO OU EQUIVALENTE DA REGIÃO, FIXADO COM VERGALHÃO, DIÂMETRO DE 21 A 29 CM, APOIO ARTICULADO, COMPRIMENTO DE 6 M. AF_03/2024 | M | 208,63 | - | 207,46 | - |
| 105056 | PILAR DE MADEIRA ROLICA, EUCALIPTO OU EQUIVALENTE DA REGIÃO, FIXADO COM VERGALHÃO, DIÂMETRO DE 30 A 34 CM, APOIO ARTICULADO, COMPRIMENTO DE 3 M. AF_03/2024 | M | 303,69 | 0% | 301,82 | 0% |
| 105058 | PILAR DE MADEIRA ROLICA, EUCALIPTO OU EQUIVALENTE DA REGIÃO, FIXADO COM VERGALHÃO, DIÂMETRO DE 30 A 34 CM, APOIO ARTICULADO, COMPRIMENTO DE 6 M. AF_03/2024 | M | 293,50 | - | 292,25 | - |
| 105062 | PILAR DE MADEIRA SERRADA, MAÇARANDUBA OU EQUIVALENTE DA REGIÃO, NÃO APARELHADO, FIXADO COM PORTA PILAR METÁLICO, SEÇÃO QUADRADA 10 X 10 CM, APOIO ARTICULADO, COMPRIMENTO DE 3 M. AF_03/2024 | M | - | - | - | - |
| 105066 | PILAR DE MADEIRA SERRADA, MAÇARANDUBA OU EQUIVALENTE DA REGIÃO, NÃO APARELHADO, FIXADO COM PORTA PILAR METÁLICO, SEÇÃO QUADRADA 10 X 10 CM, APOIO ARTICULADO, COMPRIMENTO DE 6 M. AF_03/2024 | M | - | - | - | - |
| 105063 | PILAR DE MADEIRA SERRADA, MAÇARANDUBA OU EQUIVALENTE DA REGIÃO, NÃO APARELHADO, FIXADO COM PORTA PILAR METÁLICO, SEÇÃO QUADRADA 10 X 10 CM, APOIO ENGASTADO, COMPRIMENTO DE 3 M. AF_03/2024 | M | - | - | - | - |
| 105067 | PILAR DE MADEIRA SERRADA, MAÇARANDUBA OU EQUIVALENTE DA REGIÃO, NÃO APARELHADO, FIXADO COM PORTA PILAR METÁLICO, SEÇÃO QUADRADA 10 X 10 CM, APOIO ENGASTADO, COMPRIMENTO DE 6 M. AF_03/2024 | M | - | - | - | - |
| 105069 | PILAR DE MADEIRA SERRADA, MAÇARANDUBA OU EQUIVALENTE DA REGIÃO, NÃO APARELHADO, FIXADO COM PORTA PILAR METÁLICO, SEÇÃO QUADRADA 15 X 15 CM, APOIO ARTICULADO, COMPRIMENTO DE 3 M. AF_03/2024 | M | - | - | - | - |
| 105072 | PILAR DE MADEIRA SERRADA, MAÇARANDUBA OU EQUIVALENTE DA REGIÃO, NÃO APARELHADO, FIXADO COM PORTA PILAR METÁLICO, SEÇÃO QUADRADA 15 X 15 CM, APOIO ARTICULADO, COMPRIMENTO DE 6 M. AF_03/2024 | M | - | - | - | - |
| 105070 | PILAR DE MADEIRA SERRADA, MAÇARANDUBA OU EQUIVALENTE DA REGIÃO, NÃO APARELHADO, FIXADO COM PORTA PILAR METÁLICO, SEÇÃO QUADRADA 15 X 15 CM, APOIO ENGASTADO, COMPRIMENTO DE 3 M. AF_03/2024 | M | - | - | - | - |
| 105073 | PILAR DE MADEIRA SERRADA, MAÇARANDUBA OU EQUIVALENTE DA REGIÃO, NÃO APARELHADO, FIXADO COM PORTA PILAR METÁLICO, SEÇÃO QUADRADA 15 X 15 CM, APOIO ENGASTADO, COMPRIMENTO DE 6 M. AF_03/2024 | M | - | - | - | - |
| 105075 | PILAR DE MADEIRA SERRADA, MAÇARANDUBA OU EQUIVALENTE DA REGIÃO, NÃO APARELHADO, FIXADO COM PORTA PILAR METÁLICO, SEÇÃO QUADRADA 20 X 20 CM, APOIO ARTICULADO, COMPRIMENTO DE 3 M. AF_03/2024 | M | - | - | - | - |
| 105078 | PILAR DE MADEIRA SERRADA, MAÇARANDUBA OU EQUIVALENTE DA REGIÃO, NÃO APARELHADO, FIXADO COM PORTA PILAR METÁLICO, SEÇÃO QUADRADA 20 X 20 CM, APOIO ARTICULADO, COMPRIMENTO DE 6 M. AF_03/2024 | M | - | - | - | - |
| 105076 | PILAR DE MADEIRA SERRADA, MAÇARANDUBA OU EQUIVALENTE DA REGIÃO, NÃO APARELHADO, FIXADO COM PORTA PILAR METÁLICO, SEÇÃO QUADRADA 20 X 20 CM, APOIO ENGASTADO, COMPRIMENTO DE 3 M. AF_03/2024 | M | - | - | - | - |
| 105079 | PILAR DE MADEIRA SERRADA, MAÇARANDUBA OU EQUIVALENTE DA REGIÃO, NÃO APARELHADO, FIXADO COM PORTA PILAR METÁLICO, SEÇÃO QUADRADA 20 X 20 CM, APOIO ENGASTADO, COMPRIMENTO DE 6 M. AF_03/2024 | M | - | - | - | - |
| 105061 | PILAR DE MADEIRA SERRADA, MAÇARANDUBA OU EQUIVALENTE DA REGIÃO, NÃO APARELHADO, FIXADO COM VERGALHÃO, SEÇÃO QUADRADA 10 X 10 CM, APOIO ARTICULADO, COMPRIMENTO DE 3 M. AF_03/2024 | M | 96,11 | 0% | 93,85 | 0% |

RELATÓRIO DE CUSTOS DE COMPOSIÇÕES

Encargos sociais SEM desoneração:

Horista: **110,11%**Mensalista: **70,19%**Mês de Referência: **03/2025**Localidade: **BRASILIA - DF**

Encargos sociais COM desoneração:

Horista: **88,17%**Mensalista: **52,39%**Data de emissão: **11/04/2025**

| Código | Descrição da Composição | Unid. | Custo Total (R\$) | | | |
|---|---|-------|-------------------|-----|-----------------|-----|
| | | | SEM desoneração | %AS | COM desoneração | %AS |
| 105064 | PILAR DE MADEIRA SERRADA, MAÇARANDUBA OU EQUIVALENTE DA REGIÃO, NÃO APARELHADO, FIXADO COM VERGALHÃO, SEÇÃO QUADRADA 10 X 10 CM, APOIO ARTICULADO, COMPRIMENTO DE 6 M. AF_03/2024 | M | 81,89 | - | 80,56 | - |
| 105068 | PILAR DE MADEIRA SERRADA, MAÇARANDUBA OU EQUIVALENTE DA REGIÃO, NÃO APARELHADO, FIXADO COM VERGALHÃO, SEÇÃO QUADRADA 15 X 15 CM, APOIO ARTICULADO, COMPRIMENTO DE 3 M. AF_03/2024 | M | 156,71 | 0% | 154,45 | 0% |
| 105071 | PILAR DE MADEIRA SERRADA, MAÇARANDUBA OU EQUIVALENTE DA REGIÃO, NÃO APARELHADO, FIXADO COM VERGALHÃO, SEÇÃO QUADRADA 15 X 15 CM, APOIO ARTICULADO, COMPRIMENTO DE 6 M. AF_03/2024 | M | 142,52 | - | 141,17 | - |
| 105074 | PILAR DE MADEIRA SERRADA, MAÇARANDUBA OU EQUIVALENTE DA REGIÃO, NÃO APARELHADO, FIXADO COM VERGALHÃO, SEÇÃO QUADRADA 20 X 20 CM, APOIO ARTICULADO, COMPRIMENTO DE 3 M. AF_03/2024 | M | 241,53 | 0% | 239,25 | 0% |
| 105077 | PILAR DE MADEIRA SERRADA, MAÇARANDUBA OU EQUIVALENTE DA REGIÃO, NÃO APARELHADO, FIXADO COM VERGALHÃO, SEÇÃO QUADRADA 20 X 20 CM, APOIO ARTICULADO, COMPRIMENTO DE 6 M. AF_03/2024 | M | 227,40 | - | 226,04 | - |
| 105090 | PISO DE MADEIRA, SOBRE VIGOTAS DE MADEIRA SEÇÃO 7,5 X 15 CM. AF_03/2024 | M2 | 485,12 | 84% | 482,93 | 85% |
| 105099 | VIGA DE MADEIRA ROLIÇA, EUCALIPTO OU EQUIVALENTE DA REGIÃO, DIÂMETRO DE 12 A 15 CM. AF_03/2024 | M | 84,54 | 18% | 82,03 | 19% |
| 105100 | VIGA DE MADEIRA ROLIÇA, EUCALIPTO OU EQUIVALENTE DA REGIÃO, DIÂMETRO DE 16 A 20 CM. AF_03/2024 | M | 122,49 | 13% | 119,76 | 13% |
| 105101 | VIGA DE MADEIRA ROLIÇA, EUCALIPTO OU EQUIVALENTE DA REGIÃO, DIÂMETRO DE 21 A 29 CM. AF_03/2024 | M | 243,08 | 6% | 239,88 | 6% |
| 105102 | VIGA DE MADEIRA ROLIÇA, EUCALIPTO OU EQUIVALENTE DA REGIÃO, DIÂMETRO DE 30 A 34 CM. AF_03/2024 | M | 335,32 | 5% | 331,51 | 5% |
| 105080 | VIGA DE MADEIRA SERRADA, MAÇARANDUBA OU EQUIVALENTE DA REGIÃO, APARELHADA, SEÇÃO RETANGULAR 6 X 12 CM. AF_03/2024 | M | 63,33 | 24% | 61,86 | 25% |
| 105081 | VIGA DE MADEIRA SERRADA, MAÇARANDUBA OU EQUIVALENTE DA REGIÃO, APARELHADA, SEÇÃO RETANGULAR 6 X 16 CM. AF_03/2024 | M | 73,01 | 21% | 71,48 | 22% |
| 105091 | VIGA DE MADEIRA SERRADA, MAÇARANDUBA OU EQUIVALENTE DA REGIÃO, APARELHADA, SEÇÃO RETANGULAR 7,5 X 23 CM. AF_03/2024 | M | 125,78 | 12% | 124,07 | 12% |
| 105089 | VIGA DE MADEIRA SERRADA, MAÇARANDUBA OU EQUIVALENTE DA REGIÃO, APARELHADA, SEÇÃO RETANGULAR 8 X 30 CM. AF_03/2024 | M | 158,24 | 10% | 156,37 | 10% |
| 105082 | VIGA DE MADEIRA SERRADA, MAÇARANDUBA OU EQUIVALENTE DA REGIÃO, NÃO APARELHADA, SEÇÃO RETANGULAR 6 X 12 CM. AF_03/2024 | M | 65,92 | 23% | 64,45 | 24% |
| 105083 | VIGA DE MADEIRA SERRADA, MAÇARANDUBA OU EQUIVALENTE DA REGIÃO, NÃO APARELHADA, SEÇÃO RETANGULAR 6 X 16 CM. AF_03/2024 | M | 74,18 | 21% | 72,65 | 21% |
| 105084 | VIGA DE MADEIRA SERRADA, MAÇARANDUBA OU EQUIVALENTE DA REGIÃO, NÃO APARELHADA, SEÇÃO RETANGULAR 6 X 20 CM. AF_03/2024 | M | 91,64 | 17% | 90,05 | 17% |
| 105086 | VIGA DE MADEIRA SERRADA, MAÇARANDUBA OU EQUIVALENTE DA REGIÃO, NÃO APARELHADA, SEÇÃO RETANGULAR 6 X 25 CM. AF_03/2024 | M | 85,43 | 18% | 83,78 | 18% |
| 105087 | VIGA DE MADEIRA SERRADA, MAÇARANDUBA OU EQUIVALENTE DA REGIÃO, NÃO APARELHADA, SEÇÃO RETANGULAR 6 X 30 CM. AF_03/2024 | M | 95,74 | 16% | 94,01 | 16% |
| 105088 | VIGA DE MADEIRA SERRADA, MAÇARANDUBA OU EQUIVALENTE DA REGIÃO, NÃO APARELHADA, SEÇÃO RETANGULAR 6 X 40 CM. AF_03/2024 | M | 171,21 | 9% | 169,34 | 9% |
| 105092 | VIGA DE MADEIRA SERRADA, MAÇARANDUBA OU EQUIVALENTE DA REGIÃO, NÃO APARELHADA, SEÇÃO RETANGULAR 7,5 X 23 CM. AF_03/2024 | M | 136,60 | 11% | 134,89 | 11% |
| 105085 | VIGA DE MADEIRA SERRADA, MAÇARANDUBA OU EQUIVALENTE DA REGIÃO, NÃO APARELHADA, SEÇÃO RETANGULAR 8 X 16 CM. AF_03/2024 | M | 95,71 | 16% | 94,09 | 16% |
| 105093 | VIGA DE MADEIRA SERRADA, MAÇARANDUBA OU EQUIVALENTE DA REGIÃO, NÃO APARELHADA, SEÇÃO RETANGULAR 8 X 30 CM. AF_03/2024 | M | 138,77 | 11% | 136,90 | 11% |
| 105041 | VIGA DE MADEIRA SERRADA, PINUS OU EQUIVALENTE DA REGIÃO, SEÇÃO RETANGULAR 7,5 X 10 CM. AF_03/2024 | M | 52,26 | 29% | 50,77 | 30% |
| 105045 | VIGA DE MADEIRA SERRADA, PINUS OU EQUIVALENTE DA REGIÃO, SEÇÃO RETANGULAR 7,5 X 15 CM. AF_03/2024 | M | 59,54 | 26% | 57,97 | 27% |
| Grupo Execução de Grampo para Solo Grampeado (clique para acessar o caderno técnico) | | | | | | |
| 93961 | EXECUÇÃO DE GRAMPO PARA SOLO GRAMPEADO COM COMPRIMENTO MAIOR QUE 10 M, DIÂMETRO DE 10 CM, PERFURAÇÃO COM EQUIPAMENTO MANUAL E ARMADURA COM DIÂMETRO DE 20 MM. AF_07/2024 | M | 252,79 | 8% | 238,27 | 9% |

RELATÓRIO DE CUSTOS DE COMPOSIÇÕES

Encargos sociais SEM desoneração:

Horista: **110,11%**Mensalista: **70,19%**Mês de Referência: **03/2025**Localidade: **BRASILIA - DF**

Encargos sociais COM desoneração:

Horista: **88,17%**Mensalista: **52,39%**Data de emissão: **11/04/2025**

| Código | Descrição da Composição | Unid. | Custo Total (R\$) | | | |
|---|--|-------|-------------------|-----|-----------------|-----|
| | | | SEM desoneração | %AS | COM desoneração | %AS |
| 93971 | EXECUÇÃO DE GRAMPO PARA SOLO GRAMPEADO COM COMPRIMENTO MAIOR QUE 10 M, DIÂMETRO DE 7 CM, PERFURAÇÃO COM EQUIPAMENTO MANUAL E ARMADURA COM DIÂMETRO DE 20 MM. AF_07/2024 | M | 210,22 | 9% | 198,62 | 9% |
| 93959 | EXECUÇÃO DE GRAMPO PARA SOLO GRAMPEADO COM COMPRIMENTO MAIOR QUE 6 M E MENOR OU IGUAL A 10 M, DIÂMETRO DE 10 CM, PERFURAÇÃO COM EQUIPAMENTO MANUAL E ARMADURA COM DIÂMETRO DE 20 MM. AF_07/2024 | M | 281,80 | 9% | 265,51 | 10% |
| 93969 | EXECUÇÃO DE GRAMPO PARA SOLO GRAMPEADO COM COMPRIMENTO MAIOR QUE 6 M E MENOR OU IGUAL A 10 M, DIÂMETRO DE 7 CM, PERFURAÇÃO COM EQUIPAMENTO MANUAL E ARMADURA COM DIÂMETRO DE 20 MM. AF_07/2024 | M | 233,62 | 10% | 220,55 | 10% |
| 93957 | EXECUÇÃO DE GRAMPO PARA SOLO GRAMPEADO COM COMPRIMENTO MENOR OU IGUAL A 6 M, DIÂMETRO DE 10 CM, PERFURAÇÃO COM EQUIPAMENTO MANUAL E ARMADURA COM DIÂMETRO DE 20 MM. AF_07/2024 | M | 350,83 | 10% | 330,34 | 11% |
| 93967 | EXECUÇÃO DE GRAMPO PARA SOLO GRAMPEADO COM COMPRIMENTO MENOR OU IGUAL A 6 M, DIÂMETRO DE 7 CM, PERFURAÇÃO COM EQUIPAMENTO MANUAL E ARMADURA COM DIÂMETRO DE 20 MM. AF_07/2024 | M | 291,04 | 11% | 274,48 | 11% |
| Grupo Execução de Tirantes (clique para acessar o caderno técnico) | | | | | | |
| 104878 | EXECUÇÃO DE LONGARINA, PARA TIRANTES PERMANENTES, COM PERFIL METÁLICO, INCLUINDO CUNHA E SOLIDARIZAÇÃO. AF_11/2023 | UN | 2.334,28 | 92% | 2.326,20 | 93% |
| 104877 | EXECUÇÃO DE LONGARINA, PARA TIRANTES PROVISÓRIOS, COM PERFIL METÁLICO, INCLUINDO CUNHA E SOLIDARIZAÇÃO. AF_11/2023 | UN | 631,88 | 72% | 623,80 | 73% |
| 104841 | EXECUÇÃO DE PERFURAÇÃO PARA TIRANTE, COMPRIMENTO MAIOR OU IGUAL A 14 M E MENOR QUE 22 M, COM DIÂMETRO DE FURO DE 100 MM EXECUTADO COM HASTE E TUBOS DE REVESTIMENTO UTILIZANDO PERFURATRIZ SOBRE ESTEIRA. AF_11/2023 | M | 81,51 | 31% | 79,62 | 31% |
| 104849 | EXECUÇÃO DE PERFURAÇÃO PARA TIRANTE, COMPRIMENTO MAIOR OU IGUAL A 14 M E MENOR QUE 22 M, COM DIÂMETRO DE FURO DE 100 MM EXECUTADO COM HASTE UTILIZANDO PERFURATRIZ MANUAL SOBRE BASE DE MONTAGEM. AF_11/2023 | M | 54,54 | 16% | 53,24 | 16% |
| 104887 | EXECUÇÃO DE PERFURAÇÃO PARA TIRANTE, COMPRIMENTO MAIOR OU IGUAL A 14 M E MENOR QUE 22 M, COM DIÂMETRO DE FURO DE 100 MM EXECUTADO COM HASTE UTILIZANDO PERFURATRIZ SOBRE ESTEIRA. AF_11/2023 | M | 41,02 | 24% | 40,29 | 24% |
| 104844 | EXECUÇÃO DE PERFURAÇÃO PARA TIRANTE, COMPRIMENTO MAIOR OU IGUAL A 14 M E MENOR QUE 22 M, COM DIÂMETRO DE FURO DE 150 MM EXECUTADO COM HASTE E TUBOS DE REVESTIMENTO UTILIZANDO PERFURATRIZ SOBRE ESTEIRA. AF_11/2023 | M | 90,49 | 31% | 88,36 | 32% |
| 104852 | EXECUÇÃO DE PERFURAÇÃO PARA TIRANTE, COMPRIMENTO MAIOR OU IGUAL A 14 M E MENOR QUE 22 M, COM DIÂMETRO DE FURO DE 150 MM EXECUTADO COM HASTE UTILIZANDO PERFURATRIZ MANUAL SOBRE BASE DE MONTAGEM. AF_11/2023 | M | 60,56 | 17% | 59,05 | 17% |
| 104846 | EXECUÇÃO DE PERFURAÇÃO PARA TIRANTE, COMPRIMENTO MAIOR OU IGUAL A 14 M E MENOR QUE 22 M, COM DIÂMETRO DE FURO DE 200 MM EXECUTADO COM HASTE E TUBOS DE REVESTIMENTO UTILIZANDO PERFURATRIZ SOBRE ESTEIRA. AF_11/2023 | M | 103,81 | 32% | 101,30 | 33% |
| 104854 | EXECUÇÃO DE PERFURAÇÃO PARA TIRANTE, COMPRIMENTO MAIOR OU IGUAL A 14 M E MENOR QUE 22 M, COM DIÂMETRO DE FURO DE 200 MM EXECUTADO COM HASTE UTILIZANDO PERFURATRIZ MANUAL SOBRE BASE DE MONTAGEM. AF_11/2023 | M | 69,50 | 17% | 67,68 | 18% |
| 104890 | EXECUÇÃO DE PERFURAÇÃO PARA TIRANTE, COMPRIMENTO MAIOR OU IGUAL A 14 M E MENOR QUE 22 M, COM DIÂMETRO DE FURO DE 200 MM EXECUTADO COM HASTE UTILIZANDO PERFURATRIZ SOBRE ESTEIRA. AF_11/2023 | M | 47,81 | 26% | 46,86 | 26% |
| 104842 | EXECUÇÃO DE PERFURAÇÃO PARA TIRANTE, COMPRIMENTO MAIOR OU IGUAL A 22 M E MENOR QUE 30 M, COM DIÂMETRO DE FURO DE 100 MM EXECUTADO COM HASTE E TUBOS DE REVESTIMENTO UTILIZANDO PERFURATRIZ SOBRE ESTEIRA. AF_11/2023 | M | 68,95 | 29% | 67,43 | 30% |
| 104850 | EXECUÇÃO DE PERFURAÇÃO PARA TIRANTE, COMPRIMENTO MAIOR OU IGUAL A 22 M E MENOR QUE 30 M, COM DIÂMETRO DE FURO DE 100 MM EXECUTADO COM HASTE UTILIZANDO PERFURATRIZ MANUAL SOBRE BASE DE MONTAGEM. AF_11/2023 | M | 48,04 | 15% | 46,94 | 16% |
| 104888 | EXECUÇÃO DE PERFURAÇÃO PARA TIRANTE, COMPRIMENTO MAIOR OU IGUAL A 22 M E MENOR QUE 30 M, COM DIÂMETRO DE FURO DE 100 MM EXECUTADO COM HASTE UTILIZANDO PERFURATRIZ SOBRE ESTEIRA. AF_11/2023 | M | 36,82 | 22% | 36,19 | 23% |
| 104879 | EXECUÇÃO DE PERFURAÇÃO PARA TIRANTE, COMPRIMENTO MAIOR OU IGUAL A 22 M E MENOR QUE 30 M, COM DIÂMETRO DE FURO DE 150 MM EXECUTADO COM HASTE E TUBOS DE REVESTIMENTO UTILIZANDO PERFURATRIZ SOBRE ESTEIRA. AF_11/2023 | M | 76,45 | 30% | 74,71 | 31% |

RELATÓRIO DE CUSTOS DE COMPOSIÇÕES

Encargos sociais SEM desoneração:

Horista: **110,11%**Mensalista: **70,19%**Mês de Referência: **03/2025**Localidade: **BRASILIA - DF**

Encargos sociais COM desoneração:

Horista: **88,17%**Mensalista: **52,39%**Data de emissão: **11/04/2025**

| Código | Descrição da Composição | Unid. | Custo Total (R\$) | | | |
|--------|--|-------|-------------------|-----|-----------------|-----|
| | | | SEM desoneração | %AS | COM desoneração | %AS |
| 104853 | EXECUÇÃO DE PERFURAÇÃO PARA TIRANTE, COMPRIMENTO MAIOR OU IGUAL A 22 M E MENOR QUE 30 M, COM DIÂMETRO DE FURO DE 150 MM EXECUTADO COM HASTE UTILIZANDO PERFURATRIZ MANUAL SOBRE BASE DE MONTAGEM. AF_11/2023 | M | 53,08 | 16% | 51,82 | 16% |
| 104847 | EXECUÇÃO DE PERFURAÇÃO PARA TIRANTE, COMPRIMENTO MAIOR OU IGUAL A 22 M E MENOR QUE 30 M, COM DIÂMETRO DE FURO DE 200 MM EXECUTADO COM HASTE E TUBOS DE REVESTIMENTO UTILIZANDO PERFURATRIZ SOBRE ESTEIRA. AF_11/2023 | M | 87,52 | 31% | 85,48 | 32% |
| 104855 | EXECUÇÃO DE PERFURAÇÃO PARA TIRANTE, COMPRIMENTO MAIOR OU IGUAL A 22 M E MENOR QUE 30 M, COM DIÂMETRO DE FURO DE 200 MM EXECUTADO COM HASTE UTILIZANDO PERFURATRIZ MANUAL SOBRE BASE DE MONTAGEM. AF_11/2023 | M | 60,52 | 17% | 59,01 | 17% |
| 104891 | EXECUÇÃO DE PERFURAÇÃO PARA TIRANTE, COMPRIMENTO MAIOR OU IGUAL A 22 M E MENOR QUE 30 M, COM DIÂMETRO DE FURO DE 200 MM EXECUTADO COM HASTE UTILIZANDO PERFURATRIZ SOBRE ESTEIRA. AF_11/2023 | M | 42,51 | 24% | 41,73 | 25% |
| 104892 | EXECUÇÃO DE PERFURAÇÃO PARA TIRANTE, COMPRIMENTO MAIOR OU IGUAL A 6 M E MENOR QUE 14 M, COM DIÂMETRO DE FURO DE 100 MM EXECUTADO COM HASTE E TUBOS DE REVESTIMENTO UTILIZANDO PERFURATRIZ SOBRE ESTEIRA. AF_11/2023 | M | 102,50 | 32% | 100,02 | 33% |
| 104848 | EXECUÇÃO DE PERFURAÇÃO PARA TIRANTE, COMPRIMENTO MAIOR OU IGUAL A 6 M E MENOR QUE 14 M, COM DIÂMETRO DE FURO DE 100 MM EXECUTADO COM HASTE UTILIZANDO PERFURATRIZ MANUAL SOBRE BASE DE MONTAGEM. AF_11/2023 | M | 64,23 | 17% | 62,59 | 17% |
| 104886 | EXECUÇÃO DE PERFURAÇÃO PARA TIRANTE, COMPRIMENTO MAIOR OU IGUAL A 6 M E MENOR QUE 14 M, COM DIÂMETRO DE FURO DE 100 MM EXECUTADO COM HASTE UTILIZANDO PERFURATRIZ SOBRE ESTEIRA. AF_11/2023 | M | 47,32 | 26% | 46,39 | 26% |
| 104843 | EXECUÇÃO DE PERFURAÇÃO PARA TIRANTE, COMPRIMENTO MAIOR OU IGUAL A 6 M E MENOR QUE 14 M, COM DIÂMETRO DE FURO DE 150 MM EXECUTADO COM HASTE E TUBOS DE REVESTIMENTO UTILIZANDO PERFURATRIZ SOBRE ESTEIRA. AF_11/2023 | M | 113,68 | 33% | 110,89 | 33% |
| 104851 | EXECUÇÃO DE PERFURAÇÃO PARA TIRANTE, COMPRIMENTO MAIOR OU IGUAL A 6 M E MENOR QUE 14 M, COM DIÂMETRO DE FURO DE 150 MM EXECUTADO COM HASTE UTILIZANDO PERFURATRIZ MANUAL SOBRE BASE DE MONTAGEM. AF_11/2023 | M | 71,74 | 18% | 69,84 | 18% |
| 104845 | EXECUÇÃO DE PERFURAÇÃO PARA TIRANTE, COMPRIMENTO MAIOR OU IGUAL A 6 M E MENOR QUE 14 M, COM DIÂMETRO DE FURO DE 200 MM EXECUTADO COM HASTE E TUBOS DE REVESTIMENTO UTILIZANDO PERFURATRIZ SOBRE ESTEIRA. AF_11/2023 | M | 130,28 | 33% | 127,01 | 34% |
| 104880 | EXECUÇÃO DE PERFURAÇÃO PARA TIRANTE, COMPRIMENTO MAIOR OU IGUAL A 6 M E MENOR QUE 14 M, COM DIÂMETRO DE FURO DE 200 MM EXECUTADO COM HASTE UTILIZANDO PERFURATRIZ MANUAL SOBRE BASE DE MONTAGEM. AF_11/2023 | M | 82,87 | 18% | 80,60 | 19% |
| 104889 | EXECUÇÃO DE PERFURAÇÃO PARA TIRANTE, COMPRIMENTO MAIOR OU IGUAL A 6 M E MENOR QUE 14 M, COM DIÂMETRO DE FURO DE 200 MM EXECUTADO COM HASTE UTILIZANDO PERFURATRIZ SOBRE ESTEIRA. AF_11/2023 | M | 55,71 | 27% | 54,55 | 28% |
| 95108 | EXECUÇÃO DE PROTEÇÃO DA CABEÇA DO TIRANTE COM USO DE FÔRMAS METÁLICAS, 50 UTILIZAÇÕES, E CONCRETO FCK =15 MPa. AF_11/2023 | UN | 42,00 | 2% | 39,82 | 2% |
| 104857 | INJEÇÃO DE CALDA DE CIMENTO PARA CHUMBAMENTO DE TIRANTE COM 8 CORDOALHAS DE 12,7 MM, COMPRIMENTO MAIOR OU IGUAL A 22 M E MENOR QUE 30 M, DIÂMETRO DE 100 MM, INCLUSIVE PRODUÇÃO. AF_11/2023 | M | - | - | - | - |
| 104859 | INJEÇÃO DE CALDA DE CIMENTO PARA CHUMBAMENTO DE TIRANTE COM 8 CORDOALHAS DE 12,7 MM, COMPRIMENTO MAIOR OU IGUAL A 22 M E MENOR QUE 30 M, DIÂMETRO DE 150 MM, INCLUSIVE PRODUÇÃO. AF_11/2023 | M | - | - | - | - |
| 104861 | INJEÇÃO DE CALDA DE CIMENTO PARA CHUMBAMENTO DE TIRANTE COM 8 CORDOALHAS DE 12,7 MM, COMPRIMENTO MAIOR OU IGUAL A 22 M E MENOR QUE 30 M, DIÂMETRO DE 200 MM, INCLUSIVE PRODUÇÃO. AF_11/2023 | M | - | - | - | - |
| 104856 | INJEÇÃO DE CALDA DE CIMENTO PARA CHUMBAMENTO DE TIRANTE MONOBARRA COM ARMADURA DE 36 MM, COMPRIMENTO MAIOR OU IGUAL A 22 M E MENOR QUE 30 M, DIÂMETRO DE 100 MM, INCLUSIVE PRODUÇÃO. AF_11/2023 | M | - | - | - | - |
| 104858 | INJEÇÃO DE CALDA DE CIMENTO PARA CHUMBAMENTO DE TIRANTE MONOBARRA COM ARMADURA DE 36 MM, COMPRIMENTO MAIOR OU IGUAL A 22 M E MENOR QUE 30 M, DIÂMETRO DE 150 MM, INCLUSIVE PRODUÇÃO. AF_11/2023 | M | - | - | - | - |

RELATÓRIO DE CUSTOS DE COMPOSIÇÕES

Encargos sociais SEM desoneração:

Horista: **110,11%**Mensalista: **70,19%**Mês de Referência: **03/2025**Localidade: **BRASILIA - DF**

Encargos sociais COM desoneração:

Horista: **88,17%**Mensalista: **52,39%**Data de emissão: **11/04/2025**

| Código | Descrição da Composição | Unid. | Custo Total (R\$) | | | |
|---|---|-------|-------------------|-----|-----------------|-----|
| | | | SEM desoneração | %AS | COM desoneração | %AS |
| 104860 | INJEÇÃO DE CALDA DE CIMENTO PARA CHUMBAMENTO DE TIRANTE MONOBARRA COM ARMADURA DE 36 MM, COMPRIMENTO MAIOR OU IGUAL A 22 M E MENOR QUE 30 M, DIÂMETRO DE 200 MM, INCLUSIVE PRODUÇÃO. AF_11/2023 | M | - | - | - | - |
| 104871 | INSTALAÇÃO DE TIRANTE COM 4 CORDOALHAS DE 12,7 MM, COMPRIMENTO MAIOR OU IGUAL A 14 M E MENOR QUE 22 M, INCLUSIVE MONTAGEM, INSTALAÇÃO E PROTENSÃO. AF_11/2023 | M | - | - | - | - |
| 104883 | INSTALAÇÃO DE TIRANTE COM 4 CORDOALHAS DE 12,7 MM, COMPRIMENTO MAIOR OU IGUAL A 22 M E MENOR QUE 30 M, INCLUSIVE MONTAGEM, INSTALAÇÃO E PROTENSÃO. AF_11/2023 | M | - | - | - | - |
| 104865 | INSTALAÇÃO DE TIRANTE COM 4 CORDOALHAS DE 12,7 MM, COMPRIMENTO MAIOR OU IGUAL A 6 M E MENOR QUE 14 M, INCLUSIVE MONTAGEM, INSTALAÇÃO E PROTENSÃO. AF_11/2023 | M | - | - | - | - |
| 104872 | INSTALAÇÃO DE TIRANTE COM 6 CORDOALHAS DE 12,7 MM, COMPRIMENTO MAIOR OU IGUAL A 14 M E MENOR QUE 22 M, INCLUSIVE MONTAGEM, INSTALAÇÃO E PROTENSÃO. AF_11/2023 | M | - | - | - | - |
| 104884 | INSTALAÇÃO DE TIRANTE COM 6 CORDOALHAS DE 12,7 MM, COMPRIMENTO MAIOR OU IGUAL A 22 M E MENOR QUE 30 M, INCLUSIVE MONTAGEM, INSTALAÇÃO E PROTENSÃO. AF_11/2023 | M | - | - | - | - |
| 104866 | INSTALAÇÃO DE TIRANTE COM 6 CORDOALHAS DE 12,7 MM, COMPRIMENTO MAIOR OU IGUAL A 6 M E MENOR QUE 14 M, INCLUSIVE MONTAGEM, INSTALAÇÃO E PROTENSÃO. AF_11/2023 | M | - | - | - | - |
| 104873 | INSTALAÇÃO DE TIRANTE COM 8 CORDOALHAS DE 12,7 MM, COMPRIMENTO MAIOR OU IGUAL A 14 M E MENOR QUE 22 M, INCLUSIVE MONTAGEM, INSTALAÇÃO E PROTENSÃO. AF_11/2023 | M | - | - | - | - |
| 104885 | INSTALAÇÃO DE TIRANTE COM 8 CORDOALHAS DE 12,7 MM, COMPRIMENTO MAIOR OU IGUAL A 22 M E MENOR QUE 30 M, INCLUSIVE MONTAGEM, INSTALAÇÃO E PROTENSÃO. AF_11/2023 | M | - | - | - | - |
| 104867 | INSTALAÇÃO DE TIRANTE COM 8 CORDOALHAS DE 12,7 MM, COMPRIMENTO MAIOR OU IGUAL A 6 M E MENOR QUE 14 M, INCLUSIVE MONTAGEM, INSTALAÇÃO E PROTENSÃO. AF_11/2023 | M | - | - | - | - |
| 104868 | INSTALAÇÃO DE TIRANTE MONOBARRA COM ARMADURA DE 25 MM, COMPRIMENTO MAIOR OU IGUAL A 14 M E MENOR QUE 22 M, INCLUSIVE MONTAGEM, INSTALAÇÃO E PROTENSÃO. AF_11/2023 | M | - | - | - | - |
| 104874 | INSTALAÇÃO DE TIRANTE MONOBARRA COM ARMADURA DE 25 MM, COMPRIMENTO MAIOR OU IGUAL A 22 M E MENOR QUE 30 M, INCLUSIVE MONTAGEM, INSTALAÇÃO E PROTENSÃO. AF_11/2023 | M | - | - | - | - |
| 104862 | INSTALAÇÃO DE TIRANTE MONOBARRA COM ARMADURA DE 25 MM, COMPRIMENTO MAIOR OU IGUAL A 6 M E MENOR QUE 14 M, INCLUSIVE MONTAGEM, INSTALAÇÃO E PROTENSÃO. AF_11/2023 | M | - | - | - | - |
| 104869 | INSTALAÇÃO DE TIRANTE MONOBARRA COM ARMADURA DE 32 MM, COMPRIMENTO MAIOR OU IGUAL A 14 M E MENOR QUE 22 M, INCLUSIVE MONTAGEM, INSTALAÇÃO E PROTENSÃO. AF_11/2023 | M | - | - | - | - |
| 104881 | INSTALAÇÃO DE TIRANTE MONOBARRA COM ARMADURA DE 32 MM, COMPRIMENTO MAIOR OU IGUAL A 22 M E MENOR QUE 30 M, INCLUSIVE MONTAGEM, INSTALAÇÃO E PROTENSÃO. AF_11/2023 | M | - | - | - | - |
| 104863 | INSTALAÇÃO DE TIRANTE MONOBARRA COM ARMADURA DE 32 MM, COMPRIMENTO MAIOR OU IGUAL A 6 M E MENOR QUE 14 M, INCLUSIVE MONTAGEM, INSTALAÇÃO E PROTENSÃO. AF_11/2023 | M | - | - | - | - |
| 104870 | INSTALAÇÃO DE TIRANTE MONOBARRA COM ARMADURA DE 36 MM, COMPRIMENTO MAIOR OU IGUAL A 14 M E MENOR QUE 22 M, INCLUSIVE MONTAGEM, INSTALAÇÃO E PROTENSÃO. AF_11/2023 | M | - | - | - | - |
| 104882 | INSTALAÇÃO DE TIRANTE MONOBARRA COM ARMADURA DE 36 MM, COMPRIMENTO MAIOR OU IGUAL A 22 M E MENOR QUE 30 M, INCLUSIVE MONTAGEM, INSTALAÇÃO E PROTENSÃO. AF_11/2023 | M | - | - | - | - |
| 104864 | INSTALAÇÃO DE TIRANTE MONOBARRA COM ARMADURA DE 36 MM, COMPRIMENTO MAIOR OU IGUAL A 6 M E MENOR QUE 14 M, INCLUSIVE MONTAGEM, INSTALAÇÃO E PROTENSÃO. AF_11/2023 | M | - | - | - | - |
| 104876 | PERFURAÇÃO DE CORTINA PRÉ-MOLDADA COM MARTELETE ROMPEDOR. AF_11/2023 | UN | 26,27 | 4% | 24,43 | 5% |
| 104875 | PERFURAÇÃO DE PAREDE DIAFRAGMA COM COROA DIAMANTADA DE DIÂMETRO DE 102 MM. AF_11/2023 | M | 127,92 | 3% | 118,95 | 3% |
| Grupo Fachadas com Placas Cerâmicas e Granito - Insertadas (clique para acessar o caderno técnico) | | | | | | |
| 105942 | REQUADRO DE VÃOS COM PLACAS DE PORCELANATO ASSENTADAS COM ARGAMASSA COLANTE. AF_03/2025 | M | - | - | - | - |
| 105943 | REQUADRO DE VÃOS PLACAS DE GRANITO FIXADAS COM INSERTE METÁLICO. AF_03/2025 | M | - | - | - | - |
| 105941 | REVESTIMENTO NÃO ADERIDO DE PAREDES EXTERNAS COM PLACAS DE GRANITO DE ÁREA MAIOR QUE 10000 CM2, FIXADAS COM INSERTE METÁLICO. AF_03/2025 | M2 | - | - | - | - |
| 105940 | REVESTIMENTO NÃO ADERIDO DE PAREDES EXTERNAS COM PLACAS DE GRANITO DE ÁREA MAIOR QUE 3025 CM2 E MENOR OU IGUAL A 10000 CM2, FIXADAS COM INSERTE METÁLICO. AF_03/2025 | M2 | - | - | - | - |

RELATÓRIO DE CUSTOS DE COMPOSIÇÕES

Encargos sociais SEM desoneração:

Horista: **110,11%**Mensalista: **70,19%**Mês de Referência: **03/2025**Localidade: **BRASILIA - DF**

Encargos sociais COM desoneração:

Horista: **88,17%**Mensalista: **52,39%**Data de emissão: **11/04/2025**

| Código | Descrição da Composição | Unid. | Custo Total (R\$) | | | |
|--|--|-------|-------------------|-----|-----------------|-----|
| | | | SEM desoneração | %AS | COM desoneração | %AS |
| 105938 | REVESTIMENTO NÃO ADERIDO DE PAREDES EXTERNAS COM PLACAS DE PORCELANATO DE ÁREA MAIOR DO QUE 2500 CM2 E MENOR OU IGUAL A 6400 CM2, FIXADAS COM INSERTE METÁLICO. AF_03/2025 | M2 | - | - | - | - |
| 105939 | REVESTIMENTO NÃO ADERIDO DE PAREDES EXTERNAS COM PLACAS DE PORCELANATO DE ÁREA MAIOR QUE 6400 CM2 E MENOR QUE 10000 CM2, FIXADAS COM INSERTE METÁLICO. AF_03/2025 | M2 | - | - | - | - |
| Grupo Forros (clique para acessar o caderno técnico) | | | | | | |
| 96120 | ACABAMENTOS PARA FORRO (MOLDURA DE GESSO). AF_08/2023 | M | 3,06 | - | 2,91 | - |
| 96123 | ACABAMENTOS PARA FORRO (MOLDURA EM DRYWALL, COM LARGURA DE 15 CM). AF_08/2023_PS | M | 26,90 | 7% | 26,17 | 7% |
| 96122 | ACABAMENTOS PARA FORRO (RODA-FORRO EM MADEIRA PINUS). AF_08/2023 | M | 42,83 | - | 41,81 | - |
| 96121 | ACABAMENTOS PARA FORRO (RODA-FORRO EM PERFIL METÁLICO E PLÁSTICO). AF_08/2023 | M | 11,14 | 15% | 10,74 | 16% |
| 99054 | ACABAMENTOS PARA FORRO (SANCA DE GESSO, MONTADA NA OBRA). AF_08/2023_PS | M2 | 62,17 | 1% | 58,67 | 1% |
| 96110 | FORRO EM DRYWALL PARA AMBIENTES RESIDENCIAIS, INCLUSIVE ESTRUTURA UNIDIRECIONAL DE FIXAÇÃO. AF_08/2023_PS | M2 | 68,68 | 3% | 66,83 | 3% |
| 96114 | FORRO EM DRYWALL, PARA AMBIENTES COMERCIAIS, INCLUSIVE ESTRUTURA BIRECIONAL DE FIXAÇÃO. AF_08/2023_PS | M2 | 69,04 | 2% | 67,41 | 2% |
| 104757 | FORRO EM FIBRA MINERAL, PARA AMBIENTES COMERCIAIS, INCLUSIVE ESTRUTURA DE FIXAÇÃO. AF_08/2023 | M2 | - | - | - | - |
| 104756 | FORRO EM MADEIRA PINUS, PARA AMBIENTES RESIDENCIAIS E COMERCIAIS, INCLUSIVE ESTRUTURA BIDIRECIONAL DE FIXAÇÃO. AF_08/2023 | M2 | 175,91 | - | 171,59 | - |
| 96112 | FORRO EM MADEIRA PINUS, PARA AMBIENTES RESIDENCIAIS, INCLUSIVE ESTRUTURA UNIDIRECIONAL DE FIXAÇÃO. AF_08/2023 | M2 | 130,29 | - | 125,60 | - |
| 96113 | FORRO EM PLACAS DE GESSO, PARA AMBIENTES COMERCIAIS. AF_08/2023_PS | M2 | 48,25 | 2% | 45,75 | 2% |
| 96109 | FORRO EM PLACAS DE GESSO, PARA AMBIENTES RESIDENCIAIS. AF_08/2023_PS | M2 | 53,88 | 2% | 50,97 | 2% |
| 96116 | FORRO EM RÉGUAS DE PVC, FRISADO, PARA AMBIENTES COMERCIAIS, INCLUSIVE ESTRUTURA BIDIRECIONAL DE FIXAÇÃO. AF_08/2023_PS | M2 | 58,55 | 4% | 57,43 | 4% |
| 96111 | FORRO EM RÉGUAS DE PVC, FRISADO, PARA AMBIENTES RESIDENCIAIS, INCLUSIVE ESTRUTURA UNIDIRECIONAL DE FIXAÇÃO. AF_08/2023_PS | M2 | 56,64 | 4% | 55,34 | 4% |
| 96486 | FORRO EM RÉGUAS DE PVC, LISO, PARA AMBIENTES COMERCIAIS, INCLUSIVE ESTRUTURA BIDIRECIONAL DE FIXAÇÃO. AF_08/2023_PS | M2 | 67,10 | 4% | 65,98 | 4% |
| 96485 | FORRO EM RÉGUAS DE PVC, LISO, PARA AMBIENTES RESIDENCIAIS, INCLUSIVE ESTRUTURA UNIDIRECIONAL DE FIXAÇÃO. AF_08/2023_PS | M2 | 65,19 | 3% | 63,89 | 3% |
| 97557 | FORRO METÁLICO, PARA AMBIENTES COMERCIAIS, INCLUSIVE ESTRUTURA DE FIXAÇÃO. AF_08/2023 | M2 | - | - | - | - |
| Grupo Fossas e Sumidouros (clique para acessar o caderno técnico) | | | | | | |
| 101807 | CAIXA ENTERRADA DISTRIBUIDORA DE VAZÃO (SUMIDOUROS MÚLTIPLOS), RETANGULAR, EM ALVENARIA COM BLOCOS DE CONCRETO, DIMENSÕES INTERNAS: 0,60 X 0,60 X H=0,50 M. AF_12/2020 | UN | 555,18 | 1% | 531,98 | 1% |
| 101806 | CAIXA ENTERRADA DISTRIBUIDORA DE VAZÃO (SUMIDOUROS MÚLTIPLOS), RETANGULAR, EM ALVENARIA COM TIJOLOS MACIÇOS, DIMENSÕES INTERNAS: 0,60 X 0,60 X H=0,50 M. AF_12/2020 | UN | 590,41 | 1% | 564,84 | 1% |
| 101808 | CAIXA ENTERRADA DISTRIBUIDORA DE VAZÃO (SUMIDOUROS MÚLTIPLOS), RETANGULAR, EM CONCRETO PRÉ-MOLDADO, DIMENSÕES INTERNAS: 0,60 X 0,60 X H=0,50 M. AF_12/2020 | UN | 592,10 | 1% | 586,45 | 1% |
| 98058 | FILTRO ANAERÓBIO CIRCULAR, EM CONCRETO PRÉ-MOLDADO, DIÂMETRO INTERNO = 1,10 M, ALTURA INTERNA = 1,50 M, VOLUME ÚTIL: 1140,4 L (PARA 5 CONTRIBUINTES). AF_12/2020 | UN | 1.940,55 | 3% | 1.914,63 | 3% |
| 98059 | FILTRO ANAERÓBIO CIRCULAR, EM CONCRETO PRÉ-MOLDADO, DIÂMETRO INTERNO = 1,88 M, ALTURA INTERNA = 1,50 M, VOLUME ÚTIL: 3331,1 L (PARA 19 CONTRIBUINTES). AF_12/2020 | UN | 4.230,11 | 4% | 4.192,09 | 4% |
| 98060 | FILTRO ANAERÓBIO CIRCULAR, EM CONCRETO PRÉ-MOLDADO, DIÂMETRO INTERNO = 2,38 M, ALTURA INTERNA = 1,50 M, VOLUME ÚTIL: 5338,6 L (PARA 34 CONTRIBUINTES). AF_12/2020 | UN | 5.941,52 | 4% | 5.886,21 | 4% |
| 98061 | FILTRO ANAERÓBIO CIRCULAR, EM CONCRETO PRÉ-MOLDADO, DIÂMETRO INTERNO = 2,88 M, ALTURA INTERNA = 1,50 M, VOLUME ÚTIL: 7817,3 L (PARA 75 CONTRIBUINTES). AF_12/2020 | UN | 8.308,88 | 4% | 8.232,72 | 4% |

RELATÓRIO DE CUSTOS DE COMPOSIÇÕES

Encargos sociais SEM desoneração:

Horista: **110,11%**Mensalista: **70,19%**Mês de Referência: **03/2025**Localidade: **BRASILIA - DF**

Encargos sociais COM desoneração:

Horista: **88,17%**Mensalista: **52,39%**Data de emissão: **11/04/2025**

| Código | Descrição da Composição | Unid. | Custo Total (R\$) | | | |
|--------|--|-------|-------------------|-----|-----------------|-----|
| | | | SEM desoneração | %AS | COM desoneração | %AS |
| 98088 | FILTRO ANAERÓBIO RETANGULAR, EM ALVENARIA COM BLOCOS DE CONCRETO, DIMENSÕES INTERNAS: 0,8 X 1,2 X H=1,67 M, VOLUME ÚTIL: 1152 L (PARA 5 CONTRIBUINTES). AF_12/2020 | UN | 3.577,03 | 1% | 3.462,05 | 1% |
| 98089 | FILTRO ANAERÓBIO RETANGULAR, EM ALVENARIA COM BLOCOS DE CONCRETO, DIMENSÕES INTERNAS: 1,2 X 1,8 X H=1,67 M, VOLUME ÚTIL: 2592 L (PARA 13 CONTRIBUINTES). AF_12/2020 | UN | 5.699,90 | 1% | 5.516,46 | 1% |
| 98090 | FILTRO ANAERÓBIO RETANGULAR, EM ALVENARIA COM BLOCOS DE CONCRETO, DIMENSÕES INTERNAS: 1,4 X 3,0 X H=1,67 M, VOLUME ÚTIL: 5040 L (PARA 32 CONTRIBUINTES). AF_12/2020 | UN | 9.021,32 | 2% | 8.732,11 | 2% |
| 98091 | FILTRO ANAERÓBIO RETANGULAR, EM ALVENARIA COM BLOCOS DE CONCRETO, DIMENSÕES INTERNAS: 1,4 X 4,2 X H=1,67 M, VOLUME ÚTIL: 7056 L (PARA 67 CONTRIBUINTES). AF_12/2020 | UN | 11.822,58 | 2% | 11.444,49 | 2% |
| 98092 | FILTRO ANAERÓBIO RETANGULAR, EM ALVENARIA COM BLOCOS DE CONCRETO, DIMENSÕES INTERNAS: 1,6 X 4,6 X H=1,67 M, VOLUME ÚTIL: 8832 L (PARA 84 CONTRIBUINTES). AF_12/2020 | UN | 13.767,71 | 2% | 13.328,09 | 2% |
| 98093 | FILTRO ANAERÓBIO RETANGULAR, EM ALVENARIA COM BLOCOS DE CONCRETO, DIMENSÕES INTERNAS: 1,6 X 5,6 X H=1,67 M, VOLUME ÚTIL: 10752 L (PARA 103 CONTRIBUINTES). AF_12/2020 | UN | 16.277,85 | 2% | 15.758,78 | 2% |
| 98072 | FILTRO ANAERÓBIO RETANGULAR, EM ALVENARIA COM TIJOLOS CERÂMICOS MACIÇOS, DIMENSÕES INTERNAS: 0,8 X 1,2 X H=1,67 M, VOLUME ÚTIL: 1152 L (PARA 5 CONTRIBUINTES). AF_12/2020 | UN | 4.194,20 | 1% | 4.050,28 | 1% |
| 98073 | FILTRO ANAERÓBIO RETANGULAR, EM ALVENARIA COM TIJOLOS CERÂMICOS MACIÇOS, DIMENSÕES INTERNAS: 1,2 X 1,8 X H=1,67 M, VOLUME ÚTIL: 2592 L (PARA 13 CONTRIBUINTES). AF_12/2020 | UN | 6.654,67 | 1% | 6.427,99 | 2% |
| 98074 | FILTRO ANAERÓBIO RETANGULAR, EM ALVENARIA COM TIJOLOS CERÂMICOS MACIÇOS, DIMENSÕES INTERNAS: 1,4 X 3,0 X H=1,67 M, VOLUME ÚTIL: 5040 L (PARA 32 CONTRIBUINTES). AF_12/2020 | UN | 10.465,77 | 2% | 10.112,69 | 2% |
| 98075 | FILTRO ANAERÓBIO RETANGULAR, EM ALVENARIA COM TIJOLOS CERÂMICOS MACIÇOS, DIMENSÕES INTERNAS: 1,4 X 4,2 X H=1,67 M, VOLUME ÚTIL: 7056 L (PARA 67 CONTRIBUINTES). AF_12/2020 | UN | 13.680,93 | 2% | 13.221,44 | 2% |
| 98076 | FILTRO ANAERÓBIO RETANGULAR, EM ALVENARIA COM TIJOLOS CERÂMICOS MACIÇOS, DIMENSÕES INTERNAS: 1,6 X 4,6 X H=1,67 M, VOLUME ÚTIL: 8832 L (PARA 84 CONTRIBUINTES). AF_12/2020 | UN | 15.846,43 | 2% | 15.316,15 | 2% |
| 98077 | FILTRO ANAERÓBIO RETANGULAR, EM ALVENARIA COM TIJOLOS CERÂMICOS MACIÇOS, DIMENSÕES INTERNAS: 1,6 X 5,6 X H=1,67 M, VOLUME ÚTIL: 10752 L (PARA 103 CONTRIBUINTES). AF_12/2020 | UN | 18.706,01 | 2% | 18.081,51 | 2% |
| 98062 | SUMIDOURO CIRCULAR, EM CONCRETO PRÉ-MOLDADO, DIÂMETRO INTERNO = 1,88 M, ALTURA INTERNA = 2,00 M, ÁREA DE INFILTRAÇÃO: 13,1 M² (PARA 5 CONTRIBUINTES). AF_12/2020 | UN | 3.263,99 | 3% | 3.239,00 | 3% |
| 98063 | SUMIDOURO CIRCULAR, EM CONCRETO PRÉ-MOLDADO, DIÂMETRO INTERNO = 2,38 M, ALTURA INTERNA = 2,50 M, ÁREA DE INFILTRAÇÃO: 21,3 M² (PARA 8 CONTRIBUINTES). AF_12/2020 | UN | 4.988,30 | 3% | 4.951,28 | 3% |
| 98064 | SUMIDOURO CIRCULAR, EM CONCRETO PRÉ-MOLDADO, DIÂMETRO INTERNO = 2,38 M, ALTURA INTERNA = 3,0 M, ÁREA DE INFILTRAÇÃO: 25 M² (PARA 10 CONTRIBUINTES). AF_12/2020 | UN | 5.775,93 | 3% | 5.737,17 | 3% |
| 98065 | SUMIDOURO CIRCULAR, EM CONCRETO PRÉ-MOLDADO, DIÂMETRO INTERNO = 2,88 M, ALTURA INTERNA = 3,0 M, ÁREA DE INFILTRAÇÃO: 31,4 M² (PARA 12 CONTRIBUINTES). AF_12/2020 | UN | 8.031,64 | 2% | 7.980,10 | 2% |
| 98094 | SUMIDOURO RETANGULAR, EM ALVENARIA COM BLOCOS DE CONCRETO, DIMENSÕES INTERNAS: 0,8 X 1,4 X H=3,0 M, ÁREA DE INFILTRAÇÃO: 13,2 M² (PARA 5 CONTRIBUINTES). AF_12/2020 | UN | 3.011,25 | 1% | 2.919,73 | 1% |
| 98099 | SUMIDOURO RETANGULAR, EM ALVENARIA COM BLOCOS DE CONCRETO, DIMENSÕES INTERNAS: 1,0 X 3,0 X H=3,0 M, ÁREA DE INFILTRAÇÃO: 25 M² (PARA 10 CONTRIBUINTES). AF_12/2020 | UN | 5.175,34 | 1% | 5.018,41 | 1% |
| 98100 | SUMIDOURO RETANGULAR, EM ALVENARIA COM BLOCOS DE CONCRETO, DIMENSÕES INTERNAS: 1,6 X 3,4 X H=3,0 M, ÁREA DE INFILTRAÇÃO: 32,9 M² (PARA 13 CONTRIBUINTES). AF_12/2020 | UN | 6.816,11 | 1% | 6.609,12 | 1% |
| 98101 | SUMIDOURO RETANGULAR, EM ALVENARIA COM BLOCOS DE CONCRETO, DIMENSÕES INTERNAS: 1,6 X 5,8 X H=3,0 M, ÁREA DE INFILTRAÇÃO: 50 M² (PARA 20 CONTRIBUINTES). AF_12/2020 | UN | 10.106,83 | 2% | 9.799,14 | 2% |
| 98078 | SUMIDOURO RETANGULAR, EM ALVENARIA COM TIJOLOS CERÂMICOS MACIÇOS, DIMENSÕES INTERNAS: 0,8 X 1,4 X H=3,0 M, ÁREA DE INFILTRAÇÃO: 13,2 M² (PARA 5 CONTRIBUINTES). AF_12/2020 | UN | 4.505,07 | 1% | 4.359,63 | 1% |
| 98079 | SUMIDOURO RETANGULAR, EM ALVENARIA COM TIJOLOS CERÂMICOS MACIÇOS, DIMENSÕES INTERNAS: 1,0 X 3,0 X H=3,0 M, ÁREA DE INFILTRAÇÃO: 25 M² (PARA 10 CONTRIBUINTES). AF_12/2020 | UN | 7.942,46 | 1% | 7.687,58 | 1% |
| 98080 | SUMIDOURO RETANGULAR, EM ALVENARIA COM TIJOLOS CERÂMICOS MACIÇOS, DIMENSÕES INTERNAS: 1,6 X 3,4 X H=3,0 M, ÁREA DE INFILTRAÇÃO: 32,9 M² (PARA 13 CONTRIBUINTES). AF_12/2020 | UN | 10.290,72 | 1% | 9.961,32 | 1% |
| 98081 | SUMIDOURO RETANGULAR, EM ALVENARIA COM TIJOLOS CERÂMICOS MACIÇOS, DIMENSÕES INTERNAS: 1,6 X 5,8 X H=3,0 M, ÁREA DE INFILTRAÇÃO: 50 M² (PARA 20 CONTRIBUINTES). AF_12/2020 | UN | 15.305,37 | 1% | 14.816,09 | 1% |

RELATÓRIO DE CUSTOS DE COMPOSIÇÕES

Encargos sociais SEM desoneração:

Horista: **110,11%**Mensalista: **70,19%**Mês de Referência: **03/2025**Localidade: **BRASILIA - DF**

Encargos sociais COM desoneração:

Horista: **88,17%**Mensalista: **52,39%**Data de emissão: **11/04/2025**

| Código | Descrição da Composição | Unid. | Custo Total (R\$) | | | |
|--|---|-------|-------------------|-----|-----------------|-----|
| | | | SEM desoneração | %AS | COM desoneração | %AS |
| 98052 | TANQUE SÉPTICO CIRCULAR, EM CONCRETO PRÉ-MOLDADO, DIÂMETRO INTERNO = 1,10 M, ALTURA INTERNA = 2,50 M, VOLUME ÚTIL: 2138,2 L (PARA 5 CONTRIBUINTES). AF_12/2020 | UN | 2.201,54 | 2% | 2.179,35 | 2% |
| 98053 | TANQUE SÉPTICO CIRCULAR, EM CONCRETO PRÉ-MOLDADO, DIÂMETRO INTERNO = 1,40 M, ALTURA INTERNA = 2,50 M, VOLUME ÚTIL: 3463,6 L (PARA 13 CONTRIBUINTES). AF_12/2020 | UN | 3.033,07 | 2% | 3.003,14 | 2% |
| 98054 | TANQUE SÉPTICO CIRCULAR, EM CONCRETO PRÉ-MOLDADO, DIÂMETRO INTERNO = 1,88 M, ALTURA INTERNA = 2,50 M, VOLUME ÚTIL: 6245,8 L (PARA 32 CONTRIBUINTES). AF_12/2020 | UN | 4.936,15 | 2% | 4.904,80 | 2% |
| 98055 | TANQUE SÉPTICO CIRCULAR, EM CONCRETO PRÉ-MOLDADO, DIÂMETRO INTERNO = 2,38 M, ALTURA INTERNA = 2,50 M, VOLUME ÚTIL: 10009,8 L (PARA 69 CONTRIBUINTES). AF_12/2020 | UN | 6.711,58 | 2% | 6.668,34 | 2% |
| 98056 | TANQUE SÉPTICO CIRCULAR, EM CONCRETO PRÉ-MOLDADO, DIÂMETRO INTERNO = 2,38 M, ALTURA INTERNA = 3,0 M, VOLUME ÚTIL: 12234,2 L (PARA 86 CONTRIBUINTES). AF_12/2020 | UN | 7.843,02 | 2% | 7.796,83 | 2% |
| 98057 | TANQUE SÉPTICO CIRCULAR, EM CONCRETO PRÉ-MOLDADO, DIÂMETRO INTERNO = 2,88 M, ALTURA INTERNA = 2,50 M, VOLUME ÚTIL: 14657,4 L (PARA 105 CONTRIBUINTES). AF_12/2020 | UN | 9.332,21 | 2% | 9.275,00 | 2% |
| 98082 | TANQUE SÉPTICO RETANGULAR, EM ALVENARIA COM BLOCOS DE CONCRETO, DIMENSÕES INTERNAS: 1,0 X 2,0 X H=1,4 M, VOLUME ÚTIL: 2000 L (PARA 5 CONTRIBUINTES). AF_12/2020 | UN | 4.102,35 | 1% | 3.967,80 | 1% |
| 98083 | TANQUE SÉPTICO RETANGULAR, EM ALVENARIA COM BLOCOS DE CONCRETO, DIMENSÕES INTERNAS: 1,2 X 2,4 X H=1,6 M, VOLUME ÚTIL: 3456 L (PARA 13 CONTRIBUINTES). AF_12/2020 | UN | 5.410,68 | 1% | 5.231,75 | 1% |
| 98084 | TANQUE SÉPTICO RETANGULAR, EM ALVENARIA COM BLOCOS DE CONCRETO, DIMENSÕES INTERNAS: 1,4 X 3,2 X H=1,8 M, VOLUME ÚTIL: 6272 L (PARA 32 CONTRIBUINTES). AF_12/2020 | UN | 7.586,95 | 1% | 7.333,90 | 1% |
| 98085 | TANQUE SÉPTICO RETANGULAR, EM ALVENARIA COM BLOCOS DE CONCRETO, DIMENSÕES INTERNAS: 1,6 X 4,4 X H=1,8 M, VOLUME ÚTIL: 9856 L (PARA 68 CONTRIBUINTES). AF_12/2020 | UN | 10.287,46 | 1% | 9.941,52 | 1% |
| 98087 | TANQUE SÉPTICO RETANGULAR, EM ALVENARIA COM BLOCOS DE CONCRETO, DIMENSÕES INTERNAS: 1,6 X 4,6 X H=2,4 M, VOLUME ÚTIL: 14720 L (PARA 105 CONTRIBUINTES). AF_12/2020 | UN | 12.393,85 | 1% | 11.977,34 | 1% |
| 98086 | TANQUE SÉPTICO RETANGULAR, EM ALVENARIA COM BLOCOS DE CONCRETO, DIMENSÕES INTERNAS: 1,6 X 4,8 X H=2,0 M, VOLUME ÚTIL: 12288 L (PARA 86 CONTRIBUINTES). AF_12/2020 | UN | 11.612,47 | 1% | 11.221,70 | 1% |
| 98066 | TANQUE SÉPTICO RETANGULAR, EM ALVENARIA COM TIJOLOS CERÂMICOS MACIÇOS, DIMENSÕES INTERNAS: 1,0 X 2,0 X H=1,4 M, VOLUME ÚTIL: 2000 L (PARA 5 CONTRIBUINTES). AF_12/2020 | UN | 4.942,35 | 1% | 4.772,12 | 1% |
| 98067 | TANQUE SÉPTICO RETANGULAR, EM ALVENARIA COM TIJOLOS CERÂMICOS MACIÇOS, DIMENSÕES INTERNAS: 1,2 X 2,4 X H=1,6 M, VOLUME ÚTIL: 3456 L (PARA 13 CONTRIBUINTES). AF_12/2020 | UN | 6.585,80 | 1% | 6.358,06 | 1% |
| 98068 | TANQUE SÉPTICO RETANGULAR, EM ALVENARIA COM TIJOLOS CERÂMICOS MACIÇOS, DIMENSÕES INTERNAS: 1,4 X 3,2 X H=1,8 M, VOLUME ÚTIL: 6272 L (PARA 32 CONTRIBUINTES). AF_12/2020 | UN | 9.306,10 | 1% | 8.982,97 | 1% |
| 98069 | TANQUE SÉPTICO RETANGULAR, EM ALVENARIA COM TIJOLOS CERÂMICOS MACIÇOS, DIMENSÕES INTERNAS: 1,6 X 4,4 X H=1,8 M, VOLUME ÚTIL: 9856 L (PARA 68 CONTRIBUINTES). AF_12/2020 | UN | 12.546,36 | 1% | 12.109,10 | 1% |
| 98071 | TANQUE SÉPTICO RETANGULAR, EM ALVENARIA COM TIJOLOS CERÂMICOS MACIÇOS, DIMENSÕES INTERNAS: 1,6 X 4,6 X H=2,4 M, VOLUME ÚTIL: 14720 L (PARA 105 CONTRIBUINTES). AF_12/2020 | UN | 15.558,33 | 1% | 15.016,14 | 1% |
| 98070 | TANQUE SÉPTICO RETANGULAR, EM ALVENARIA COM TIJOLOS CERÂMICOS MACIÇOS, DIMENSÕES INTERNAS: 1,6 X 4,8 X H=2,0 M, VOLUME ÚTIL: 12288 L (PARA 86 CONTRIBUINTES). AF_12/2020 | UN | 14.310,76 | 1% | 13.811,79 | 1% |
| Grupo Fundações Rasas (Blocos, Sapatas, Vigas Baldrame) (clique para acessar o caderno técnico) | | | | | | |
| 104915 | ARMAÇÃO DE BLOCO E SAPATA UTILIZANDO AÇO CA-50 DE 25 MM - MONTAGEM. AF_01/2024 | KG | 10,31 | 0% | 10,27 | 0% |
| 96546 | ARMAÇÃO DE BLOCO UTILIZANDO AÇO CA-50 DE 10 MM - MONTAGEM. AF_01/2024 | KG | 14,65 | 1% | 14,28 | 1% |
| 96544 | ARMAÇÃO DE BLOCO UTILIZANDO AÇO CA-50 DE 6,3 MM - MONTAGEM. AF_01/2024 | KG | 18,91 | 1% | 18,25 | 1% |
| 96545 | ARMAÇÃO DE BLOCO UTILIZANDO AÇO CA-50 DE 8 MM - MONTAGEM. AF_01/2024 | KG | 16,85 | 1% | 16,36 | 1% |
| 96543 | ARMAÇÃO DE BLOCO UTILIZANDO AÇO CA-60 DE 5 MM - MONTAGEM. AF_01/2024 | KG | 21,25 | 1% | 20,36 | 1% |
| 104922 | ARMAÇÃO DE BLOCO, SAPATA ISOLADA E SAPATA CORRIDA UTILIZANDO AÇO CA-50 DE 20 MM - MONTAGEM. AF_01/2024 | KG | 11,43 | 0% | 11,31 | 0% |
| 104920 | ARMAÇÃO DE BLOCO, SAPATA ISOLADA, VIGA BALDRAME E SAPATA CORRIDA UTILIZANDO AÇO CA-50 DE 12,5 MM - MONTAGEM. AF_01/2024 | KG | 11,15 | 1% | 10,95 | 1% |

RELATÓRIO DE CUSTOS DE COMPOSIÇÕES

Encargos sociais SEM desoneração:

Horista: **110,11%**Mensalista: **70,19%**Mês de Referência: **03/2025**Localidade: **BRASILIA - DF**

Encargos sociais COM desoneração:

Horista: **88,17%**Mensalista: **52,39%**Data de emissão: **11/04/2025**

| Código | Descrição da Composição | Unid. | Custo Total (R\$) | | | |
|--------|---|-------|-------------------|-----|-----------------|-----|
| | | | SEM desoneração | %AS | COM desoneração | %AS |
| 104921 | ARMAÇÃO DE BLOCO, SAPATA ISOLADA, VIGA BALDRAME E SAPATA CORRIDA UTILIZANDO AÇO CA-50 DE 16 MM - MONTAGEM. AF_01/2024 | KG | 10,44 | 0% | 10,30 | 0% |
| 104919 | ARMAÇÃO DE SAPATA ISOLADA, VIGA BALDRAME E SAPATA CORRIDA UTILIZANDO AÇO CA-50 DE 10 MM - MONTAGEM. AF_01/2024 | KG | 13,22 | 1% | 12,96 | 1% |
| 104917 | ARMAÇÃO DE SAPATA ISOLADA, VIGA BALDRAME E SAPATA CORRIDA UTILIZANDO AÇO CA-50 DE 6,3 MM - MONTAGEM. AF_01/2024 | KG | 16,22 | 1% | 15,76 | 1% |
| 104918 | ARMAÇÃO DE SAPATA ISOLADA, VIGA BALDRAME E SAPATA CORRIDA UTILIZANDO AÇO CA-50 DE 8 MM - MONTAGEM. AF_01/2024 | KG | 14,89 | 1% | 14,54 | 1% |
| 104916 | ARMAÇÃO DE SAPATA ISOLADA, VIGA BALDRAME E SAPATA CORRIDA UTILIZANDO AÇO CA-60 DE 5 MM - MONTAGEM. AF_01/2024 | KG | 17,69 | 1% | 17,05 | 1% |
| 96557 | CONCRETAGEM DE BLOCO DE COROAMENTO OU VIGA BALDRAME, FCK 30 MPA, COM USO DE BOMBA - LANÇAMENTO, ADENSAMENTO E ACABAMENTO. AF_01/2024 | M3 | 679,16 | 0% | 677,61 | 0% |
| 96555 | CONCRETAGEM DE BLOCO DE COROAMENTO OU VIGA BALDRAME, FCK 30 MPA, COM USO DE JERICA - LANÇAMENTO, ADENSAMENTO E ACABAMENTO. AF_01/2024 | M3 | 823,88 | 0% | 807,56 | 0% |
| 104924 | CONCRETAGEM DE SAPATA CORRIDA, FCK 30 MPA, COM USO DE BOMBA - LANÇAMENTO, ADENSAMENTO E ACABAMENTO. AF_01/2024 | M3 | 702,32 | 0% | 700,28 | 0% |
| 104923 | CONCRETAGEM DE SAPATA CORRIDA, FCK 30 MPA, COM USO DE JERICA - LANÇAMENTO, ADENSAMENTO E ACABAMENTO. AF_01/2024 | M3 | 885,54 | 0% | 866,02 | 0% |
| 96558 | CONCRETAGEM DE SAPATA, FCK 30 MPA, COM USO DE BOMBA - LANÇAMENTO, ADENSAMENTO E ACABAMENTO. AF_01/2024 | M3 | 712,25 | 0% | 709,52 | 0% |
| 96556 | CONCRETAGEM DE SAPATA, FCK 30 MPA, COM USO DE JERICA - LANÇAMENTO, ADENSAMENTO E ACABAMENTO. AF_01/2024 | M3 | 993,62 | 0% | 966,37 | 0% |
| 96523 | ESCAVAÇÃO MANUAL PARA BLOCO DE COROAMENTO OU SAPATA (INCLUINDO ESCAVAÇÃO PARA COLOCAÇÃO DE FÔRMAS). AF_01/2024 | M3 | 104,51 | - | 97,44 | - |
| 96522 | ESCAVAÇÃO MANUAL PARA BLOCO DE COROAMENTO OU SAPATA (SEM ESCAVAÇÃO PARA COLOCAÇÃO DE FÔRMAS). AF_01/2024 | M3 | 158,21 | - | 147,45 | - |
| 96527 | ESCAVAÇÃO MANUAL PARA VIGA BALDRAME OU SAPATA CORRIDA (INCLUINDO ESCAVAÇÃO PARA COLOCAÇÃO DE FÔRMAS). AF_01/2024 | M3 | 114,94 | - | 107,18 | - |
| 96526 | ESCAVAÇÃO MANUAL PARA VIGA BALDRAME OU SAPATA CORRIDA (SEM ESCAVAÇÃO PARA COLOCAÇÃO DE FÔRMAS). AF_01/2024 | M3 | 226,61 | - | 211,10 | - |
| 96521 | ESCAVAÇÃO MECANIZADA PARA BLOCO DE COROAMENTO OU SAPATA COM RETROESCAVADEIRA (INCLUINDO ESCAVAÇÃO PARA COLOCAÇÃO DE FÔRMAS). AF_01/2024 | M3 | 42,23 | 37% | 41,06 | 38% |
| 96520 | ESCAVAÇÃO MECANIZADA PARA BLOCO DE COROAMENTO OU SAPATA COM RETROESCAVADEIRA (SEM ESCAVAÇÃO PARA COLOCAÇÃO DE FÔRMAS). AF_01/2024 | M3 | 96,54 | 21% | 92,16 | 22% |
| 96525 | ESCAVAÇÃO MECANIZADA PARA VIGA BALDRAME OU SAPATA CORRIDA COM MINI-ESCAVADEIRA (INCLUINDO ESCAVAÇÃO PARA COLOCAÇÃO DE FÔRMAS). AF_01/2024 | M3 | 55,99 | 52% | 54,45 | 54% |
| 96524 | ESCAVAÇÃO MECANIZADA PARA VIGA BALDRAME OU SAPATA CORRIDA COM MINI-ESCAVADEIRA (SEM ESCAVAÇÃO PARA COLOCAÇÃO DE FÔRMAS). AF_01/2024 | M3 | 162,01 | 24% | 153,88 | 25% |
| 96537 | FABRICAÇÃO, MONTAGEM E DESMONTAGEM DE FÔRMA PARA BLOCO DE COROAMENTO, EM CHAPA DE MADEIRA COMPENSADA RESINADA, E=17 MM, 2 UTILIZAÇÕES. AF_01/2024 | M2 | 178,85 | - | 171,11 | - |
| 96540 | FABRICAÇÃO, MONTAGEM E DESMONTAGEM DE FÔRMA PARA BLOCO DE COROAMENTO, EM CHAPA DE MADEIRA COMPENSADA RESINADA, E=17 MM, 4 UTILIZAÇÕES. AF_01/2024 | M2 | 129,82 | - | 123,22 | - |
| 96528 | FABRICAÇÃO, MONTAGEM E DESMONTAGEM DE FÔRMA PARA BLOCO DE COROAMENTO, EM MADEIRA SERRADA, E=25 MM, 1 UTILIZAÇÃO. AF_01/2024 | M2 | 155,50 | - | 150,36 | - |
| 96531 | FABRICAÇÃO, MONTAGEM E DESMONTAGEM DE FÔRMA PARA BLOCO DE COROAMENTO, EM MADEIRA SERRADA, E=25 MM, 2 UTILIZAÇÕES. AF_01/2024 | M2 | 106,15 | - | 101,67 | - |
| 96534 | FABRICAÇÃO, MONTAGEM E DESMONTAGEM DE FÔRMA PARA BLOCO DE COROAMENTO, EM MADEIRA SERRADA, E=25 MM, 4 UTILIZAÇÕES. AF_01/2024 | M2 | 80,45 | - | 76,31 | - |

RELATÓRIO DE CUSTOS DE COMPOSIÇÕES

Encargos sociais SEM desoneração:

Horista: **110,11%**Mensalista: **70,19%**Mês de Referência: **03/2025**Localidade: **BRASILIA - DF**

Encargos sociais COM desoneração:

Horista: **88,17%**Mensalista: **52,39%**Data de emissão: **11/04/2025**

| Código | Descrição da Composição | Unid. | Custo Total (R\$) | | | |
|--|---|-------|-------------------|-----|-----------------|-----|
| | | | SEM desoneração | %AS | COM desoneração | %AS |
| 104928 | FABRICAÇÃO, MONTAGEM E DESMONTAGEM DE FÔRMA PARA SAPATA CORRIDA, EM CHAPA DE MADEIRA COMPENSADA RESINADA, E=17 MM, 2 UTILIZAÇÕES. AF_01/2024 | M2 | 145,28 | - | 138,39 | - |
| 104929 | FABRICAÇÃO, MONTAGEM E DESMONTAGEM DE FÔRMA PARA SAPATA CORRIDA, EM CHAPA DE MADEIRA COMPENSADA RESINADA, E=17 MM, 4 UTILIZAÇÕES. AF_01/2024 | M2 | 90,82 | - | 86,14 | - |
| 104925 | FABRICAÇÃO, MONTAGEM E DESMONTAGEM DE FÔRMA PARA SAPATA CORRIDA, EM MADEIRA SERRADA, E=25 MM, 1 UTILIZAÇÃO. AF_01/2024 | M2 | 157,66 | - | 152,90 | - |
| 104926 | FABRICAÇÃO, MONTAGEM E DESMONTAGEM DE FÔRMA PARA SAPATA CORRIDA, EM MADEIRA SERRADA, E=25 MM, 2 UTILIZAÇÕES. AF_01/2024 | M2 | 102,85 | - | 98,94 | - |
| 104927 | FABRICAÇÃO, MONTAGEM E DESMONTAGEM DE FÔRMA PARA SAPATA CORRIDA, EM MADEIRA SERRADA, E=25 MM, 4 UTILIZAÇÕES. AF_01/2024 | M2 | 74,37 | - | 70,90 | - |
| 96538 | FABRICAÇÃO, MONTAGEM E DESMONTAGEM DE FÔRMA PARA SAPATA, EM CHAPA DE MADEIRA COMPENSADA RESINADA, E=17 MM, 2 UTILIZAÇÕES. AF_01/2024 | M2 | 244,78 | - | 231,94 | - |
| 96541 | FABRICAÇÃO, MONTAGEM E DESMONTAGEM DE FÔRMA PARA SAPATA, EM CHAPA DE MADEIRA COMPENSADA RESINADA, E=17 MM, 4 UTILIZAÇÕES. AF_01/2024 | M2 | 184,13 | - | 173,47 | - |
| 96529 | FABRICAÇÃO, MONTAGEM E DESMONTAGEM DE FÔRMA PARA SAPATA, EM MADEIRA SERRADA, E=25 MM, 1 UTILIZAÇÃO. AF_01/2024 | M2 | 258,23 | - | 246,66 | - |
| 96532 | FABRICAÇÃO, MONTAGEM E DESMONTAGEM DE FÔRMA PARA SAPATA, EM MADEIRA SERRADA, E=25 MM, 2 UTILIZAÇÕES. AF_01/2024 | M2 | 178,50 | - | 169,31 | - |
| 96535 | FABRICAÇÃO, MONTAGEM E DESMONTAGEM DE FÔRMA PARA SAPATA, EM MADEIRA SERRADA, E=25 MM, 4 UTILIZAÇÕES. AF_01/2024 | M2 | 137,01 | - | 129,07 | - |
| 96539 | FABRICAÇÃO, MONTAGEM E DESMONTAGEM DE FÔRMA PARA VIGA BALDRAME, EM CHAPA DE MADEIRA COMPENSADA RESINADA, E=17 MM, 2 UTILIZAÇÕES. AF_01/2024 | M2 | 126,24 | - | 120,32 | - |
| 96542 | FABRICAÇÃO, MONTAGEM E DESMONTAGEM DE FÔRMA PARA VIGA BALDRAME, EM CHAPA DE MADEIRA COMPENSADA RESINADA, E=17 MM, 4 UTILIZAÇÕES. AF_01/2024 | M2 | 96,81 | - | 91,53 | - |
| 96530 | FABRICAÇÃO, MONTAGEM E DESMONTAGEM DE FÔRMA PARA VIGA BALDRAME, EM MADEIRA SERRADA, E=25 MM, 1 UTILIZAÇÃO. AF_01/2024 | M2 | 141,46 | - | 136,97 | - |
| 96533 | FABRICAÇÃO, MONTAGEM E DESMONTAGEM DE FÔRMA PARA VIGA BALDRAME, EM MADEIRA SERRADA, E=25 MM, 2 UTILIZAÇÕES. AF_01/2024 | M2 | 94,11 | - | 90,32 | - |
| 96536 | FABRICAÇÃO, MONTAGEM E DESMONTAGEM DE FÔRMA PARA VIGA BALDRAME, EM MADEIRA SERRADA, E=25 MM, 4 UTILIZAÇÕES. AF_01/2024 | M2 | 69,46 | - | 66,04 | - |
| Grupo Fôrmas Curvas para Paredes de Reservatórios de Concreto (clique para acessar o caderno técnico) | | | | | | |
| 105518 | MONTAGEM E DESMONTAGEM DE FÔRMA PARA ESTRUTURA CIRCULAR, COM INSTALAÇÃO EXCLUSIVAMENTE NA FACE INTERNA DA ESTRUTURA, COM AUXÍLIO DE GUINDASTE. AF_07/2024 | M2 | - | - | - | - |
| 105517 | MONTAGEM E DESMONTAGEM DE FÔRMA PARA ESTRUTURA CIRCULAR, COM INSTALAÇÃO EXCLUSIVAMENTE NA FACE INTERNA DA ESTRUTURA, SEM AUXÍLIO DE GUINDASTE. AF_07/2024 | M2 | - | - | - | - |
| 105520 | MONTAGEM E DESMONTAGEM DE FÔRMA PARA ESTRUTURA CIRCULAR, COM INSTALAÇÃO NA FACE INTERNA E EXTERNA DA ESTRUTURA, COM AUXÍLIO DE GUINDASTE. AF_07/2024 | M2 | - | - | - | - |
| 105519 | MONTAGEM E DESMONTAGEM DE FÔRMA PARA ESTRUTURA CIRCULAR, COM INSTALAÇÃO NA FACE INTERNA E EXTERNA DA ESTRUTURA, SEM AUXÍLIO DE GUINDASTE. AF_07/2024 | M2 | - | - | - | - |
| Grupo Fôrmas para Estruturas de Concreto Armado (clique para acessar o caderno técnico) | | | | | | |
| 101793 | ESCORAMENTO DE FÔRMAS DE LAJE EM MADEIRA NÃO APARELHADA, PÉ-DIREITO DUPLO, INCLUSO TRAVAMENTO, 4 UTILIZAÇÕES. AF_09/2020 | M3 | 25,81 | - | 24,98 | - |
| 101792 | ESCORAMENTO DE FÔRMAS DE LAJE EM MADEIRA NÃO APARELHADA, PÉ-DIREITO SIMPLES, INCLUSO TRAVAMENTO, 4 UTILIZAÇÕES. AF_09/2020 | M3 | 17,05 | - | 16,44 | - |
| 92272 | FABRICAÇÃO DE ESCORAS DE VIGA DO TIPO GARFO, EM MADEIRA. AF_09/2020 | M | 33,22 | - | 32,76 | - |
| 101791 | FABRICAÇÃO DE ESCORAS DO TIPO PONTALETE, EM MADEIRA, PARA PÉ-DIREITO DUPLO. AF_09/2020 | M | 24,63 | - | 24,46 | - |

RELATÓRIO DE CUSTOS DE COMPOSIÇÕES

Encargos sociais SEM desoneração:

Horista: **110,11%**Mensalista: **70,19%**Mês de Referência: **03/2025**Localidade: **BRASILIA - DF**

Encargos sociais COM desoneração:

Horista: **88,17%**Mensalista: **52,39%**Data de emissão: **11/04/2025**

| Código | Descrição da Composição | Unid. | Custo Total (R\$) | | | |
|--------|---|-------|-------------------|-----|-----------------|-----|
| | | | SEM desoneração | %AS | COM desoneração | %AS |
| 92273 | FABRICAÇÃO DE ESCORAS DO TIPO PONTALETE, EM MADEIRA, PARA PÉ-DIREITO SIMPLES. AF_09/2020 | M | 14,80 | - | 14,47 | - |
| 92268 | FABRICAÇÃO DE FÔRMA PARA LAJES, EM CHAPA DE MADEIRA COMPENSADA PLASTIFICADA, E = 18 MM. AF_09/2020 | M2 | 68,62 | - | 68,55 | - |
| 92267 | FABRICAÇÃO DE FÔRMA PARA LAJES, EM CHAPA DE MADEIRA COMPENSADA RESINADA, E = 17 MM. AF_09/2020 | M2 | 40,91 | - | 40,84 | - |
| 92271 | FABRICAÇÃO DE FÔRMA PARA LAJES, EM MADEIRA SERRADA, E=25 MM. AF_09/2020 | M2 | 103,63 | - | 103,58 | - |
| 92264 | FABRICAÇÃO DE FÔRMA PARA PILARES E ESTRUTURAS SIMILARES, EM CHAPA DE MADEIRA COMPENSADA PLASTIFICADA, E = 18 MM. AF_09/2020 | M2 | 183,62 | - | 179,88 | - |
| 92263 | FABRICAÇÃO DE FÔRMA PARA PILARES E ESTRUTURAS SIMILARES, EM CHAPA DE MADEIRA COMPENSADA RESINADA, E = 17 MM. AF_09/2020 | M2 | 148,37 | - | 144,63 | - |
| 92269 | FABRICAÇÃO DE FÔRMA PARA PILARES E ESTRUTURAS SIMILARES, EM MADEIRA SERRADA, E=25 MM. AF_09/2020 | M2 | 125,69 | - | 123,58 | - |
| 92270 | FABRICAÇÃO DE FÔRMA PARA VIGAS, COM MADEIRA SERRADA, E = 25 MM. AF_09/2020 | M2 | 169,04 | - | 166,39 | - |
| 92266 | FABRICAÇÃO DE FÔRMA PARA VIGAS, EM CHAPA DE MADEIRA COMPENSADA PLASTIFICADA, E = 18 MM. AF_09/2020 | M2 | 137,50 | - | 134,53 | - |
| 92265 | FABRICAÇÃO DE FÔRMA PARA VIGAS, EM CHAPA DE MADEIRA COMPENSADA RESINADA, E = 17 MM. AF_09/2020 | M2 | 107,26 | - | 104,29 | - |
| 92524 | MONTAGEM E DESMONTAGEM DE FÔRMA DE LAJE MACIÇA, PÉ-DIREITO DUPLO, EM CHAPA DE MADEIRA COMPENSADA PLASTIFICADA, 10 UTILIZAÇÕES. AF_09/2020 | M2 | 82,19 | 5% | 79,93 | 6% |
| 92528 | MONTAGEM E DESMONTAGEM DE FÔRMA DE LAJE MACIÇA, PÉ-DIREITO DUPLO, EM CHAPA DE MADEIRA COMPENSADA PLASTIFICADA, 12 UTILIZAÇÕES. AF_09/2020 | M2 | 78,90 | 6% | 76,80 | 6% |
| 92532 | MONTAGEM E DESMONTAGEM DE FÔRMA DE LAJE MACIÇA, PÉ-DIREITO DUPLO, EM CHAPA DE MADEIRA COMPENSADA PLASTIFICADA, 14 UTILIZAÇÕES. AF_09/2020 | M2 | 76,02 | 6% | 74,08 | 6% |
| 92536 | MONTAGEM E DESMONTAGEM DE FÔRMA DE LAJE MACIÇA, PÉ-DIREITO DUPLO, EM CHAPA DE MADEIRA COMPENSADA PLASTIFICADA, 18 UTILIZAÇÕES. AF_09/2020 | M2 | 70,55 | 6% | 68,90 | 7% |
| 92508 | MONTAGEM E DESMONTAGEM DE FÔRMA DE LAJE MACIÇA, PÉ-DIREITO DUPLO, EM CHAPA DE MADEIRA COMPENSADA RESINADA, 2 UTILIZAÇÕES. AF_09/2020 | M2 | 107,85 | 4% | 104,71 | 4% |
| 92512 | MONTAGEM E DESMONTAGEM DE FÔRMA DE LAJE MACIÇA, PÉ-DIREITO DUPLO, EM CHAPA DE MADEIRA COMPENSADA RESINADA, 4 UTILIZAÇÕES. AF_09/2020 | M2 | 95,04 | 5% | 92,14 | 5% |
| 92515 | MONTAGEM E DESMONTAGEM DE FÔRMA DE LAJE MACIÇA, PÉ-DIREITO DUPLO, EM CHAPA DE MADEIRA COMPENSADA RESINADA, 6 UTILIZAÇÕES. AF_09/2020 | M2 | 88,17 | 5% | 85,50 | 5% |
| 92520 | MONTAGEM E DESMONTAGEM DE FÔRMA DE LAJE MACIÇA, PÉ-DIREITO DUPLO, EM CHAPA DE MADEIRA COMPENSADA RESINADA, 8 UTILIZAÇÕES. AF_09/2020 | M2 | 83,40 | 5% | 80,94 | 6% |
| 92526 | MONTAGEM E DESMONTAGEM DE FÔRMA DE LAJE MACIÇA, PÉ-DIREITO SIMPLES, EM CHAPA DE MADEIRA COMPENSADA PLASTIFICADA, 10 UTILIZAÇÕES. AF_09/2020 | M2 | 42,20 | 11% | 40,88 | 11% |
| 92530 | MONTAGEM E DESMONTAGEM DE FÔRMA DE LAJE MACIÇA, PÉ-DIREITO SIMPLES, EM CHAPA DE MADEIRA COMPENSADA PLASTIFICADA, 12 UTILIZAÇÕES. AF_09/2020 | M2 | 39,90 | 11% | 38,68 | 12% |
| 92534 | MONTAGEM E DESMONTAGEM DE FÔRMA DE LAJE MACIÇA, PÉ-DIREITO SIMPLES, EM CHAPA DE MADEIRA COMPENSADA PLASTIFICADA, 14 UTILIZAÇÕES. AF_09/2020 | M2 | 37,91 | 12% | 36,77 | 12% |
| 92538 | MONTAGEM E DESMONTAGEM DE FÔRMA DE LAJE MACIÇA, PÉ-DIREITO SIMPLES, EM CHAPA DE MADEIRA COMPENSADA PLASTIFICADA, 18 UTILIZAÇÕES. AF_09/2020 | M2 | 34,02 | 13% | 33,06 | 14% |
| 103760 | MONTAGEM E DESMONTAGEM DE FÔRMA DE LAJE MACIÇA, PÉ-DIREITO SIMPLES, EM CHAPA DE MADEIRA COMPENSADA RESINADA E CIMBRAMENTO DE MADEIRA, 2 UTILIZAÇÕES. AF_03/2022 | M2 | 111,66 | - | 108,68 | - |
| 103761 | MONTAGEM E DESMONTAGEM DE FÔRMA DE LAJE MACIÇA, PÉ-DIREITO SIMPLES, EM CHAPA DE MADEIRA COMPENSADA RESINADA E CIMBRAMENTO DE MADEIRA, 4 UTILIZAÇÕES. AF_03/2022 | M2 | 77,77 | - | 75,01 | - |
| 103762 | MONTAGEM E DESMONTAGEM DE FÔRMA DE LAJE MACIÇA, PÉ-DIREITO SIMPLES, EM CHAPA DE MADEIRA COMPENSADA RESINADA E CIMBRAMENTO DE MADEIRA, 6 UTILIZAÇÕES. AF_03/2022 | M2 | 67,24 | - | 64,71 | - |
| 103763 | MONTAGEM E DESMONTAGEM DE FÔRMA DE LAJE MACIÇA, PÉ-DIREITO SIMPLES, EM CHAPA DE MADEIRA COMPENSADA RESINADA E CIMBRAMENTO DE MADEIRA, 8 UTILIZAÇÕES. AF_03/2022 | M2 | 59,70 | - | 57,36 | - |
| 92510 | MONTAGEM E DESMONTAGEM DE FÔRMA DE LAJE MACIÇA, PÉ-DIREITO SIMPLES, EM CHAPA DE MADEIRA COMPENSADA RESINADA, 2 UTILIZAÇÕES. AF_09/2020 | M2 | 63,07 | 7% | 61,24 | 7% |

RELATÓRIO DE CUSTOS DE COMPOSIÇÕES

Encargos sociais SEM desoneração:

Horista: **110,11%**Mensalista: **70,19%**Mês de Referência: **03/2025**Localidade: **BRASILIA - DF**

Encargos sociais COM desoneração:

Horista: **88,17%**Mensalista: **52,39%**Data de emissão: **11/04/2025**

| Código | Descrição da Composição | Unid. | Custo Total (R\$) | | | |
|--------|---|-------|-------------------|-----|-----------------|-----|
| | | | SEM desoneração | %AS | COM desoneração | %AS |
| 92514 | MONTAGEM E DESMONTAGEM DE FÔRMA DE LAJE MACIÇA, PÉ-DIREITO SIMPLES, EM CHAPA DE MADEIRA COMPENSADA RESINADA, 4 UTILIZAÇÕES. AF_09/2020 | M2 | 51,57 | 9% | 49,89 | 9% |
| 92518 | MONTAGEM E DESMONTAGEM DE FÔRMA DE LAJE MACIÇA, PÉ-DIREITO SIMPLES, EM CHAPA DE MADEIRA COMPENSADA RESINADA, 6 UTILIZAÇÕES. AF_09/2020 | M2 | 45,96 | 10% | 44,41 | 10% |
| 92522 | MONTAGEM E DESMONTAGEM DE FÔRMA DE LAJE MACIÇA, PÉ-DIREITO SIMPLES, EM CHAPA DE MADEIRA COMPENSADA RESINADA, 8 UTILIZAÇÕES. AF_09/2020 | M2 | 42,33 | 11% | 40,90 | 11% |
| 92482 | MONTAGEM E DESMONTAGEM DE FÔRMA DE LAJE MACIÇA, PÉ-DIREITO SIMPLES, EM MADEIRA SERRADA, 1 UTILIZAÇÃO. AF_09/2020 | M2 | 338,64 | - | 327,75 | - |
| 92484 | MONTAGEM E DESMONTAGEM DE FÔRMA DE LAJE MACIÇA, PÉ-DIREITO SIMPLES, EM MADEIRA SERRADA, 2 UTILIZAÇÕES. AF_09/2020 | M2 | 236,69 | - | 227,71 | - |
| 92486 | MONTAGEM E DESMONTAGEM DE FÔRMA DE LAJE MACIÇA, PÉ-DIREITO SIMPLES, EM MADEIRA SERRADA, 4 UTILIZAÇÕES. AF_09/2020 | M2 | 170,94 | - | 163,52 | - |
| 92492 | MONTAGEM E DESMONTAGEM DE FÔRMA DE LAJE NERVURADA COM CUBETA E ASSOALHO, PÉ-DIREITO DUPLO, EM CHAPA DE MADEIRA COMPENSADA RESINADA, 10 UTILIZAÇÕES. AF_09/2020 | M2 | 113,50 | 4% | 109,78 | 4% |
| 92496 | MONTAGEM E DESMONTAGEM DE FÔRMA DE LAJE NERVURADA COM CUBETA E ASSOALHO, PÉ-DIREITO DUPLO, EM CHAPA DE MADEIRA COMPENSADA RESINADA, 12 UTILIZAÇÕES. AF_09/2020 | M2 | 108,71 | 4% | 105,27 | 4% |
| 92500 | MONTAGEM E DESMONTAGEM DE FÔRMA DE LAJE NERVURADA COM CUBETA E ASSOALHO, PÉ-DIREITO DUPLO, EM CHAPA DE MADEIRA COMPENSADA RESINADA, 14 UTILIZAÇÕES. AF_09/2020 | M2 | 104,71 | 4% | 101,52 | 4% |
| 92504 | MONTAGEM E DESMONTAGEM DE FÔRMA DE LAJE NERVURADA COM CUBETA E ASSOALHO, PÉ-DIREITO DUPLO, EM CHAPA DE MADEIRA COMPENSADA RESINADA, 18 UTILIZAÇÕES. AF_09/2020 | M2 | 97,47 | 5% | 94,76 | 5% |
| 92488 | MONTAGEM E DESMONTAGEM DE FÔRMA DE LAJE NERVURADA COM CUBETA E ASSOALHO, PÉ-DIREITO DUPLO, EM CHAPA DE MADEIRA COMPENSADA RESINADA, 8 UTILIZAÇÕES. AF_09/2020 | M2 | 119,13 | 4% | 115,10 | 4% |
| 92494 | MONTAGEM E DESMONTAGEM DE FÔRMA DE LAJE NERVURADA COM CUBETA E ASSOALHO, PÉ-DIREITO SIMPLES, EM CHAPA DE MADEIRA COMPENSADA RESINADA, 10 UTILIZAÇÕES. AF_09/2020 | M2 | 72,07 | 6% | 69,40 | 6% |
| 92498 | MONTAGEM E DESMONTAGEM DE FÔRMA DE LAJE NERVURADA COM CUBETA E ASSOALHO, PÉ-DIREITO SIMPLES, EM CHAPA DE MADEIRA COMPENSADA RESINADA, 12 UTILIZAÇÕES. AF_09/2020 | M2 | 68,33 | 7% | 65,87 | 7% |
| 92502 | MONTAGEM E DESMONTAGEM DE FÔRMA DE LAJE NERVURADA COM CUBETA E ASSOALHO, PÉ-DIREITO SIMPLES, EM CHAPA DE MADEIRA COMPENSADA RESINADA, 14 UTILIZAÇÕES. AF_09/2020 | M2 | 65,34 | 7% | 63,07 | 7% |
| 92506 | MONTAGEM E DESMONTAGEM DE FÔRMA DE LAJE NERVURADA COM CUBETA E ASSOALHO, PÉ-DIREITO SIMPLES, EM CHAPA DE MADEIRA COMPENSADA RESINADA, 18 UTILIZAÇÕES. AF_09/2020 | M2 | 59,86 | 7% | 57,92 | 8% |
| 92490 | MONTAGEM E DESMONTAGEM DE FÔRMA DE LAJE NERVURADA COM CUBETA E ASSOALHO, PÉ-DIREITO SIMPLES, EM CHAPA DE MADEIRA COMPENSADA RESINADA, 8 UTILIZAÇÕES. AF_09/2020 | M2 | 76,47 | 6% | 73,59 | 6% |
| 92433 | MONTAGEM E DESMONTAGEM DE FÔRMA DE PILARES RETANGULARES E ESTRUTURAS SIMILARES, PÉ-DIREITO DUPLO, EM CHAPA DE MADEIRA COMPENSADA PLASTIFICADA, 10 UTILIZAÇÕES. AF_09/2020 | M2 | 79,19 | - | 75,95 | - |
| 92437 | MONTAGEM E DESMONTAGEM DE FÔRMA DE PILARES RETANGULARES E ESTRUTURAS SIMILARES, PÉ-DIREITO DUPLO, EM CHAPA DE MADEIRA COMPENSADA PLASTIFICADA, 12 UTILIZAÇÕES. AF_09/2020 | M2 | 75,84 | - | 72,75 | - |
| 92441 | MONTAGEM E DESMONTAGEM DE FÔRMA DE PILARES RETANGULARES E ESTRUTURAS SIMILARES, PÉ-DIREITO DUPLO, EM CHAPA DE MADEIRA COMPENSADA PLASTIFICADA, 14 UTILIZAÇÕES. AF_09/2020 | M2 | 73,45 | - | 70,45 | - |
| 92445 | MONTAGEM E DESMONTAGEM DE FÔRMA DE PILARES RETANGULARES E ESTRUTURAS SIMILARES, PÉ-DIREITO DUPLO, EM CHAPA DE MADEIRA COMPENSADA PLASTIFICADA, 18 UTILIZAÇÕES. AF_09/2020 | M2 | 68,67 | - | 65,85 | - |
| 92417 | MONTAGEM E DESMONTAGEM DE FÔRMA DE PILARES RETANGULARES E ESTRUTURAS SIMILARES, PÉ-DIREITO DUPLO, EM CHAPA DE MADEIRA COMPENSADA RESINADA, 2 UTILIZAÇÕES. AF_09/2020 | M2 | 164,90 | - | 158,11 | - |
| 92421 | MONTAGEM E DESMONTAGEM DE FÔRMA DE PILARES RETANGULARES E ESTRUTURAS SIMILARES, PÉ-DIREITO DUPLO, EM CHAPA DE MADEIRA COMPENSADA RESINADA, 4 UTILIZAÇÕES. AF_09/2020 | M2 | 110,87 | - | 106,17 | - |
| 92425 | MONTAGEM E DESMONTAGEM DE FÔRMA DE PILARES RETANGULARES E ESTRUTURAS SIMILARES, PÉ-DIREITO DUPLO, EM CHAPA DE MADEIRA COMPENSADA RESINADA, 6 UTILIZAÇÕES. AF_09/2020 | M2 | 93,13 | - | 89,21 | - |
| 92429 | MONTAGEM E DESMONTAGEM DE FÔRMA DE PILARES RETANGULARES E ESTRUTURAS SIMILARES, PÉ-DIREITO DUPLO, EM CHAPA DE MADEIRA COMPENSADA RESINADA, 8 UTILIZAÇÕES. AF_09/2020 | M2 | 84,21 | - | 80,66 | - |

RELATÓRIO DE CUSTOS DE COMPOSIÇÕES

Encargos sociais SEM desoneração:

Horista: **110,11%**Mensalista: **70,19%**Mês de Referência: **03/2025**Localidade: **BRASILIA - DF**

Encargos sociais COM desoneração:

Horista: **88,17%**Mensalista: **52,39%**Data de emissão: **11/04/2025**

| Código | Descrição da Composição | Unid. | Custo Total (R\$) | | | |
|--------|---|-------|-------------------|-----|-----------------|-----|
| | | | SEM desoneração | %AS | COM desoneração | %AS |
| 92431 | MONTAGEM E DESMONTAGEM DE FÔRMA DE PILARES RETANGULARES E ESTRUTURAS SIMILARES, PÉ-DIREITO SIMPLES, EM CHAPA DE MADEIRA COMPENSADA PLASTIFICADA, 10 UTILIZAÇÕES. AF_09/2020 | M2 | 64,09 | - | 61,96 | - |
| 92435 | MONTAGEM E DESMONTAGEM DE FÔRMA DE PILARES RETANGULARES E ESTRUTURAS SIMILARES, PÉ-DIREITO SIMPLES, EM CHAPA DE MADEIRA COMPENSADA PLASTIFICADA, 12 UTILIZAÇÕES. AF_09/2020 | M2 | 61,26 | - | 59,23 | - |
| 92439 | MONTAGEM E DESMONTAGEM DE FÔRMA DE PILARES RETANGULARES E ESTRUTURAS SIMILARES, PÉ-DIREITO SIMPLES, EM CHAPA DE MADEIRA COMPENSADA PLASTIFICADA, 14 UTILIZAÇÕES. AF_09/2020 | M2 | 59,22 | - | 57,26 | - |
| 92443 | MONTAGEM E DESMONTAGEM DE FÔRMA DE PILARES RETANGULARES E ESTRUTURAS SIMILARES, PÉ-DIREITO SIMPLES, EM CHAPA DE MADEIRA COMPENSADA PLASTIFICADA, 18 UTILIZAÇÕES. AF_09/2020 | M2 | 54,95 | - | 53,14 | - |
| 92415 | MONTAGEM E DESMONTAGEM DE FÔRMA DE PILARES RETANGULARES E ESTRUTURAS SIMILARES, PÉ-DIREITO SIMPLES, EM CHAPA DE MADEIRA COMPENSADA RESINADA, 2 UTILIZAÇÕES. AF_09/2020 | M2 | 139,16 | - | 134,27 | - |
| 92419 | MONTAGEM E DESMONTAGEM DE FÔRMA DE PILARES RETANGULARES E ESTRUTURAS SIMILARES, PÉ-DIREITO SIMPLES, EM CHAPA DE MADEIRA COMPENSADA RESINADA, 4 UTILIZAÇÕES. AF_09/2020 | M2 | 91,13 | - | 87,89 | - |
| 92423 | MONTAGEM E DESMONTAGEM DE FÔRMA DE PILARES RETANGULARES E ESTRUTURAS SIMILARES, PÉ-DIREITO SIMPLES, EM CHAPA DE MADEIRA COMPENSADA RESINADA, 6 UTILIZAÇÕES. AF_09/2020 | M2 | 75,97 | - | 73,31 | - |
| 92427 | MONTAGEM E DESMONTAGEM DE FÔRMA DE PILARES RETANGULARES E ESTRUTURAS SIMILARES, PÉ-DIREITO SIMPLES, EM CHAPA DE MADEIRA COMPENSADA RESINADA, 8 UTILIZAÇÕES. AF_09/2020 | M2 | 68,30 | - | 65,93 | - |
| 92409 | MONTAGEM E DESMONTAGEM DE FÔRMA DE PILARES RETANGULARES E ESTRUTURAS SIMILARES, PÉ-DIREITO SIMPLES, EM MADEIRA SERRADA, 1 UTILIZAÇÃO. AF_09/2020 | M2 | 235,92 | - | 225,89 | - |
| 92411 | MONTAGEM E DESMONTAGEM DE FÔRMA DE PILARES RETANGULARES E ESTRUTURAS SIMILARES, PÉ-DIREITO SIMPLES, EM MADEIRA SERRADA, 2 UTILIZAÇÕES. AF_09/2020 | M2 | 161,77 | - | 153,69 | - |
| 92413 | MONTAGEM E DESMONTAGEM DE FÔRMA DE PILARES RETANGULARES E ESTRUTURAS SIMILARES, PÉ-DIREITO SIMPLES, EM MADEIRA SERRADA, 4 UTILIZAÇÕES. AF_09/2020 | M2 | 107,92 | - | 101,99 | - |
| 92465 | MONTAGEM E DESMONTAGEM DE FÔRMA DE VIGA, ESCORAMENTO COM GARFO DE MADEIRA, PÉ-DIREITO DUPLO, EM CHAPA DE MADEIRA PLASTIFICADA, 10 UTILIZAÇÕES. AF_09/2020 | M2 | 144,47 | - | 139,86 | - |
| 92469 | MONTAGEM E DESMONTAGEM DE FÔRMA DE VIGA, ESCORAMENTO COM GARFO DE MADEIRA, PÉ-DIREITO DUPLO, EM CHAPA DE MADEIRA PLASTIFICADA, 12 UTILIZAÇÕES. AF_09/2020 | M2 | 131,77 | - | 127,55 | - |
| 92473 | MONTAGEM E DESMONTAGEM DE FÔRMA DE VIGA, ESCORAMENTO COM GARFO DE MADEIRA, PÉ-DIREITO DUPLO, EM CHAPA DE MADEIRA PLASTIFICADA, 14 UTILIZAÇÕES. AF_09/2020 | M2 | 121,41 | - | 117,54 | - |
| 92477 | MONTAGEM E DESMONTAGEM DE FÔRMA DE VIGA, ESCORAMENTO COM GARFO DE MADEIRA, PÉ-DIREITO DUPLO, EM CHAPA DE MADEIRA PLASTIFICADA, 18 UTILIZAÇÕES. AF_09/2020 | M2 | 99,50 | - | 96,28 | - |
| 92449 | MONTAGEM E DESMONTAGEM DE FÔRMA DE VIGA, ESCORAMENTO COM GARFO DE MADEIRA, PÉ-DIREITO DUPLO, EM CHAPA DE MADEIRA RESINADA, 2 UTILIZAÇÕES. AF_09/2020 | M2 | 260,43 | - | 252,59 | - |
| 92453 | MONTAGEM E DESMONTAGEM DE FÔRMA DE VIGA, ESCORAMENTO COM GARFO DE MADEIRA, PÉ-DIREITO DUPLO, EM CHAPA DE MADEIRA RESINADA, 4 UTILIZAÇÕES. AF_09/2020 | M2 | 223,57 | - | 216,76 | - |
| 92457 | MONTAGEM E DESMONTAGEM DE FÔRMA DE VIGA, ESCORAMENTO COM GARFO DE MADEIRA, PÉ-DIREITO DUPLO, EM CHAPA DE MADEIRA RESINADA, 6 UTILIZAÇÕES. AF_09/2020 | M2 | 195,06 | - | 189,08 | - |
| 92461 | MONTAGEM E DESMONTAGEM DE FÔRMA DE VIGA, ESCORAMENTO COM GARFO DE MADEIRA, PÉ-DIREITO DUPLO, EM CHAPA DE MADEIRA RESINADA, 8 UTILIZAÇÕES. AF_09/2020 | M2 | 180,18 | - | 174,70 | - |
| 92467 | MONTAGEM E DESMONTAGEM DE FÔRMA DE VIGA, ESCORAMENTO COM GARFO DE MADEIRA, PÉ-DIREITO SIMPLES, EM CHAPA DE MADEIRA PLASTIFICADA, 10 UTILIZAÇÕES. AF_09/2020 | M2 | 93,27 | - | 90,16 | - |
| 92471 | MONTAGEM E DESMONTAGEM DE FÔRMA DE VIGA, ESCORAMENTO COM GARFO DE MADEIRA, PÉ-DIREITO SIMPLES, EM CHAPA DE MADEIRA PLASTIFICADA, 12 UTILIZAÇÕES. AF_09/2020 | M2 | 85,19 | - | 82,35 | - |
| 92475 | MONTAGEM E DESMONTAGEM DE FÔRMA DE VIGA, ESCORAMENTO COM GARFO DE MADEIRA, PÉ-DIREITO SIMPLES, EM CHAPA DE MADEIRA PLASTIFICADA, 14 UTILIZAÇÕES. AF_09/2020 | M2 | 78,58 | - | 75,97 | - |
| 92479 | MONTAGEM E DESMONTAGEM DE FÔRMA DE VIGA, ESCORAMENTO COM GARFO DE MADEIRA, PÉ-DIREITO SIMPLES, EM CHAPA DE MADEIRA PLASTIFICADA, 18 UTILIZAÇÕES. AF_09/2020 | M2 | 64,59 | - | 62,42 | - |
| 92451 | MONTAGEM E DESMONTAGEM DE FÔRMA DE VIGA, ESCORAMENTO COM GARFO DE MADEIRA, PÉ-DIREITO SIMPLES, EM CHAPA DE MADEIRA RESINADA, 2 UTILIZAÇÕES. AF_09/2020 | M2 | 176,99 | - | 171,38 | - |

RELATÓRIO DE CUSTOS DE COMPOSIÇÕES

Encargos sociais SEM desoneração:

Horista: **110,11%**Mensalista: **70,19%**Mês de Referência: **03/2025**Localidade: **BRASILIA - DF**

Encargos sociais COM desoneração:

Horista: **88,17%**Mensalista: **52,39%**Data de emissão: **11/04/2025**

| Código | Descrição da Composição | Unid. | Custo Total (R\$) | | | |
|---|--|-------|-------------------|-----|-----------------|-----|
| | | | SEM desoneração | %AS | COM desoneração | %AS |
| 92455 | MONTAGEM E DESMONTAGEM DE FÔRMA DE VIGA, ESCORAMENTO COM GARFO DE MADEIRA, PÉ-DIREITO SIMPLES, EM CHAPA DE MADEIRA RESINADA, 4 UTILIZAÇÕES. AF_09/2020 | M2 | 145,70 | - | 140,98 | - |
| 92459 | MONTAGEM E DESMONTAGEM DE FÔRMA DE VIGA, ESCORAMENTO COM GARFO DE MADEIRA, PÉ-DIREITO SIMPLES, EM CHAPA DE MADEIRA RESINADA, 6 UTILIZAÇÕES. AF_09/2020 | M2 | 124,47 | - | 120,38 | - |
| 92463 | MONTAGEM E DESMONTAGEM DE FÔRMA DE VIGA, ESCORAMENTO COM GARFO DE MADEIRA, PÉ-DIREITO SIMPLES, EM CHAPA DE MADEIRA RESINADA, 8 UTILIZAÇÕES. AF_09/2020 | M2 | 113,06 | - | 109,38 | - |
| 92446 | MONTAGEM E DESMONTAGEM DE FÔRMA DE VIGA, ESCORAMENTO COM PONTALETE DE MADEIRA, PÉ-DIREITO SIMPLES, EM MADEIRA SERRADA, 1 UTILIZAÇÃO. AF_09/2020 | M2 | 303,52 | - | 293,78 | - |
| 92447 | MONTAGEM E DESMONTAGEM DE FÔRMA DE VIGA, ESCORAMENTO COM PONTALETE DE MADEIRA, PÉ-DIREITO SIMPLES, EM MADEIRA SERRADA, 2 UTILIZAÇÕES. AF_09/2020 | M2 | 212,21 | - | 204,69 | - |
| 92448 | MONTAGEM E DESMONTAGEM DE FÔRMA DE VIGA, ESCORAMENTO COM PONTALETE DE MADEIRA, PÉ-DIREITO SIMPLES, EM MADEIRA SERRADA, 4 UTILIZAÇÕES. AF_09/2020 | M2 | 165,97 | - | 159,84 | - |
| 92466 | MONTAGEM E DESMONTAGEM DE FÔRMA DE VIGA, ESCORAMENTO METÁLICO, PÉ-DIREITO DUPLO, EM CHAPA DE MADEIRA PLASTIFICADA, 10 UTILIZAÇÕES. AF_09/2020 | M2 | 279,60 | - | 274,62 | - |
| 92470 | MONTAGEM E DESMONTAGEM DE FÔRMA DE VIGA, ESCORAMENTO METÁLICO, PÉ-DIREITO DUPLO, EM CHAPA DE MADEIRA PLASTIFICADA, 12 UTILIZAÇÕES. AF_09/2020 | M2 | 272,66 | - | 268,08 | - |
| 92474 | MONTAGEM E DESMONTAGEM DE FÔRMA DE VIGA, ESCORAMENTO METÁLICO, PÉ-DIREITO DUPLO, EM CHAPA DE MADEIRA PLASTIFICADA, 14 UTILIZAÇÕES. AF_09/2020 | M2 | 266,62 | - | 262,40 | - |
| 92478 | MONTAGEM E DESMONTAGEM DE FÔRMA DE VIGA, ESCORAMENTO METÁLICO, PÉ-DIREITO DUPLO, EM CHAPA DE MADEIRA PLASTIFICADA, 18 UTILIZAÇÕES. AF_09/2020 | M2 | 254,88 | - | 251,29 | - |
| 92450 | MONTAGEM E DESMONTAGEM DE FÔRMA DE VIGA, ESCORAMENTO METÁLICO, PÉ-DIREITO DUPLO, EM CHAPA DE MADEIRA RESINADA, 2 UTILIZAÇÕES. AF_09/2020 | M2 | 346,63 | - | 338,63 | - |
| 92454 | MONTAGEM E DESMONTAGEM DE FÔRMA DE VIGA, ESCORAMENTO METÁLICO, PÉ-DIREITO DUPLO, EM CHAPA DE MADEIRA RESINADA, 4 UTILIZAÇÕES. AF_09/2020 | M2 | 317,61 | - | 310,69 | - |
| 92458 | MONTAGEM E DESMONTAGEM DE FÔRMA DE VIGA, ESCORAMENTO METÁLICO, PÉ-DIREITO DUPLO, EM CHAPA DE MADEIRA RESINADA, 6 UTILIZAÇÕES. AF_09/2020 | M2 | 299,20 | - | 293,07 | - |
| 92462 | MONTAGEM E DESMONTAGEM DE FÔRMA DE VIGA, ESCORAMENTO METÁLICO, PÉ-DIREITO DUPLO, EM CHAPA DE MADEIRA RESINADA, 8 UTILIZAÇÕES. AF_09/2020 | M2 | 287,25 | - | 281,69 | - |
| 92468 | MONTAGEM E DESMONTAGEM DE FÔRMA DE VIGA, ESCORAMENTO METÁLICO, PÉ-DIREITO SIMPLES, EM CHAPA DE MADEIRA PLASTIFICADA, 10 UTILIZAÇÕES. AF_09/2020 | M2 | 124,82 | - | 120,96 | - |
| 92472 | MONTAGEM E DESMONTAGEM DE FÔRMA DE VIGA, ESCORAMENTO METÁLICO, PÉ-DIREITO SIMPLES, EM CHAPA DE MADEIRA PLASTIFICADA, 12 UTILIZAÇÕES. AF_09/2020 | M2 | 118,86 | - | 115,30 | - |
| 92476 | MONTAGEM E DESMONTAGEM DE FÔRMA DE VIGA, ESCORAMENTO METÁLICO, PÉ-DIREITO SIMPLES, EM CHAPA DE MADEIRA PLASTIFICADA, 14 UTILIZAÇÕES. AF_09/2020 | M2 | 113,73 | - | 110,46 | - |
| 92480 | MONTAGEM E DESMONTAGEM DE FÔRMA DE VIGA, ESCORAMENTO METÁLICO, PÉ-DIREITO SIMPLES, EM CHAPA DE MADEIRA PLASTIFICADA, 18 UTILIZAÇÕES. AF_09/2020 | M2 | 103,64 | - | 100,88 | - |
| 92452 | MONTAGEM E DESMONTAGEM DE FÔRMA DE VIGA, ESCORAMENTO METÁLICO, PÉ-DIREITO SIMPLES, EM CHAPA DE MADEIRA RESINADA, 2 UTILIZAÇÕES. AF_09/2020 | M2 | 190,21 | - | 183,75 | - |
| 92456 | MONTAGEM E DESMONTAGEM DE FÔRMA DE VIGA, ESCORAMENTO METÁLICO, PÉ-DIREITO SIMPLES, EM CHAPA DE MADEIRA RESINADA, 4 UTILIZAÇÕES. AF_09/2020 | M2 | 161,16 | - | 155,67 | - |
| 92460 | MONTAGEM E DESMONTAGEM DE FÔRMA DE VIGA, ESCORAMENTO METÁLICO, PÉ-DIREITO SIMPLES, EM CHAPA DE MADEIRA RESINADA, 6 UTILIZAÇÕES. AF_09/2020 | M2 | 136,69 | - | 131,88 | - |
| 92464 | MONTAGEM E DESMONTAGEM DE FÔRMA DE VIGA, ESCORAMENTO METÁLICO, PÉ-DIREITO SIMPLES, EM CHAPA DE MADEIRA RESINADA, 8 UTILIZAÇÕES. AF_09/2020 | M2 | 131,92 | - | 127,58 | - |
| Grupo Fôrmas para Pilares Circulares (clique para acessar o caderno técnico) | | | | | | |
| 105403 | FABRICAÇÃO DE FÔRMA PARA PILARES CIRCULARES, EM CHAPA DE MADEIRA COMPENSADA RESINADA, PÉ-DIREITO DUPLO. AF_05/2024 | M2 | 162,54 | - | 160,47 | - |

RELATÓRIO DE CUSTOS DE COMPOSIÇÕES

Encargos sociais SEM desoneração:

Horista: **110,11%**Mensalista: **70,19%**Mês de Referência: **03/2025**Localidade: **BRASILIA - DF**

Encargos sociais COM desoneração:

Horista: **88,17%**Mensalista: **52,39%**Data de emissão: **11/04/2025**

| Código | Descrição da Composição | Unid. | Custo Total (R\$) | | | |
|--|---|-------|-------------------|-----|-----------------|-----|
| | | | SEM desoneração | %AS | COM desoneração | %AS |
| 96252 | FABRICAÇÃO DE FÔRMA PARA PILARES CIRCULARES, EM CHAPA DE MADEIRA COMPENSADA RESINADA, PÉ-DIREITO SIMPLÉS. AF_05/2024 | M2 | 135,16 | - | 133,28 | - |
| 96254 | MONTAGEM E DESMONTAGEM DE FÔRMA DE PILARES CIRCULARES, COM ÁREA MÉDIA DAS SEÇÕES MAIOR QUE 0,28 M², EM PAPELÃO. AF_05/2024 | M | - | - | - | - |
| 96253 | MONTAGEM E DESMONTAGEM DE FÔRMA DE PILARES CIRCULARES, COM ÁREA MÉDIA DAS SEÇÕES MENOR OU IGUAL A 0,28 M², EM PAPELÃO. AF_05/2024 | M | - | - | - | - |
| 105406 | MONTAGEM E DESMONTAGEM DE FÔRMA DE PILARES CIRCULARES, PÉ-DIREITO DUPLO, EM MADEIRA, 2 UTILIZAÇÕES. AF_05/2024 | M2 | 194,09 | - | 186,62 | - |
| 96264 | MONTAGEM E DESMONTAGEM DE FÔRMA DE PILARES CIRCULARES, PÉ-DIREITO DUPLO, METÁLICA. AF_05/2024 | M2 | - | - | - | - |
| 105405 | MONTAGEM E DESMONTAGEM DE FÔRMA DE PILARES CIRCULARES, PÉ-DIREITO DUPLO, PLÁSTICA. AF_05/2024 | M2 | - | - | - | - |
| 96258 | MONTAGEM E DESMONTAGEM DE FÔRMA DE PILARES CIRCULARES, PÉ-DIREITO SIMPLÉS, EM MADEIRA, 2 UTILIZAÇÕES. AF_05/2024 | M2 | 138,97 | - | 133,45 | - |
| 96262 | MONTAGEM E DESMONTAGEM DE FÔRMA DE PILARES CIRCULARES, PÉ-DIREITO SIMPLÉS, METÁLICA. AF_05/2024 | M2 | - | - | - | - |
| 105404 | MONTAGEM E DESMONTAGEM DE FÔRMA DE PILARES CIRCULARES, PÉ-DIREITO SIMPLÉS, PLÁSTICA. AF_05/2024 | M2 | - | - | - | - |
| Grupo Gabiões - Execução de Muro e Proteção Superficial (clique para acessar o caderno técnico) | | | | | | |
| 92751 | MURO DE GABIÃO, ENCHIMENTO COM PEDRA DE MÃO TIPO RACHÃO, COM SOLO REFORÇADO, PARA MUROS COM ALTURA MAIOR QUE 12 M E MENOR OU IGUAL A 20 M - FORNECIMENTO E EXECUÇÃO. AF_03/2024 | M3 | 1.869,04 | 7% | 1.844,00 | 7% |
| 92752 | MURO DE GABIÃO, ENCHIMENTO COM PEDRA DE MÃO TIPO RACHÃO, COM SOLO REFORÇADO, PARA MUROS COM ALTURA MAIOR QUE 20 M E MENOR OU IGUAL A 28 M - FORNECIMENTO E EXECUÇÃO. AF_03/2024 | M3 | 2.192,72 | 7% | 2.164,22 | 7% |
| 92750 | MURO DE GABIÃO, ENCHIMENTO COM PEDRA DE MÃO TIPO RACHÃO, COM SOLO REFORÇADO, PARA MUROS COM ALTURA MAIOR QUE 4 M E MENOR OU IGUAL A 12 M - FORNECIMENTO E EXECUÇÃO. AF_03/2024 | M3 | 1.542,74 | 7% | 1.521,29 | 7% |
| 92749 | MURO DE GABIÃO, ENCHIMENTO COM PEDRA DE MÃO TIPO RACHÃO, COM SOLO REFORÇADO, PARA MUROS COM ALTURA MENOR OU IGUAL A 4 M - FORNECIMENTO E EXECUÇÃO. AF_03/2024 | M3 | 985,19 | 8% | 969,80 | 8% |
| 92745 | MURO DE GABIÃO, ENCHIMENTO COM PEDRA DE MÃO TIPO RACHÃO, DE GRAVIDADE, COM GAIOLAS DE COMPRIMENTO IGUAL A 2 M, PARA MUROS COM ALTURA MAIOR QUE 4 M E MENOR OU IGUAL A 6 M - FORNECIMENTO E EXECUÇÃO. AF_03/2024 | M3 | 865,65 | 9% | 850,09 | 9% |
| 92747 | MURO DE GABIÃO, ENCHIMENTO COM PEDRA DE MÃO TIPO RACHÃO, DE GRAVIDADE, COM GAIOLAS DE COMPRIMENTO IGUAL A 2 M, PARA MUROS COM ALTURA MAIOR QUE 6 M E MENOR OU IGUAL A 10 M - FORNECIMENTO E EXECUÇÃO. AF_03/2024 | M3 | 946,98 | 9% | 929,74 | 9% |
| 92743 | MURO DE GABIÃO, ENCHIMENTO COM PEDRA DE MÃO TIPO RACHÃO, DE GRAVIDADE, COM GAIOLAS DE COMPRIMENTO IGUAL A 2 M, PARA MUROS COM ALTURA MENOR OU IGUAL A 4 M - FORNECIMENTO E EXECUÇÃO. AF_03/2024 | M3 | 737,27 | 9% | 723,90 | 9% |
| 92746 | MURO DE GABIÃO, ENCHIMENTO COM PEDRA DE MÃO TIPO RACHÃO, DE GRAVIDADE, COM GAIOLAS DE COMPRIMENTO IGUAL A 5 M, PARA MUROS COM ALTURA MAIOR QUE 4 M E MENOR OU IGUAL A 6 M - FORNECIMENTO E EXECUÇÃO. AF_03/2024 | M3 | 783,52 | 6% | 773,48 | 6% |
| 92748 | MURO DE GABIÃO, ENCHIMENTO COM PEDRA DE MÃO TIPO RACHÃO, DE GRAVIDADE, COM GAIOLAS DE COMPRIMENTO IGUAL A 5 M, PARA MUROS COM ALTURA MAIOR QUE 6 M E MENOR OU IGUAL A 10 M - FORNECIMENTO E EXECUÇÃO. AF_03/2024 | M3 | 848,92 | 7% | 837,18 | 7% |
| 92744 | MURO DE GABIÃO, ENCHIMENTO COM PEDRA DE MÃO TIPO RACHÃO, DE GRAVIDADE, COM GAIOLAS DE COMPRIMENTO IGUAL A 5 M, PARA MUROS COM ALTURA MENOR OU IGUAL A 4 M - FORNECIMENTO E EXECUÇÃO. AF_03/2024 | M3 | 676,48 | 5% | 669,02 | 5% |
| 92754 | MURO DE GABIÃO, ENCHIMENTO COM RESÍDUO DE CONSTRUÇÃO E DEMOLIÇÃO, DE GRAVIDADE, COM GAIOLA TRAPEZOIDAL DE COMPRIMENTO IGUAL A 2 M, PARA MUROS COM ALTURA MAIOR QUE 2 M E MENOR OU IGUAL A 4 M - FORNECIMENTO E EXECUÇÃO. AF_03/2024 | M3 | 581,73 | 24% | 569,79 | 24% |
| 92753 | MURO DE GABIÃO, ENCHIMENTO COM RESÍDUO DE CONSTRUÇÃO E DEMOLIÇÃO, DE GRAVIDADE, COM GAIOLA TRAPEZOIDAL DE COMPRIMENTO IGUAL A 2 M, PARA MUROS COM ALTURA MENOR OU IGUAL A 2 M - FORNECIMENTO E EXECUÇÃO. AF_03/2024 | M3 | 590,08 | 22% | 579,22 | 23% |
| 92755 | PROTEÇÃO SUPERFICIAL DE CANAL EM GABIÃO TIPO COLCHÃO, ALTURA DE 17 CENTÍMETROS, ENCHIMENTO COM PEDRA DE MÃO TIPO RACHÃO - FORNECIMENTO E EXECUÇÃO. AF_03/2024 | M2 | 245,55 | 10% | 240,78 | 10% |

RELATÓRIO DE CUSTOS DE COMPOSIÇÕES

Encargos sociais SEM desoneração:

Horista: **110,11%**Mensalista: **70,19%**Mês de Referência: **03/2025**Localidade: **BRASILIA - DF**

Encargos sociais COM desoneração:

Horista: **88,17%**Mensalista: **52,39%**Data de emissão: **11/04/2025**

| Código | Descrição da Composição | Unid. | Custo Total (R\$) | | | |
|---|---|-------|-------------------|-----|-----------------|-----|
| | | | SEM desoneração | %AS | COM desoneração | %AS |
| 92756 | PROTEÇÃO SUPERFICIAL DE CANAL EM GABIÃO TIPO COLCHÃO, ALTURA DE 23 CENTÍMETROS, ENCHIMENTO COM PEDRA DE MÃO TIPO RACHÃO - FORNECIMENTO E EXECUÇÃO. AF_03/2024 | M2 | 287,04 | 10% | 281,36 | 10% |
| 92757 | PROTEÇÃO SUPERFICIAL DE CANAL EM GABIÃO TIPO COLCHÃO, ALTURA DE 30 CENTÍMETROS, ENCHIMENTO COM PEDRA DE MÃO TIPO RACHÃO - FORNECIMENTO E EXECUÇÃO. AF_03/2024 | M2 | 336,41 | 10% | 329,66 | 11% |
| 92758 | PROTEÇÃO SUPERFICIAL DE CANAL EM GABIÃO TIPO SACO, DIÂMETRO DE 65 CENTÍMETROS, ENCHIMENTO MANUAL COM PEDRA DE MÃO TIPO RACHÃO - FORNECIMENTO E EXECUÇÃO. AF_03/2024 | M3 | 724,64 | 4% | 718,08 | 4% |
| Grupo Galerias com Aduelas de Concreto (clique para acessar o caderno técnico) | | | | | | |
| 104500 | ADUELA/ GALERIA ABERTA PRE-MOLDADA DE CONCRETO ARMADO, SECAO QUADRANGULAR INTERNA DE 1,50 X 1,50 M (L X A), MISULA DE 20 X 20 CM, C = 1,00 M, ESPESSURA MIN = 15 CM, TB-45 E FCK DO CONCRETO = 30 MPA FORNECIMENTO E ASSENTAMENTO. AF_01/2023 | M | - | - | - | - |
| 104503 | ADUELA/ GALERIA ABERTA PRE-MOLDADA DE CONCRETO ARMADO, SECAO QUADRANGULAR INTERNA DE 2,00 X 2,00 M (L X A), MISULA DE 20 X 20 CM, C = 1,00 M, ESPESSURA MIN = 15 CM, TB-45 E FCK DO CONCRETO = 30 MPA FORNECIMENTO E ASSENTAMENTO. AF_01/2023 | M | - | - | - | - |
| 104504 | ADUELA/ GALERIA ABERTA PRE-MOLDADA DE CONCRETO ARMADO, SECAO QUADRANGULAR INTERNA DE 2,00 X 2,00 M (L X A), MISULA DE 20 X 20 CM, C = 1,00 M, ESPESSURA MIN = 20 CM, TB-45 E FCK DO CONCRETO = 30 MPA FORNECIMENTO E ASSENTAMENTO. AF_01/2023 | M | - | - | - | - |
| 104507 | ADUELA/ GALERIA ABERTA PRE-MOLDADA DE CONCRETO ARMADO, SECAO QUADRANGULAR INTERNA DE 2,50 X 2,50 M (L X A), MISULA DE 20 X 20 CM, C = 1,00 M, ESPESSURA MIN = 15 CM, TB-45 E FCK DO CONCRETO = 30 MPA FORNECIMENTO E ASSENTAMENTO. AF_01/2023 | M | - | - | - | - |
| 104508 | ADUELA/ GALERIA ABERTA PRE-MOLDADA DE CONCRETO ARMADO, SECAO QUADRANGULAR INTERNA DE 2,50 X 2,50 M (L X A), MISULA DE 20 X 20 CM, C = 1,00 M, ESPESSURA MIN = 20 CM, TB-45 E FCK DO CONCRETO = 30 MPA FORNECIMENTO E ASSENTAMENTO. AF_01/2023 | M | - | - | - | - |
| 104509 | ADUELA/ GALERIA ABERTA PRE-MOLDADA DE CONCRETO ARMADO, SECAO QUADRANGULAR INTERNA DE 2,50 X 2,50 M (L X A), MISULA DE 20 X 20 CM, C = 1,00 M, ESPESSURA MIN = 25 CM, TB-45 E FCK DO CONCRETO = 30 MPA FORNECIMENTO E ASSENTAMENTO. AF_01/2023 | M | - | - | - | - |
| 104512 | ADUELA/ GALERIA ABERTA PRE-MOLDADA DE CONCRETO ARMADO, SECAO QUADRANGULAR INTERNA DE 3,00 X 3,00 M (L X A), MISULA DE 20 X 20 CM, C = 1,00 M, ESPESSURA MIN = 20 CM, TB-45 E FCK DO CONCRETO = 30 MPA FORNECIMENTO E ASSENTAMENTO. AF_01/2023 | M | - | - | - | - |
| 104513 | ADUELA/ GALERIA ABERTA PRE-MOLDADA DE CONCRETO ARMADO, SECAO QUADRANGULAR INTERNA DE 3,00 X 3,00 M (L X A), MISULA DE 20 X 20 CM, C = 1,00 M, ESPESSURA MIN = 25 CM, TB-45 E FCK DO CONCRETO = 30 MPA FORNECIMENTO E ASSENTAMENTO. AF_01/2023 | M | - | - | - | - |
| 104514 | ADUELA/ GALERIA ABERTA PRE-MOLDADA DE CONCRETO ARMADO, SECAO QUADRANGULAR INTERNA DE 3,00 X 3,00 M (L X A), MISULA DE 20 X 20 CM, C = 1,00 M, ESPESSURA MIN = 35 CM, TB-45 E FCK DO CONCRETO = 30 MPA FORNECIMENTO E ASSENTAMENTO. AF_01/2023 | M | - | - | - | - |
| 104501 | ADUELA/ GALERIA ABERTA PRE-MOLDADA DE CONCRETO ARMADO, SECAO RETANGULAR INTERNA DE 2,00 X 1,50 M (L X A), MISULA DE 20 X 20 CM, C = 1,00 M, ESPESSURA MIN = 20 CM, TB-45 E FCK DO CONCRETO = 30 MPA FORNECIMENTO E ASSENTAMENTO. AF_01/2023 | M | - | - | - | - |
| 104502 | ADUELA/ GALERIA ABERTA PRE-MOLDADA DE CONCRETO ARMADO, SECAO RETANGULAR INTERNA DE 2,50 X 1,50 M (L X A), MISULA DE 20 X 20 CM, C = 1,00 M, ESPESSURA MIN = 15 CM, TB-45 E FCK DO CONCRETO = 30 MPA FORNECIMENTO E ASSENTAMENTO. AF_01/2023 | M | - | - | - | - |
| 104505 | ADUELA/ GALERIA ABERTA PRE-MOLDADA DE CONCRETO ARMADO, SECAO RETANGULAR INTERNA DE 2,50 X 2,00 M (L X A), MISULA DE 20 X 20 CM, C = 1,00 M, ESPESSURA MIN = 15 CM, TB-45 E FCK DO CONCRETO = 30 MPA FORNECIMENTO E ASSENTAMENTO. AF_01/2023 | M | - | - | - | - |
| 104506 | ADUELA/ GALERIA ABERTA PRE-MOLDADA DE CONCRETO ARMADO, SECAO RETANGULAR INTERNA DE 2,50 X 2,00 M (L X A), MISULA DE 20 X 20 CM, C = 1,00 M, ESPESSURA MIN = 20 CM, TB-45 E FCK DO CONCRETO = 30 MPA FORNECIMENTO E ASSENTAMENTO. AF_01/2023 | M | - | - | - | - |
| 104510 | ADUELA/ GALERIA ABERTA PRE-MOLDADA DE CONCRETO ARMADO, SECAO RETANGULAR INTERNA DE 3,00 X 2,00 M (L X A), MISULA DE 20 X 20 CM, C = 1,00 M, ESPESSURA MIN = 15 CM, TB-45 E FCK DO CONCRETO = 30 MPA FORNECIMENTO E ASSENTAMENTO. AF_01/2023 | M | - | - | - | - |

RELATÓRIO DE CUSTOS DE COMPOSIÇÕES

Encargos sociais SEM desoneração:

Horista: **110,11%**Mensalista: **70,19%**Mês de Referência: **03/2025**Localidade: **BRASILIA - DF**

Encargos sociais COM desoneração:

Horista: **88,17%**Mensalista: **52,39%**Data de emissão: **11/04/2025**

| Código | Descrição da Composição | Unid. | Custo Total (R\$) | | | |
|--|--|-------|-------------------|-----|-----------------|-----|
| | | | SEM desoneração | %AS | COM desoneração | %AS |
| 104511 | ADUELA/ GALERIA ABERTA PRE-MOLDADA DE CONCRETO ARMADO, SECAO RETANGULAR INTERNA DE 3,00 X 2,00 M (L X A), MISULA DE 20 X 20 CM, C = 1,00 M, ESPESSURA MIN = 20 CM, TB-45 E FCK DO CONCRETO = 30 MPA FORNECIMENTO E ASSENTAMENTO. AF_01/2023 | M | - | - | - | - |
| 104491 | ADUELA/ GALERIA FECHADA PRE-MOLDADA DE CONCRETO ARMADO, SECAO QUADRANGULAR INTERNA DE 1,50 X 1,50 M (L X A), MISULA DE 20 X 20 CM, C = 1,00 M, ESPESSURA MIN = 15 CM, TB-45 E FCK DO CONCRETO = 30 MPA FORNECIMENTO E ASSENTAMENTO. AF_01/2023 | M | 4.317,51 | 1% | 4.312,06 | 1% |
| 104492 | ADUELA/ GALERIA FECHADA PRE-MOLDADA DE CONCRETO ARMADO, SECAO QUADRANGULAR INTERNA DE 2,00 X 2,00 M (L X A), MISULA DE 20 X 20 CM, C = 1,00 M, ESPESSURA MIN = 15 CM, TB-45 E FCK DO CONCRETO = 30 MPA FORNECIMENTO E ASSENTAMENTO. AF_01/2023 | M | 5.399,27 | 1% | 5.392,57 | 1% |
| 104493 | ADUELA/ GALERIA FECHADA PRE-MOLDADA DE CONCRETO ARMADO, SECAO QUADRANGULAR INTERNA DE 2,00 X 2,00 M (L X A), MISULA DE 20 X 20 CM, C = 1,00 M, ESPESSURA MIN = 20 CM, TB-45 E FCK DO CONCRETO = 30 MPA FORNECIMENTO E ASSENTAMENTO. AF_01/2023 | M | - | - | - | - |
| 104494 | ADUELA/ GALERIA FECHADA PRE-MOLDADA DE CONCRETO ARMADO, SECAO QUADRANGULAR INTERNA DE 2,50 X 2,50 M (L X A), MISULA DE 20 X 20 CM, C = 1,00 M, ESPESSURA MIN = 15 CM, TB-45 E FCK DO CONCRETO = 30 MPA FORNECIMENTO E ASSENTAMENTO. AF_01/2023 | M | 7.294,29 | 1% | 7.286,39 | 1% |
| 104495 | ADUELA/ GALERIA FECHADA PRE-MOLDADA DE CONCRETO ARMADO, SECAO QUADRANGULAR INTERNA DE 2,50 X 2,50 M (L X A), MISULA DE 20 X 20 CM, C = 1,00 M, ESPESSURA MIN = 20 CM, TB-45 E FCK DO CONCRETO = 30 MPA FORNECIMENTO E ASSENTAMENTO. AF_01/2023 | M | - | - | - | - |
| 104496 | ADUELA/ GALERIA FECHADA PRE-MOLDADA DE CONCRETO ARMADO, SECAO QUADRANGULAR INTERNA DE 2,50 X 2,50 M (L X A), MISULA DE 20 X 20 CM, C = 1,00 M, ESPESSURA MIN = 25 CM, TB-45 E FCK DO CONCRETO = 30 MPA FORNECIMENTO E ASSENTAMENTO. AF_01/2023 | M | - | - | - | - |
| 104497 | ADUELA/ GALERIA FECHADA PRE-MOLDADA DE CONCRETO ARMADO, SECAO QUADRANGULAR INTERNA DE 3,00 X 3,00 M (L X A), MISULA DE 20 X 20 CM, C = 1,00 M, ESPESSURA MIN = 20 CM, TB-45 E FCK DO CONCRETO = 30 MPA FORNECIMENTO E ASSENTAMENTO. AF_01/2023 | M | 8.733,97 | 2% | 8.724,05 | 2% |
| 104498 | ADUELA/ GALERIA FECHADA PRE-MOLDADA DE CONCRETO ARMADO, SECAO QUADRANGULAR INTERNA DE 3,00 X 3,00 M (L X A), MISULA DE 20 X 20 CM, C = 1,00 M, ESPESSURA MIN = 25 CM, TB-45 E FCK DO CONCRETO = 30 MPA FORNECIMENTO E ASSENTAMENTO. AF_01/2023 | M | - | - | - | - |
| 104499 | ADUELA/ GALERIA FECHADA PRE-MOLDADA DE CONCRETO ARMADO, SECAO QUADRANGULAR INTERNA DE 3,00 X 3,00 M (L X A), MISULA DE 20 X 20 CM, C = 1,00 M, ESPESSURA MIN = 35 CM, TB-45 E FCK DO CONCRETO = 30 MPA FORNECIMENTO E ASSENTAMENTO. AF_01/2023 | M | - | - | - | - |
| 104515 | APLICAÇÃO DE MANTA GEOTÊXTIL NAS JUNTAS RÍGIDAS DE ADUELAS PRÉ-MOLDADAS DE CONCRETO ARMADO. AF_01/2023 | M2 | 22,48 | - | 22,45 | - |
| Grupo Gesso (clique para acessar o caderno técnico) | | | | | | |
| 87430 | APLICAÇÃO DE GESSO PROJETADO COM EQUIPAMENTO DE PROJEÇÃO EM PAREDES, DESEMPENADO (SEM TALISCAS), ESPESSURA DE 0,5CM. AF_03/2023 | M2 | 19,62 | - | 18,64 | - |
| 87433 | APLICAÇÃO DE GESSO PROJETADO COM EQUIPAMENTO DE PROJEÇÃO EM PAREDES, DESEMPENADO (SEM TALISCAS), ESPESSURA DE 1,0CM. AF_03/2023 | M2 | 27,86 | - | 26,63 | - |
| 87436 | APLICAÇÃO DE GESSO PROJETADO COM EQUIPAMENTO DE PROJEÇÃO EM PAREDES, SARRAFEADO (COM TALISCAS), ESPESSURA DE 1,0CM. AF_03/2023 | M2 | 32,06 | - | 30,52 | - |
| 87439 | APLICAÇÃO DE GESSO PROJETADO COM EQUIPAMENTO DE PROJEÇÃO EM PAREDES, SARRAFEADO (COM TALISCAS), ESPESSURA DE 1,5CM. AF_03/2023 | M2 | 39,05 | - | 37,25 | - |
| 104633 | APLICAÇÃO MANUAL DE GESSO DESEMPENADO (SEM TALISCAS) EM PAREDES COM PÉ DIREITO DUPLO, ESPESSURA DE 0,5CM. AF_03/2023 | M2 | 27,55 | - | 26,05 | - |
| 104634 | APLICAÇÃO MANUAL DE GESSO DESEMPENADO (SEM TALISCAS) EM PAREDES COM PÉ DIREITO DUPLO, ESPESSURA DE 1,0CM. AF_03/2023 | M2 | 40,09 | - | 38,06 | - |
| 87418 | APLICAÇÃO MANUAL DE GESSO DESEMPENADO (SEM TALISCAS) EM PAREDES, ESPESSURA DE 0,5CM. AF_03/2023 | M2 | 19,50 | - | 18,57 | - |
| 87421 | APLICAÇÃO MANUAL DE GESSO DESEMPENADO (SEM TALISCAS) EM PAREDES, ESPESSURA DE 1,0CM. AF_03/2023 | M2 | 29,37 | - | 28,11 | - |
| 104628 | APLICAÇÃO MANUAL DE GESSO DESEMPENADO (SEM TALISCAS) EM TETO DE AMBIENTES COM PAREDES EM PÉ DIREITO DUPLO E ÁREA ENTRE 5M² E 10M², ESPESSURA DE 0,5CM. AF_03/2023 | M2 | 31,50 | - | 29,71 | - |

RELATÓRIO DE CUSTOS DE COMPOSIÇÕES

Encargos sociais SEM desoneração:

Horista: **110,11%**Mensalista: **70,19%**Mês de Referência: **03/2025**Localidade: **BRASILIA - DF**

Encargos sociais COM desoneração:

Horista: **88,17%**Mensalista: **52,39%**Data de emissão: **11/04/2025**

| Código | Descrição da Composição | Unid. | Custo Total (R\$) | | | |
|---|---|-------|-------------------|-----|-----------------|-----|
| | | | SEM desoneração | %AS | COM desoneração | %AS |
| 104631 | APLICAÇÃO MANUAL DE GESSO DESEMPENADO (SEM TALISCAS) EM TETO DE AMBIENTES COM PAREDES EM PÉ DIREITO DUPLO E ÁREA ENTRE 5M² E 10M², ESPESSURA DE 1,0CM. AF_03/2023 | M2 | 42,22 | - | 40,02 | - |
| 104627 | APLICAÇÃO MANUAL DE GESSO DESEMPENADO (SEM TALISCAS) EM TETO DE AMBIENTES COM PAREDES EM PÉ DIREITO DUPLO E ÁREA MAIOR QUE 10M², ESPESSURA DE 0,5CM. AF_03/2023 | M2 | 19,48 | - | 18,56 | - |
| 104630 | APLICAÇÃO MANUAL DE GESSO DESEMPENADO (SEM TALISCAS) EM TETO DE AMBIENTES COM PAREDES EM PÉ DIREITO DUPLO E ÁREA MAIOR QUE 10M², ESPESSURA DE 1,0CM. AF_03/2023 | M2 | 30,20 | - | 28,88 | - |
| 104629 | APLICAÇÃO MANUAL DE GESSO DESEMPENADO (SEM TALISCAS) EM TETO DE AMBIENTES COM PAREDES EM PÉ DIREITO DUPLO E ÁREA MENOR QUE 5M², ESPESSURA DE 0,5CM. AF_03/2023 | M2 | 38,40 | - | 36,11 | - |
| 104632 | APLICAÇÃO MANUAL DE GESSO DESEMPENADO (SEM TALISCAS) EM TETO DE AMBIENTES COM PAREDES EM PÉ DIREITO DUPLO E ÁREA MENOR QUE 5M², ESPESSURA DE 1,0CM. AF_03/2023 | M2 | 49,12 | - | 46,43 | - |
| 87412 | APLICAÇÃO MANUAL DE GESSO DESEMPENADO (SEM TALISCAS) EM TETO DE AMBIENTES DE ÁREA ENTRE 5M² E 10M², ESPESSURA DE 0,5CM. AF_03/2023 | M2 | 25,83 | - | 24,45 | - |
| 87415 | APLICAÇÃO MANUAL DE GESSO DESEMPENADO (SEM TALISCAS) EM TETO DE AMBIENTES DE ÁREA ENTRE 5M² E 10M², ESPESSURA DE 1,0CM. AF_03/2023 | M2 | 35,28 | - | 33,58 | - |
| 87411 | APLICAÇÃO MANUAL DE GESSO DESEMPENADO (SEM TALISCAS) EM TETO DE AMBIENTES DE ÁREA MAIOR QUE 10M², ESPESSURA DE 0,5CM. AF_03/2023 | M2 | 16,56 | - | 15,85 | - |
| 87414 | APLICAÇÃO MANUAL DE GESSO DESEMPENADO (SEM TALISCAS) EM TETO DE AMBIENTES DE ÁREA MAIOR QUE 10M², ESPESSURA DE 1,0CM. AF_03/2023 | M2 | 26,01 | - | 25,00 | - |
| 87413 | APLICAÇÃO MANUAL DE GESSO DESEMPENADO (SEM TALISCAS) EM TETO DE AMBIENTES DE ÁREA MENOR QUE 5M², ESPESSURA DE 0,5CM. AF_03/2023 | M2 | 31,14 | - | 29,37 | - |
| 87416 | APLICAÇÃO MANUAL DE GESSO DESEMPENADO (SEM TALISCAS) EM TETO DE AMBIENTES DE ÁREA MENOR QUE 5M², ESPESSURA DE 1,0CM. AF_03/2023 | M2 | 40,59 | - | 38,52 | - |
| 104635 | APLICAÇÃO MANUAL DE GESSO SARRAFEADO (COM TALISCAS) EM PAREDES COM PÉ DIREITO DUPLO, ESPESSURA DE 1,0CM. AF_03/2023 | M2 | 56,83 | - | 53,58 | - |
| 104636 | APLICAÇÃO MANUAL DE GESSO SARRAFEADO (COM TALISCAS) EM PAREDES COM PÉ DIREITO DUPLO, ESPESSURA DE 1,5CM. AF_03/2023 | M2 | 65,56 | - | 61,93 | - |
| 87424 | APLICAÇÃO MANUAL DE GESSO SARRAFEADO (COM TALISCAS) EM PAREDES, ESPESSURA DE 1,0CM. AF_03/2023 | M2 | 39,72 | - | 37,71 | - |
| 87427 | APLICAÇÃO MANUAL DE GESSO SARRAFEADO (COM TALISCAS) EM PAREDES, ESPESSURA DE 1,5CM. AF_03/2023 | M2 | 46,58 | - | 44,34 | - |
| Grupo Graute e Armação (clique para acessar o caderno técnico) | | | | | | |
| 89998 | ARMAÇÃO DE CINTA DE ALVENARIA ESTRUTURAL; DIÂMETRO DE 10,0 MM. AF_09/2021 | KG | 10,50 | - | 10,34 | - |
| 102920 | ARMAÇÃO DE CINTA DE ALVENARIA ESTRUTURAL; DIÂMETRO DE 12,5 MM. AF_09/2021 | KG | 8,58 | - | 8,47 | - |
| 102923 | ARMAÇÃO DE CINTA DE ALVENARIA ESTRUTURAL; DIÂMETRO DE 16,0 MM. AF_09/2021 | KG | 8,00 | - | 7,94 | - |
| 90000 | ARMAÇÃO DE VERGA E CONTRAVERGA DE ALVENARIA ESTRUTURAL; DIÂMETRO DE 10,0 MM. AF_09/2021 | KG | 13,64 | - | 13,25 | - |
| 103088 | ARMAÇÃO DE VERGA E CONTRAVERGA DE ALVENARIA ESTRUTURAL; DIÂMETRO DE 12,5 MM. AF_09/2021 | KG | 10,58 | - | 10,33 | - |
| 102922 | ARMAÇÃO DE VERGA E CONTRAVERGA DE ALVENARIA ESTRUTURAL; DIÂMETRO DE 16,0 MM. AF_09/2021 | KG | 9,22 | - | 9,07 | - |
| 89999 | ARMAÇÃO DE VERGA E CONTRAVERGA DE ALVENARIA ESTRUTURAL; DIÂMETRO DE 8,0 MM. AF_09/2021 | KG | 17,19 | - | 16,59 | - |
| 89996 | ARMAÇÃO VERTICAL DE ALVENARIA ESTRUTURAL; DIÂMETRO DE 10,0 MM. AF_09/2021 | KG | 11,11 | - | 10,91 | - |
| 89997 | ARMAÇÃO VERTICAL DE ALVENARIA ESTRUTURAL; DIÂMETRO DE 12,5 MM. AF_09/2021 | KG | 8,96 | - | 8,83 | - |
| 102921 | ARMAÇÃO VERTICAL DE ALVENARIA ESTRUTURAL; DIÂMETRO DE 16,0 MM. AF_09/2021 | KG | 8,24 | - | 8,15 | - |
| 90278 | GRAUTE FGK=15 MPA; TRAÇO 1:0,04:2,2:2,5 (EM MASSA SECA DE CIMENTO/CAL/AREIA GROSSA/BRITA 0) - PREPARO MECÂNICO COM BETONEIRA 400 L. AF_09/2021 | M3 | 606,37 | - | 600,02 | - |
| 90282 | GRAUTE FGK=15 MPA; TRAÇO 1:2,2:2,5:0,3 (EM MASSA SECA DE CIMENTO/ AREIA GROSSA/ BRITA 0/ ADITIVO) - PREPARO MECÂNICO COM BETONEIRA 400 L. AF_09/2021 | M3 | 590,56 | - | 584,42 | - |
| 90279 | GRAUTE FGK=20 MPA; TRAÇO 1:0,04:1,8:2,1 (EM MASSA SECA DE CIMENTO/ CAL/ AREIA GROSSA/ BRITA 0) - PREPARO MECÂNICO COM BETONEIRA 400 L. AF_09/2021 | M3 | 649,91 | - | 642,95 | - |

RELATÓRIO DE CUSTOS DE COMPOSIÇÕES

Encargos sociais SEM desoneração:

Horista: **110,11%**Mensalista: **70,19%**Mês de Referência: **03/2025**Localidade: **BRASILIA - DF**

Encargos sociais COM desoneração:

Horista: **88,17%**Mensalista: **52,39%**Data de emissão: **11/04/2025**

| Código | Descrição da Composição | Unid. | Custo Total (R\$) | | | |
|---|--|-------|-------------------|-----|-----------------|-----|
| | | | SEM desoneração | %AS | COM desoneração | %AS |
| 90283 | GRAUTE FGK=20 MPA; TRAÇO 1:1,8:2,1:0,4 (EM MASSA SECA DE CIMENTO/ AREIA GROSSA/ BRITA 0/ ADITIVO) - PREPARO MECÂNICO COM BETONEIRA 400 L. AF_09/2021 | M3 | 633,55 | - | 626,83 | - |
| 90280 | GRAUTE FGK=25 MPA; TRAÇO 1:0,02:1,3:1,6 (EM MASSA SECA DE CIMENTO/ CAL/ AREIA GROSSA/ BRITA 0) - PREPARO MECÂNICO COM BETONEIRA 400 L. AF_09/2021 | M3 | 693,27 | - | 686,30 | - |
| 90284 | GRAUTE FGK=25 MPA; TRAÇO 1:1,3:1,6:0,4 (EM MASSA SECA DE CIMENTO/ AREIA GROSSA/ BRITA 0/ ADITIVO) - PREPARO MECÂNICO COM BETONEIRA 400 L. AF_09/2021 | M3 | 682,46 | - | 675,74 | - |
| 90281 | GRAUTE FGK=30 MPA; TRAÇO 1:0,02:0,9:1,2 (EM MASSA SECA DE CIMENTO/ CAL/ AREIA GROSSA/ BRITA 0) - PREPARO MECÂNICO COM BETONEIRA 400 L. AF_09/2021 | M3 | 769,89 | - | 763,10 | - |
| 90285 | GRAUTE FGK=30 MPA; TRAÇO 1:0,9:1,2:0,6 (EM MASSA SECA DE CIMENTO/ AREIA GROSSA/ BRITA 0/ ADITIVO) - PREPARO MECÂNICO COM BETONEIRA 400 L. AF_09/2021 | M3 | 764,83 | - | 758,22 | - |
| 89994 | GRAUTEAMENTO DE CINTA INTERMEDIÁRIA OU DE CONTRAVERGA EM ALVENARIA ESTRUTURAL. AF_09/2021 | M3 | 1.010,48 | - | 985,82 | - |
| 89995 | GRAUTEAMENTO DE CINTA SUPERIOR OU DE VERGA EM ALVENARIA ESTRUTURAL. AF_09/2021 | M3 | 1.131,61 | - | 1.098,34 | - |
| 89993 | GRAUTEAMENTO VERTICAL EM ALVENARIA ESTRUTURAL. AF_09/2021 | M3 | 1.173,24 | - | 1.137,01 | - |
| Grupo Guarda-Corpo, Corrimão e Grade para Esquadrias (clique para acessar o caderno técnico) | | | | | | |
| 99860 | CORRIMÃO DUPLO, DIÂMETRO EXTERNO = 1 1/2", EM ALUMÍNIO. AF_04/2019 | M | - | - | - | - |
| 99858 | CORRIMÃO DUPLO, DIÂMETRO EXTERNO = 1 1/2", EM AÇO GALVANIZADO. AF_04/2019 | M | - | - | - | - |
| 99859 | CORRIMÃO DUPLO, DIÂMETRO EXTERNO = 1 1/2", EM AÇO INOX. AF_04/2019 | M | - | - | - | - |
| 99857 | CORRIMÃO SIMPLES, DIÂMETRO EXTERNO = 1 1/2", EM ALUMÍNIO. AF_04/2019_PS | M | 100,96 | 30% | 96,12 | 32% |
| 99855 | CORRIMÃO SIMPLES, DIÂMETRO EXTERNO = 1 1/2", EM AÇO GALVANIZADO. AF_04/2019_PS | M | 117,67 | 55% | 114,22 | 57% |
| 99856 | CORRIMÃO SIMPLES, DIÂMETRO EXTERNO = 1 1/2", EM AÇO INOX. AF_04/2019 | M | - | - | - | - |
| 99862 | GRADIL EM ALUMÍNIO FIXADO EM VÃOS DE JANELAS, FORMADO POR TUBOS DE 3/4". AF_04/2019 | M2 | 661,20 | 30% | 629,03 | 31% |
| 99861 | GRADIL EM FERRO FIXADO EM VÃOS DE JANELAS, FORMADO POR BARRAS CHATAS DE 25X4,8 MM. AF_04/2019 | M2 | 673,83 | 9% | 642,85 | 9% |
| 99839 | GUARDA-CORPO DE AÇO GALVANIZADO DE 1,10M DE ALTURA, MONTANTES TUBULARES DE 1.1/2" ESPAÇADOS DE 1,20M, TRAVESSA SUPERIOR DE 2", GRADIL FORMADO POR BARRAS CHATAS EM FERRO DE 32X4,8MM, FIXADO COM CHUMBADOR MECÂNICO. AF_04/2019_PS | M | 537,98 | 25% | 516,93 | 26% |
| 99849 | GUARDA-CORPO DE AÇO GALVANIZADO DE 1,10M DE ALTURA, DUPLO CORRIMÃO, MONTANTES TUBULARES DE 1.1/2" ESPAÇADOS DE 1,20M, TRAVESSA SUPERIOR DE 2", GRADIL DE BARRAS CHATAS DE 32X4,8MM, FIXADO COM CHUMBADOR MECÂNICO. AF_04/2019 | M | - | - | - | - |
| 99853 | GUARDA-CORPO DE AÇO GALVANIZADO DE 1,10M, DUPLO CORRIMÃO, MONTANTES TUBULARES DE 1.1/2" ESPAÇADOS DE 1,20M, TRAVESSA SUPERIOR DE 2", GRADIL DE BARRAS CHATAS DE 32X4,8MM, FIXADO COM ADESIVO ESTRUTURAL EPOXI. AF_04/2019 | M | - | - | - | - |
| 99847 | GUARDA-CORPO DE AÇO GALVANIZADO DE 1,10M, DUPLO CORRIMÃO, MONTANTES TUBULARES DE 1.1/4" ESPAÇADOS DE 1,20M, TRAVESSA SUPERIOR DE 1.1/2", GRADIL DE TUBOS HORIZONTAIS DE 1" E VERTICAIS DE 3/4", FIXADO COM CHUMBADOR MECÂNICO. AF_04/2019 | M | - | - | - | - |
| 99851 | GUARDA-CORPO DE AÇO GALVANIZADO DE 1,10M, DUPLO CORRIMÃO, MONTANTES TUBULARES DE 1.1/4" ESPAÇADOS DE 1,20M, TRAVESSA SUPERIOR DE 1.1/2", GRADIL EM TUBOS HORIZONTAIS DE 1" E VERTICAIS DE 3/4", FIXADO COM ADESIVO ESTRUTURAL EPOXI. AF_04/2019 | M | - | - | - | - |
| 99850 | GUARDA-CORPO DE AÇO GALVANIZADO DE 1,10M, DUPLO CORRIMÃO, MONTANTES TUBULARES DE 100X50MM ESPAÇADOS DE 1,20M, TRAVESSA SUPERIOR DE 3", GRADIL EM CANTONEIRA 51X51X4,8 MM E BARRAS CHATAS NA VERTICAL DE 32X4,8 MM, FIXADO COM CHUMBADOR MECÂNICO. AF_04/2019 | M | - | - | - | - |
| 99854 | GUARDA-CORPO DE AÇO GALVANIZADO DE 1,10M, DUPLO CORRIMÃO, MONTANTES TUBULARES DE 100X50MM ESPAÇADOS DE 1,20M, TRAVESSA SUPERIOR DE 3", GRADIL EM CANTONEIRA 51X51X4,8 MM E BARRAS CHATAS NA VERTICAL DE 32X4,8 MM, FIXADO COM ADESIVO EPOXI. AF_04/2019 | M | - | - | - | - |
| 99848 | GUARDA-CORPO DE AÇO GALVANIZADO DE 1,10M, DUPLO CORRIMÃO, MONTANTES TUBULARES DE 30X30 MM ESPAÇADOS DE 1,20M, TRAVESSA SUPERIOR DE 1.1/2", GRADIL DE TUBOS HORIZONTAIS DE 25X25MM E VERTICAIS DE 20X20MM, FIXADO COM CHUMBADOR MECÂNICO. AF_04/2019 | M | - | - | - | - |
| 99852 | GUARDA-CORPO DE AÇO GALVANIZADO DE 1,10M, DUPLO CORRIMÃO, MONTANTES TUBULARES DE 30X30 MM ESPAÇADOS DE 1,20M, TRAVESSA SUPERIOR DE 1.1/2", GRADIL EM TUBOS HORIZONTAIS DE 25X25MM E VERTICAIS DE 20X20MM, FIXADO COM ADESIVO ESTRUTURAL EPOXI. AF_04/2019 | M | - | - | - | - |

RELATÓRIO DE CUSTOS DE COMPOSIÇÕES

Encargos sociais SEM desoneração:

Horista: **110,11%**Mensalista: **70,19%**Mês de Referência: **03/2025**Localidade: **BRASILIA - DF**

Encargos sociais COM desoneração:

Horista: **88,17%**Mensalista: **52,39%**Data de emissão: **11/04/2025**

| Código | Descrição da Composição | Unid. | Custo Total (R\$) | | | |
|---|---|-------|-------------------|-----|-----------------|-----|
| | | | SEM desoneração | %AS | COM desoneração | %AS |
| 99844 | GUARDA-CORPO DE AÇO GALVANIZADO DE 1,10M, MONTANTES TUBULARES DE 1.1/2" ESPAÇADOS 1,20M, TRAVESSA SUPERIOR DE 2", GRADIL FORMADO POR BARRAS CHATAS DE 32X4,8MM, FIXADO COM ADESIVO ESTRUCTURAL EPOXI. AF_04/2019 | M | - | - | - | - |
| 99842 | GUARDA-CORPO DE AÇO GALVANIZADO DE 1,10M, MONTANTES TUBULARES DE 1.1/4" ESPAÇADOS 1,20M, TRAVESSA SUPERIOR DE 1.1/2", GRADIL FORMADO POR TUBOS HORIZONTAIS DE 1" E VERTICAIS DE 3/4", FIXADO COM ADESIVO ESTRUCTURAL EPOXI. AF_04/2019 | M | - | - | - | - |
| 99837 | GUARDA-CORPO DE AÇO GALVANIZADO DE 1,10M, MONTANTES TUBULARES DE 1.1/4" ESPAÇADOS DE 1,20M, TRAVESSA SUPERIOR DE 1.1/2", GRADIL FORMADO POR TUBOS HORIZONTAIS DE 1" E VERTICAIS DE 3/4", FIXADO COM CHUMBADOR MECÂNICO. AF_04/2019_PS | M | 634,68 | 54% | 614,62 | 55% |
| 99840 | GUARDA-CORPO DE AÇO GALVANIZADO DE 1,10M, MONTANTES TUBULARES DE 100X50MM ESPAÇADOS 1,20M, TRAVESSA SUPERIOR DE 3", GRADIL COM CANTONEIRA 51X51X4,8 MM E BARRAS CHATAS NA VERTICAL DE 32X4,8 MM, FIXADO COM CHUMBADOR MECÂNICO. AF_04/2019 | M | - | - | - | - |
| 99845 | GUARDA-CORPO DE AÇO GALVANIZADO DE 1,10M, MONTANTES TUBULARES DE 100X50MM ESPAÇADOS DE 1,20M, TRAVESSA SUPERIOR DE 3", GRADIL EM CANTONEIRA 51X51X4,8 MM E BARRAS CHATAS NA VERTICAL DE 32X4,8 MM, FIXADO COM ADESIVO ESTRUCTURAL EPOXI. AF_04/2019 | M | - | - | - | - |
| 99843 | GUARDA-CORPO DE AÇO GALVANIZADO DE 1,10M, MONTANTES TUBULARES DE 30X30 MM ESPAÇADOS 1,20M, TRAVESSA SUPERIOR DE 1.1/2", GRADIL DE TUBOS HORIZONTAIS DE 25X25MM E VERTICAIS DE 20X20MM, FIXADO COM ADESIVO ESTRUCTURAL EPOXI. AF_04/2019 | M | - | - | - | - |
| 99838 | GUARDA-CORPO DE AÇO GALVANIZADO DE 1,10M, MONTANTES TUBULARES DE 30X30 MM ESPAÇADOS 1,20M, TRAVESSA SUPERIOR DE 1.1/2", GRADIL FORMADO POR TUBOS HORIZONTAIS DE 25X25MM E VERTICAIS DE 20X20MM, FIXADO COM CHUMBADOR MECÂNICO. AF_04/2019 | M | - | - | - | - |
| 99846 | GUARDA-CORPO PANORÂMICO COM PERFIS DE ALUMÍNIO E VIDRO LAMINADO 8 MM, FIXADO COM ADESIVO ESTRUCTURAL EPOXI. AF_04/2019 | M | - | - | - | - |
| 99841 | GUARDA-CORPO PANORÂMICO COM PERFIS DE ALUMÍNIO E VIDRO LAMINADO 8 MM, FIXADO COM CHUMBADOR MECÂNICO. AF_04/2019_PS | M | 1.073,67 | 19% | 1.061,47 | 20% |
| Grupo Guias e sarjetas (clique para acessar o caderno técnico) | | | | | | |
| 94276 | ASSENTAMENTO DE GUIA (MEIO-FIO) EM TRECHO CURVO, CONFECCIONADA EM CONCRETO PRÉ-FABRICADO, DIMENSÕES 100X15X13X20 CM (COMPRIMENTO X BASE INFERIOR X BASE SUPERIOR X ALTURA). AF_01/2024 | M | 46,52 | - | 45,47 | - |
| 94274 | ASSENTAMENTO DE GUIA (MEIO-FIO) EM TRECHO CURVO, CONFECCIONADA EM CONCRETO PRÉ-FABRICADO, DIMENSÕES 100X15X13X30 CM (COMPRIMENTO X BASE INFERIOR X BASE SUPERIOR X ALTURA). AF_01/2024 | M | 50,85 | - | 49,71 | - |
| 94280 | ASSENTAMENTO DE GUIA (MEIO-FIO) EM TRECHO CURVO, CONFECCIONADA EM CONCRETO PRÉ-FABRICADO, DIMENSÕES 39X6,5X6,5X19 CM (COMPRIMENTO X BASE INFERIOR X BASE SUPERIOR X ALTURA), PARA DELIMITAÇÃO DE JARDINS, PRAÇAS OU PASSEIOS. AF_01/2024 | M | 48,95 | - | 47,97 | - |
| 94278 | ASSENTAMENTO DE GUIA (MEIO-FIO) EM TRECHO CURVO, CONFECCIONADA EM CONCRETO PRÉ-FABRICADO, DIMENSÕES 80X08X08X25 CM (COMPRIMENTO X BASE INFERIOR X BASE SUPERIOR X ALTURA). AF_01/2024 | M | 41,52 | - | 40,51 | - |
| 94275 | ASSENTAMENTO DE GUIA (MEIO-FIO) EM TRECHO RETO, CONFECCIONADA EM CONCRETO PRÉ-FABRICADO, DIMENSÕES 100X15X13X20 CM (COMPRIMENTO X BASE INFERIOR X BASE SUPERIOR X ALTURA). AF_01/2024 | M | 43,42 | - | 42,58 | - |
| 94273 | ASSENTAMENTO DE GUIA (MEIO-FIO) EM TRECHO RETO, CONFECCIONADA EM CONCRETO PRÉ-FABRICADO, DIMENSÕES 100X15X13X30 CM (COMPRIMENTO X BASE INFERIOR X BASE SUPERIOR X ALTURA). AF_01/2024 | M | 47,74 | - | 46,82 | - |
| 94279 | ASSENTAMENTO DE GUIA (MEIO-FIO) EM TRECHO RETO, CONFECCIONADA EM CONCRETO PRÉ-FABRICADO, DIMENSÕES 39X6,5X6,5X19 CM (COMPRIMENTO X BASE INFERIOR X BASE SUPERIOR X ALTURA), PARA DELIMITAÇÃO DE JARDINS, PRAÇAS OU PASSEIOS. AF_01/2024 | M | 45,84 | - | 45,09 | - |
| 94277 | ASSENTAMENTO DE GUIA (MEIO-FIO) EM TRECHO RETO, CONFECCIONADA EM CONCRETO PRÉ-FABRICADO, DIMENSÕES 80X08X08X25 CM (COMPRIMENTO X BASE INFERIOR X BASE SUPERIOR X ALTURA). AF_01/2024 | M | 38,42 | - | 37,63 | - |
| 104930 | ASSENTAMENTO DE GUIA (MEIO-FIO), TIPO PAVER (FINCADINHA) EM TRECHO RETO, EM CONCRETO PRÉ-FABRICADO, DIMENSÕES 45X08X608X19 CM (COMPRIMENTO X BASE INFERIOR X BASE SUPERIOR X ALTURA), PARA DELIMITAÇÃO DE JARDINS, PRAÇAS OU PASSEIOS. AF_01/2024 | M | - | - | - | - |
| 104931 | ASSENTAMENTO DE GUIA (MEIO-FIO), TIPO PAVER, FINCADINHA, EM TRECHO CURVO, EM CONCRETO PRÉ-FABRICADO, DIMENSÕES 45X08X08X19 CM (COMPRIMENTO X BASE INFERIOR X BASE SUPERIOR X ALTURA), PARA DELIMITAÇÃO DE JARDINS, PRAÇAS OU PASSEIOS. AF_01/2024 | M | - | - | - | - |

RELATÓRIO DE CUSTOS DE COMPOSIÇÕES

Encargos sociais SEM desoneração:

Horista: **110,11%**Mensalista: **70,19%**Mês de Referência: **03/2025**Localidade: **BRASILIA - DF**

Encargos sociais COM desoneração:

Horista: **88,17%**Mensalista: **52,39%**Data de emissão: **11/04/2025**

| Código | Descrição da Composição | Unid. | Custo Total (R\$) | | | |
|---|---|-------|-------------------|-----|-----------------|-----|
| | | | SEM desoneração | %AS | COM desoneração | %AS |
| 94294 | EXECUÇÃO DE ESCORAS DE CONCRETO PARA CONTENÇÃO DE GUIAS PRÉ-FABRICADAS. AF_01/2024 | M | 9,63 | - | 9,44 | - |
| 94288 | EXECUÇÃO DE SARJETA DE CONCRETO USINADO, MOLDADA IN LOCO EM TRECHO CURVO, 30 CM BASE X 10 CM ALTURA. AF_01/2024 | M | 41,06 | - | 39,65 | - |
| 94282 | EXECUÇÃO DE SARJETA DE CONCRETO USINADO, MOLDADA IN LOCO EM TRECHO CURVO, 30 CM BASE X 15 CM ALTURA. AF_01/2024 | M | 52,16 | - | 50,62 | - |
| 94290 | EXECUÇÃO DE SARJETA DE CONCRETO USINADO, MOLDADA IN LOCO EM TRECHO CURVO, 45 CM BASE X 10 CM ALTURA. AF_01/2024 | M | 51,02 | - | 49,58 | - |
| 94284 | EXECUÇÃO DE SARJETA DE CONCRETO USINADO, MOLDADA IN LOCO EM TRECHO CURVO, 45 CM BASE X 15 CM ALTURA. AF_01/2024 | M | 67,76 | - | 66,11 | - |
| 94292 | EXECUÇÃO DE SARJETA DE CONCRETO USINADO, MOLDADA IN LOCO EM TRECHO CURVO, 60 CM BASE X 10 CM ALTURA. AF_01/2024 | M | 61,52 | - | 60,04 | - |
| 94286 | EXECUÇÃO DE SARJETA DE CONCRETO USINADO, MOLDADA IN LOCO EM TRECHO CURVO, 60 CM BASE X 15 CM ALTURA. AF_01/2024 | M | 85,89 | - | 83,95 | - |
| 94287 | EXECUÇÃO DE SARJETA DE CONCRETO USINADO, MOLDADA IN LOCO EM TRECHO RETO, 30 CM BASE X 10 CM ALTURA. AF_01/2024 | M | 33,77 | - | 32,87 | - |
| 94281 | EXECUÇÃO DE SARJETA DE CONCRETO USINADO, MOLDADA IN LOCO EM TRECHO RETO, 30 CM BASE X 15 CM ALTURA. AF_01/2024 | M | 43,97 | - | 42,99 | - |
| 94289 | EXECUÇÃO DE SARJETA DE CONCRETO USINADO, MOLDADA IN LOCO EM TRECHO RETO, 45 CM BASE X 10 CM ALTURA. AF_01/2024 | M | 43,72 | - | 42,80 | - |
| 94283 | EXECUÇÃO DE SARJETA DE CONCRETO USINADO, MOLDADA IN LOCO EM TRECHO RETO, 45 CM BASE X 15 CM ALTURA. AF_01/2024 | M | 59,55 | - | 58,48 | - |
| 94291 | EXECUÇÃO DE SARJETA DE CONCRETO USINADO, MOLDADA IN LOCO EM TRECHO RETO, 60 CM BASE X 10 CM ALTURA. AF_01/2024 | M | 54,22 | - | 53,25 | - |
| 94285 | EXECUÇÃO DE SARJETA DE CONCRETO USINADO, MOLDADA IN LOCO EM TRECHO RETO, 60 CM BASE X 15 CM ALTURA. AF_01/2024 | M | 77,68 | - | 76,32 | - |
| 94293 | EXECUÇÃO DE SARJETÃO DE CONCRETO USINADO, MOLDADA IN LOCO EM TRECHO RETO, 100 CM BASE X 20 CM ALTURA. AF_01/2024 | M | 172,85 | - | 169,85 | - |
| 94264 | GUIA (MEIO-FIO) CONCRETO, MOLDADA IN LOCO EM TRECHO CURVO COM EXTRUSORA, 13 CM BASE X 22 CM ALTURA. AF_01/2024 | M | 40,80 | 2% | 39,21 | 2% |
| 94266 | GUIA (MEIO-FIO) CONCRETO, MOLDADA IN LOCO EM TRECHO CURVO COM EXTRUSORA, 15 CM BASE X 30 CM ALTURA. AF_01/2024 | M | 53,48 | 2% | 51,77 | 2% |
| 94263 | GUIA (MEIO-FIO) CONCRETO, MOLDADA IN LOCO EM TRECHO RETO COM EXTRUSORA, 13 CM BASE X 22 CM ALTURA. AF_01/2024 | M | 35,80 | 1% | 34,53 | 2% |
| 94265 | GUIA (MEIO-FIO) CONCRETO, MOLDADA IN LOCO EM TRECHO RETO COM EXTRUSORA, 15 CM BASE X 30 CM ALTURA. AF_01/2024 | M | 47,76 | 1% | 46,39 | 1% |
| 94268 | GUIA (MEIO-FIO) E SARJETA CONJUGADOS DE CONCRETO, MOLDADA IN LOCO EM TRECHO CURVO COM EXTRUSORA, 45 CM BASE (15 CM BASE DA GUIA + 30 CM BASE DA SARJETA) X 22 CM ALTURA. AF_01/2024 | M | 64,04 | 2% | 62,19 | 2% |
| 94272 | GUIA (MEIO-FIO) E SARJETA CONJUGADOS DE CONCRETO, MOLDADA IN LOCO EM TRECHO CURVO COM EXTRUSORA, 65 CM BASE (15 CM BASE DA GUIA + 50 CM BASE DA SARJETA) X 26 CM ALTURA. AF_01/2024 | M | 111,68 | 2% | 108,81 | 2% |
| 94267 | GUIA (MEIO-FIO) E SARJETA CONJUGADOS DE CONCRETO, MOLDADA IN LOCO EM TRECHO RETO COM EXTRUSORA, 45 CM BASE (15 CM BASE DA GUIA + 30 CM BASE DA SARJETA) X 22 CM ALTURA. AF_01/2024 | M | 57,71 | 1% | 56,28 | 1% |
| 94269 | GUIA (MEIO-FIO) E SARJETA CONJUGADOS DE CONCRETO, MOLDADA IN LOCO EM TRECHO RETO COM EXTRUSORA, 60 CM BASE (15 CM BASE DA GUIA + 45 CM BASE DA SARJETA) X 26 CM ALTURA. AF_01/2024 | M | 82,12 | 1% | 80,36 | 1% |
| 94271 | GUIA (MEIO-FIO) E SARJETA CONJUGADOS DE CONCRETO, MOLDADA IN LOCO EM TRECHO RETO COM EXTRUSORA, 65 CM BASE (15 CM BASE DA GUIA + 50 CM BASE DA SARJETA) X 26 CM ALTURA. AF_01/2024 | M | 99,96 | 1% | 97,83 | 1% |
| 94270 | GUIA (MEIO-FIO) E SARJETA CONJUGADOS DE CONCRETO, MOLDADA IN LOCO EM TRECHO CURVO COM EXTRUSORA, 60 CM BASE (15 CM BASE DA GUIA + 45 CM BASE DA SARJETA) X 26 CM ALTURA. AF_01/2024 | M | 90,89 | 2% | 88,58 | 2% |
| Grupo Iluminação Predial e Monitoramento (clique para acessar o caderno técnico) | | | | | | |
| 105555 | BLOCO AUTÔNOMO DE ILUMINAÇÃO DE EMERGÊNCIA COM DOIS REFLETORES - FORNECIMENTO E INSTALAÇÃO. AF_09/2024 | UN | - | - | - | - |

RELATÓRIO DE CUSTOS DE COMPOSIÇÕES

Encargos sociais SEM desoneração:

Horista: **110,11%**Mensalista: **70,19%**Mês de Referência: **03/2025**Localidade: **BRASILIA - DF**

Encargos sociais COM desoneração:

Horista: **88,17%**Mensalista: **52,39%**Data de emissão: **11/04/2025**

| Código | Descrição da Composição | Unid. | Custo Total (R\$) | | | |
|--------|--|-------|-------------------|-----|-----------------|-----|
| | | | SEM desoneração | %AS | COM desoneração | %AS |
| 97603 | CÂMERA DE MONITORAMENTO COM ATÉ 25 METROS DE ALCANCE TIPO BULLET - FORNECIMENTO E INSTALAÇÃO. AF_09/2024 | UN | - | - | - | - |
| 97602 | CÂMERA DE MONITORAMENTO COM ATÉ 25 METROS DE ALCANCE TIPO DOME - FORNECIMENTO E INSTALAÇÃO. AF_09/2024 | UN | - | - | - | - |
| 97604 | CÂMERA DE MONITORAMENTO COM MAIS DE 25 METROS DE ALCANCE TIPO BULLET - FORNECIMENTO E INSTALAÇÃO. AF_09/2024 | UN | - | - | - | - |
| 105553 | CÂMERA IP BULLET - FORNECIMENTO E INSTALAÇÃO. AF_09/2024 | UN | - | - | - | - |
| 105552 | CÂMERA IP DOME RESOLUCAO 1MP - FORNECIMENTO E INSTALAÇÃO. AF_09/2024 | UN | - | - | - | - |
| 105550 | CÂMERA IP SPEED DOME - FORNECIMENTO E INSTALAÇÃO. AF_09/2024 | UN | - | - | - | - |
| 105551 | CÂMERA IP WIFI - FORNECIMENTO E INSTALAÇÃO. AF_09/2024 | UN | - | - | - | - |
| 105549 | DRIVER SLIM PARA FITA LED - FORNECIMENTO E INSTALAÇÃO. AF_09/2024 | UN | - | - | - | - |
| 105547 | FITA LED - FORNECIMENTO E INSTALAÇÃO. AF_09/2024 | M | - | - | - | - |
| 97605 | LUMINÁRIA ARANDELA TIPO MEIA LUA, DE SOBREPOR, COM 1 LÂMPADA LED DE 6 W, SEM REATOR - FORNECIMENTO E INSTALAÇÃO. AF_09/2024 | UN | 84,50 | 77% | 83,39 | 78% |
| 97607 | LUMINÁRIA ARANDELA TIPO TARTARUGA, DE SOBREPOR, COM 1 LÂMPADA LED DE 6 W, SEM REATOR - FORNECIMENTO E INSTALAÇÃO. AF_09/2024 | UN | 107,65 | 75% | 105,99 | 76% |
| 97599 | LUMINÁRIA DE EMERGÊNCIA, COM 30 LÂMPADAS LED DE 2 W, SEM REATOR - FORNECIMENTO E INSTALAÇÃO. AF_09/2024 | UN | 18,76 | - | 18,26 | - |
| 105542 | LUMINÁRIA LED DE EMBUTIR - QUADRADA 60X60CM, INCLUSO DRIVER - FORNECIMENTO E INSTALAÇÃO. AF_09/2024 | UN | - | - | - | - |
| 105543 | LUMINÁRIA LED DE SOBREPOR - QUADRADA *60X60*CM, INCLUSO DRIVER - FORNECIMENTO E INSTALAÇÃO. AF_09/2024 | UN | - | - | - | - |
| 105544 | LUMINÁRIA LED DE SOBREPOR HERMÉTICA - *60X15CM*, INCLUSO DRIVER - FORNECIMENTO E INSTALAÇÃO. AF_09/2024 | UN | - | - | - | - |
| 100913 | LUMINÁRIA TIPO CALHA, DE EMBUTIR, COM 1 LÂMPADA TUBULAR LED DE 18 W, SEM REATOR - FORNECIMENTO E INSTALAÇÃO. AF_09/2024 | UN | - | - | - | - |
| 100916 | LUMINÁRIA TIPO CALHA, DE EMBUTIR, COM 2 LÂMPADAS TUBULARES LED DE 18 W, SEM REATOR - FORNECIMENTO E INSTALAÇÃO. AF_09/2024 | UN | - | - | - | - |
| 100918 | LUMINÁRIA TIPO CALHA, DE EMBUTIR, COM 2 LÂMPADAS TUBULARES LED DE 9 W, SEM REATOR - FORNECIMENTO E INSTALAÇÃO. AF_09/2024 | UN | - | - | - | - |
| 100914 | LUMINÁRIA TIPO CALHA, DE EMBUTIR, PARA 1 LÂMPADA TUBULAR LED DE 36 W, SEM LÂMPADA E SEM REATOR - FORNECIMENTO E INSTALAÇÃO. AF_09/2024 | UN | - | - | - | - |
| 100917 | LUMINÁRIA TIPO CALHA, DE EMBUTIR, PARA 2 LÂMPADAS TUBULARES LED DE 36 W, SEM LÂMPADA E SEM REATOR - FORNECIMENTO E INSTALAÇÃO. AF_09/2024 | UN | - | - | - | - |
| 100907 | LUMINÁRIA TIPO CALHA, DE SOBREPOR, COM 1 LÂMPADA TUBULAR LED DE 18 W, SEM REATOR - FORNECIMENTO E INSTALAÇÃO. AF_09/2024 | UN | - | - | - | - |
| 102467 | LUMINÁRIA TIPO CALHA, DE SOBREPOR, COM 1 LÂMPADA TUBULAR LED DE 9 W SEM REATOR - FORNECIMENTO E INSTALAÇÃO. AF_09/2024 | UN | - | - | - | - |
| 100910 | LUMINÁRIA TIPO CALHA, DE SOBREPOR, COM 2 LÂMPADAS TUBULARES LED DE 18 W, SEM REATOR - FORNECIMENTO E INSTALAÇÃO. AF_09/2024 | UN | - | - | - | - |
| 105541 | LUMINÁRIA TIPO CALHA, DE SOBREPOR, COM 2 LÂMPADAS TUBULARES LED DE 9 W SEM REATOR - FORNECIMENTO E INSTALAÇÃO. AF_09/2024 | UN | - | - | - | - |
| 100908 | LUMINÁRIA TIPO CALHA, DE SOBREPOR, PARA 1 LÂMPADA TUBULAR LED DE 36 W, SEM LÂMPADA E SEM REATOR - FORNECIMENTO E INSTALAÇÃO. AF_09/2024 | UN | - | - | - | - |
| 100911 | LUMINÁRIA TIPO CALHA, DE SOBREPOR, PARA 2 LÂMPADAS TUBULARES LED DE 36 W, SEM LÂMPADA E SEM REATOR - FORNECIMENTO E INSTALAÇÃO. AF_09/2024 | UN | - | - | - | - |
| 103782 | LUMINÁRIA TIPO PLAFON CIRCULAR, DE SOBREPOR, COM LED DE 12/13 W - FORNECIMENTO E INSTALAÇÃO. AF_09/2024 | UN | 29,89 | - | 28,49 | - |

RELATÓRIO DE CUSTOS DE COMPOSIÇÕES

Encargos sociais SEM desoneração:

Horista: **110,11%**Mensalista: **70,19%**Mês de Referência: **03/2025**Localidade: **BRASILIA - DF**

Encargos sociais COM desoneração:

Horista: **88,17%**Mensalista: **52,39%**Data de emissão: **11/04/2025**

| Código | Descrição da Composição | Unid. | Custo Total (R\$) | | | |
|---|--|-------|-------------------|-----|-----------------|-----|
| | | | SEM desoneração | %AS | COM desoneração | %AS |
| 103786 | LUMINÁRIA TIPO PLAFON QUADRADA, DE EMBUTIR, COM LED DE 12 W - FORNECIMENTO E INSTALAÇÃO. AF_09/2024 | UN | - | - | - | - |
| 103787 | LUMINÁRIA TIPO PLAFON QUADRADA, DE EMBUTIR, COM LED DE 18 W - FORNECIMENTO E INSTALAÇÃO. AF_09/2024 | UN | - | - | - | - |
| 103788 | LUMINÁRIA TIPO PLAFON QUADRADA, DE EMBUTIR, COM LED DE 24 W - FORNECIMENTO E INSTALAÇÃO. AF_09/2024 | UN | - | - | - | - |
| 103783 | LUMINÁRIA TIPO PLAFON QUADRADA, DE SOBREPOR, COM LED DE 12 W - FORNECIMENTO E INSTALAÇÃO. AF_09/2024 | UN | - | - | - | - |
| 103784 | LUMINÁRIA TIPO PLAFON QUADRADA, DE SOBREPOR, COM LED DE 18 W - FORNECIMENTO E INSTALAÇÃO. AF_09/2024 | UN | - | - | - | - |
| 103785 | LUMINÁRIA TIPO PLAFON QUADRADA, DE SOBREPOR, COM LED DE 24 W - FORNECIMENTO E INSTALAÇÃO. AF_09/2024 | UN | - | - | - | - |
| 105546 | LUMINÁRIA TIPO SPOT, DE EMBUTIR, COM 1 LÂMPADA LED PAR20 - FORNECIMENTO E INSTALAÇÃO. AF_09/2024 | UN | - | - | - | - |
| 105545 | LUMINÁRIA TIPO SPOT, DE SOBREPOR, COM 1 LÂMPADA LED PAR20 - FORNECIMENTO E INSTALAÇÃO. AF_09/2024 | UN | - | - | - | - |
| 97610 | LÂMPADA COMPACTA DE LED 10 W, BASE E27 - FORNECIMENTO E INSTALAÇÃO. AF_09/2024 | UN | 13,65 | - | 13,17 | - |
| 97609 | LÂMPADA COMPACTA DE LED 6 W, BASE E27 - FORNECIMENTO E INSTALAÇÃO. AF_09/2024 | UN | 13,03 | - | 12,55 | - |
| 105554 | LÂMPADA TUBULAR LED 9/10W SEM SOQUETE - FORNECIMENTO E INSTALAÇÃO. AF_09/2024 | UN | 15,73 | - | 15,04 | - |
| 100903 | LÂMPADA TUBULAR LED DE 18/20 W, COM SOQUETE, BASE G13 - FORNECIMENTO E INSTALAÇÃO. AF_09/2024_PS | UN | 29,86 | - | 28,70 | - |
| 100902 | LÂMPADA TUBULAR LED DE 9/10 W, COM SOQUETE, BASE G13 - FORNECIMENTO E INSTALAÇÃO. AF_09/2024_PS | UN | 27,13 | - | 25,97 | - |
| 105548 | PERFIL COM FITA LED - FORNECIMENTO E INSTALAÇÃO. AF_09/2024 | M | - | - | - | - |
| 97595 | SENSOR DE PRESENÇA COM FOTOCÉLULA, FIXAÇÃO EM PAREDE - FORNECIMENTO E INSTALAÇÃO. AF_09/2024 | UN | 103,15 | 76% | 101,34 | 77% |
| 97597 | SENSOR DE PRESENÇA COM FOTOCÉLULA, FIXAÇÃO EM TETO - FORNECIMENTO E INSTALAÇÃO. AF_09/2024 | UN | 72,74 | 75% | 71,41 | 76% |
| 97596 | SENSOR DE PRESENÇA SEM FOTOCÉLULA, FIXAÇÃO EM PAREDE - FORNECIMENTO E INSTALAÇÃO. AF_09/2024 | UN | 73,26 | 66% | 71,45 | 68% |
| 97598 | SENSOR DE PRESENÇA SEM FOTOCÉLULA, FIXAÇÃO EM TETO - FORNECIMENTO E INSTALAÇÃO. AF_09/2024 | UN | 68,92 | 74% | 67,59 | 75% |
| Grupo Impermeabilização, Proteção Mecânica e Tratamento de Junta (clique para acessar o caderno técnico) | | | | | | |
| 98549 | IMPERMEABILIZAÇÃO COM MANTA ASFÁLTICA COLADA COM ASFALTO DERRETIDO, DUAS CAMADAS, E = 3MM E E=4MM. AF_09/2023 | M2 | - | - | - | - |
| 98562 | IMPERMEABILIZAÇÃO DE SUPERFÍCIE COM ARGAMASSA DE CIMENTO E AREIA, COM ADITIVO IMPERMEABILIZANTE, E = 1,5CM. AF_09/2023 | M2 | 54,76 | - | 51,95 | - |
| 98555 | IMPERMEABILIZAÇÃO DE SUPERFÍCIE COM ARGAMASSA POLIMÉRICA / MEMBRANA ACRÍLICA, 3 DEMÃOS. AF_09/2023 | M2 | 35,77 | - | 34,14 | - |
| 98556 | IMPERMEABILIZAÇÃO DE SUPERFÍCIE COM ARGAMASSA POLIMÉRICA / MEMBRANA ACRÍLICA, 4 DEMÃOS, REFORÇADA COM VÉU DE POLIÉSTER (MAV). AF_09/2023 | M2 | 63,21 | - | 60,55 | - |
| 98557 | IMPERMEABILIZAÇÃO DE SUPERFÍCIE COM EMULSÃO ASFÁLTICA, 2 DEMÃOS. AF_09/2023 | M2 | 46,16 | - | 45,00 | - |
| 98548 | IMPERMEABILIZAÇÃO DE SUPERFÍCIE COM MANTA ASFÁLTICA COLADA COM ASFALTO DERRETIDO, UMA CAMADA, E=4MM. AF_09/2023 | M2 | - | - | - | - |
| 98547 | IMPERMEABILIZAÇÃO DE SUPERFÍCIE COM MANTA ASFÁLTICA, DUAS CAMADAS, INCLUSIVE APLICAÇÃO DE PRIMER ASFÁLTICO, E=3MM E E=4MM. AF_09/2023 | M2 | 194,74 | - | 190,74 | - |
| 98546 | IMPERMEABILIZAÇÃO DE SUPERFÍCIE COM MANTA ASFÁLTICA, UMA CAMADA, INCLUSIVE APLICAÇÃO DE PRIMER ASFÁLTICO, E=4MM. AF_09/2023 | M2 | 116,22 | - | 113,70 | - |
| 98552 | IMPERMEABILIZAÇÃO DE SUPERFÍCIE COM MEMBRANA A BASE DE POLIURÉIA, 2 DEMÃOS. AF_09/2023 | M2 | - | - | - | - |
| 98553 | IMPERMEABILIZAÇÃO DE SUPERFÍCIE COM MEMBRANA À BASE DE POLIURETANO, 2 DEMÃOS. AF_09/2023 | M2 | 201,64 | - | 200,30 | - |
| 98554 | IMPERMEABILIZAÇÃO DE SUPERFÍCIE COM MEMBRANA À BASE DE RESINA ACRÍLICA, 3 DEMÃOS. AF_09/2023 | M2 | 53,97 | - | 52,43 | - |
| 98565 | PROTEÇÃO MECÂNICA DE SUPERFÍCIE HORIZONTAL COM ARGAMASSA DE CIMENTO E AREIA, TRAÇO 1:3, E=3CM. AF_09/2023 | M2 | 58,27 | - | 55,79 | - |

RELATÓRIO DE CUSTOS DE COMPOSIÇÕES

Encargos sociais SEM desoneração:

Horista: **110,11%**Mensalista: **70,19%**Mês de Referência: **03/2025**Localidade: **BRASILIA - DF**

Encargos sociais COM desoneração:

Horista: **88,17%**Mensalista: **52,39%**Data de emissão: **11/04/2025**

| Código | Descrição da Composição | Unid. | Custo Total (R\$) | | | |
|--|---|-------|-------------------|-----|-----------------|-----|
| | | | SEM desoneração | %AS | COM desoneração | %AS |
| 98567 | PROTEÇÃO MECÂNICA DE SUPERFÍCIE HORIZONTAL COM ARGAMASSA DE CIMENTO E AREIA, TRAÇO 1:3, E=4CM. AF_09/2023 | M2 | 74,91 | - | 71,64 | - |
| 98569 | PROTEÇÃO MECÂNICA DE SUPERFÍCIE HORIZONTAL COM ARGAMASSA DE CIMENTO E AREIA, TRAÇO 1:3, E=5CM. AF_09/2023 | M2 | 92,46 | - | 88,36 | - |
| 98571 | PROTEÇÃO MECÂNICA DE SUPERFÍCIE HORIZONTAL COM CONCRETO 15 MPA, E=4CM. AF_09/2023 | M2 | 46,05 | - | 44,27 | - |
| 98572 | PROTEÇÃO MECÂNICA DE SUPERFÍCIE HORIZONTAL COM CONCRETO 15 MPA, E=5CM. AF_09/2023 | M2 | 56,61 | - | 54,38 | - |
| 98563 | PROTEÇÃO MECÂNICA DE SUPERFÍCIE HORIZONTAL COM ARGAMASSA DE CIMENTO E AREIA, TRAÇO 1:3, E=2CM. AF_09/2023 | M2 | 40,74 | - | 39,07 | - |
| 98564 | PROTEÇÃO MECÂNICA DE SUPERFÍCIE VERTICAL COM ARGAMASSA DE CIMENTO E AREIA, TRAÇO 1:3, E=2CM. AF_09/2023 | M2 | 54,45 | - | 52,63 | - |
| 98566 | PROTEÇÃO MECÂNICA DE SUPERFÍCIE VERTICAL COM ARGAMASSA DE CIMENTO E AREIA, TRAÇO 1:3, E=3CM. AF_09/2023 | M2 | 71,99 | - | 69,34 | - |
| 98568 | PROTEÇÃO MECÂNICA DE SUPERFÍCIE VERTICAL COM ARGAMASSA DE CIMENTO E AREIA, TRAÇO 1:3, E=4CM. AF_09/2023 | M2 | 88,63 | - | 85,20 | - |
| 98570 | PROTEÇÃO MECÂNICA DE SUPERFÍCIE VERTICAL COM ARGAMASSA DE CIMENTO E AREIA, TRAÇO 1:3, E=5CM. AF_09/2023 | M2 | 106,17 | - | 101,92 | - |
| 98573 | PROTEÇÃO MECÂNICA DE SUPERFÍCIE VERTICAL COM CONCRETO 15 MPA, E=5CM. AF_09/2023 | M2 | 69,70 | - | 67,34 | - |
| 98576 | TRATAMENTO DE JUNTA DE DILATAÇÃO COM MANTA ASFÁLTICA ADERIDA COM MAÇARICO. AF_09/2023 | M | 21,20 | - | 21,12 | - |
| 98575 | TRATAMENTO DE JUNTA DE DILATAÇÃO, COM TARUGO DE POLIETILENO E SELANTE PU, INCLUSO PREENCHIMENTO COM ESPUMA EXPANSIVA PU. AF_09/2023 | M | 79,01 | - | 75,50 | - |
| 98577 | TRATAMENTO DE JUNTA SERRADA, COM TARUGO DE POLIETILENO E SELANTE À BASE DE SILICONE. AF_09/2023 | M | 52,81 | - | 49,73 | - |
| 98558 | TRATAMENTO DE RALO OU PONTO EMERGENTE COM ARGAMASSA POLIMÉRICA / MEMBRANA ACRÍLICA REFORÇADO COM TELA DE POLIÉSTER (MAV). AF_09/2023 | UN | 10,20 | - | 9,83 | - |
| 98550 | TRATAMENTO DE RALO OU PONTO EMERGENTE COM MANTA ASFÁLTICA COLADA COM ASFÁLTO DERRETIDO, E=4MM. AF_09/2023 | M2 | - | - | - | - |
| 98551 | TRATAMENTO DE RODAPÉ COM MANTA ASFÁLTICA COLADA COM ASFÁLTO DERRETIDO, E=4MM. AF_09/2023 | M | - | - | - | - |
| 98559 | TRATAMENTO DE RODAPÉ COM TELA DE POLIÉSTER. AF_09/2023 | M | 4,85 | - | 4,68 | - |
| Grupo Instalações Elétricas - Eletrodutos Embutidos, Cabos, Caixas, Tomadas e Interruptores (clique para acessar o caderno técnico) | | | | | | |
| 91925 | CABO DE COBRE FLEXÍVEL ISOLADO, 1,5 MM ² , ANTI-CHAMA 0,6/1,0 KV, PARA CIRCUITOS TERMINAIS - FORNECIMENTO E INSTALAÇÃO. AF_03/2023 | M | 4,40 | - | 4,31 | - |
| 91924 | CABO DE COBRE FLEXÍVEL ISOLADO, 1,5 MM ² , ANTI-CHAMA 450/750 V, PARA CIRCUITOS TERMINAIS - FORNECIMENTO E INSTALAÇÃO. AF_03/2023 | M | 3,60 | - | 3,51 | - |
| 91933 | CABO DE COBRE FLEXÍVEL ISOLADO, 10 MM ² , ANTI-CHAMA 0,6/1,0 KV, PARA CIRCUITOS TERMINAIS - FORNECIMENTO E INSTALAÇÃO. AF_03/2023 | M | 20,10 | - | 19,79 | - |
| 91932 | CABO DE COBRE FLEXÍVEL ISOLADO, 10 MM ² , ANTI-CHAMA 450/750 V, PARA CIRCUITOS TERMINAIS - FORNECIMENTO E INSTALAÇÃO. AF_03/2023 | M | 20,87 | - | 20,56 | - |
| 91935 | CABO DE COBRE FLEXÍVEL ISOLADO, 16 MM ² , ANTI-CHAMA 0,6/1,0 KV, PARA CIRCUITOS TERMINAIS - FORNECIMENTO E INSTALAÇÃO. AF_03/2023 | M | 31,59 | - | 31,13 | - |
| 91934 | CABO DE COBRE FLEXÍVEL ISOLADO, 16 MM ² , ANTI-CHAMA 450/750 V, PARA CIRCUITOS TERMINAIS - FORNECIMENTO E INSTALAÇÃO. AF_03/2023 | M | 30,11 | - | 29,65 | - |
| 91927 | CABO DE COBRE FLEXÍVEL ISOLADO, 2,5 MM ² , ANTI-CHAMA 0,6/1,0 KV, PARA CIRCUITOS TERMINAIS - FORNECIMENTO E INSTALAÇÃO. AF_03/2023 | M | 5,97 | - | 5,86 | - |
| 91926 | CABO DE COBRE FLEXÍVEL ISOLADO, 2,5 MM ² , ANTI-CHAMA 450/750 V, PARA CIRCUITOS TERMINAIS - FORNECIMENTO E INSTALAÇÃO. AF_03/2023 | M | 5,29 | - | 5,18 | - |
| 91929 | CABO DE COBRE FLEXÍVEL ISOLADO, 4 MM ² , ANTI-CHAMA 0,6/1,0 KV, PARA CIRCUITOS TERMINAIS - FORNECIMENTO E INSTALAÇÃO. AF_03/2023 | M | 8,84 | - | 8,69 | - |

RELATÓRIO DE CUSTOS DE COMPOSIÇÕES

Encargos sociais SEM desoneração:

Horista: **110,11%**Mensalista: **70,19%**Mês de Referência: **03/2025**Localidade: **BRASILIA - DF**

Encargos sociais COM desoneração:

Horista: **88,17%**Mensalista: **52,39%**Data de emissão: **11/04/2025**

| Código | Descrição da Composição | Unid. | Custo Total (R\$) | | | |
|--------|---|-------|-------------------|-----|-----------------|-----|
| | | | SEM desoneração | %AS | COM desoneração | %AS |
| 91928 | CABO DE COBRE FLEXÍVEL ISOLADO, 4 MM², ANTI-CHAMA 450/750 V, PARA CIRCUITOS TERMINAIS - FORNECIMENTO E INSTALAÇÃO. AF_03/2023 | M | 8,24 | - | 8,09 | - |
| 91931 | CABO DE COBRE FLEXÍVEL ISOLADO, 6 MM², ANTI-CHAMA 0,6/1,0 KV, PARA CIRCUITOS TERMINAIS - FORNECIMENTO E INSTALAÇÃO. AF_03/2023 | M | 12,53 | - | 12,33 | - |
| 91930 | CABO DE COBRE FLEXÍVEL ISOLADO, 6 MM², ANTI-CHAMA 450/750 V, PARA CIRCUITOS TERMINAIS - FORNECIMENTO E INSTALAÇÃO. AF_03/2023 | M | 11,56 | - | 11,36 | - |
| 104620 | CAIXA ELÉTRICA 4"X2" AUTOTRAVANTE PARA FURO CIRCULAR ALTA (2,00 M DO PISO), PVC, INSTALADA EM PAREDE - FORNECIMENTO E INSTALAÇÃO. AF_03/2023 | UN | - | - | - | - |
| 104624 | CAIXA ELÉTRICA 4"X2" AUTOTRAVANTE PARA FURO CIRCULAR BAIXA (0,30 M DO PISO), PVC, INSTALADA EM PAREDE - FORNECIMENTO E INSTALAÇÃO. AF_03/2023 | UN | - | - | - | - |
| 104622 | CAIXA ELÉTRICA 4"X2" AUTOTRAVANTE PARA FURO CIRCULAR MÉDIA (1,30 M DO PISO), PVC, INSTALADA EM PAREDE - FORNECIMENTO E INSTALAÇÃO. AF_03/2023 | UN | - | - | - | - |
| 104621 | CAIXA ELÉTRICA 4"X4" AUTOTRAVANTE PARA FURO CIRCULAR ALTA (2,00 M DO PISO), PVC, INSTALADA EM PAREDE - FORNECIMENTO E INSTALAÇÃO. AF_03/2023 | UN | - | - | - | - |
| 104625 | CAIXA ELÉTRICA 4"X4" AUTOTRAVANTE PARA FURO CIRCULAR BAIXA (0,30 M DO PISO), PVC, INSTALADA EM PAREDE - FORNECIMENTO E INSTALAÇÃO. AF_03/2023 | UN | - | - | - | - |
| 104623 | CAIXA ELÉTRICA 4"X4" AUTOTRAVANTE PARA FURO CIRCULAR MÉDIA (1,30 M DO PISO), PVC, INSTALADA EM PAREDE - FORNECIMENTO E INSTALAÇÃO. AF_03/2023 | UN | - | - | - | - |
| 91937 | CAIXA OCTOGONAL 3" X 3", PVC, INSTALADA EM LAJE - FORNECIMENTO E INSTALAÇÃO. AF_03/2023 | UN | 17,47 | - | 16,57 | - |
| 92865 | CAIXA OCTOGONAL 4" X 4", METÁLICA, INSTALADA EM LAJE - FORNECIMENTO E INSTALAÇÃO. AF_03/2023 | UN | 16,09 | - | 15,19 | - |
| 91936 | CAIXA OCTOGONAL 4" X 4", PVC, INSTALADA EM LAJE - FORNECIMENTO E INSTALAÇÃO. AF_03/2023 | UN | 19,64 | - | 18,74 | - |
| 92867 | CAIXA RETANGULAR 4" X 2" ALTA (2,00 M DO PISO), METÁLICA, INSTALADA EM PAREDE - FORNECIMENTO E INSTALAÇÃO. AF_03/2023 | UN | 33,50 | - | 31,26 | - |
| 91939 | CAIXA RETANGULAR 4" X 2" ALTA (2,00 M DO PISO), PVC, INSTALADA EM PAREDE - FORNECIMENTO E INSTALAÇÃO. AF_03/2023 | UN | 34,57 | - | 32,33 | - |
| 92869 | CAIXA RETANGULAR 4" X 2" BAIXA (0,30 M DO PISO), METÁLICA, INSTALADA EM PAREDE - FORNECIMENTO E INSTALAÇÃO. AF_03/2023 | UN | 11,61 | - | 10,92 | - |
| 91941 | CAIXA RETANGULAR 4" X 2" BAIXA (0,30 M DO PISO), PVC, INSTALADA EM PAREDE - FORNECIMENTO E INSTALAÇÃO. AF_03/2023 | UN | 12,68 | - | 11,99 | - |
| 92868 | CAIXA RETANGULAR 4" X 2" MÉDIA (1,30 M DO PISO), METÁLICA, INSTALADA EM PAREDE - FORNECIMENTO E INSTALAÇÃO. AF_03/2023 | UN | 18,81 | - | 17,62 | - |
| 91940 | CAIXA RETANGULAR 4" X 2" MÉDIA (1,30 M DO PISO), PVC, INSTALADA EM PAREDE - FORNECIMENTO E INSTALAÇÃO. AF_03/2023 | UN | 19,88 | - | 18,69 | - |
| 92870 | CAIXA RETANGULAR 4" X 4" ALTA (2,00 M DO PISO), METÁLICA, INSTALADA EM PAREDE - FORNECIMENTO E INSTALAÇÃO. AF_03/2023 | UN | 36,62 | - | 34,33 | - |
| 91942 | CAIXA RETANGULAR 4" X 4" ALTA (2,00 M DO PISO), PVC, INSTALADA EM PAREDE - FORNECIMENTO E INSTALAÇÃO. AF_03/2023 | UN | 38,54 | - | 36,25 | - |
| 92872 | CAIXA RETANGULAR 4" X 4" BAIXA (0,30 M DO PISO), METÁLICA, INSTALADA EM PAREDE - FORNECIMENTO E INSTALAÇÃO. AF_03/2023 | UN | 13,94 | - | 13,25 | - |
| 91944 | CAIXA RETANGULAR 4" X 4" BAIXA (0,30 M DO PISO), PVC, INSTALADA EM PAREDE - FORNECIMENTO E INSTALAÇÃO. AF_03/2023 | UN | 15,86 | - | 15,17 | - |
| 92871 | CAIXA RETANGULAR 4" X 4" MÉDIA (1,30 M DO PISO), METÁLICA, INSTALADA EM PAREDE - FORNECIMENTO E INSTALAÇÃO. AF_03/2023 | UN | 21,42 | - | 20,20 | - |
| 91943 | CAIXA RETANGULAR 4" X 4" MÉDIA (1,30 M DO PISO), PVC, INSTALADA EM PAREDE - FORNECIMENTO E INSTALAÇÃO. AF_03/2023 | UN | 23,34 | - | 22,12 | - |
| 92866 | CAIXA SEXTAVADA 3" X 3", METÁLICA, INSTALADA EM LAJE - FORNECIMENTO E INSTALAÇÃO. AF_03/2023 | UN | 14,19 | - | 13,29 | - |
| 91987 | CAMPAINHA CIGARRA (1 MÓDULO), 10A/250V, INCLUINDO SUPORTE E PLACA - FORNECIMENTO E INSTALAÇÃO. AF_03/2023 | UN | 59,54 | - | 57,55 | - |

RELATÓRIO DE CUSTOS DE COMPOSIÇÕES

Encargos sociais SEM desoneração:

Horista: **110,11%**Mensalista: **70,19%**Mês de Referência: **03/2025**Localidade: **BRASILIA - DF**

Encargos sociais COM desoneração:

Horista: **88,17%**Mensalista: **52,39%**Data de emissão: **11/04/2025**

| Código | Descrição da Composição | Unid. | Custo Total (R\$) | | | |
|--------|--|-------|-------------------|-----|-----------------|-----|
| | | | SEM desoneração | %AS | COM desoneração | %AS |
| 91986 | CAMPAINHA CIGARRA (1 MÓDULO), 10A/250V, SEM SUPORTE E SEM PLACA - FORNECIMENTO E INSTALAÇÃO. AF_03/2023 | UN | 46,12 | - | 44,66 | - |
| 97559 | CURVA 135 GRAUS PARA ELETRODUTO, PVC, ROSCÁVEL, DN 25 MM (3/4"), PARA CIRCUITOS TERMINAIS, INSTALADA EM FORRO - FORNECIMENTO E INSTALAÇÃO. AF_03/2023 | UN | 14,59 | - | 13,75 | - |
| 97562 | CURVA 135 GRAUS PARA ELETRODUTO, PVC, ROSCÁVEL, DN 25 MM (3/4"), PARA CIRCUITOS TERMINAIS, INSTALADA EM LAJE - FORNECIMENTO E INSTALAÇÃO. AF_03/2023 | UN | 12,09 | - | 11,44 | - |
| 97564 | CURVA 135 GRAUS PARA ELETRODUTO, PVC, ROSCÁVEL, DN 25 MM (3/4"), PARA CIRCUITOS TERMINAIS, INSTALADA EM PAREDE - FORNECIMENTO E INSTALAÇÃO. AF_03/2023 | UN | 19,63 | - | 18,44 | - |
| 91889 | CURVA 180 GRAUS PARA ELETRODUTO, PVC, ROSCÁVEL, DN 20 MM (1/2"), PARA CIRCUITOS TERMINAIS, INSTALADA EM FORRO - FORNECIMENTO E INSTALAÇÃO. AF_03/2023 | UN | 13,10 | - | 12,36 | - |
| 91901 | CURVA 180 GRAUS PARA ELETRODUTO, PVC, ROSCÁVEL, DN 20 MM (1/2"), PARA CIRCUITOS TERMINAIS, INSTALADA EM LAJE - FORNECIMENTO E INSTALAÇÃO. AF_03/2023 | UN | 10,60 | - | 10,05 | - |
| 91913 | CURVA 180 GRAUS PARA ELETRODUTO, PVC, ROSCÁVEL, DN 20 MM (1/2"), PARA CIRCUITOS TERMINAIS, INSTALADA EM PAREDE - FORNECIMENTO E INSTALAÇÃO. AF_03/2023 | UN | 18,20 | - | 17,10 | - |
| 91892 | CURVA 180 GRAUS PARA ELETRODUTO, PVC, ROSCÁVEL, DN 25 MM (3/4"), PARA CIRCUITOS TERMINAIS, INSTALADA EM FORRO - FORNECIMENTO E INSTALAÇÃO. AF_03/2023 | UN | 17,10 | - | 16,26 | - |
| 91904 | CURVA 180 GRAUS PARA ELETRODUTO, PVC, ROSCÁVEL, DN 25 MM (3/4"), PARA CIRCUITOS TERMINAIS, INSTALADA EM LAJE - FORNECIMENTO E INSTALAÇÃO. AF_03/2023 | UN | 14,60 | - | 13,95 | - |
| 91916 | CURVA 180 GRAUS PARA ELETRODUTO, PVC, ROSCÁVEL, DN 25 MM (3/4"), PARA CIRCUITOS TERMINAIS, INSTALADA EM PAREDE - FORNECIMENTO E INSTALAÇÃO. AF_03/2023 | UN | 22,14 | - | 20,95 | - |
| 91895 | CURVA 180 GRAUS PARA ELETRODUTO, PVC, ROSCÁVEL, DN 32 MM (1"), PARA CIRCUITOS TERMINAIS, INSTALADA EM FORRO - FORNECIMENTO E INSTALAÇÃO. AF_03/2023 | UN | 20,70 | - | 19,73 | - |
| 91907 | CURVA 180 GRAUS PARA ELETRODUTO, PVC, ROSCÁVEL, DN 32 MM (1"), PARA CIRCUITOS TERMINAIS, INSTALADA EM LAJE - FORNECIMENTO E INSTALAÇÃO. AF_03/2023 | UN | 18,20 | - | 17,41 | - |
| 91919 | CURVA 180 GRAUS PARA ELETRODUTO, PVC, ROSCÁVEL, DN 32 MM (1"), PARA CIRCUITOS TERMINAIS, INSTALADA EM PAREDE - FORNECIMENTO E INSTALAÇÃO. AF_03/2023 | UN | 25,69 | - | 24,36 | - |
| 91898 | CURVA 180 GRAUS PARA ELETRODUTO, PVC, ROSCÁVEL, DN 40 MM (1 1/4"), PARA CIRCUITOS TERMINAIS, INSTALADA EM FORRO - FORNECIMENTO E INSTALAÇÃO. AF_03/2023 | UN | 23,62 | - | 22,49 | - |
| 91910 | CURVA 180 GRAUS PARA ELETRODUTO, PVC, ROSCÁVEL, DN 40 MM (1 1/4"), PARA CIRCUITOS TERMINAIS, INSTALADA EM LAJE - FORNECIMENTO E INSTALAÇÃO. AF_03/2023 | UN | 21,18 | - | 20,23 | - |
| 91922 | CURVA 180 GRAUS PARA ELETRODUTO, PVC, ROSCÁVEL, DN 40 MM (1 1/4"), PARA CIRCUITOS TERMINAIS, INSTALADA EM PAREDE - FORNECIMENTO E INSTALAÇÃO. AF_03/2023 | UN | 28,55 | - | 27,08 | - |
| 91887 | CURVA 90 GRAUS PARA ELETRODUTO, PVC, ROSCÁVEL, DN 20 MM (1/2"), PARA CIRCUITOS TERMINAIS, INSTALADA EM FORRO - FORNECIMENTO E INSTALAÇÃO. AF_03/2023 | UN | 13,44 | - | 12,70 | - |
| 91899 | CURVA 90 GRAUS PARA ELETRODUTO, PVC, ROSCÁVEL, DN 20 MM (1/2"), PARA CIRCUITOS TERMINAIS, INSTALADA EM LAJE - FORNECIMENTO E INSTALAÇÃO. AF_03/2023 | UN | 10,94 | - | 10,39 | - |
| 91911 | CURVA 90 GRAUS PARA ELETRODUTO, PVC, ROSCÁVEL, DN 20 MM (1/2"), PARA CIRCUITOS TERMINAIS, INSTALADA EM PAREDE - FORNECIMENTO E INSTALAÇÃO. AF_03/2023 | UN | 18,54 | - | 17,44 | - |
| 91890 | CURVA 90 GRAUS PARA ELETRODUTO, PVC, ROSCÁVEL, DN 25 MM (3/4"), PARA CIRCUITOS TERMINAIS, INSTALADA EM FORRO - FORNECIMENTO E INSTALAÇÃO. AF_03/2023 | UN | 14,84 | - | 14,00 | - |
| 91902 | CURVA 90 GRAUS PARA ELETRODUTO, PVC, ROSCÁVEL, DN 25 MM (3/4"), PARA CIRCUITOS TERMINAIS, INSTALADA EM LAJE - FORNECIMENTO E INSTALAÇÃO. AF_03/2023 | UN | 12,34 | - | 11,69 | - |
| 91914 | CURVA 90 GRAUS PARA ELETRODUTO, PVC, ROSCÁVEL, DN 25 MM (3/4"), PARA CIRCUITOS TERMINAIS, INSTALADA EM PAREDE - FORNECIMENTO E INSTALAÇÃO. AF_03/2023 | UN | 19,88 | - | 18,69 | - |
| 91893 | CURVA 90 GRAUS PARA ELETRODUTO, PVC, ROSCÁVEL, DN 32 MM (1"), PARA CIRCUITOS TERMINAIS, INSTALADA EM FORRO - FORNECIMENTO E INSTALAÇÃO. AF_03/2023 | UN | 18,40 | - | 17,43 | - |
| 91905 | CURVA 90 GRAUS PARA ELETRODUTO, PVC, ROSCÁVEL, DN 32 MM (1"), PARA CIRCUITOS TERMINAIS, INSTALADA EM LAJE - FORNECIMENTO E INSTALAÇÃO. AF_03/2023 | UN | 15,90 | - | 15,11 | - |

RELATÓRIO DE CUSTOS DE COMPOSIÇÕES

Encargos sociais SEM desoneração:

Horista: **110,11%**Mensalista: **70,19%**Mês de Referência: **03/2025**Localidade: **BRASILIA - DF**

Encargos sociais COM desoneração:

Horista: **88,17%**Mensalista: **52,39%**Data de emissão: **11/04/2025**

| Código | Descrição da Composição | Unid. | Custo Total (R\$) | | | |
|--------|---|-------|-------------------|-----|-----------------|-----|
| | | | SEM desoneração | %AS | COM desoneração | %AS |
| 91917 | CURVA 90 GRAUS PARA ELETRODUTO, PVC, ROSCÁVEL, DN 32 MM (1"), PARA CIRCUITOS TERMINAIS, INSTALADA EM PAREDE - FORNECIMENTO E INSTALAÇÃO. AF_03/2023 | UN | 23,39 | - | 22,06 | - |
| 91896 | CURVA 90 GRAUS PARA ELETRODUTO, PVC, ROSCÁVEL, DN 40 MM (1 1/4"), PARA CIRCUITOS TERMINAIS, INSTALADA EM FORRO - FORNECIMENTO E INSTALAÇÃO. AF_03/2023 | UN | 21,16 | - | 20,03 | - |
| 91908 | CURVA 90 GRAUS PARA ELETRODUTO, PVC, ROSCÁVEL, DN 40 MM (1 1/4"), PARA CIRCUITOS TERMINAIS, INSTALADA EM LAJE - FORNECIMENTO E INSTALAÇÃO. AF_03/2023 | UN | 18,72 | - | 17,77 | - |
| 91920 | CURVA 90 GRAUS PARA ELETRODUTO, PVC, ROSCÁVEL, DN 40 MM (1 1/4"), PARA CIRCUITOS TERMINAIS, INSTALADA EM PAREDE - FORNECIMENTO E INSTALAÇÃO. AF_03/2023 | UN | 26,09 | - | 24,62 | - |
| 91983 | DIMMER ROTATIVO (1 MÓDULO), 220V/600W, INCLUINDO SUPORTE E PLACA - FORNECIMENTO E INSTALAÇÃO. AF_03/2023 | UN | 133,11 | - | 131,64 | - |
| 91982 | DIMMER ROTATIVO (1 MÓDULO), 220V/600W, SEM SUPORTE E SEM PLACA - FORNECIMENTO E INSTALAÇÃO. AF_03/2023 | UN | 119,69 | - | 118,75 | - |
| 91833 | ELETRODUTO FLEXÍVEL CORRUGADO REFORÇADO, PVC, DN 20 MM (1/2"), PARA CIRCUITOS TERMINAIS, INSTALADO EM FORRO - FORNECIMENTO E INSTALAÇÃO. AF_03/2023 | M | 19,37 | - | 18,47 | - |
| 91843 | ELETRODUTO FLEXÍVEL CORRUGADO REFORÇADO, PVC, DN 20 MM (1/2"), PARA CIRCUITOS TERMINAIS, INSTALADO EM LAJE - FORNECIMENTO E INSTALAÇÃO. AF_03/2023 | M | 7,50 | - | 7,26 | - |
| 91853 | ELETRODUTO FLEXÍVEL CORRUGADO REFORÇADO, PVC, DN 20 MM (1/2"), PARA CIRCUITOS TERMINAIS, INSTALADO EM PAREDE - FORNECIMENTO E INSTALAÇÃO. AF_03/2023 | M | 10,76 | - | 10,25 | - |
| 91835 | ELETRODUTO FLEXÍVEL CORRUGADO REFORÇADO, PVC, DN 25 MM (3/4"), PARA CIRCUITOS TERMINAIS, INSTALADO EM FORRO - FORNECIMENTO E INSTALAÇÃO. AF_03/2023 | M | 21,41 | - | 20,48 | - |
| 91845 | ELETRODUTO FLEXÍVEL CORRUGADO REFORÇADO, PVC, DN 25 MM (3/4"), PARA CIRCUITOS TERMINAIS, INSTALADO EM LAJE - FORNECIMENTO E INSTALAÇÃO. AF_03/2023 | M | 9,50 | - | 9,21 | - |
| 91855 | ELETRODUTO FLEXÍVEL CORRUGADO REFORÇADO, PVC, DN 25 MM (3/4"), PARA CIRCUITOS TERMINAIS, INSTALADO EM PAREDE - FORNECIMENTO E INSTALAÇÃO. AF_03/2023 | M | 12,64 | - | 12,09 | - |
| 91837 | ELETRODUTO FLEXÍVEL CORRUGADO REFORÇADO, PVC, DN 32 MM (1"), PARA CIRCUITOS TERMINAIS, INSTALADO EM FORRO - FORNECIMENTO E INSTALAÇÃO. AF_03/2023 | M | 27,25 | - | 26,26 | - |
| 91847 | ELETRODUTO FLEXÍVEL CORRUGADO REFORÇADO, PVC, DN 32 MM (1"), PARA CIRCUITOS TERMINAIS, INSTALADO EM LAJE - FORNECIMENTO E INSTALAÇÃO. AF_03/2023 | M | 15,39 | - | 15,04 | - |
| 91857 | ELETRODUTO FLEXÍVEL CORRUGADO REFORÇADO, PVC, DN 32 MM (1"), PARA CIRCUITOS TERMINAIS, INSTALADO EM PAREDE - FORNECIMENTO E INSTALAÇÃO. AF_03/2023 | M | 18,14 | - | 17,54 | - |
| 91838 | ELETRODUTO FLEXÍVEL CORRUGADO, PEAD, DN 32 MM (1"), PARA CIRCUITOS TERMINAIS, INSTALADO EM FORRO - FORNECIMENTO E INSTALAÇÃO. AF_03/2023 | M | - | - | - | - |
| 91848 | ELETRODUTO FLEXÍVEL CORRUGADO, PEAD, DN 32 MM (1"), PARA CIRCUITOS TERMINAIS, INSTALADO EM LAJE - FORNECIMENTO E INSTALAÇÃO. AF_03/2023 | M | - | - | - | - |
| 91858 | ELETRODUTO FLEXÍVEL CORRUGADO, PEAD, DN 32 MM (1"), PARA CIRCUITOS TERMINAIS, INSTALADO EM PAREDE - FORNECIMENTO E INSTALAÇÃO. AF_03/2023 | M | - | - | - | - |
| 91840 | ELETRODUTO FLEXÍVEL CORRUGADO, PEAD, DN 40 MM (1 1/4"), PARA CIRCUITOS TERMINAIS, INSTALADO EM FORRO - FORNECIMENTO E INSTALAÇÃO. AF_03/2023 | M | 22,24 | - | 21,18 | - |
| 91850 | ELETRODUTO FLEXÍVEL CORRUGADO, PEAD, DN 40 MM (1 1/4"), PARA CIRCUITOS TERMINAIS, INSTALADO EM LAJE - FORNECIMENTO E INSTALAÇÃO. AF_03/2023 | M | 10,33 | - | 9,92 | - |
| 91860 | ELETRODUTO FLEXÍVEL CORRUGADO, PEAD, DN 40 MM (1 1/4"), PARA CIRCUITOS TERMINAIS, INSTALADO EM PAREDE - FORNECIMENTO E INSTALAÇÃO. AF_03/2023 | M | 13,53 | - | 12,86 | - |
| 91831 | ELETRODUTO FLEXÍVEL CORRUGADO, PVC, DN 20 MM (1/2"), PARA CIRCUITOS TERMINAIS, INSTALADO EM FORRO - FORNECIMENTO E INSTALAÇÃO. AF_03/2023 | M | 18,64 | - | 17,74 | - |
| 91852 | ELETRODUTO FLEXÍVEL CORRUGADO, PVC, DN 20 MM (1/2"), PARA CIRCUITOS TERMINAIS, INSTALADO EM PAREDE - FORNECIMENTO E INSTALAÇÃO. AF_03/2023 | M | 10,08 | - | 9,57 | - |
| 91834 | ELETRODUTO FLEXÍVEL CORRUGADO, PVC, DN 25 MM (3/4"), PARA CIRCUITOS TERMINAIS, INSTALADO EM FORRO - FORNECIMENTO E INSTALAÇÃO. AF_03/2023 | M | 19,53 | - | 18,60 | - |

RELATÓRIO DE CUSTOS DE COMPOSIÇÕES

Encargos sociais SEM desoneração:

Horista: **110,11%**Mensalista: **70,19%**Mês de Referência: **03/2025**Localidade: **BRASILIA - DF**

Encargos sociais COM desoneração:

Horista: **88,17%**Mensalista: **52,39%**Data de emissão: **11/04/2025**

| Código | Descrição da Composição | Unid. | Custo Total (R\$) | | | |
|--------|--|-------|-------------------|-----|-----------------|-----|
| | | | SEM desoneração | %AS | COM desoneração | %AS |
| 91854 | ELETRODUTO FLEXÍVEL CORRUGADO, PVC, DN 25 MM (3/4"), PARA CIRCUITOS TERMINAIS, INSTALADO EM PAREDE - FORNECIMENTO E INSTALAÇÃO. AF_03/2023 | M | 10,90 | - | 10,35 | - |
| 91836 | ELETRODUTO FLEXÍVEL CORRUGADO, PVC, DN 32 MM (1"), PARA CIRCUITOS TERMINAIS, INSTALADO EM FORRO - FORNECIMENTO E INSTALAÇÃO. AF_03/2023 | M | 22,88 | - | 21,89 | - |
| 91856 | ELETRODUTO FLEXÍVEL CORRUGADO, PVC, DN 32 MM (1"), PARA CIRCUITOS TERMINAIS, INSTALADO EM PAREDE - FORNECIMENTO E INSTALAÇÃO. AF_03/2023 | M | 14,10 | - | 13,50 | - |
| 91839 | ELETRODUTO FLEXÍVEL LISO, PEAD, DN 32 MM (1"), PARA CIRCUITOS TERMINAIS, INSTALADO EM FORRO - FORNECIMENTO E INSTALAÇÃO. AF_03/2023 | M | 19,70 | - | 18,71 | - |
| 91849 | ELETRODUTO FLEXÍVEL LISO, PEAD, DN 32 MM (1"), PARA CIRCUITOS TERMINAIS, INSTALADO EM LAJE - FORNECIMENTO E INSTALAÇÃO. AF_03/2023 | M | 7,84 | - | 7,49 | - |
| 91859 | ELETRODUTO FLEXÍVEL LISO, PEAD, DN 32 MM (1"), PARA CIRCUITOS TERMINAIS, INSTALADO EM PAREDE - FORNECIMENTO E INSTALAÇÃO. AF_03/2023 | M | 11,16 | - | 10,56 | - |
| 91841 | ELETRODUTO FLEXÍVEL LISO, PEAD, DN 40 MM (1 1/4"), PARA CIRCUITOS TERMINAIS, INSTALADO EM FORRO - FORNECIMENTO E INSTALAÇÃO. AF_03/2023 | M | 21,56 | - | 20,50 | - |
| 91851 | ELETRODUTO FLEXÍVEL LISO, PEAD, DN 40 MM (1 1/4"), PARA CIRCUITOS TERMINAIS, INSTALADO EM LAJE - FORNECIMENTO E INSTALAÇÃO. AF_03/2023 | M | 9,65 | - | 9,24 | - |
| 91861 | ELETRODUTO FLEXÍVEL LISO, PEAD, DN 40 MM (1 1/4"), PARA CIRCUITOS TERMINAIS, INSTALADO EM PAREDE - FORNECIMENTO E INSTALAÇÃO. AF_03/2023 | M | 12,90 | - | 12,23 | - |
| 91862 | ELETRODUTO RÍGIDO ROSCÁVEL, PVC, DN 20 MM (1/2"), PARA CIRCUITOS TERMINAIS, INSTALADO EM FORRO - FORNECIMENTO E INSTALAÇÃO. AF_03/2023 | M | 11,00 | - | 10,58 | - |
| 91866 | ELETRODUTO RÍGIDO ROSCÁVEL, PVC, DN 20 MM (1/2"), PARA CIRCUITOS TERMINAIS, INSTALADO EM LAJE - FORNECIMENTO E INSTALAÇÃO. AF_03/2023 | M | 9,60 | - | 9,27 | - |
| 91870 | ELETRODUTO RÍGIDO ROSCÁVEL, PVC, DN 20 MM (1/2"), PARA CIRCUITOS TERMINAIS, INSTALADO EM PAREDE - FORNECIMENTO E INSTALAÇÃO. AF_03/2023 | M | 14,29 | - | 13,63 | - |
| 91863 | ELETRODUTO RÍGIDO ROSCÁVEL, PVC, DN 25 MM (3/4"), PARA CIRCUITOS TERMINAIS, INSTALADO EM FORRO - FORNECIMENTO E INSTALAÇÃO. AF_03/2023 | M | 13,03 | - | 12,55 | - |
| 91867 | ELETRODUTO RÍGIDO ROSCÁVEL, PVC, DN 25 MM (3/4"), PARA CIRCUITOS TERMINAIS, INSTALADO EM LAJE - FORNECIMENTO E INSTALAÇÃO. AF_03/2023 | M | 11,65 | - | 11,26 | - |
| 91871 | ELETRODUTO RÍGIDO ROSCÁVEL, PVC, DN 25 MM (3/4"), PARA CIRCUITOS TERMINAIS, INSTALADO EM PAREDE - FORNECIMENTO E INSTALAÇÃO. AF_03/2023 | M | 16,32 | - | 15,61 | - |
| 91864 | ELETRODUTO RÍGIDO ROSCÁVEL, PVC, DN 32 MM (1"), PARA CIRCUITOS TERMINAIS, INSTALADO EM FORRO - FORNECIMENTO E INSTALAÇÃO. AF_03/2023 | M | 17,70 | - | 17,14 | - |
| 91868 | ELETRODUTO RÍGIDO ROSCÁVEL, PVC, DN 32 MM (1"), PARA CIRCUITOS TERMINAIS, INSTALADO EM LAJE - FORNECIMENTO E INSTALAÇÃO. AF_03/2023 | M | 16,32 | - | 15,86 | - |
| 91872 | ELETRODUTO RÍGIDO ROSCÁVEL, PVC, DN 32 MM (1"), PARA CIRCUITOS TERMINAIS, INSTALADO EM PAREDE - FORNECIMENTO E INSTALAÇÃO. AF_03/2023 | M | 20,99 | - | 20,20 | - |
| 91865 | ELETRODUTO RÍGIDO ROSCÁVEL, PVC, DN 40 MM (1 1/4"), PARA CIRCUITOS TERMINAIS, INSTALADO EM FORRO - FORNECIMENTO E INSTALAÇÃO. AF_03/2023 | M | 22,26 | - | 21,61 | - |
| 91869 | ELETRODUTO RÍGIDO ROSCÁVEL, PVC, DN 40 MM (1 1/4"), PARA CIRCUITOS TERMINAIS, INSTALADO EM LAJE - FORNECIMENTO E INSTALAÇÃO. AF_03/2023 | M | 20,83 | - | 20,28 | - |
| 91873 | ELETRODUTO RÍGIDO ROSCÁVEL, PVC, DN 40 MM (1 1/4"), PARA CIRCUITOS TERMINAIS, INSTALADO EM PAREDE - FORNECIMENTO E INSTALAÇÃO. AF_03/2023 | M | 25,49 | - | 24,61 | - |
| 91981 | INTERRUPTOR BIPOLAR (1 MÓDULO), 10A/250V, INCLUINDO SUPORTE E PLACA - FORNECIMENTO E INSTALAÇÃO. AF_03/2023 | UN | 61,02 | - | 58,86 | - |
| 91980 | INTERRUPTOR BIPOLAR (1 MÓDULO), 10A/250V, SEM SUPORTE E SEM PLACA - FORNECIMENTO E INSTALAÇÃO. AF_03/2023 | UN | 47,60 | - | 45,97 | - |
| 91979 | INTERRUPTOR INTERMEDIÁRIO (1 MÓDULO), 10A/250V, INCLUINDO SUPORTE E PLACA - FORNECIMENTO E INSTALAÇÃO. AF_03/2023 | UN | 62,70 | - | 60,54 | - |

RELATÓRIO DE CUSTOS DE COMPOSIÇÕES

Encargos sociais SEM desoneração:

Horista: **110,11%**Mensalista: **70,19%**Mês de Referência: **03/2025**Localidade: **BRASILIA - DF**

Encargos sociais COM desoneração:

Horista: **88,17%**Mensalista: **52,39%**Data de emissão: **11/04/2025**

| Código | Descrição da Composição | Unid. | Custo Total (R\$) | | | |
|--------|--|-------|-------------------|-----|-----------------|-----|
| | | | SEM desoneração | %AS | COM desoneração | %AS |
| 91978 | INTERRUPTOR INTERMEDIÁRIO (1 MÓDULO), 10A/250V, SEM SUPORTE E SEM PLACA - FORNECIMENTO E INSTALAÇÃO. AF_03/2023 | UN | 49,28 | - | 47,65 | - |
| 92029 | INTERRUPTOR PARALELO (1 MÓDULO) COM 1 TOMADA DE EMBUTIR 2P+T 10 A, INCLUINDO SUPORTE E PLACA - FORNECIMENTO E INSTALAÇÃO. AF_03/2023 | UN | 69,22 | - | 66,38 | - |
| 92028 | INTERRUPTOR PARALELO (1 MÓDULO) COM 1 TOMADA DE EMBUTIR 2P+T 10 A, SEM SUPORTE E SEM PLACA - FORNECIMENTO E INSTALAÇÃO. AF_03/2023 | UN | 55,80 | - | 53,49 | - |
| 92031 | INTERRUPTOR PARALELO (1 MÓDULO) COM 2 TOMADAS DE EMBUTIR 2P+T 10 A, INCLUINDO SUPORTE E PLACA - FORNECIMENTO E INSTALAÇÃO. AF_03/2023 | UN | 94,52 | - | 90,65 | - |
| 92030 | INTERRUPTOR PARALELO (1 MÓDULO) COM 2 TOMADAS DE EMBUTIR 2P+T 10 A, SEM SUPORTE E SEM PLACA - FORNECIMENTO E INSTALAÇÃO. AF_03/2023 | UN | 81,10 | - | 77,76 | - |
| 91955 | INTERRUPTOR PARALELO (1 MÓDULO), 10A/250V, INCLUINDO SUPORTE E PLACA - FORNECIMENTO E INSTALAÇÃO. AF_03/2023 | UN | 43,86 | - | 42,05 | - |
| 91954 | INTERRUPTOR PARALELO (1 MÓDULO), 10A/250V, SEM SUPORTE E SEM PLACA - FORNECIMENTO E INSTALAÇÃO. AF_03/2023 | UN | 30,44 | - | 29,16 | - |
| 92033 | INTERRUPTOR PARALELO (2 MÓDULOS) COM 1 TOMADA DE EMBUTIR 2P+T 10 A, INCLUINDO SUPORTE E PLACA - FORNECIMENTO E INSTALAÇÃO. AF_03/2023 | UN | 96,10 | - | 92,23 | - |
| 92032 | INTERRUPTOR PARALELO (2 MÓDULOS) COM 1 TOMADA DE EMBUTIR 2P+T 10 A, SEM SUPORTE E SEM PLACA - FORNECIMENTO E INSTALAÇÃO. AF_03/2023 | UN | 82,68 | - | 79,34 | - |
| 91961 | INTERRUPTOR PARALELO (2 MÓDULOS), 10A/250V, INCLUINDO SUPORTE E PLACA - FORNECIMENTO E INSTALAÇÃO. AF_03/2023 | UN | 70,80 | - | 67,96 | - |
| 91960 | INTERRUPTOR PARALELO (2 MÓDULOS), 10A/250V, SEM SUPORTE E SEM PLACA - FORNECIMENTO E INSTALAÇÃO. AF_03/2023 | UN | 57,38 | - | 55,07 | - |
| 91969 | INTERRUPTOR PARALELO (3 MÓDULOS), 10A/250V, INCLUINDO SUPORTE E PLACA - FORNECIMENTO E INSTALAÇÃO. AF_03/2023 | UN | 97,68 | - | 93,81 | - |
| 91968 | INTERRUPTOR PARALELO (3 MÓDULOS), 10A/250V, SEM SUPORTE E SEM PLACA - FORNECIMENTO E INSTALAÇÃO. AF_03/2023 | UN | 84,26 | - | 80,92 | - |
| 91985 | INTERRUPTOR PULSADOR CAMPAINHA (1 MÓDULO), 10A/250V, INCLUINDO SUPORTE E PLACA - FORNECIMENTO E INSTALAÇÃO. AF_03/2023 | UN | 34,59 | - | 33,12 | - |
| 91984 | INTERRUPTOR PULSADOR CAMPAINHA (1 MÓDULO), 10A/250V, SEM SUPORTE E SEM PLACA - FORNECIMENTO E INSTALAÇÃO. AF_03/2023 | UN | 21,17 | - | 20,23 | - |
| 91989 | INTERRUPTOR PULSADOR MINUTERIA (1 MÓDULO), 10A/250V, INCLUINDO SUPORTE E PLACA - FORNECIMENTO E INSTALAÇÃO. AF_03/2023 | UN | 40,23 | - | 38,76 | - |
| 91988 | INTERRUPTOR PULSADOR MINUTERIA (1 MÓDULO), 10A/250V, SEM SUPORTE E SEM PLACA - FORNECIMENTO E INSTALAÇÃO. AF_03/2023 | UN | 26,81 | - | 25,87 | - |
| 92023 | INTERRUPTOR SIMPLES (1 MÓDULO) COM 1 TOMADA DE EMBUTIR 2P+T 10 A, INCLUINDO SUPORTE E PLACA - FORNECIMENTO E INSTALAÇÃO. AF_03/2023 | UN | 61,44 | - | 58,95 | - |
| 92022 | INTERRUPTOR SIMPLES (1 MÓDULO) COM 1 TOMADA DE EMBUTIR 2P+T 10 A, SEM SUPORTE E SEM PLACA - FORNECIMENTO E INSTALAÇÃO. AF_03/2023 | UN | 48,02 | - | 46,06 | - |
| 92025 | INTERRUPTOR SIMPLES (1 MÓDULO) COM 2 TOMADAS DE EMBUTIR 2P+T 10 A, INCLUINDO SUPORTE E PLACA - FORNECIMENTO E INSTALAÇÃO. AF_03/2023 | UN | 86,79 | - | 83,27 | - |
| 92024 | INTERRUPTOR SIMPLES (1 MÓDULO) COM 2 TOMADAS DE EMBUTIR 2P+T 10 A, SEM SUPORTE E SEM PLACA - FORNECIMENTO E INSTALAÇÃO. AF_03/2023 | UN | 73,37 | - | 70,38 | - |
| 91957 | INTERRUPTOR SIMPLES (1 MÓDULO) COM INTERRUPTOR PARALELO (1 MÓDULO), 10A/250V, INCLUINDO SUPORTE E PLACA - FORNECIMENTO E INSTALAÇÃO. AF_03/2023 | UN | 63,02 | - | 60,53 | - |
| 91956 | INTERRUPTOR SIMPLES (1 MÓDULO) COM INTERRUPTOR PARALELO (1 MÓDULO), 10A/250V, SEM SUPORTE E SEM PLACA - FORNECIMENTO E INSTALAÇÃO. AF_03/2023 | UN | 49,60 | - | 47,64 | - |
| 91963 | INTERRUPTOR SIMPLES (1 MÓDULO) COM INTERRUPTOR PARALELO (2 MÓDULOS), 10A/250V, INCLUINDO SUPORTE E PLACA - FORNECIMENTO E INSTALAÇÃO. AF_03/2023 | UN | 89,95 | - | 86,43 | - |

RELATÓRIO DE CUSTOS DE COMPOSIÇÕES

Encargos sociais SEM desoneração:

Horista: **110,11%**Mensalista: **70,19%**Mês de Referência: **03/2025**Localidade: **BRASILIA - DF**

Encargos sociais COM desoneração:

Horista: **88,17%**Mensalista: **52,39%**Data de emissão: **11/04/2025**

| Código | Descrição da Composição | Unid. | Custo Total (R\$) | | | |
|--------|--|-------|-------------------|-----|-----------------|-----|
| | | | SEM desoneração | %AS | COM desoneração | %AS |
| 91962 | INTERRUPTOR SIMPLES (1 MÓDULO) COM INTERRUPTOR PARALELO (2 MÓDULOS), 10A/250V, SEM SUPORTE E SEM PLACA - FORNECIMENTO E INSTALAÇÃO. AF_03/2023 | UN | 76,53 | - | 73,54 | - |
| 91953 | INTERRUPTOR SIMPLES (1 MÓDULO), 10A/250V, INCLUINDO SUPORTE E PLACA - FORNECIMENTO E INSTALAÇÃO. AF_03/2023 | UN | 36,14 | - | 34,67 | - |
| 91952 | INTERRUPTOR SIMPLES (1 MÓDULO), 10A/250V, SEM SUPORTE E SEM PLACA - FORNECIMENTO E INSTALAÇÃO. AF_03/2023 | UN | 22,72 | - | 21,78 | - |
| 92035 | INTERRUPTOR SIMPLES (1 MÓDULO), INTERRUPTOR PARALELO (1 MÓDULO) E 1 TOMADA DE EMBUTIR 2P+T 10 A, INCLUINDO SUPORTE E PLACA - FORNECIMENTO E INSTALAÇÃO. AF_03/2023 | UN | 88,37 | - | 84,85 | - |
| 92034 | INTERRUPTOR SIMPLES (1 MÓDULO), INTERRUPTOR PARALELO (1 MÓDULO) E 1 TOMADA DE EMBUTIR 2P+T 10 A, SEM SUPORTE E SEM PLACA - FORNECIMENTO E INSTALAÇÃO. AF_03/2023 | UN | 74,95 | - | 71,96 | - |
| 92027 | INTERRUPTOR SIMPLES (2 MÓDULOS) COM 1 TOMADA DE EMBUTIR 2P+T 10 A, INCLUINDO SUPORTE E PLACA - FORNECIMENTO E INSTALAÇÃO. AF_03/2023 | UN | 80,65 | - | 77,48 | - |
| 92026 | INTERRUPTOR SIMPLES (2 MÓDULOS) COM 1 TOMADA DE EMBUTIR 2P+T 10 A, SEM SUPORTE E SEM PLACA - FORNECIMENTO E INSTALAÇÃO. AF_03/2023 | UN | 67,23 | - | 64,59 | - |
| 91965 | INTERRUPTOR SIMPLES (2 MÓDULOS) COM INTERRUPTOR PARALELO (1 MÓDULO), 10A/250V, INCLUINDO SUPORTE E PLACA - FORNECIMENTO E INSTALAÇÃO. AF_03/2023 | UN | 82,23 | - | 79,06 | - |
| 91964 | INTERRUPTOR SIMPLES (2 MÓDULOS) COM INTERRUPTOR PARALELO (1 MÓDULO), 10A/250V, SEM SUPORTE E SEM PLACA - FORNECIMENTO E INSTALAÇÃO. AF_03/2023 | UN | 68,81 | - | 66,17 | - |
| 91973 | INTERRUPTOR SIMPLES (2 MÓDULOS) COM INTERRUPTOR PARALELO (2 MÓDULOS), 10A/250V, INCLUINDO SUPORTE E PLACA - FORNECIMENTO E INSTALAÇÃO. AF_03/2023 | UN | 116,38 | - | 112,07 | - |
| 91972 | INTERRUPTOR SIMPLES (2 MÓDULOS) COM INTERRUPTOR PARALELO (2 MÓDULOS), 10A/250V, SEM SUPORTE E SEM PLACA - FORNECIMENTO E INSTALAÇÃO. AF_03/2023 | UN | 96,20 | - | 92,49 | - |
| 91959 | INTERRUPTOR SIMPLES (2 MÓDULOS), 10A/250V, INCLUINDO SUPORTE E PLACA - FORNECIMENTO E INSTALAÇÃO. AF_03/2023 | UN | 55,36 | - | 53,20 | - |
| 91958 | INTERRUPTOR SIMPLES (2 MÓDULOS), 10A/250V, SEM SUPORTE E SEM PLACA - FORNECIMENTO E INSTALAÇÃO. AF_03/2023 | UN | 41,94 | - | 40,31 | - |
| 91971 | INTERRUPTOR SIMPLES (3 MÓDULOS) COM INTERRUPTOR PARALELO (1 MÓDULO), 10A/250V, INCLUINDO SUPORTE E PLACA - FORNECIMENTO E INSTALAÇÃO. AF_03/2023 | UN | 108,60 | - | 104,64 | - |
| 91970 | INTERRUPTOR SIMPLES (3 MÓDULOS) COM INTERRUPTOR PARALELO (1 MÓDULO), 10A/250V, SEM SUPORTE E SEM PLACA - FORNECIMENTO E INSTALAÇÃO. AF_03/2023 | UN | 88,42 | - | 85,06 | - |
| 91967 | INTERRUPTOR SIMPLES (3 MÓDULOS), 10A/250V, INCLUINDO SUPORTE E PLACA - FORNECIMENTO E INSTALAÇÃO. AF_03/2023 | UN | 74,57 | - | 71,73 | - |
| 91966 | INTERRUPTOR SIMPLES (3 MÓDULOS), 10A/250V, SEM SUPORTE E SEM PLACA - FORNECIMENTO E INSTALAÇÃO. AF_03/2023 | UN | 61,15 | - | 58,84 | - |
| 91975 | INTERRUPTOR SIMPLES (4 MÓDULOS), 10A/250V, INCLUINDO SUPORTE E PLACA - FORNECIMENTO E INSTALAÇÃO. AF_03/2023 | UN | 100,88 | - | 97,26 | - |
| 91974 | INTERRUPTOR SIMPLES (4 MÓDULOS), 10A/250V, SEM SUPORTE E SEM PLACA - FORNECIMENTO E INSTALAÇÃO. AF_03/2023 | UN | 80,70 | - | 77,68 | - |
| 91977 | INTERRUPTOR SIMPLES (6 MÓDULOS), 10A/250V, INCLUINDO SUPORTE E PLACA - FORNECIMENTO E INSTALAÇÃO. AF_03/2023 | UN | 139,36 | - | 134,37 | - |
| 91976 | INTERRUPTOR SIMPLES (6 MÓDULOS), 10A/250V, SEM SUPORTE E SEM PLACA - FORNECIMENTO E INSTALAÇÃO. AF_03/2023 | UN | 119,18 | - | 114,79 | - |
| 91874 | LUVA PARA ELETRODUTO, PVC, ROSCÁVEL, DN 20 MM (1/2"), PARA CIRCUITOS TERMINAIS, INSTALADA EM FORRO - FORNECIMENTO E INSTALAÇÃO. AF_03/2023 | UN | 7,78 | - | 7,30 | - |
| 91878 | LUVA PARA ELETRODUTO, PVC, ROSCÁVEL, DN 20 MM (1/2"), PARA CIRCUITOS TERMINAIS, INSTALADA EM LAJE - FORNECIMENTO E INSTALAÇÃO. AF_03/2023 | UN | 6,14 | - | 5,77 | - |
| 91882 | LUVA PARA ELETRODUTO, PVC, ROSCÁVEL, DN 20 MM (1/2"), PARA CIRCUITOS TERMINAIS, INSTALADA EM PAREDE - FORNECIMENTO E INSTALAÇÃO. AF_03/2023 | UN | 11,19 | - | 10,46 | - |

RELATÓRIO DE CUSTOS DE COMPOSIÇÕES

Encargos sociais SEM desoneração:

Horista: **110,11%**Mensalista: **70,19%**Mês de Referência: **03/2025**Localidade: **BRASILIA - DF**

Encargos sociais COM desoneração:

Horista: **88,17%**Mensalista: **52,39%**Data de emissão: **11/04/2025**

| Código | Descrição da Composição | Unid. | Custo Total (R\$) | | | |
|--------|---|-------|-------------------|-----|-----------------|-----|
| | | | SEM desoneração | %AS | COM desoneração | %AS |
| 91875 | LUVA PARA ELETRODUTO, PVC, ROSCÁVEL, DN 25 MM (3/4"), PARA CIRCUITOS TERMINAIS, INSTALADA EM FORRO - FORNECIMENTO E INSTALAÇÃO. AF_03/2023 | UN | 9,13 | - | 8,58 | - |
| 91879 | LUVA PARA ELETRODUTO, PVC, ROSCÁVEL, DN 25 MM (3/4"), PARA CIRCUITOS TERMINAIS, INSTALADA EM LAJE - FORNECIMENTO E INSTALAÇÃO. AF_03/2023 | UN | 7,49 | - | 7,05 | - |
| 91884 | LUVA PARA ELETRODUTO, PVC, ROSCÁVEL, DN 25 MM (3/4"), PARA CIRCUITOS TERMINAIS, INSTALADA EM PAREDE - FORNECIMENTO E INSTALAÇÃO. AF_03/2023 | UN | 12,53 | - | 11,74 | - |
| 91876 | LUVA PARA ELETRODUTO, PVC, ROSCÁVEL, DN 32 MM (1"), PARA CIRCUITOS TERMINAIS, INSTALADA EM FORRO - FORNECIMENTO E INSTALAÇÃO. AF_03/2023 | UN | 10,98 | - | 10,33 | - |
| 91880 | LUVA PARA ELETRODUTO, PVC, ROSCÁVEL, DN 32 MM (1"), PARA CIRCUITOS TERMINAIS, INSTALADA EM LAJE - FORNECIMENTO E INSTALAÇÃO. AF_03/2023 | UN | 9,33 | - | 8,80 | - |
| 91885 | LUVA PARA ELETRODUTO, PVC, ROSCÁVEL, DN 32 MM (1"), PARA CIRCUITOS TERMINAIS, INSTALADA EM PAREDE - FORNECIMENTO E INSTALAÇÃO. AF_03/2023 | UN | 14,32 | - | 13,44 | - |
| 91877 | LUVA PARA ELETRODUTO, PVC, ROSCÁVEL, DN 40 MM (1 1/4"), PARA CIRCUITOS TERMINAIS, INSTALADA EM FORRO - FORNECIMENTO E INSTALAÇÃO. AF_03/2023 | UN | 13,51 | - | 12,76 | - |
| 91881 | LUVA PARA ELETRODUTO, PVC, ROSCÁVEL, DN 40 MM (1 1/4"), PARA CIRCUITOS TERMINAIS, INSTALADA EM LAJE - FORNECIMENTO E INSTALAÇÃO. AF_03/2023 | UN | 11,87 | - | 11,23 | - |
| 91886 | LUVA PARA ELETRODUTO, PVC, ROSCÁVEL, DN 40 MM (1 1/4"), PARA CIRCUITOS TERMINAIS, INSTALADA EM PAREDE - FORNECIMENTO E INSTALAÇÃO. AF_03/2023 | UN | 16,80 | - | 15,82 | - |
| 91945 | SUORTE PARAFUSADO COM PLACA DE ENCAIXE 4" X 2" ALTO (2,00 M DO PISO) PARA PONTO ELÉTRICO - FORNECIMENTO E INSTALAÇÃO. AF_03/2023 | UN | 16,76 | - | 16,00 | - |
| 91947 | SUORTE PARAFUSADO COM PLACA DE ENCAIXE 4" X 2" BAIXO (0,30 M DO PISO) PARA PONTO ELÉTRICO - FORNECIMENTO E INSTALAÇÃO. AF_03/2023 | UN | 11,31 | - | 10,95 | - |
| 91946 | SUORTE PARAFUSADO COM PLACA DE ENCAIXE 4" X 2" MÉDIO (1,30 M DO PISO) PARA PONTO ELÉTRICO - FORNECIMENTO E INSTALAÇÃO. AF_03/2023 | UN | 13,42 | - | 12,89 | - |
| 91949 | SUORTE PARAFUSADO COM PLACA DE ENCAIXE 4" X 4" ALTO (2,00 M DO PISO) PARA PONTO ELÉTRICO - FORNECIMENTO E INSTALAÇÃO. AF_03/2023 | UN | 24,27 | - | 23,37 | - |
| 91951 | SUORTE PARAFUSADO COM PLACA DE ENCAIXE 4" X 4" BAIXO (0,30 M DO PISO) PARA PONTO ELÉTRICO - FORNECIMENTO E INSTALAÇÃO. AF_03/2023 | UN | 17,74 | - | 17,31 | - |
| 91950 | SUORTE PARAFUSADO COM PLACA DE ENCAIXE 4" X 4" MÉDIO (1,30 M DO PISO) PARA PONTO ELÉTRICO - FORNECIMENTO E INSTALAÇÃO. AF_03/2023 | UN | 20,18 | - | 19,58 | - |
| 91992 | TOMADA ALTA DE EMBUTIR (1 MÓDULO), 2P+T 10 A, INCLUINDO SUPORTE E PLACA - FORNECIMENTO E INSTALAÇÃO. AF_03/2023 | UN | 53,28 | - | 50,69 | - |
| 91990 | TOMADA ALTA DE EMBUTIR (1 MÓDULO), 2P+T 10 A, SEM SUPORTE E SEM PLACA - FORNECIMENTO E INSTALAÇÃO. AF_03/2023 | UN | 39,86 | - | 37,80 | - |
| 91993 | TOMADA ALTA DE EMBUTIR (1 MÓDULO), 2P+T 20 A, INCLUINDO SUPORTE E PLACA - FORNECIMENTO E INSTALAÇÃO. AF_03/2023 | UN | 56,32 | - | 53,73 | - |
| 91991 | TOMADA ALTA DE EMBUTIR (1 MÓDULO), 2P+T 20 A, SEM SUPORTE E SEM PLACA - FORNECIMENTO E INSTALAÇÃO. AF_03/2023 | UN | 42,90 | - | 40,84 | - |
| 92000 | TOMADA BAIXA DE EMBUTIR (1 MÓDULO), 2P+T 10 A, INCLUINDO SUPORTE E PLACA - FORNECIMENTO E INSTALAÇÃO. AF_03/2023 | UN | 38,03 | - | 36,52 | - |
| 91998 | TOMADA BAIXA DE EMBUTIR (1 MÓDULO), 2P+T 10 A, SEM SUPORTE E SEM PLACA - FORNECIMENTO E INSTALAÇÃO. AF_03/2023 | UN | 24,61 | - | 23,63 | - |
| 92001 | TOMADA BAIXA DE EMBUTIR (1 MÓDULO), 2P+T 20 A, INCLUINDO SUPORTE E PLACA - FORNECIMENTO E INSTALAÇÃO. AF_03/2023 | UN | 41,07 | - | 39,56 | - |
| 91999 | TOMADA BAIXA DE EMBUTIR (1 MÓDULO), 2P+T 20 A, SEM SUPORTE E SEM PLACA - FORNECIMENTO E INSTALAÇÃO. AF_03/2023 | UN | 27,65 | - | 26,67 | - |
| 92008 | TOMADA BAIXA DE EMBUTIR (2 MÓDULOS), 2P+T 10 A, INCLUINDO SUPORTE E PLACA - FORNECIMENTO E INSTALAÇÃO. AF_03/2023 | UN | 59,07 | - | 56,84 | - |

RELATÓRIO DE CUSTOS DE COMPOSIÇÕES

Encargos sociais SEM desoneração:

Horista: **110,11%**Mensalista: **70,19%**Mês de Referência: **03/2025**Localidade: **BRASILIA - DF**

Encargos sociais COM desoneração:

Horista: **88,17%**Mensalista: **52,39%**Data de emissão: **11/04/2025**

| Código | Descrição da Composição | Unid. | Custo Total (R\$) | | | |
|---|---|-------|-------------------|-----|-----------------|-----|
| | | | SEM desoneração | %AS | COM desoneração | %AS |
| 92006 | TOMADA BAIXA DE EMBUTIR (2 MÓDULOS), 2P+T 10 A, SEM SUPORTE E SEM PLACA - FORNECIMENTO E INSTALAÇÃO. AF_03/2023 | UN | 45,65 | - | 43,95 | - |
| 92009 | TOMADA BAIXA DE EMBUTIR (2 MÓDULOS), 2P+T 20 A, INCLUINDO SUPORTE E PLACA - FORNECIMENTO E INSTALAÇÃO. AF_03/2023 | UN | 65,15 | - | 62,92 | - |
| 92007 | TOMADA BAIXA DE EMBUTIR (2 MÓDULOS), 2P+T 20 A, SEM SUPORTE E SEM PLACA - FORNECIMENTO E INSTALAÇÃO. AF_03/2023 | UN | 51,73 | - | 50,03 | - |
| 92016 | TOMADA BAIXA DE EMBUTIR (3 MÓDULOS), 2P+T 10 A, INCLUINDO SUPORTE E PLACA - FORNECIMENTO E INSTALAÇÃO. AF_03/2023 | UN | 80,12 | - | 77,17 | - |
| 92014 | TOMADA BAIXA DE EMBUTIR (3 MÓDULOS), 2P+T 10 A, SEM SUPORTE E SEM PLACA - FORNECIMENTO E INSTALAÇÃO. AF_03/2023 | UN | 66,70 | - | 64,28 | - |
| 92017 | TOMADA BAIXA DE EMBUTIR (3 MÓDULOS), 2P+T 20 A, INCLUINDO SUPORTE E PLACA - FORNECIMENTO E INSTALAÇÃO. AF_03/2023 | UN | 89,24 | - | 86,29 | - |
| 92015 | TOMADA BAIXA DE EMBUTIR (3 MÓDULOS), 2P+T 20 A, SEM SUPORTE E SEM PLACA - FORNECIMENTO E INSTALAÇÃO. AF_03/2023 | UN | 75,82 | - | 73,40 | - |
| 92019 | TOMADA BAIXA DE EMBUTIR (4 MÓDULOS), 2P+T 10 A, INCLUINDO SUPORTE E PLACA - FORNECIMENTO E INSTALAÇÃO. AF_03/2023 | UN | 108,54 | - | 104,75 | - |
| 92018 | TOMADA BAIXA DE EMBUTIR (4 MÓDULOS), 2P+T 10 A, SEM SUPORTE E SEM PLACA - FORNECIMENTO E INSTALAÇÃO. AF_03/2023 | UN | 88,36 | - | 85,17 | - |
| 92021 | TOMADA BAIXA DE EMBUTIR (6 MÓDULOS), 2P+T 10 A, INCLUINDO SUPORTE E PLACA - FORNECIMENTO E INSTALAÇÃO. AF_03/2023 | UN | 150,91 | - | 145,67 | - |
| 92020 | TOMADA BAIXA DE EMBUTIR (6 MÓDULOS), 2P+T 10 A, SEM SUPORTE E SEM PLACA - FORNECIMENTO E INSTALAÇÃO. AF_03/2023 | UN | 130,73 | - | 126,09 | - |
| 91996 | TOMADA MÉDIA DE EMBUTIR (1 MÓDULO), 2P+T 10 A, INCLUINDO SUPORTE E PLACA - FORNECIMENTO E INSTALAÇÃO. AF_03/2023 | UN | 42,28 | - | 40,47 | - |
| 91994 | TOMADA MÉDIA DE EMBUTIR (1 MÓDULO), 2P+T 10 A, SEM SUPORTE E SEM PLACA - FORNECIMENTO E INSTALAÇÃO. AF_03/2023 | UN | 28,86 | - | 27,58 | - |
| 91997 | TOMADA MÉDIA DE EMBUTIR (1 MÓDULO), 2P+T 20 A, INCLUINDO SUPORTE E PLACA - FORNECIMENTO E INSTALAÇÃO. AF_03/2023 | UN | 45,32 | - | 43,51 | - |
| 91995 | TOMADA MÉDIA DE EMBUTIR (1 MÓDULO), 2P+T 20 A, SEM SUPORTE E SEM PLACA - FORNECIMENTO E INSTALAÇÃO. AF_03/2023 | UN | 31,90 | - | 30,62 | - |
| 92004 | TOMADA MÉDIA DE EMBUTIR (2 MÓDULOS), 2P+T 10 A, INCLUINDO SUPORTE E PLACA - FORNECIMENTO E INSTALAÇÃO. AF_03/2023 | UN | 67,64 | - | 64,80 | - |
| 92002 | TOMADA MÉDIA DE EMBUTIR (2 MÓDULOS), 2P+T 10 A, SEM SUPORTE E SEM PLACA - FORNECIMENTO E INSTALAÇÃO. AF_03/2023 | UN | 54,22 | - | 51,91 | - |
| 92005 | TOMADA MÉDIA DE EMBUTIR (2 MÓDULOS), 2P+T 20 A, INCLUINDO SUPORTE E PLACA - FORNECIMENTO E INSTALAÇÃO. AF_03/2023 | UN | 73,72 | - | 70,88 | - |
| 92003 | TOMADA MÉDIA DE EMBUTIR (2 MÓDULOS), 2P+T 20 A, SEM SUPORTE E SEM PLACA - FORNECIMENTO E INSTALAÇÃO. AF_03/2023 | UN | 60,30 | - | 57,99 | - |
| 92012 | TOMADA MÉDIA DE EMBUTIR (3 MÓDULOS), 2P+T 10 A, INCLUINDO SUPORTE E PLACA - FORNECIMENTO E INSTALAÇÃO. AF_03/2023 | UN | 92,94 | - | 89,07 | - |
| 92010 | TOMADA MÉDIA DE EMBUTIR (3 MÓDULOS), 2P+T 10 A, SEM SUPORTE E SEM PLACA - FORNECIMENTO E INSTALAÇÃO. AF_03/2023 | UN | 79,52 | - | 76,18 | - |
| 92013 | TOMADA MÉDIA DE EMBUTIR (3 MÓDULOS), 2P+T 20 A, INCLUINDO SUPORTE E PLACA - FORNECIMENTO E INSTALAÇÃO. AF_03/2023 | UN | 102,06 | - | 98,19 | - |
| 92011 | TOMADA MÉDIA DE EMBUTIR (3 MÓDULOS), 2P+T 20 A, SEM SUPORTE E SEM PLACA - FORNECIMENTO E INSTALAÇÃO. AF_03/2023 | UN | 88,64 | - | 85,30 | - |
| Grupo Instalações Elétricas - Eletrodutos, Conexões e Conduletes Aparentes (clique para acessar o caderno técnico) | | | | | | |
| 95777 | CONDULETE DE ALUMÍNIO, TIPO B, PARA ELETRODUTO DE AÇO GALVANIZADO DN 20 MM (3/4"), APARENTE - FORNECIMENTO E INSTALAÇÃO. AF_10/2022 | UN | 25,69 | - | 24,77 | - |

RELATÓRIO DE CUSTOS DE COMPOSIÇÕES

Encargos sociais SEM desoneração:

Horista: **110,11%**Mensalista: **70,19%**Mês de Referência: **03/2025**Localidade: **BRASILIA - DF**

Encargos sociais COM desoneração:

Horista: **88,17%**Mensalista: **52,39%**Data de emissão: **11/04/2025**

| Código | Descrição da Composição | Unid. | Custo Total (R\$) | | | |
|--------|--|-------|-------------------|-----|-----------------|-----|
| | | | SEM desoneração | %AS | COM desoneração | %AS |
| 95780 | CONDULETE DE ALUMÍNIO, TIPO B, PARA ELETRODUTO DE AÇO GALVANIZADO DN 25 MM (1"), APARENTE - FORNECIMENTO E INSTALAÇÃO. AF_10/2022 | UN | 30,44 | - | 29,42 | - |
| 95783 | CONDULETE DE ALUMÍNIO, TIPO B, PARA ELETRODUTO DE AÇO GALVANIZADO DN 32 MM (1 1/4"), APARENTE - FORNECIMENTO E INSTALAÇÃO. AF_10/2022 | UN | - | - | - | - |
| 95778 | CONDULETE DE ALUMÍNIO, TIPO C, PARA ELETRODUTO DE AÇO GALVANIZADO DN 20 MM (3/4"), APARENTE - FORNECIMENTO E INSTALAÇÃO. AF_10/2022 | UN | 28,82 | - | 27,72 | - |
| 95781 | CONDULETE DE ALUMÍNIO, TIPO C, PARA ELETRODUTO DE AÇO GALVANIZADO DN 25 MM (1"), APARENTE - FORNECIMENTO E INSTALAÇÃO. AF_10/2022 | UN | 34,81 | - | 33,50 | - |
| 95784 | CONDULETE DE ALUMÍNIO, TIPO C, PARA ELETRODUTO DE AÇO GALVANIZADO DN 32 MM (1 1/4"), APARENTE - FORNECIMENTO E INSTALAÇÃO. AF_10/2022 | UN | - | - | - | - |
| 95782 | CONDULETE DE ALUMÍNIO, TIPO E, PARA ELETRODUTO DE AÇO GALVANIZADO DN 25 MM (1"), APARENTE - FORNECIMENTO E INSTALAÇÃO. AF_10/2022 | UN | 32,36 | - | 31,34 | - |
| 95779 | CONDULETE DE ALUMÍNIO, TIPO E, PARA ELETRODUTO DE AÇO GALVANIZADO DN 20 MM (3/4"), APARENTE - FORNECIMENTO E INSTALAÇÃO. AF_10/2022 | UN | 24,00 | - | 23,08 | - |
| 95785 | CONDULETE DE ALUMÍNIO, TIPO E, PARA ELETRODUTO DE AÇO GALVANIZADO DN 32 MM (1 1/4"), APARENTE - FORNECIMENTO E INSTALAÇÃO. AF_10/2022 | UN | 38,22 | - | 37,05 | - |
| 95792 | CONDULETE DE ALUMÍNIO, TIPO LB, PARA ELETRODUTO DE AÇO GALVANIZADO DN 20 MM (3/4"), APARENTE - FORNECIMENTO E INSTALAÇÃO. AF_10/2022 | UN | - | - | - | - |
| 95793 | CONDULETE DE ALUMÍNIO, TIPO LB, PARA ELETRODUTO DE AÇO GALVANIZADO DN 25 MM (1"), APARENTE - FORNECIMENTO E INSTALAÇÃO. AF_10/2022 | UN | - | - | - | - |
| 95794 | CONDULETE DE ALUMÍNIO, TIPO LB, PARA ELETRODUTO DE AÇO GALVANIZADO DN 32 MM (1 1/4"), APARENTE - FORNECIMENTO E INSTALAÇÃO. AF_10/2022 | UN | - | - | - | - |
| 95786 | CONDULETE DE ALUMÍNIO, TIPO LL, PARA ELETRODUTO DE AÇO GALVANIZADO DN 20 MM (3/4"), APARENTE - FORNECIMENTO E INSTALAÇÃO. AF_10/2022 | UN | - | - | - | - |
| 95788 | CONDULETE DE ALUMÍNIO, TIPO LL, PARA ELETRODUTO DE AÇO GALVANIZADO DN 25 MM (1"), APARENTE - FORNECIMENTO E INSTALAÇÃO. AF_10/2022 | UN | - | - | - | - |
| 95790 | CONDULETE DE ALUMÍNIO, TIPO LL, PARA ELETRODUTO DE AÇO GALVANIZADO DN 32 MM (1 1/4"), APARENTE - FORNECIMENTO E INSTALAÇÃO. AF_10/2022 | UN | - | - | - | - |
| 95787 | CONDULETE DE ALUMÍNIO, TIPO LR, PARA ELETRODUTO DE AÇO GALVANIZADO DN 20 MM (3/4"), APARENTE - FORNECIMENTO E INSTALAÇÃO. AF_10/2022 | UN | 29,18 | - | 27,91 | - |
| 95789 | CONDULETE DE ALUMÍNIO, TIPO LR, PARA ELETRODUTO DE AÇO GALVANIZADO DN 25 MM (1"), APARENTE - FORNECIMENTO E INSTALAÇÃO. AF_10/2022 | UN | 39,46 | - | 37,89 | - |
| 95791 | CONDULETE DE ALUMÍNIO, TIPO LR, PARA ELETRODUTO DE AÇO GALVANIZADO DN 32 MM (1 1/4"), APARENTE - FORNECIMENTO E INSTALAÇÃO. AF_10/2022 | UN | 54,50 | - | 52,50 | - |
| 95795 | CONDULETE DE ALUMÍNIO, TIPO T, PARA ELETRODUTO DE AÇO GALVANIZADO DN 20 MM (3/4"), APARENTE - FORNECIMENTO E INSTALAÇÃO. AF_10/2022 | UN | 33,22 | - | 31,78 | - |
| 95796 | CONDULETE DE ALUMÍNIO, TIPO T, PARA ELETRODUTO DE AÇO GALVANIZADO DN 25 MM (1"), APARENTE - FORNECIMENTO E INSTALAÇÃO. AF_10/2022 | UN | 46,32 | - | 44,47 | - |
| 95797 | CONDULETE DE ALUMÍNIO, TIPO T, PARA ELETRODUTO DE AÇO GALVANIZADO DN 32 MM (1 1/4"), APARENTE - FORNECIMENTO E INSTALAÇÃO. AF_10/2022 | UN | 63,75 | - | 61,35 | - |
| 95798 | CONDULETE DE ALUMÍNIO, TIPO TB, PARA ELETRODUTO DE AÇO GALVANIZADO DN 20 MM (3/4"), APARENTE - FORNECIMENTO E INSTALAÇÃO. AF_10/2022 | UN | - | - | - | - |
| 95799 | CONDULETE DE ALUMÍNIO, TIPO TB, PARA ELETRODUTO DE AÇO GALVANIZADO DN 25 MM (1"), APARENTE - FORNECIMENTO E INSTALAÇÃO. AF_10/2022 | UN | - | - | - | - |
| 95800 | CONDULETE DE ALUMÍNIO, TIPO TB, PARA ELETRODUTO DE AÇO GALVANIZADO DN 32 MM (1 1/4"), APARENTE - FORNECIMENTO E INSTALAÇÃO. AF_10/2022 | UN | - | - | - | - |
| 95801 | CONDULETE DE ALUMÍNIO, TIPO X, PARA ELETRODUTO DE AÇO GALVANIZADO DN 20 MM (3/4"), APARENTE - FORNECIMENTO E INSTALAÇÃO. AF_10/2022 | UN | 39,55 | - | 37,93 | - |

RELATÓRIO DE CUSTOS DE COMPOSIÇÕES

Encargos sociais SEM desoneração:

Horista: **110,11%**Mensalista: **70,19%**Mês de Referência: **03/2025**Localidade: **BRASILIA - DF**

Encargos sociais COM desoneração:

Horista: **88,17%**Mensalista: **52,39%**Data de emissão: **11/04/2025**

| Código | Descrição da Composição | Unid. | Custo Total (R\$) | | | |
|--------|---|-------|-------------------|-----|-----------------|-----|
| | | | SEM desoneração | %AS | COM desoneração | %AS |
| 95802 | CONDULETE DE ALUMÍNIO, TIPO X, PARA ELETRODUTO DE AÇO GALVANIZADO DN 25 MM (1"), APARENTE - FORNECIMENTO E INSTALAÇÃO. AF_10/2022 | UN | 49,30 | - | 47,19 | - |
| 95803 | CONDULETE DE ALUMÍNIO, TIPO X, PARA ELETRODUTO DE AÇO GALVANIZADO DN 32 MM (1 1/4"), APARENTE - FORNECIMENTO E INSTALAÇÃO. AF_10/2022 | UN | 71,24 | - | 68,42 | - |
| 95804 | CONDULETE DE PVC, TIPO B, PARA ELETRODUTO DE PVC SOLDÁVEL DN 20 MM (1/2"), APARENTE - FORNECIMENTO E INSTALAÇÃO. AF_10/2022 | UN | 24,38 | - | 23,51 | - |
| 95805 | CONDULETE DE PVC, TIPO B, PARA ELETRODUTO DE PVC SOLDÁVEL DN 25 MM (3/4"), APARENTE - FORNECIMENTO E INSTALAÇÃO. AF_10/2022 | UN | 25,79 | - | 24,82 | - |
| 95806 | CONDULETE DE PVC, TIPO B, PARA ELETRODUTO DE PVC SOLDÁVEL DN 32 MM (1"), APARENTE - FORNECIMENTO E INSTALAÇÃO. AF_10/2022 | UN | 28,30 | - | 27,18 | - |
| 104401 | CONDULETE DE PVC, TIPO C, PARA ELETRODUTO DE PVC SOLDÁVEL DN 20 MM (1/2"), APARENTE - FORNECIMENTO E INSTALAÇÃO. AF_10/2022 | UN | 27,08 | - | 26,10 | - |
| 104402 | CONDULETE DE PVC, TIPO C, PARA ELETRODUTO DE PVC SOLDÁVEL DN 25 MM (3/4"), APARENTE - FORNECIMENTO E INSTALAÇÃO. AF_10/2022 | UN | 28,52 | - | 27,34 | - |
| 104403 | CONDULETE DE PVC, TIPO C, PARA ELETRODUTO DE PVC SOLDÁVEL DN 32 MM (1"), APARENTE - FORNECIMENTO E INSTALAÇÃO. AF_10/2022 | UN | 35,34 | - | 33,88 | - |
| 104395 | CONDULETE DE PVC, TIPO E, PARA ELETRODUTO DE PVC SOLDÁVEL DN 20 MM (1/2"), APARENTE - FORNECIMENTO E INSTALAÇÃO. AF_10/2022 | UN | 23,86 | - | 22,99 | - |
| 104396 | CONDULETE DE PVC, TIPO E, PARA ELETRODUTO DE PVC SOLDÁVEL DN 25 MM (3/4"), APARENTE - FORNECIMENTO E INSTALAÇÃO. AF_10/2022 | UN | 24,39 | - | 23,42 | - |
| 104397 | CONDULETE DE PVC, TIPO E, PARA ELETRODUTO DE PVC SOLDÁVEL DN 32 MM (1"), APARENTE - FORNECIMENTO E INSTALAÇÃO. AF_10/2022 | UN | 28,97 | - | 27,85 | - |
| 95810 | CONDULETE DE PVC, TIPO LB, PARA ELETRODUTO DE PVC SOLDÁVEL DN 20 MM (1/2"), APARENTE - FORNECIMENTO E INSTALAÇÃO. AF_10/2022 | UN | 17,28 | - | 16,95 | - |
| 95811 | CONDULETE DE PVC, TIPO LB, PARA ELETRODUTO DE PVC SOLDÁVEL DN 25 MM (3/4"), APARENTE - FORNECIMENTO E INSTALAÇÃO. AF_10/2022 | UN | 21,53 | - | 20,89 | - |
| 95812 | CONDULETE DE PVC, TIPO LB, PARA ELETRODUTO DE PVC SOLDÁVEL DN 32 MM (1"), APARENTE - FORNECIMENTO E INSTALAÇÃO. AF_10/2022 | UN | 29,53 | - | 28,47 | - |
| 95807 | CONDULETE DE PVC, TIPO LL, PARA ELETRODUTO DE PVC SOLDÁVEL DN 20 MM (1/2"), APARENTE - FORNECIMENTO E INSTALAÇÃO. AF_10/2022 | UN | 28,66 | - | 27,57 | - |
| 95808 | CONDULETE DE PVC, TIPO LL, PARA ELETRODUTO DE PVC SOLDÁVEL DN 25 MM (3/4"), APARENTE - FORNECIMENTO E INSTALAÇÃO. AF_10/2022 | UN | 32,89 | - | 31,50 | - |
| 95809 | CONDULETE DE PVC, TIPO LL, PARA ELETRODUTO DE PVC SOLDÁVEL DN 32 MM (1"), APARENTE - FORNECIMENTO E INSTALAÇÃO. AF_10/2022 | UN | 40,90 | - | 39,08 | - |
| 104398 | CONDULETE DE PVC, TIPO LR, PARA ELETRODUTO DE PVC SOLDÁVEL DN 20 MM (1/2"), APARENTE - FORNECIMENTO E INSTALAÇÃO. AF_10/2022 | UN | 28,64 | - | 27,55 | - |
| 104399 | CONDULETE DE PVC, TIPO LR, PARA ELETRODUTO DE PVC SOLDÁVEL DN 25 MM (3/4"), APARENTE - FORNECIMENTO E INSTALAÇÃO. AF_10/2022 | UN | 31,48 | - | 30,09 | - |
| 104400 | CONDULETE DE PVC, TIPO LR, PARA ELETRODUTO DE PVC SOLDÁVEL DN 32 MM (1"), APARENTE - FORNECIMENTO E INSTALAÇÃO. AF_10/2022 | UN | 40,29 | - | 38,47 | - |
| 104404 | CONDULETE DE PVC, TIPO T, PARA ELETRODUTO DE PVC SOLDÁVEL DN 25 MM (3/4"), APARENTE - FORNECIMENTO E INSTALAÇÃO. AF_10/2022 | UN | 36,72 | - | 35,12 | - |
| 104405 | CONDULETE DE PVC, TIPO T, PARA ELETRODUTO DE PVC SOLDÁVEL DN 32 MM (1"), APARENTE - FORNECIMENTO E INSTALAÇÃO. AF_10/2022 | UN | 49,51 | - | 47,35 | - |
| 95813 | CONDULETE DE PVC, TIPO TB, PARA ELETRODUTO DE PVC SOLDÁVEL DN 20 MM (1/2"), APARENTE - FORNECIMENTO E INSTALAÇÃO. AF_10/2022 | UN | 20,14 | - | 19,69 | - |
| 95814 | CONDULETE DE PVC, TIPO TB, PARA ELETRODUTO DE PVC SOLDÁVEL DN 25 MM (3/4"), APARENTE - FORNECIMENTO E INSTALAÇÃO. AF_10/2022 | UN | 25,79 | - | 24,95 | - |

RELATÓRIO DE CUSTOS DE COMPOSIÇÕES

Encargos sociais SEM desoneração:

Horista: **110,11%**Mensalista: **70,19%**Mês de Referência: **03/2025**Localidade: **BRASILIA - DF**

Encargos sociais COM desoneração:

Horista: **88,17%**Mensalista: **52,39%**Data de emissão: **11/04/2025**

| Código | Descrição da Composição | Unid. | Custo Total (R\$) | | | |
|--------|---|-------|-------------------|-----|-----------------|-----|
| | | | SEM desoneração | %AS | COM desoneração | %AS |
| 95815 | CONDULETE DE PVC, TIPO TB, PARA ELETRODUTO DE PVC SOLDÁVEL DN 32 MM (1"), APARENTE - FORNECIMENTO E INSTALAÇÃO. AF_10/2022 | UN | 38,15 | - | 36,74 | - |
| 95816 | CONDULETE DE PVC, TIPO X, PARA ELETRODUTO DE PVC SOLDÁVEL DN 20 MM (1/2"), APARENTE - FORNECIMENTO E INSTALAÇÃO. AF_10/2022 | UN | 34,64 | - | 33,34 | - |
| 95817 | CONDULETE DE PVC, TIPO X, PARA ELETRODUTO DE PVC SOLDÁVEL DN 25 MM (3/4"), APARENTE - FORNECIMENTO E INSTALAÇÃO. AF_10/2022 | UN | 41,20 | - | 39,38 | - |
| 95818 | CONDULETE DE PVC, TIPO X, PARA ELETRODUTO DE PVC SOLDÁVEL DN 32 MM (1"), APARENTE - FORNECIMENTO E INSTALAÇÃO. AF_10/2022 | UN | 57,08 | - | 54,57 | - |
| 104391 | CURVA 135 GRAUS PARA ELETRODUTO, AÇO GALVANIZADO, DN 20 MM (3/4"), APARENTE - FORNECIMENTO E INSTALAÇÃO. AF_10/2022 | UN | - | - | - | - |
| 104392 | CURVA 135 GRAUS PARA ELETRODUTO, AÇO GALVANIZADO, DN 25 MM (1"), APARENTE - FORNECIMENTO E INSTALAÇÃO. AF_10/2022 | UN | - | - | - | - |
| 104393 | CURVA 135 GRAUS PARA ELETRODUTO, AÇO GALVANIZADO, DN 32 MM (1 1/4"), APARENTE - FORNECIMENTO E INSTALAÇÃO. AF_10/2022 | UN | - | - | - | - |
| 104394 | CURVA 135 GRAUS PARA ELETRODUTO, AÇO GALVANIZADO, DN 40 MM (1 1/2"), APARENTE - FORNECIMENTO E INSTALAÇÃO. AF_10/2022 | UN | - | - | - | - |
| 95761 | CURVA 45 GRAUS PARA ELETRODUTO, AÇO GALVANIZADO, DN 20 MM (3/4"), APARENTE - FORNECIMENTO E INSTALAÇÃO. AF_10/2022 | UN | - | - | - | - |
| 95763 | CURVA 45 GRAUS PARA ELETRODUTO, AÇO GALVANIZADO, DN 25 MM (1"), APARENTE - FORNECIMENTO E INSTALAÇÃO. AF_10/2022 | UN | - | - | - | - |
| 95765 | CURVA 45 GRAUS PARA ELETRODUTO, AÇO GALVANIZADO, DN 32 MM (1 1/4"), APARENTE - FORNECIMENTO E INSTALAÇÃO. AF_10/2022 | UN | - | - | - | - |
| 95767 | CURVA 45 GRAUS PARA ELETRODUTO, AÇO GALVANIZADO, DN 40 MM (1 1/2"), APARENTE - FORNECIMENTO E INSTALAÇÃO. AF_10/2022 | UN | - | - | - | - |
| 95762 | CURVA 90 GRAUS PARA ELETRODUTO, AÇO GALVANIZADO, DN 20 MM (3/4"), APARENTE - FORNECIMENTO E INSTALAÇÃO. AF_10/2022 | UN | - | - | - | - |
| 95764 | CURVA 90 GRAUS PARA ELETRODUTO, AÇO GALVANIZADO, DN 25 MM (1"), APARENTE - FORNECIMENTO E INSTALAÇÃO. AF_10/2022 | UN | - | - | - | - |
| 95766 | CURVA 90 GRAUS PARA ELETRODUTO, AÇO GALVANIZADO, DN 32 MM (1 1/4"), APARENTE - FORNECIMENTO E INSTALAÇÃO. AF_10/2022 | UN | - | - | - | - |
| 95768 | CURVA 90 GRAUS PARA ELETRODUTO, AÇO GALVANIZADO, DN 40 MM (1 1/2"), APARENTE - FORNECIMENTO E INSTALAÇÃO. AF_10/2022 | UN | - | - | - | - |
| 95739 | CURVA 90 GRAUS PARA ELETRODUTO, PVC, SOLDÁVEL, DN 20 MM (1/2"), APARENTE - FORNECIMENTO E INSTALAÇÃO. AF_10/2022 | UN | - | - | - | - |
| 95740 | CURVA 90 GRAUS PARA ELETRODUTO, PVC, SOLDÁVEL, DN 25 MM (3/4"), APARENTE - FORNECIMENTO E INSTALAÇÃO. AF_10/2022 | UN | - | - | - | - |
| 95741 | CURVA 90 GRAUS PARA ELETRODUTO, PVC, SOLDÁVEL, DN 32 MM (1"), APARENTE - FORNECIMENTO E INSTALAÇÃO. AF_10/2022 | UN | - | - | - | - |
| 104409 | ELETRODUTO RÍGIDO, EM AÇO ZINCADO OU GALVANIZADO, TIPO PESADO, DN=1 1/2", APARENTE - FORNECIMENTO E INSTALAÇÃO. AF_10/2022 | M | - | - | - | - |
| 104408 | ELETRODUTO RÍGIDO, EM AÇO ZINCADO OU GALVANIZADO, TIPO PESADO, DN=1 1/4", APARENTE - FORNECIMENTO E INSTALAÇÃO. AF_10/2022 | M | - | - | - | - |
| 104407 | ELETRODUTO RÍGIDO, EM AÇO ZINCADO OU GALVANIZADO, TIPO PESADO, DN=1", APARENTE - FORNECIMENTO E INSTALAÇÃO. AF_10/2022 | M | - | - | - | - |
| 104406 | ELETRODUTO RÍGIDO, EM AÇO ZINCADO OU GALVANIZADO, TIPO PESADO, DN=3/4", APARENTE - FORNECIMENTO E INSTALAÇÃO. AF_10/2022 | M | - | - | - | - |
| 95726 | ELETRODUTO RÍGIDO SOLDÁVEL, PVC, DN 20 MM (1/2"), APARENTE - FORNECIMENTO E INSTALAÇÃO. AF_10/2022 | M | 17,48 | - | 16,64 | - |
| 95727 | ELETRODUTO RÍGIDO SOLDÁVEL, PVC, DN 25 MM (3/4"), APARENTE - FORNECIMENTO E INSTALAÇÃO. AF_10/2022 | M | 21,53 | - | 20,47 | - |

RELATÓRIO DE CUSTOS DE COMPOSIÇÕES

Encargos sociais SEM desoneração:

Horista: **110,11%**Mensalista: **70,19%**Mês de Referência: **03/2025**Localidade: **BRASILIA - DF**

Encargos sociais COM desoneração:

Horista: **88,17%**Mensalista: **52,39%**Data de emissão: **11/04/2025**

| Código | Descrição da Composição | Unid. | Custo Total (R\$) | | | |
|--|--|-------|-------------------|-----|-----------------|-----|
| | | | SEM desoneração | %AS | COM desoneração | %AS |
| 95728 | ELETRODUTO RÍGIDO SOLDÁVEL, PVC, DN 32 MM (1"), APARENTE - FORNECIMENTO E INSTALAÇÃO. AF_10/2022 | M | 28,19 | - | 26,80 | - |
| 104452 | LUVA DE EMENDA PARA ELETRODUTO, AÇO GALVANIZADO, DN 20 MM (3/4"), APARENTE - FORNECIMENTO E INSTALAÇÃO. AF_10/2022 | UN | - | - | - | - |
| 104448 | LUVA DE EMENDA PARA ELETRODUTO, AÇO GALVANIZADO, DN 25 MM (1"), APARENTE - FORNECIMENTO E INSTALAÇÃO. AF_10/2022 | UN | - | - | - | - |
| 104449 | LUVA DE EMENDA PARA ELETRODUTO, AÇO GALVANIZADO, DN 32 MM (1 1/4"), APARENTE - FORNECIMENTO E INSTALAÇÃO. AF_10/2022 | UN | - | - | - | - |
| 104450 | LUVA DE EMENDA PARA ELETRODUTO, AÇO GALVANIZADO, DN 40 MM (1 1/2"), APARENTE - FORNECIMENTO E INSTALAÇÃO. AF_10/2022 | UN | - | - | - | - |
| 104445 | LUVA PARA ELETRODUTO, PVC, SOLDÁVEL, DN 20 MM (1/2"), APARENTE - FORNECIMENTO E INSTALAÇÃO. AF_10/2022 | UN | - | - | - | - |
| 104446 | LUVA PARA ELETRODUTO, PVC, SOLDÁVEL, DN 25 MM (3/4"), APARENTE - FORNECIMENTO E INSTALAÇÃO. AF_10/2022 | UN | - | - | - | - |
| 104447 | LUVA PARA ELETRODUTO, PVC, SOLDÁVEL, DN 32 MM (1"), APARENTE - FORNECIMENTO E INSTALAÇÃO. AF_10/2022 | UN | - | - | - | - |
| Grupo Instalações Elétricas - Quadros, Cabos, Disjuntores, Contatores e Barramentos Blindados (clique para acessar o caderno técnico) | | | | | | |
| 92980 | CABO DE COBRE FLEXÍVEL ISOLADO, 10 MM², ANTI-CHAMA 0,6/1,0 KV, PARA DISTRIBUIÇÃO - FORNECIMENTO E INSTALAÇÃO. AF_10/2020 | M | 13,56 | - | 13,53 | - |
| 92979 | CABO DE COBRE FLEXÍVEL ISOLADO, 10 MM², ANTI-CHAMA 450/750 V, PARA DISTRIBUIÇÃO - FORNECIMENTO E INSTALAÇÃO. AF_10/2020 | M | 14,19 | - | 14,16 | - |
| 92982 | CABO DE COBRE FLEXÍVEL ISOLADO, 16 MM², ANTI-CHAMA 0,6/1,0 KV, PARA DISTRIBUIÇÃO - FORNECIMENTO E INSTALAÇÃO. AF_10/2020 | M | 21,50 | - | 21,45 | - |
| 92981 | CABO DE COBRE FLEXÍVEL ISOLADO, 16 MM², ANTI-CHAMA 450/750 V, PARA DISTRIBUIÇÃO - FORNECIMENTO E INSTALAÇÃO. AF_10/2020 | M | 20,28 | - | 20,23 | - |
| 101885 | CABO DE COBRE ISOLADO, 10 MM², ANTI-CHAMA 0,6/1 KV, INSTALADO EM ELETROCALHA OU PERFILADO - FORNECIMENTO E INSTALAÇÃO. AF_10/2020 | M | 13,27 | - | 13,25 | - |
| 101884 | CABO DE COBRE ISOLADO, 10 MM², ANTI-CHAMA 450/750 V, INSTALADO EM ELETROCALHA OU PERFILADO - FORNECIMENTO E INSTALAÇÃO. AF_10/2020 | M | 13,90 | - | 13,88 | - |
| 101887 | CABO DE COBRE ISOLADO, 16 MM², ANTI-CHAMA 0,6/1 KV, INSTALADO EM ELETROCALHA OU PERFILADO - FORNECIMENTO E INSTALAÇÃO. AF_10/2020 | M | 21,16 | - | 21,13 | - |
| 101886 | CABO DE COBRE ISOLADO, 16 MM², ANTI-CHAMA 450/750 V, INSTALADO EM ELETROCALHA OU PERFILADO - FORNECIMENTO E INSTALAÇÃO. AF_10/2020 | M | 19,94 | - | 19,91 | - |
| 101889 | CABO DE COBRE ISOLADO, 25 MM², ANTI-CHAMA 0,6/1 KV, INSTALADO EM ELETROCALHA OU PERFILADO - FORNECIMENTO E INSTALAÇÃO. AF_10/2020 | M | 32,85 | - | 32,80 | - |
| 101888 | CABO DE COBRE ISOLADO, 25 MM², ANTI-CHAMA 450/750 V, INSTALADO EM ELETROCALHA OU PERFILADO - FORNECIMENTO E INSTALAÇÃO. AF_10/2020 | M | 31,25 | - | 31,20 | - |
| 101938 | CAIXA DE PROTEÇÃO PARA MEDIDOR MONOFÁSICO DE EMBUTIR - FORNECIMENTO E INSTALAÇÃO. AF_10/2020 | UN | 183,49 | - | 181,77 | - |
| 101904 | CONTATOR TRIPOLAR I NOMINAL 95A - FORNECIMENTO E INSTALAÇÃO. AF_10/2020 | UN | 1.618,11 | - | 1.614,96 | - |
| 101901 | CONTATOR TRIPOLAR I NOMINAL 12A - FORNECIMENTO E INSTALAÇÃO. AF_10/2020 | UN | 170,55 | - | 169,98 | - |
| 101902 | CONTATOR TRIPOLAR I NOMINAL 22A - FORNECIMENTO E INSTALAÇÃO. AF_10/2020 | UN | 210,69 | - | 209,88 | - |
| 101903 | CONTATOR TRIPOLAR I NOMINAL 38A - FORNECIMENTO E INSTALAÇÃO. AF_10/2020 | UN | 439,73 | - | 438,09 | - |
| 97400 | COTOVELO HORIZONTAL PARA BARRAMENTO BLINDADO, 1000A - FORNECIMENTO E INSTALAÇÃO. AF_10/2020 | UN | - | - | - | - |
| 97401 | COTOVELO HORIZONTAL PARA BARRAMENTO BLINDADO, 1250A - FORNECIMENTO E INSTALAÇÃO. AF_10/2020 | UN | - | - | - | - |
| 97403 | COTOVELO HORIZONTAL PARA BARRAMENTO BLINDADO, 1600A - FORNECIMENTO E INSTALAÇÃO. AF_10/2020 | UN | - | - | - | - |
| 97404 | COTOVELO HORIZONTAL PARA BARRAMENTO BLINDADO, 2000A - FORNECIMENTO E INSTALAÇÃO. AF_10/2020 | UN | - | - | - | - |
| 97406 | COTOVELO HORIZONTAL PARA BARRAMENTO BLINDADO, 2500A - FORNECIMENTO E INSTALAÇÃO. AF_10/2020 | UN | - | - | - | - |

RELATÓRIO DE CUSTOS DE COMPOSIÇÕES

Encargos sociais SEM desoneração:

Horista: **110,11%**Mensalista: **70,19%**Mês de Referência: **03/2025**Localidade: **BRASILIA - DF**

Encargos sociais COM desoneração:

Horista: **88,17%**Mensalista: **52,39%**Data de emissão: **11/04/2025**

| Código | Descrição da Composição | Unid. | Custo Total (R\$) | | | |
|--------|---|-------|-------------------|-----|-----------------|-----|
| | | | SEM desoneração | %AS | COM desoneração | %AS |
| 97393 | COTOVELO HORIZONTAL PARA BARRAMENTO BLINDADO, 250A - FORNECIMENTO E INSTALAÇÃO. AF_10/2020 | UN | - | - | - | - |
| 97407 | COTOVELO HORIZONTAL PARA BARRAMENTO BLINDADO, 3000A - FORNECIMENTO E INSTALAÇÃO. AF_10/2020 | UN | - | - | - | - |
| 97408 | COTOVELO HORIZONTAL PARA BARRAMENTO BLINDADO, 3500A. - FORNECIMENTO E INSTALAÇÃO. AF_10/2020 | UN | - | - | - | - |
| 97394 | COTOVELO HORIZONTAL PARA BARRAMENTO BLINDADO, 350A - FORNECIMENTO E INSTALAÇÃO. AF_10/2020 | UN | - | - | - | - |
| 97395 | COTOVELO HORIZONTAL PARA BARRAMENTO BLINDADO, 450A - FORNECIMENTO E INSTALAÇÃO. AF_10/2020 | UN | - | - | - | - |
| 97398 | COTOVELO HORIZONTAL PARA BARRAMENTO BLINDADO, 550A - FORNECIMENTO E INSTALAÇÃO. AF_10/2020 | UN | - | - | - | - |
| 97399 | COTOVELO HORIZONTAL PARA BARRAMENTO BLINDADO, 630A - FORNECIMENTO E INSTALAÇÃO. AF_10/2020 | UN | - | - | - | - |
| 97414 | COTOVELO VERTICAL PARA BARRAMENTO BLINDADO, 1000A - FORNECIMENTO E INSTALAÇÃO. AF_10/2020 | UN | - | - | - | - |
| 97415 | COTOVELO VERTICAL PARA BARRAMENTO BLINDADO, 1250A - FORNECIMENTO E INSTALAÇÃO. AF_10/2020 | UN | - | - | - | - |
| 97416 | COTOVELO VERTICAL PARA BARRAMENTO BLINDADO, 1600A - FORNECIMENTO E INSTALAÇÃO. AF_10/2020 | UN | - | - | - | - |
| 97417 | COTOVELO VERTICAL PARA BARRAMENTO BLINDADO, 2000A - FORNECIMENTO E INSTALAÇÃO. AF_10/2020 | UN | - | - | - | - |
| 97418 | COTOVELO VERTICAL PARA BARRAMENTO BLINDADO, 2500A - FORNECIMENTO E INSTALAÇÃO. AF_10/2020 | UN | - | - | - | - |
| 97409 | COTOVELO VERTICAL PARA BARRAMENTO BLINDADO, 250A - FORNECIMENTO E INSTALAÇÃO. AF_10/2020 | UN | - | - | - | - |
| 97419 | COTOVELO VERTICAL PARA BARRAMENTO BLINDADO, 3000A - FORNECIMENTO E INSTALAÇÃO. AF_10/2020 | UN | - | - | - | - |
| 97420 | COTOVELO VERTICAL PARA BARRAMENTO BLINDADO, 3500A - FORNECIMENTO E INSTALAÇÃO. AF_10/2020 | UN | - | - | - | - |
| 97410 | COTOVELO VERTICAL PARA BARRAMENTO BLINDADO, 350A - FORNECIMENTO E INSTALAÇÃO. AF_10/2020 | UN | - | - | - | - |
| 97411 | COTOVELO VERTICAL PARA BARRAMENTO BLINDADO, 450A - FORNECIMENTO E INSTALAÇÃO. AF_10/2020 | UN | - | - | - | - |
| 97412 | COTOVELO VERTICAL PARA BARRAMENTO BLINDADO, 550A - FORNECIMENTO E INSTALAÇÃO. AF_10/2020 | UN | - | - | - | - |
| 97413 | COTOVELO VERTICAL PARA BARRAMENTO BLINDADO, 630A - FORNECIMENTO E INSTALAÇÃO. AF_10/2020 | UN | - | - | - | - |
| 101900 | DISJUNTOR BAIXA TENSÃO TRIPOLAR A SECO 800A/600V - FORNECIMENTO E INSTALAÇÃO. AF_10/2020 | UN | 6.939,15 | - | 6.933,81 | - |
| 93660 | DISJUNTOR BIPOLAR TIPO DIN, CORRENTE NOMINAL DE 10A - FORNECIMENTO E INSTALAÇÃO. AF_10/2020 | UN | 85,31 | - | 85,04 | - |
| 93661 | DISJUNTOR BIPOLAR TIPO DIN, CORRENTE NOMINAL DE 16A - FORNECIMENTO E INSTALAÇÃO. AF_10/2020 | UN | 86,73 | - | 86,35 | - |
| 93662 | DISJUNTOR BIPOLAR TIPO DIN, CORRENTE NOMINAL DE 20A - FORNECIMENTO E INSTALAÇÃO. AF_10/2020 | UN | 89,47 | - | 88,93 | - |
| 93663 | DISJUNTOR BIPOLAR TIPO DIN, CORRENTE NOMINAL DE 25A - FORNECIMENTO E INSTALAÇÃO. AF_10/2020 | UN | 89,47 | - | 88,93 | - |
| 93664 | DISJUNTOR BIPOLAR TIPO DIN, CORRENTE NOMINAL DE 32A - FORNECIMENTO E INSTALAÇÃO. AF_10/2020 | UN | 92,83 | - | 92,10 | - |
| 93665 | DISJUNTOR BIPOLAR TIPO DIN, CORRENTE NOMINAL DE 40A - FORNECIMENTO E INSTALAÇÃO. AF_10/2020 | UN | 96,89 | - | 95,79 | - |
| 93666 | DISJUNTOR BIPOLAR TIPO DIN, CORRENTE NOMINAL DE 50A - FORNECIMENTO E INSTALAÇÃO. AF_10/2020 | UN | 103,67 | - | 102,14 | - |
| 93674 | DISJUNTOR BIPOLAR TIPO DR, CORRENTE NOMINAL DE 25A - FORNECIMENTO E INSTALAÇÃO. AF_10/2020 | UN | - | - | - | - |
| 93675 | DISJUNTOR BIPOLAR TIPO DR, CORRENTE NOMINAL DE 40A - FORNECIMENTO E INSTALAÇÃO. AF_10/2020 | UN | - | - | - | - |
| 101892 | DISJUNTOR BIPOLAR TIPO NEMA, CORRENTE NOMINAL DE 10 ATÉ 50A - FORNECIMENTO E INSTALAÇÃO. AF_10/2020 | UN | 106,59 | - | 106,05 | - |
| 93653 | DISJUNTOR MONOPOLAR TIPO DIN, CORRENTE NOMINAL DE 10A - FORNECIMENTO E INSTALAÇÃO. AF_10/2020 | UN | 16,87 | - | 16,73 | - |
| 93654 | DISJUNTOR MONOPOLAR TIPO DIN, CORRENTE NOMINAL DE 16A - FORNECIMENTO E INSTALAÇÃO. AF_10/2020 | UN | 17,57 | - | 17,38 | - |
| 93655 | DISJUNTOR MONOPOLAR TIPO DIN, CORRENTE NOMINAL DE 20A - FORNECIMENTO E INSTALAÇÃO. AF_10/2020 | UN | 18,94 | - | 18,67 | - |
| 93656 | DISJUNTOR MONOPOLAR TIPO DIN, CORRENTE NOMINAL DE 25A - FORNECIMENTO E INSTALAÇÃO. AF_10/2020 | UN | 18,94 | - | 18,67 | - |
| 93657 | DISJUNTOR MONOPOLAR TIPO DIN, CORRENTE NOMINAL DE 32A - FORNECIMENTO E INSTALAÇÃO. AF_10/2020 | UN | 20,61 | - | 20,25 | - |
| 93658 | DISJUNTOR MONOPOLAR TIPO DIN, CORRENTE NOMINAL DE 40A - FORNECIMENTO E INSTALAÇÃO. AF_10/2020 | UN | 29,92 | - | 29,37 | - |
| 93659 | DISJUNTOR MONOPOLAR TIPO DIN, CORRENTE NOMINAL DE 50A - FORNECIMENTO E INSTALAÇÃO. AF_10/2020 | UN | 33,32 | - | 32,55 | - |
| 101890 | DISJUNTOR MONOPOLAR TIPO NEMA, CORRENTE NOMINAL DE 10 ATÉ 30A - FORNECIMENTO E INSTALAÇÃO. AF_10/2020 | UN | 23,02 | - | 22,75 | - |
| 101891 | DISJUNTOR MONOPOLAR TIPO NEMA, CORRENTE NOMINAL DE 35 ATÉ 50A - FORNECIMENTO E INSTALAÇÃO. AF_10/2020 | UN | 39,46 | - | 38,91 | - |

RELATÓRIO DE CUSTOS DE COMPOSIÇÕES

Encargos sociais SEM desoneração:

Horista: **110,11%**Mensalista: **70,19%**Mês de Referência: **03/2025**Localidade: **BRASILIA - DF**

Encargos sociais COM desoneração:

Horista: **88,17%**Mensalista: **52,39%**Data de emissão: **11/04/2025**

| Código | Descrição da Composição | Unid. | Custo Total (R\$) | | | |
|--------|---|-------|-------------------|-----|-----------------|-----|
| | | | SEM desoneração | %AS | COM desoneração | %AS |
| 101895 | DISJUNTOR TERMOMAGNÉTICO TRIPOLAR , CORRENTE NOMINAL DE 125A - FORNECIMENTO E INSTALAÇÃO. AF_10/2020 | UN | 621,59 | - | 616,25 | - |
| 101896 | DISJUNTOR TERMOMAGNÉTICO TRIPOLAR , CORRENTE NOMINAL DE 200A - FORNECIMENTO E INSTALAÇÃO. AF_10/2020 | UN | 944,23 | - | 938,89 | - |
| 101897 | DISJUNTOR TERMOMAGNÉTICO TRIPOLAR , CORRENTE NOMINAL DE 250A - FORNECIMENTO E INSTALAÇÃO. AF_10/2020 | UN | 1.523,54 | - | 1.518,20 | - |
| 101898 | DISJUNTOR TERMOMAGNÉTICO TRIPOLAR , CORRENTE NOMINAL DE 400A - FORNECIMENTO E INSTALAÇÃO. AF_10/2020 | UN | 2.050,96 | - | 2.045,62 | - |
| 101899 | DISJUNTOR TERMOMAGNÉTICO TRIPOLAR , CORRENTE NOMINAL DE 600A - FORNECIMENTO E INSTALAÇÃO. AF_10/2020 | UN | 3.305,49 | - | 3.300,15 | - |
| 93676 | DISJUNTOR TETRAPOLAR TIPO DR, CORRENTE NOMINAL DE 25A - FORNECIMENTO E INSTALAÇÃO. AF_10/2020 | UN | - | - | - | - |
| 97711 | DISJUNTOR TETRAPOLAR TIPO DR, CORRENTE NOMINAL DE 40A - FORNECIMENTO E INSTALAÇÃO. AF_10/2020 | UN | - | - | - | - |
| 93667 | DISJUNTOR TRIPOLAR TIPO DIN, CORRENTE NOMINAL DE 10A - FORNECIMENTO E INSTALAÇÃO. AF_10/2020 | UN | 106,21 | - | 105,79 | - |
| 93668 | DISJUNTOR TRIPOLAR TIPO DIN, CORRENTE NOMINAL DE 16A - FORNECIMENTO E INSTALAÇÃO. AF_10/2020 | UN | 108,33 | - | 107,76 | - |
| 93669 | DISJUNTOR TRIPOLAR TIPO DIN, CORRENTE NOMINAL DE 20A - FORNECIMENTO E INSTALAÇÃO. AF_10/2020 | UN | 112,44 | - | 111,63 | - |
| 93670 | DISJUNTOR TRIPOLAR TIPO DIN, CORRENTE NOMINAL DE 25A - FORNECIMENTO E INSTALAÇÃO. AF_10/2020 | UN | 112,44 | - | 111,63 | - |
| 93671 | DISJUNTOR TRIPOLAR TIPO DIN, CORRENTE NOMINAL DE 32A - FORNECIMENTO E INSTALAÇÃO. AF_10/2020 | UN | 117,48 | - | 116,38 | - |
| 93672 | DISJUNTOR TRIPOLAR TIPO DIN, CORRENTE NOMINAL DE 40A - FORNECIMENTO E INSTALAÇÃO. AF_10/2020 | UN | 125,37 | - | 123,73 | - |
| 93673 | DISJUNTOR TRIPOLAR TIPO DIN, CORRENTE NOMINAL DE 50A - FORNECIMENTO E INSTALAÇÃO. AF_10/2020 | UN | 135,55 | - | 133,27 | - |
| 101893 | DISJUNTOR TRIPOLAR TIPO NEMA, CORRENTE NOMINAL DE 10 ATÉ 50A - FORNECIMENTO E INSTALAÇÃO. AF_10/2020 | UN | 135,54 | - | 134,73 | - |
| 101894 | DISJUNTOR TRIPOLAR TIPO NEMA, CORRENTE NOMINAL DE 60 ATÉ 100A - FORNECIMENTO E INSTALAÇÃO. AF_10/2020 | UN | 222,42 | - | 219,27 | - |
| 97421 | GABARITO PARA BARRAMENTO BLINDADO - FORNECIMENTO E INSTALAÇÃO. AF_10/2020 | UN | - | - | - | - |
| 97373 | PEÇA RETA DE BARRAMENTO BLINDADO, 1000A - FORNECIMENTO E INSTALAÇÃO. AF_10/2020 | M | - | - | - | - |
| 97374 | PEÇA RETA DE BARRAMENTO BLINDADO, 1250A - FORNECIMENTO E INSTALAÇÃO. AF_10/2020 | M | - | - | - | - |
| 97375 | PEÇA RETA DE BARRAMENTO BLINDADO, 1600A - FORNECIMENTO E INSTALAÇÃO. AF_10/2020 | M | - | - | - | - |
| 97376 | PEÇA RETA DE BARRAMENTO BLINDADO, 2000A - FORNECIMENTO E INSTALAÇÃO. AF_10/2020 | M | - | - | - | - |
| 97377 | PEÇA RETA DE BARRAMENTO BLINDADO, 2500A - FORNECIMENTO E INSTALAÇÃO. AF_10/2020 | M | - | - | - | - |
| 97368 | PEÇA RETA DE BARRAMENTO BLINDADO, 250A - FORNECIMENTO E INSTALAÇÃO. AF_10/2020 | M | - | - | - | - |
| 97369 | PEÇA RETA DE BARRAMENTO BLINDADO, 350A - FORNECIMENTO E INSTALAÇÃO. AF_10/2020 | M | - | - | - | - |
| 97370 | PEÇA RETA DE BARRAMENTO BLINDADO, 450A - FORNECIMENTO E INSTALAÇÃO. AF_10/2020 | M | - | - | - | - |
| 97371 | PEÇA RETA DE BARRAMENTO BLINDADO, 550A - FORNECIMENTO E INSTALAÇÃO. AF_10/2020 | M | - | - | - | - |
| 97372 | PEÇA RETA DE BARRAMENTO BLINDADO, 630A - FORNECIMENTO E INSTALAÇÃO. AF_10/2020 | M | - | - | - | - |
| 101875 | QUADRO DE DISTRIBUIÇÃO DE ENERGIA EM CHAPA DE AÇO GALVANIZADO, DE EMBUTIR, COM BARRAMENTO TRIFÁSICO, PARA 12 DISJUNTORES DIN 100A - FORNECIMENTO E INSTALAÇÃO. AF_10/2020 | UN | 412,72 | - | 410,58 | - |
| 101883 | QUADRO DE DISTRIBUIÇÃO DE ENERGIA EM CHAPA DE AÇO GALVANIZADO, DE EMBUTIR, COM BARRAMENTO TRIFÁSICO, PARA 18 DISJUNTORES DIN 100A - FORNECIMENTO E INSTALAÇÃO. AF_10/2020 | UN | 567,89 | - | 565,51 | - |
| 101879 | QUADRO DE DISTRIBUIÇÃO DE ENERGIA EM CHAPA DE AÇO GALVANIZADO, DE EMBUTIR, COM BARRAMENTO TRIFÁSICO, PARA 24 DISJUNTORES DIN 100A - FORNECIMENTO E INSTALAÇÃO. AF_10/2020 | UN | 595,58 | - | 593,18 | - |
| 101880 | QUADRO DE DISTRIBUIÇÃO DE ENERGIA EM CHAPA DE AÇO GALVANIZADO, DE EMBUTIR, COM BARRAMENTO TRIFÁSICO, PARA 30 DISJUNTORES DIN 150A - FORNECIMENTO E INSTALAÇÃO. AF_10/2020 | UN | 686,45 | - | 683,56 | - |
| 101882 | QUADRO DE DISTRIBUIÇÃO DE ENERGIA EM CHAPA DE AÇO GALVANIZADO, DE EMBUTIR, COM BARRAMENTO TRIFÁSICO, PARA 30 DISJUNTORES DIN 225A - FORNECIMENTO E INSTALAÇÃO. AF_10/2020 | UN | 1.391,72 | - | 1.388,83 | - |
| 101881 | QUADRO DE DISTRIBUIÇÃO DE ENERGIA EM CHAPA DE AÇO GALVANIZADO, DE EMBUTIR, COM BARRAMENTO TRIFÁSICO, PARA 40 DISJUNTORES DIN 100A - FORNECIMENTO E INSTALAÇÃO. AF_10/2020 | UN | 982,98 | - | 980,07 | - |

RELATÓRIO DE CUSTOS DE COMPOSIÇÕES

Encargos sociais SEM desoneração:

Horista: **110,11%**Mensalista: **70,19%**Mês de Referência: **03/2025**Localidade: **BRASILIA - DF**

Encargos sociais COM desoneração:

Horista: **88,17%**Mensalista: **52,39%**Data de emissão: **11/04/2025**

| Código | Descrição da Composição | Unid. | Custo Total (R\$) | | | |
|---|--|-------|-------------------|-----|-----------------|-----|
| | | | SEM desoneração | %AS | COM desoneração | %AS |
| 101878 | QUADRO DE DISTRIBUIÇÃO DE ENERGIA EM CHAPA DE AÇO GALVANIZADO, DE SOBREPOR, COM BARRAMENTO TRIFÁSICO, PARA 18 DISJUNTORES DIN 100A - FORNECIMENTO E INSTALAÇÃO. AF_10/2020 | UN | 573,62 | - | 567,48 | - |
| 101877 | QUADRO DE DISTRIBUIÇÃO DE ENERGIA EM PVC, DE EMBUTIR, SEM BARRAMENTO, PARA 3 DISJUNTORES - FORNECIMENTO E INSTALAÇÃO. AF_10/2020 | UN | 91,68 | - | 90,45 | - |
| 101876 | QUADRO DE DISTRIBUIÇÃO DE ENERGIA EM PVC, DE EMBUTIR, SEM BARRAMENTO, PARA 6 DISJUNTORES - FORNECIMENTO E INSTALAÇÃO. AF_10/2020 | UN | 136,41 | - | 135,02 | - |
| 101873 | QUADRO DE DISTRIBUIÇÃO DE LUZ EM PVC PARA 12 DISJUNTORES - FORNECIMENTO E INSTALAÇÃO. AF_10/2020 | UN | - | - | - | - |
| 101874 | QUADRO DE DISTRIBUIÇÃO DE LUZ EM PVC PARA 24 DISJUNTORES - FORNECIMENTO E INSTALAÇÃO. AF_10/2020 | UN | - | - | - | - |
| 101871 | QUADRO DE DISTRIBUIÇÃO DE LUZ EM PVC PARA 4 DISJUNTORES - FORNECIMENTO E INSTALAÇÃO. AF_10/2020 | UN | - | - | - | - |
| 101872 | QUADRO DE DISTRIBUIÇÃO DE LUZ EM PVC PARA 8 DISJUNTORES - FORNECIMENTO E INSTALAÇÃO. AF_10/2020 | UN | - | - | - | - |
| 97360 | QUADRO DE MEDIÇÃO GERAL DE ENERGIA COM 12 MEDIDORES - FORNECIMENTO E INSTALAÇÃO. AF_10/2020 | UN | 12.626,12 | - | 12.603,99 | - |
| 97361 | QUADRO DE MEDIÇÃO GERAL DE ENERGIA COM 16 MEDIDORES - FORNECIMENTO E INSTALAÇÃO. AF_10/2020 | UN | 16.834,82 | - | 16.805,32 | - |
| 97359 | QUADRO DE MEDIÇÃO GERAL DE ENERGIA COM 8 MEDIDORES - FORNECIMENTO E INSTALAÇÃO. AF_10/2020 | UN | 6.522,83 | - | 6.508,07 | - |
| 101946 | QUADRO DE MEDIÇÃO GERAL DE ENERGIA PARA 1 MEDIDOR DE SOBREPOR - FORNECIMENTO E INSTALAÇÃO. AF_10/2020 | UN | 241,80 | - | 235,66 | - |
| 97362 | QUADRO DE MEDIÇÃO GERAL DE ENERGIA PARA BARRAMENTO BLINDADO COM 4 MEDIDORES - FORNECIMENTO E INSTALAÇÃO. AF_10/2020 | UN | 1.902,23 | - | 1.898,81 | - |
| Grupo Instalações Elétricas - Rede de Distribuição (clique para acessar o caderno técnico) | | | | | | |
| 101553 | ALÇA PREFORMADA DE DISTRIBUIÇÃO, EM AÇO GALVANIZADO, AWG 1 - FORNECIMENTO E INSTALAÇÃO. AF_07/2020 | UN | 24,81 | - | 24,40 | - |
| 101554 | ALÇA PREFORMADA DE DISTRIBUIÇÃO, EM AÇO GALVANIZADO, AWG 2 - FORNECIMENTO E INSTALAÇÃO. AF_07/2020 | UN | 17,12 | - | 16,71 | - |
| 101555 | ALÇA PREFORMADA DE DISTRIBUIÇÃO, EM AÇO GALVANIZADO, AWG 4 - FORNECIMENTO E INSTALAÇÃO. AF_07/2020 | UN | 10,11 | - | 9,70 | - |
| 101556 | ALÇA PREFORMADA DE DISTRIBUIÇÃO, EM AÇO GALVANIZADO, AWG 6 - FORNECIMENTO E INSTALAÇÃO. AF_07/2020 | UN | 8,99 | - | 8,58 | - |
| 101537 | APARELHO SINALIZADOR DE SAÍDA DE GARAGEM, COM CÉLULA FOTOELÉTRICA - FORNECIMENTO E INSTALAÇÃO. AF_07/2020 | UN | 97,89 | - | 94,49 | - |
| 101538 | ARMAÇÃO SECUNDÁRIA, COM 1 ESTRIBO E 1 ISOLADOR - FORNECIMENTO E INSTALAÇÃO. AF_07/2020 | UN | 69,65 | 5% | 68,69 | 5% |
| 101542 | ARMAÇÃO SECUNDÁRIA, COM 1 ESTRIBO, SEM ISOLADOR - FORNECIMENTO E INSTALAÇÃO. AF_07/2020 | UN | 51,64 | 7% | 50,84 | 7% |
| 101539 | ARMAÇÃO SECUNDÁRIA, COM 2 ESTRIBOS E 2 ISOLADORES - FORNECIMENTO E INSTALAÇÃO. AF_07/2020 | UN | 112,18 | 6% | 110,27 | 6% |
| 101543 | ARMAÇÃO SECUNDÁRIA, COM 2 ESTRIBOS, SEM ISOLADOR - FORNECIMENTO E INSTALAÇÃO. AF_07/2020 | UN | 90,16 | 8% | 88,56 | 8% |
| 101540 | ARMAÇÃO SECUNDÁRIA, COM 3 ESTRIBOS E 3 ISOLADORES - FORNECIMENTO E INSTALAÇÃO. AF_07/2020 | UN | 192,40 | 5% | 189,53 | 6% |
| 101544 | ARMAÇÃO SECUNDÁRIA, COM 3 ESTRIBOS, SEM ISOLADOR - FORNECIMENTO E INSTALAÇÃO. AF_07/2020 | UN | 145,69 | 7% | 143,30 | 7% |
| 101541 | ARMAÇÃO SECUNDÁRIA, COM 4 ESTRIBOS E 4 ISOLADORES - FORNECIMENTO E INSTALAÇÃO. AF_07/2020 | UN | 250,17 | 6% | 246,36 | 6% |
| 101545 | ARMAÇÃO SECUNDÁRIA, COM 4 ESTRIBOS, SEM ISOLADOR - FORNECIMENTO E INSTALAÇÃO. AF_07/2020 | UN | 214,01 | 7% | 210,83 | 7% |
| 101560 | CABO DE COBRE FLEXÍVEL ISOLADO, 10 MM², 0,6/1,0 KV, PARA REDE AÉREA DE DISTRIBUIÇÃO DE ENERGIA ELÉTRICA DE BAIXA TENSÃO - FORNECIMENTO E INSTALAÇÃO. AF_07/2020 | M | 13,27 | - | 13,26 | - |
| 101568 | CABO DE COBRE FLEXÍVEL ISOLADO, 120 MM², 0,6/1,0 KV, PARA REDE AÉREA DE DISTRIBUIÇÃO DE ENERGIA ELÉTRICA DE BAIXA TENSÃO - FORNECIMENTO E INSTALAÇÃO. AF_07/2020 | M | 161,71 | - | 161,70 | - |
| 101561 | CABO DE COBRE FLEXÍVEL ISOLADO, 16 MM², 0,6/1,0 KV, PARA REDE AÉREA DE DISTRIBUIÇÃO DE ENERGIA ELÉTRICA DE BAIXA TENSÃO - FORNECIMENTO E INSTALAÇÃO. AF_07/2020 | M | 21,08 | - | 21,07 | - |
| 101562 | CABO DE COBRE FLEXÍVEL ISOLADO, 25 MM², 0,6/1,0 KV, PARA REDE AÉREA DE DISTRIBUIÇÃO DE ENERGIA ELÉTRICA DE BAIXA TENSÃO - FORNECIMENTO E INSTALAÇÃO. AF_07/2020 | M | 32,65 | - | 32,64 | - |
| 101563 | CABO DE COBRE FLEXÍVEL ISOLADO, 35 MM², 0,6/1,0 KV, PARA REDE AÉREA DE DISTRIBUIÇÃO DE ENERGIA ELÉTRICA DE BAIXA TENSÃO - FORNECIMENTO E INSTALAÇÃO. AF_07/2020 | M | 46,10 | - | 46,09 | - |

RELATÓRIO DE CUSTOS DE COMPOSIÇÕES

Encargos sociais SEM desoneração:

Horista: **110,11%**Mensalista: **70,19%**Mês de Referência: **03/2025**Localidade: **BRASILIA - DF**

Encargos sociais COM desoneração:

Horista: **88,17%**Mensalista: **52,39%**Data de emissão: **11/04/2025**

| Código | Descrição da Composição | Unid. | Custo Total (R\$) | | | |
|--------|---|-------|-------------------|-----|-----------------|-----|
| | | | SEM desoneração | %AS | COM desoneração | %AS |
| 101564 | CABO DE COBRE FLEXÍVEL ISOLADO, 50 MM², 0,6/1,0 KV, PARA REDE AÉREA DE DISTRIBUIÇÃO DE ENERGIA ELÉTRICA DE BAIXA TENSÃO - FORNECIMENTO E INSTALAÇÃO. AF_07/2020 | M | 68,13 | - | 68,12 | - |
| 101565 | CABO DE COBRE FLEXÍVEL ISOLADO, 70 MM², 0,6/1,0 KV, PARA REDE AÉREA DE DISTRIBUIÇÃO DE ENERGIA ELÉTRICA DE BAIXA TENSÃO - FORNECIMENTO E INSTALAÇÃO. AF_07/2020 | M | 95,26 | - | 95,26 | - |
| 101567 | CABO DE COBRE FLEXÍVEL ISOLADO, 95 MM², 0,6/1,0 KV, PARA REDE AÉREA DE DISTRIBUIÇÃO DE ENERGIA ELÉTRICA DE BAIXA TENSÃO - FORNECIMENTO E INSTALAÇÃO. AF_07/2020 | M | 123,68 | - | 123,67 | - |
| 101551 | CONECTOR CUNHA, PARA REDES AÉREAS DE DISTRIBUIÇÃO DE ENERGIA ELÉTRICA DE BAIXA TENSÃO - FORNECIMENTO E INSTALAÇÃO. AF_07/2020 | UN | - | - | - | - |
| 101552 | CONECTOR H, PARA REDES AÉREAS DE DISTRIBUIÇÃO DE ENERGIA ELÉTRICA DE BAIXA TENSÃO - FORNECIMENTO E INSTALAÇÃO. AF_07/2020 | UN | - | - | - | - |
| 101550 | CONECTOR PERFURANTE, PARA REDES AÉREAS DE DISTRIBUIÇÃO DE ENERGIA ELÉTRICA DE BAIXA TENSÃO - FORNECIMENTO E INSTALAÇÃO. AF_07/2020 | UN | - | - | - | - |
| 101501 | ENTRADA DE ENERGIA ELÉTRICA, AÉREA, BIFÁSICA, COM CAIXA DE EMBUTIR, CABO DE 10 MM2 E DISJUNTOR DIN 50A (NÃO INCLUSO O POSTE DE CONCRETO). AF_07/2020_PS | UN | 2.138,01 | 2% | 2.101,00 | 2% |
| 101502 | ENTRADA DE ENERGIA ELÉTRICA, AÉREA, BIFÁSICA, COM CAIXA DE EMBUTIR, CABO DE 16 MM2 E DISJUNTOR DIN 50A (NÃO INCLUSO O POSTE DE CONCRETO). AF_07/2020_PS | UN | 2.329,32 | 2% | 2.289,81 | 2% |
| 101503 | ENTRADA DE ENERGIA ELÉTRICA, AÉREA, BIFÁSICA, COM CAIXA DE EMBUTIR, CABO DE 25 MM2 E DISJUNTOR DIN 50A (NÃO INCLUSO O POSTE DE CONCRETO). AF_07/2020_PS | UN | 2.390,09 | 2% | 2.354,08 | 2% |
| 101504 | ENTRADA DE ENERGIA ELÉTRICA, AÉREA, BIFÁSICA, COM CAIXA DE EMBUTIR, CABO DE 35 MM2 E DISJUNTOR DIN 50A (NÃO INCLUSO O POSTE DE CONCRETO). AF_07/2020_PS | UN | 2.652,47 | 2% | 2.614,86 | 2% |
| 101497 | ENTRADA DE ENERGIA ELÉTRICA, AÉREA, BIFÁSICA, COM CAIXA DE SOBREPOR, CABO DE 10 MM2 E DISJUNTOR DIN 50A (NÃO INCLUSO O POSTE DE CONCRETO). AF_07/2020_PS | UN | 2.146,21 | 2% | 2.107,97 | 2% |
| 101498 | ENTRADA DE ENERGIA ELÉTRICA, AÉREA, BIFÁSICA, COM CAIXA DE SOBREPOR, CABO DE 16 MM2 E DISJUNTOR DIN 50A (NÃO INCLUSO O POSTE DE CONCRETO). AF_07/2020_PS | UN | 2.337,52 | 2% | 2.296,78 | 2% |
| 101499 | ENTRADA DE ENERGIA ELÉTRICA, AÉREA, BIFÁSICA, COM CAIXA DE SOBREPOR, CABO DE 25 MM2 E DISJUNTOR DIN 50A (NÃO INCLUSO O POSTE DE CONCRETO). AF_07/2020_PS | UN | 2.398,29 | 2% | 2.361,05 | 2% |
| 101500 | ENTRADA DE ENERGIA ELÉTRICA, AÉREA, BIFÁSICA, COM CAIXA DE SOBREPOR, CABO DE 35 MM2 E DISJUNTOR DIN 50A (NÃO INCLUSO O POSTE DE CONCRETO). AF_07/2020_PS | UN | 2.660,67 | 2% | 2.621,83 | 2% |
| 101493 | ENTRADA DE ENERGIA ELÉTRICA, AÉREA, MONOFÁSICA, COM CAIXA DE EMBUTIR, CABO DE 10 MM2 E DISJUNTOR DIN 50A (NÃO INCLUSO O POSTE DE CONCRETO). AF_07/2020_PS | UN | 1.733,53 | 3% | 1.699,35 | 3% |
| 101494 | ENTRADA DE ENERGIA ELÉTRICA, AÉREA, MONOFÁSICA, COM CAIXA DE EMBUTIR, CABO DE 16 MM2 E DISJUNTOR DIN 50A (NÃO INCLUSO O POSTE DE CONCRETO). AF_07/2020_PS | UN | 1.859,92 | 2% | 1.824,09 | 2% |
| 101495 | ENTRADA DE ENERGIA ELÉTRICA, AÉREA, MONOFÁSICA, COM CAIXA DE EMBUTIR, CABO DE 25 MM2 E DISJUNTOR DIN 50A (NÃO INCLUSO O POSTE DE CONCRETO). AF_07/2020_PS | UN | 1.900,07 | 2% | 1.866,55 | 2% |
| 101496 | ENTRADA DE ENERGIA ELÉTRICA, AÉREA, MONOFÁSICA, COM CAIXA DE EMBUTIR, CABO DE 35 MM2 E DISJUNTOR DIN 50A (NÃO INCLUSO O POSTE DE CONCRETO). AF_07/2020_PS | UN | 2.085,38 | 2% | 2.050,49 | 2% |
| 101489 | ENTRADA DE ENERGIA ELÉTRICA, AÉREA, MONOFÁSICA, COM CAIXA DE SOBREPOR, CABO DE 10 MM2 E DISJUNTOR DIN 50A (NÃO INCLUSO O POSTE DE CONCRETO). AF_07/2020_PS | UN | 1.751,14 | 3% | 1.715,41 | 3% |
| 101490 | ENTRADA DE ENERGIA ELÉTRICA, AÉREA, MONOFÁSICA, COM CAIXA DE SOBREPOR, CABO DE 16 MM2 E DISJUNTOR DIN 50A (NÃO INCLUSO O POSTE DE CONCRETO). AF_07/2020_PS | UN | 1.877,53 | 2% | 1.840,15 | 2% |
| 101491 | ENTRADA DE ENERGIA ELÉTRICA, AÉREA, MONOFÁSICA, COM CAIXA DE SOBREPOR, CABO DE 25 MM2 E DISJUNTOR DIN 50A (NÃO INCLUSO O POSTE DE CONCRETO). AF_07/2020_PS | UN | 1.917,68 | 2% | 1.882,61 | 2% |
| 101492 | ENTRADA DE ENERGIA ELÉTRICA, AÉREA, MONOFÁSICA, COM CAIXA DE SOBREPOR, CABO DE 35 MM2 E DISJUNTOR DIN 50A (NÃO INCLUSO O POSTE DE CONCRETO). AF_07/2020_PS | UN | 2.102,99 | 2% | 2.066,55 | 2% |
| 101509 | ENTRADA DE ENERGIA ELÉTRICA, AÉREA, TRIFÁSICA, COM CAIXA DE EMBUTIR, CABO DE 10 MM2 E DISJUNTOR DIN 50A (NÃO INCLUSO O POSTE DE CONCRETO). AF_07/2020 | UN | 2.199,80 | 2% | 2.160,26 | 2% |
| 101510 | ENTRADA DE ENERGIA ELÉTRICA, AÉREA, TRIFÁSICA, COM CAIXA DE EMBUTIR, CABO DE 16 MM2 E DISJUNTOR DIN 50A (NÃO INCLUSO O POSTE DE CONCRETO). AF_07/2020 | UN | 2.454,87 | 2% | 2.412,01 | 2% |

RELATÓRIO DE CUSTOS DE COMPOSIÇÕES

Encargos sociais SEM desoneração:

Horista: **110,11%**Mensalista: **70,19%**Mês de Referência: **03/2025**Localidade: **BRASILIA - DF**

Encargos sociais COM desoneração:

Horista: **88,17%**Mensalista: **52,39%**Data de emissão: **11/04/2025**

| Código | Descrição da Composição | Unid. | Custo Total (R\$) | | | |
|--------|--|-------|-------------------|-----|-----------------|-----|
| | | | SEM desoneração | %AS | COM desoneração | %AS |
| 101511 | ENTRADA DE ENERGIA ELÉTRICA, AÉREA, TRIFÁSICA, COM CAIXA DE EMBUTIR, CABO DE 25 MM2 E DISJUNTOR DIN 50A (NÃO INCLUSO O POSTE DE CONCRETO). AF_07/2020 | UN | 2.535,90 | 2% | 2.497,70 | 2% |
| 101512 | ENTRADA DE ENERGIA ELÉTRICA, AÉREA, TRIFÁSICA, COM CAIXA DE EMBUTIR, CABO DE 35 MM2 E DISJUNTOR DIN 50A (NÃO INCLUSO O POSTE DE CONCRETO). AF_07/2020 | UN | 2.873,98 | 2% | 2.833,96 | 2% |
| 101505 | ENTRADA DE ENERGIA ELÉTRICA, AÉREA, TRIFÁSICA, COM CAIXA DE SOBREPOR, CABO DE 10 MM2 E DISJUNTOR DIN 50A (NÃO INCLUSO O POSTE DE CONCRETO). AF_07/2020_PS | UN | 2.289,65 | 2% | 2.248,93 | 2% |
| 101506 | ENTRADA DE ENERGIA ELÉTRICA, AÉREA, TRIFÁSICA, COM CAIXA DE SOBREPOR, CABO DE 16 MM2 E DISJUNTOR DIN 50A (NÃO INCLUSO O POSTE DE CONCRETO). AF_07/2020_PS | UN | 2.544,72 | 2% | 2.500,68 | 2% |
| 101507 | ENTRADA DE ENERGIA ELÉTRICA, AÉREA, TRIFÁSICA, COM CAIXA DE SOBREPOR, CABO DE 25 MM2 E DISJUNTOR DIN 50A (NÃO INCLUSO O POSTE DE CONCRETO). AF_07/2020_PS | UN | 2.625,75 | 2% | 2.586,37 | 2% |
| 101508 | ENTRADA DE ENERGIA ELÉTRICA, AÉREA, TRIFÁSICA, COM CAIXA DE SOBREPOR, CABO DE 35 MM2 E DISJUNTOR DIN 50A (NÃO INCLUSO O POSTE DE CONCRETO). AF_07/2020_PS | UN | 2.963,83 | 2% | 2.922,63 | 2% |
| 101525 | ENTRADA DE ENERGIA ELÉTRICA, SUBTERRÂNEA, BIFÁSICA, COM CAIXA DE EMBUTIR, CABO DE 10 MM2 E DISJUNTOR DIN 50A (NÃO INCLUSA MURETA DE ALVENARIA). AF_07/2020_PS | UN | 1.368,71 | - | 1.351,37 | - |
| 101526 | ENTRADA DE ENERGIA ELÉTRICA, SUBTERRÂNEA, BIFÁSICA, COM CAIXA DE EMBUTIR, CABO DE 16 MM2 E DISJUNTOR DIN 50A (NÃO INCLUSA MURETA DE ALVENARIA). AF_07/2020_PS | UN | 1.596,21 | - | 1.575,90 | - |
| 101527 | ENTRADA DE ENERGIA ELÉTRICA, SUBTERRÂNEA, BIFÁSICA, COM CAIXA DE EMBUTIR, CABO DE 25 MM2 E DISJUNTOR DIN 50A (NÃO INCLUSA MURETA DE ALVENARIA). AF_07/2020_PS | UN | 1.668,48 | - | 1.652,33 | - |
| 101528 | ENTRADA DE ENERGIA ELÉTRICA, SUBTERRÂNEA, BIFÁSICA, COM CAIXA DE EMBUTIR, CABO DE 35 MM2 E DISJUNTOR DIN 50A (NÃO INCLUSA MURETA DE ALVENARIA). AF_07/2020_PS | UN | 1.938,55 | - | 1.921,61 | - |
| 101521 | ENTRADA DE ENERGIA ELÉTRICA, SUBTERRÂNEA, BIFÁSICA, COM CAIXA DE SOBREPOR, CABO DE 10 MM2 E DISJUNTOR DIN 50A (NÃO INCLUSA MURETA DE ALVENARIA). AF_07/2020_PS | UN | 1.376,92 | - | 1.358,34 | - |
| 101522 | ENTRADA DE ENERGIA ELÉTRICA, SUBTERRÂNEA, BIFÁSICA, COM CAIXA DE SOBREPOR, CABO DE 16 MM2 E DISJUNTOR DIN 50A (NÃO INCLUSA MURETA DE ALVENARIA). AF_07/2020_PS | UN | 1.604,42 | - | 1.582,87 | - |
| 101523 | ENTRADA DE ENERGIA ELÉTRICA, SUBTERRÂNEA, BIFÁSICA, COM CAIXA DE SOBREPOR, CABO DE 25 MM2 E DISJUNTOR DIN 50A (NÃO INCLUSA MURETA DE ALVENARIA). AF_07/2020_PS | UN | 1.676,69 | - | 1.659,30 | - |
| 101524 | ENTRADA DE ENERGIA ELÉTRICA, SUBTERRÂNEA, BIFÁSICA, COM CAIXA DE SOBREPOR, CABO DE 35 MM2 E DISJUNTOR DIN 50A (NÃO INCLUSA MURETA DE ALVENARIA). AF_07/2020_PS | UN | 1.946,76 | - | 1.928,58 | - |
| 101517 | ENTRADA DE ENERGIA ELÉTRICA, SUBTERRÂNEA, MONOFÁSICA, COM CAIXA DE EMBUTIR, CABO DE 10 MM2 E DISJUNTOR DIN 50A (NÃO INCLUSA MURETA DE ALVENARIA). AF_07/2020_PS | UN | 945,13 | - | 930,91 | - |
| 101518 | ENTRADA DE ENERGIA ELÉTRICA, SUBTERRÂNEA, MONOFÁSICA, COM CAIXA DE EMBUTIR, CABO DE 16 MM2 E DISJUNTOR DIN 50A (NÃO INCLUSA MURETA DE ALVENARIA). AF_07/2020_PS | UN | 1.096,79 | - | 1.080,60 | - |
| 101519 | ENTRADA DE ENERGIA ELÉTRICA, SUBTERRÂNEA, MONOFÁSICA, COM CAIXA DE EMBUTIR, CABO DE 25 MM2 E DISJUNTOR DIN 50A (NÃO INCLUSA MURETA DE ALVENARIA). AF_07/2020_PS | UN | 1.144,97 | - | 1.131,55 | - |
| 101520 | ENTRADA DE ENERGIA ELÉTRICA, SUBTERRÂNEA, MONOFÁSICA, COM CAIXA DE EMBUTIR, CABO DE 35 MM2 E DISJUNTOR DIN 50A (NÃO INCLUSA MURETA DE ALVENARIA). AF_07/2020_PS | UN | 1.325,02 | - | 1.311,07 | - |
| 101513 | ENTRADA DE ENERGIA ELÉTRICA, SUBTERRÂNEA, MONOFÁSICA, COM CAIXA DE SOBREPOR, CABO DE 10 MM2 E DISJUNTOR DIN 50A (NÃO INCLUSA MURETA DE ALVENARIA). AF_07/2020_PS | UN | 962,75 | - | 946,97 | - |
| 101514 | ENTRADA DE ENERGIA ELÉTRICA, SUBTERRÂNEA, MONOFÁSICA, COM CAIXA DE SOBREPOR, CABO DE 16 MM2 E DISJUNTOR DIN 50A (NÃO INCLUSA MURETA DE ALVENARIA). AF_07/2020_PS | UN | 1.114,41 | - | 1.096,66 | - |
| 101515 | ENTRADA DE ENERGIA ELÉTRICA, SUBTERRÂNEA, MONOFÁSICA, COM CAIXA DE SOBREPOR, CABO DE 25 MM2 E DISJUNTOR DIN 50A (NÃO INCLUSA MURETA DE ALVENARIA). AF_07/2020_PS | UN | 1.162,59 | - | 1.147,61 | - |
| 101516 | ENTRADA DE ENERGIA ELÉTRICA, SUBTERRÂNEA, MONOFÁSICA, COM CAIXA DE SOBREPOR, CABO DE 35 MM2 E DISJUNTOR DIN 50A (NÃO INCLUSA MURETA DE ALVENARIA). AF_07/2020_PS | UN | 1.342,64 | - | 1.327,13 | - |
| 101533 | ENTRADA DE ENERGIA ELÉTRICA, SUBTERRÂNEA, TRIFÁSICA, COM CAIXA DE EMBUTIR, CABO DE 10 MM2 E DISJUNTOR DIN 50A (NÃO INCLUSA MURETA DE ALVENARIA). AF_07/2020 | UN | 1.451,60 | - | 1.431,41 | - |
| 101534 | ENTRADA DE ENERGIA ELÉTRICA, SUBTERRÂNEA, TRIFÁSICA, COM CAIXA DE EMBUTIR, CABO DE 16 MM2 E DISJUNTOR DIN 50A (NÃO INCLUSA MURETA DE ALVENARIA). AF_07/2020 | UN | 1.754,93 | - | 1.730,79 | - |

RELATÓRIO DE CUSTOS DE COMPOSIÇÕES

Encargos sociais SEM desoneração:

Horista: **110,11%**Mensalista: **70,19%**Mês de Referência: **03/2025**Localidade: **BRASILIA - DF**

Encargos sociais COM desoneração:

Horista: **88,17%**Mensalista: **52,39%**Data de emissão: **11/04/2025**

| Código | Descrição da Composição | Unid. | Custo Total (R\$) | | | |
|--|---|-------|-------------------|-----|-----------------|-----|
| | | | SEM desoneração | %AS | COM desoneração | %AS |
| 101535 | ENTRADA DE ENERGIA ELÉTRICA, SUBTERRÂNEA, TRIFÁSICA, COM CAIXA DE EMBUTIR, CABO DE 25 MM2 E DISJUNTOR DIN 50A (NÃO INCLUSA MURETA DE ALVENARIA). AF_07/2020 | UN | 1.851,29 | - | 1.832,69 | - |
| 101536 | ENTRADA DE ENERGIA ELÉTRICA, SUBTERRÂNEA, TRIFÁSICA, COM CAIXA DE EMBUTIR, CABO DE 35 MM2 E DISJUNTOR DIN 50A (NÃO INCLUSA MURETA DE ALVENARIA). AF_07/2020 | UN | 2.211,39 | - | 2.191,73 | - |
| 101529 | ENTRADA DE ENERGIA ELÉTRICA, SUBTERRÂNEA, TRIFÁSICA, COM CAIXA DE SOBREPOR, CABO DE 10 MM2 E DISJUNTOR DIN 50A (NÃO INCLUSA MURETA DE ALVENARIA). AF_07/2020_PS | UN | 1.541,46 | - | 1.520,08 | - |
| 101530 | ENTRADA DE ENERGIA ELÉTRICA, SUBTERRÂNEA, TRIFÁSICA, COM CAIXA DE SOBREPOR, CABO DE 16 MM2 E DISJUNTOR DIN 50A (NÃO INCLUSA MURETA DE ALVENARIA). AF_07/2020_PS | UN | 1.844,79 | - | 1.819,46 | - |
| 101531 | ENTRADA DE ENERGIA ELÉTRICA, SUBTERRÂNEA, TRIFÁSICA, COM CAIXA DE SOBREPOR, CABO DE 25 MM2 E DISJUNTOR DIN 50A (NÃO INCLUSA MURETA DE ALVENARIA). AF_07/2020_PS | UN | 1.941,15 | - | 1.921,36 | - |
| 101532 | ENTRADA DE ENERGIA ELÉTRICA, SUBTERRÂNEA, TRIFÁSICA, COM CAIXA DE SOBREPOR, CABO DE 35 MM2 E DISJUNTOR DIN 50A (NÃO INCLUSA MURETA DE ALVENARIA). AF_07/2020_PS | UN | 2.301,25 | - | 2.280,40 | - |
| 101549 | GRAMPO PARALELO METÁLICO, PARA REDES AÉREAS DE DISTRIBUIÇÃO DE ENERGIA ELÉTRICA DE BAIXA TENSÃO - FORNECIMENTO E INSTALAÇÃO. AF_07/2020 | UN | 18,62 | - | 18,11 | - |
| 101547 | ISOLADOR, TIPO DISCO, PARA TENSÃO 15 KV - FORNECIMENTO E INSTALAÇÃO. AF_07/2020 | UN | 80,24 | - | 80,08 | - |
| 101546 | ISOLADOR, TIPO PINO, PARA TENSÃO 15 KV - FORNECIMENTO E INSTALAÇÃO. AF_07/2020 | UN | 26,04 | - | 25,88 | - |
| 101548 | ISOLADOR, TIPO ROLDANA, PARA BAIXA TENSÃO - FORNECIMENTO E INSTALAÇÃO. AF_07/2020 | UN | 6,92 | - | 6,76 | - |
| Grupo Instalações Hidráulicas - Reservação e Bombas de Recalque (clique para acessar o caderno técnico) | | | | | | |
| 94764 | ADAPTADOR COM FLANGE E ANEL DE VEDAÇÃO, CPVC, ROSCÁVEL, DN 15 MM, INSTALADO EM RESERVAÇÃO PREDIAL DE ÁGUA - FORNECIMENTO E INSTALAÇÃO. AF_04/2024 | UN | 37,69 | - | 37,18 | - |
| 94765 | ADAPTADOR COM FLANGE E ANEL DE VEDAÇÃO, CPVC, ROSCÁVEL, DN 22 MM, INSTALADO EM RESERVAÇÃO PREDIAL DE ÁGUA - FORNECIMENTO E INSTALAÇÃO. AF_04/2024 | UN | 41,56 | - | 41,05 | - |
| 94766 | ADAPTADOR COM FLANGE E ANEL DE VEDAÇÃO, CPVC, ROSCÁVEL, DN 28 MM, INSTALADO EM RESERVAÇÃO PREDIAL DE ÁGUA - FORNECIMENTO E INSTALAÇÃO. AF_04/2024 | UN | 46,48 | - | 45,95 | - |
| 94767 | ADAPTADOR COM FLANGE E ANEL DE VEDAÇÃO, CPVC, ROSCÁVEL, DN 35 MM, INSTALADO EM RESERVAÇÃO PREDIAL DE ÁGUA - FORNECIMENTO E INSTALAÇÃO. AF_04/2024 | UN | 68,81 | - | 68,26 | - |
| 94768 | ADAPTADOR COM FLANGE E ANEL DE VEDAÇÃO, CPVC, ROSCÁVEL, DN 42 MM, INSTALADO EM RESERVAÇÃO PREDIAL DE ÁGUA - FORNECIMENTO E INSTALAÇÃO. AF_04/2024 | UN | 77,94 | - | 77,38 | - |
| 94769 | ADAPTADOR COM FLANGE E ANEL DE VEDAÇÃO, CPVC, ROSCÁVEL, DN 54 MM, INSTALADO EM RESERVAÇÃO PREDIAL DE ÁGUA - FORNECIMENTO E INSTALAÇÃO. AF_04/2024 | UN | 104,01 | - | 103,43 | - |
| 94783 | ADAPTADOR COM FLANGE E ANEL DE VEDAÇÃO, PVC, SOLDÁVEL, DN 20 MM X 1/2", INSTALADO EM RESERVAÇÃO PREDIAL DE ÁGUA - FORNECIMENTO E INSTALAÇÃO. AF_04/2024 | UN | 20,24 | - | 19,73 | - |
| 94703 | ADAPTADOR COM FLANGE E ANEL DE VEDAÇÃO, PVC, SOLDÁVEL, DN 25 MM X 3/4", INSTALADO EM RESERVAÇÃO PREDIAL DE ÁGUA - FORNECIMENTO E INSTALAÇÃO. AF_04/2024 | UN | 21,66 | - | 21,13 | - |
| 94704 | ADAPTADOR COM FLANGE E ANEL DE VEDAÇÃO, PVC, SOLDÁVEL, DN 32 MM X 1", INSTALADO EM RESERVAÇÃO PREDIAL DE ÁGUA - FORNECIMENTO E INSTALAÇÃO. AF_04/2024 | UN | 29,05 | - | 28,50 | - |
| 94705 | ADAPTADOR COM FLANGE E ANEL DE VEDAÇÃO, PVC, SOLDÁVEL, DN 40 MM X 1 1/4", INSTALADO EM RESERVAÇÃO PREDIAL DE ÁGUA - FORNECIMENTO E INSTALAÇÃO. AF_04/2024 | UN | 39,80 | - | 39,24 | - |
| 94706 | ADAPTADOR COM FLANGE E ANEL DE VEDAÇÃO, PVC, SOLDÁVEL, DN 50 MM X 1 1/2", INSTALADO EM RESERVAÇÃO PREDIAL DE ÁGUA - FORNECIMENTO E INSTALAÇÃO. AF_04/2024 | UN | 38,92 | - | 38,34 | - |
| 94707 | ADAPTADOR COM FLANGE E ANEL DE VEDAÇÃO, PVC, SOLDÁVEL, DN 60 MM X 2", INSTALADO EM RESERVAÇÃO PREDIAL DE ÁGUA - FORNECIMENTO E INSTALAÇÃO. AF_04/2024 | UN | 61,64 | - | 61,04 | - |
| 94715 | ADAPTADOR COM FLANGES LIVRES, PVC, SOLDÁVEL, DN 110 MM X 4", INSTALADO EM RESERVAÇÃO PREDIAL DE ÁGUA - FORNECIMENTO E INSTALAÇÃO. AF_04/2024 | UN | 320,44 | - | 319,23 | - |
| 94713 | ADAPTADOR COM FLANGES LIVRES, PVC, SOLDÁVEL, DN 75 MM X 2 1/2", INSTALADO EM RESERVAÇÃO PREDIAL DE ÁGUA - FORNECIMENTO E INSTALAÇÃO. AF_04/2024 | UN | 256,68 | - | 255,61 | - |
| 94714 | ADAPTADOR COM FLANGES LIVRES, PVC, SOLDÁVEL, DN 85 MM X 3", INSTALADO EM RESERVAÇÃO PREDIAL DE ÁGUA - FORNECIMENTO E INSTALAÇÃO. AF_04/2024 | UN | 360,52 | - | 359,41 | - |

RELATÓRIO DE CUSTOS DE COMPOSIÇÕES

Encargos sociais SEM desoneração:

Horista: **110,11%**Mensalista: **70,19%**Mês de Referência: **03/2025**Localidade: **BRASILIA - DF**

Encargos sociais COM desoneração:

Horista: **88,17%**Mensalista: **52,39%**Data de emissão: **11/04/2025**

| Código | Descrição da Composição | Unid. | Custo Total (R\$) | | | |
|--------|--|-------|-------------------|-----|-----------------|-----|
| | | | SEM desoneração | %AS | COM desoneração | %AS |
| 94656 | ADAPTADOR CURTO COM BOLSA E ROSCA PARA REGISTRO, PVC, SOLDÁVEL, DN 25 MM X 3/4", INSTALADO EM RESERVAÇÃO PREDIAL DE ÁGUA - FORNECIMENTO E INSTALAÇÃO. AF_04/2024 | UN | 3,75 | - | 3,59 | - |
| 94670 | ADAPTADOR CURTO COM BOLSA E ROSCA PARA REGISTRO, PVC, SOLDÁVEL, DN 110 MM X 4", INSTALADO EM RESERVAÇÃO PREDIAL DE ÁGUA - FORNECIMENTO E INSTALAÇÃO. AF_04/2024 | UN | 74,50 | - | 73,02 | - |
| 94658 | ADAPTADOR CURTO COM BOLSA E ROSCA PARA REGISTRO, PVC, SOLDÁVEL, DN 32 MM X 1", INSTALADO EM RESERVAÇÃO PREDIAL DE ÁGUA - FORNECIMENTO E INSTALAÇÃO. AF_04/2024 | UN | 5,66 | - | 5,46 | - |
| 94660 | ADAPTADOR CURTO COM BOLSA E ROSCA PARA REGISTRO, PVC, SOLDÁVEL, DN 40 MM X 1 1/4", INSTALADO EM RESERVAÇÃO PREDIAL DE ÁGUA - FORNECIMENTO E INSTALAÇÃO. AF_04/2024 | UN | 8,97 | - | 8,71 | - |
| 94662 | ADAPTADOR CURTO COM BOLSA E ROSCA PARA REGISTRO, PVC, SOLDÁVEL, DN 50 MM X 1 1/2", INSTALADO EM RESERVAÇÃO PREDIAL DE ÁGUA - FORNECIMENTO E INSTALAÇÃO. AF_04/2024 | UN | 11,80 | - | 11,44 | - |
| 94664 | ADAPTADOR CURTO COM BOLSA E ROSCA PARA REGISTRO, PVC, SOLDÁVEL, DN 60 MM X 2", INSTALADO EM RESERVAÇÃO PREDIAL DE ÁGUA - FORNECIMENTO E INSTALAÇÃO. AF_04/2024 | UN | 21,63 | - | 21,14 | - |
| 94666 | ADAPTADOR CURTO COM BOLSA E ROSCA PARA REGISTRO, PVC, SOLDÁVEL, DN 75 MM X 2 1/2", INSTALADO EM RESERVAÇÃO PREDIAL DE ÁGUA - FORNECIMENTO E INSTALAÇÃO. AF_04/2024 | UN | 35,24 | - | 34,51 | - |
| 94668 | ADAPTADOR CURTO COM BOLSA E ROSCA PARA REGISTRO, PVC, SOLDÁVEL, DN 85 MM X 3", INSTALADO EM RESERVAÇÃO PREDIAL DE ÁGUA - FORNECIMENTO E INSTALAÇÃO. AF_04/2024 | UN | 46,88 | - | 45,96 | - |
| 105215 | BUCHA DE REDUÇÃO CPVC, SOLDÁVEL, DN 28 X 22 MM, INSTALADO EM RESERVAÇÃO PREDIAL DE ÁGUA - FORNECIMENTO E INSTALAÇÃO. AF_04/2024 | UN | 9,99 | - | 9,84 | - |
| 105216 | BUCHA DE REDUÇÃO CPVC, SOLDÁVEL, DN 35 X 28 MM, INSTALADO EM RESERVAÇÃO PREDIAL DE ÁGUA - FORNECIMENTO E INSTALAÇÃO. AF_04/2024 | UN | 36,26 | - | 36,07 | - |
| 105217 | BUCHA DE REDUÇÃO CPVC, SOLDÁVEL, DN 42 X 22 MM, INSTALADO EM RESERVAÇÃO PREDIAL DE ÁGUA - FORNECIMENTO E INSTALAÇÃO. AF_04/2024 | UN | 40,79 | - | 40,57 | - |
| 105214 | BUCHA DE REDUÇÃO CPVC, SOLDÁVEL, DN 54 X 28 MM, INSTALADO EM RESERVAÇÃO PREDIAL DE ÁGUA - FORNECIMENTO E INSTALAÇÃO. AF_04/2024 | UN | 42,80 | - | 42,51 | - |
| 105218 | BUCHA DE REDUÇÃO CPVC, SOLDÁVEL, DN 54 X 35 MM, INSTALADO EM RESERVAÇÃO PREDIAL DE ÁGUA - FORNECIMENTO E INSTALAÇÃO. AF_04/2024 | UN | 70,53 | - | 70,20 | - |
| 105213 | BUCHA DE REDUÇÃO EM COBRE, PONTA X BOLSA, 66 X 54 MM, INSTALADO EM RESERVAÇÃO PREDIAL DE ÁGUA - FORNECIMENTO E INSTALAÇÃO. AF_04/2024 | UN | 304,98 | - | 303,35 | - |
| 105233 | BUCHA DE REDUÇÃO PVC, SOLDÁVEL, LONGA, DN 40 X 25 MM, INSTALADO EM RESERVAÇÃO PREDIAL DE ÁGUA - FORNECIMENTO E INSTALAÇÃO. AF_04/2024 | UN | 8,63 | - | 8,42 | - |
| 105234 | BUCHA DE REDUÇÃO PVC, SOLDÁVEL, LONGA, DN 50 X 25 MM, INSTALADO EM RESERVAÇÃO PREDIAL DE ÁGUA - FORNECIMENTO E INSTALAÇÃO. AF_04/2024 | UN | 10,55 | - | 10,29 | - |
| 105228 | BUCHA DE REDUÇÃO PVC, SOLDÁVEL, LONGA, DN 50 X 32 MM, INSTALADO EM RESERVAÇÃO PREDIAL DE ÁGUA - FORNECIMENTO E INSTALAÇÃO. AF_04/2024 | UN | 12,74 | - | 12,46 | - |
| 105138 | BUCHA DE REDUÇÃO PVC, SOLDÁVEL, LONGA, DN 60 X 25 MM, INSTALADO EM RESERVAÇÃO PREDIAL DE ÁGUA - FORNECIMENTO E INSTALAÇÃO. AF_04/2024 | UN | 18,61 | - | 18,29 | - |
| 105139 | BUCHA DE REDUÇÃO PVC, SOLDÁVEL, LONGA, DN 60 X 32 MM, INSTALADO EM RESERVAÇÃO PREDIAL DE ÁGUA - FORNECIMENTO E INSTALAÇÃO. AF_04/2024 | UN | 21,90 | - | 21,54 | - |
| 105140 | BUCHA DE REDUÇÃO PVC, SOLDÁVEL, LONGA, DN 60 X 50 MM, INSTALADO EM RESERVAÇÃO PREDIAL DE ÁGUA - FORNECIMENTO E INSTALAÇÃO. AF_04/2024 | UN | 28,17 | - | 27,73 | - |
| 105141 | BUCHA DE REDUÇÃO PVC, SOLDÁVEL, LONGA, DN 75 X 50 MM, INSTALADO EM RESERVAÇÃO PREDIAL DE ÁGUA - FORNECIMENTO E INSTALAÇÃO. AF_04/2024 | UN | 33,50 | - | 32,94 | - |
| 105172 | BUCHA DE REDUÇÃO, EM FERRO GALVANIZADO, CONEXÃO ROSQUEADA, DN 80 MM X 50 MM (3" X 2"), INSTALADO EM RESERVAÇÃO PREDIAL DE ÁGUA - FORNECIMENTO E INSTALAÇÃO. AF_04/2024 | UN | 94,65 | 78% | 93,19 | 79% |
| 105169 | BUCHA DE REDUÇÃO, EM FERRO GALVANIZADO, CONEXÃO ROSQUEADA, DN 80 MM X 65 MM (3" X 2 1/2"), INSTALADO EM RESERVAÇÃO PREDIAL DE ÁGUA - FORNECIMENTO E INSTALAÇÃO. AF_04/2024 | UN | 94,50 | 76% | 92,92 | 77% |
| 105230 | BUCHA DE REDUÇÃO, PPR, DN 25 X 20 MM, INSTALADO EM RESERVAÇÃO PREDIAL DE ÁGUA - FORNECIMENTO E INSTALAÇÃO. AF_04/2024 | UN | 8,69 | - | 8,41 | - |

RELATÓRIO DE CUSTOS DE COMPOSIÇÕES

Encargos sociais SEM desoneração:

Horista: **110,11%**Mensalista: **70,19%**Mês de Referência: **03/2025**Localidade: **BRASILIA - DF**

Encargos sociais COM desoneração:

Horista: **88,17%**Mensalista: **52,39%**Data de emissão: **11/04/2025**

| Código | Descrição da Composição | Unid. | Custo Total (R\$) | | | |
|--------|--|-------|-------------------|-----|-----------------|-----|
| | | | SEM desoneração | %AS | COM desoneração | %AS |
| 105231 | BUCHA DE REDUÇÃO, PPR, DN 32 X 25 MM, INSTALADO EM RESERVAÇÃO PREDIAL DE ÁGUA - FORNECIMENTO E INSTALAÇÃO. AF_04/2024 | UN | 10,23 | - | 9,91 | - |
| 105232 | BUCHA DE REDUÇÃO, PPR, DN 40 X 25 MM, INSTALADO EM RESERVAÇÃO PREDIAL DE ÁGUA - FORNECIMENTO E INSTALAÇÃO. AF_04/2024 | UN | 20,05 | - | 19,71 | - |
| 105229 | BUCHA DE REDUÇÃO, PPR, DN 50 X 25 MM, INSTALADO EM RESERVAÇÃO PREDIAL DE ÁGUA - FORNECIMENTO E INSTALAÇÃO. AF_04/2024 | UN | 32,12 | - | 31,71 | - |
| 105146 | BUCHA DE REDUÇÃO, PPR, DN 50 X 32 MM, INSTALADO EM RESERVAÇÃO PREDIAL DE ÁGUA - FORNECIMENTO E INSTALAÇÃO. AF_04/2024 | UN | 25,73 | - | 25,31 | - |
| 94613 | CONECTOR EM BRONZE/LATÃO, DN 104 MM X 4", SEM ANEL DE SOLDA, BOLSA X ROSCA, INSTALADO EM RESERVAÇÃO PREDIAL DE ÁGUA - FORNECIMENTO E INSTALAÇÃO. AF_04/2024 | UN | - | - | - | - |
| 94607 | CONECTOR EM BRONZE/LATÃO, DN 54 MM X 2", SEM ANEL DE SOLDA, BOLSA X ROSCA, INSTALADO EM RESERVAÇÃO PREDIAL DE ÁGUA - FORNECIMENTO E INSTALAÇÃO. AF_04/2024 | UN | - | - | - | - |
| 94609 | CONECTOR EM BRONZE/LATÃO, DN 66 MM X 2 1/2", SEM ANEL DE SOLDA, BOLSA X ROSCA, INSTALADO EM RESERVAÇÃO PREDIAL DE ÁGUA - FORNECIMENTO E INSTALAÇÃO. AF_04/2024 | UN | - | - | - | - |
| 94611 | CONECTOR EM BRONZE/LATÃO, DN 79 MM X 3", SEM ANEL DE SOLDA, BOLSA X ROSCA, INSTALADO EM RESERVAÇÃO PREDIAL DE ÁGUA - FORNECIMENTO E INSTALAÇÃO. AF_04/2024 | UN | - | - | - | - |
| 96738 | CONECTOR MACHO, PPR, 25 MM X 1/2", INSTALADO EM RESERVAÇÃO PREDIAL DE ÁGUA - FORNECIMENTO E INSTALAÇÃO. AF_04/2024 | UN | 26,97 | - | 26,68 | - |
| 96740 | CONECTOR MACHO, PPR, 32 MM X 3/4", INSTALADO EM RESERVAÇÃO PREDIAL DE ÁGUA - FORNECIMENTO E INSTALAÇÃO. AF_04/2024 | UN | 37,47 | - | 37,13 | - |
| 94738 | CONECTOR, CPVC, SOLDÁVEL, DN 114 MM X 4", INSTALADO EM RESERVAÇÃO PREDIAL DE ÁGUA - FORNECIMENTO E INSTALAÇÃO. AF_04/2024 | UN | 1.662,58 | - | 1.661,00 | - |
| 94724 | CONECTOR, CPVC, SOLDÁVEL, DN 22 MM X 3/4", INSTALADO EM RESERVAÇÃO PREDIAL DE ÁGUA - FORNECIMENTO E INSTALAÇÃO. AF_04/2024 | UN | 26,52 | - | 26,38 | - |
| 94726 | CONECTOR, CPVC, SOLDÁVEL, DN 28 MM X 1", INSTALADO EM RESERVAÇÃO PREDIAL DE ÁGUA - FORNECIMENTO E INSTALAÇÃO. AF_04/2024 | UN | 34,18 | - | 34,01 | - |
| 94728 | CONECTOR, CPVC, SOLDÁVEL, DN 35 MM X 1 1/4", INSTALADO EM RESERVAÇÃO PREDIAL DE ÁGUA - FORNECIMENTO E INSTALAÇÃO. AF_04/2024 | UN | 53,26 | - | 53,04 | - |
| 94730 | CONECTOR, CPVC, SOLDÁVEL, DN 42 MM X 1 1/2", INSTALADO EM RESERVAÇÃO PREDIAL DE ÁGUA - FORNECIMENTO E INSTALAÇÃO. AF_04/2024 | UN | 65,30 | - | 65,02 | - |
| 94732 | CONECTOR, CPVC, SOLDÁVEL, DN 54 MM X 2", INSTALADO EM RESERVAÇÃO PREDIAL DE ÁGUA - FORNECIMENTO E INSTALAÇÃO. AF_04/2024 | UN | 104,58 | - | 104,16 | - |
| 94734 | CONECTOR, CPVC, SOLDÁVEL, DN 73 MM X 2 1/2", INSTALADO EM RESERVAÇÃO PREDIAL DE ÁGUA - FORNECIMENTO E INSTALAÇÃO. AF_04/2024 | UN | 380,02 | - | 379,32 | - |
| 94736 | CONECTOR, CPVC, SOLDÁVEL, DN 89 MM X 3", INSTALADO EM RESERVAÇÃO PREDIAL DE ÁGUA - FORNECIMENTO E INSTALAÇÃO. AF_04/2024 | UN | 552,63 | - | 551,64 | - |
| 94483 | CONJUNTO HIDRÁULICO EM AÇO ROSCÁVEL PARA INSTALAÇÃO DE BOMBA, DN SUÇÃO 32 MM (1 1/4") E DN RECALQUE 25 MM (1"), PARA EDIFICAÇÃO COM 4 PAVIMENTOS - FORNECIMENTO E INSTALAÇÃO. AF_04/2024 | UN | 1.384,34 | 55% | 1.349,71 | 56% |
| 94482 | CONJUNTO HIDRÁULICO EM AÇO ROSCÁVEL PARA INSTALAÇÃO DE BOMBA, DN SUÇÃO 40 MM (1 1/2") E DN RECALQUE 32 MM (1 1/4"), PARA EDIFICAÇÃO COM 8 PAVIMENTOS - FORNECIMENTO E INSTALAÇÃO. AF_04/2024 | UN | 1.659,07 | 59% | 1.622,82 | 60% |
| 94481 | CONJUNTO HIDRÁULICO EM AÇO ROSCÁVEL PARA INSTALAÇÃO DE BOMBA, DN SUÇÃO 50 MM (2") E DN RECALQUE 40 MM (1 1/2"), PARA EDIFICAÇÃO COM 12 PAVIMENTOS - FORNECIMENTO E INSTALAÇÃO. AF_04/2024 | UN | 2.125,57 | 63% | 2.087,36 | 65% |
| 94480 | CONJUNTO HIDRÁULICO EM AÇO ROSCÁVEL PARA INSTALAÇÃO DE BOMBA, DN SUÇÃO 65 MM (2 1/2") E DN RECALQUE 50 MM (2"), PARA EDIFICAÇÃO COM 18 PAVIMENTOS - FORNECIMENTO E INSTALAÇÃO. AF_04/2024 | UN | 3.032,68 | 67% | 2.991,72 | 68% |
| 94472 | COTOVELO 45 GRAUS, EM FERRO GALVANIZADO, CONEXÃO ROSQUEADA, DN 50 MM (2"), INSTALADO EM RESERVAÇÃO PREDIAL DE ÁGUA - FORNECIMENTO E INSTALAÇÃO. AF_04/2024 | UN | 84,52 | 69% | 82,66 | 70% |

RELATÓRIO DE CUSTOS DE COMPOSIÇÕES

Encargos sociais SEM desoneração:

Horista: **110,11%**Mensalista: **70,19%**Mês de Referência: **03/2025**Localidade: **BRASILIA - DF**

Encargos sociais COM desoneração:

Horista: **88,17%**Mensalista: **52,39%**Data de emissão: **11/04/2025**

| Código | Descrição da Composição | Unid. | Custo Total (R\$) | | | |
|--------|---|-------|-------------------|-----|-----------------|-----|
| | | | SEM desoneração | %AS | COM desoneração | %AS |
| 94474 | COTOVELO 45 GRAUS, EM FERRO GALVANIZADO, CONEXÃO ROSQUEADA, DN 65 MM (2 1/2"), INSTALADO EM RESERVAÇÃO PREDIAL DE ÁGUA - FORNECIMENTO E INSTALAÇÃO. AF_04/2024 | UN | 143,36 | 79% | 141,19 | 80% |
| 94476 | COTOVELO 45 GRAUS, EM FERRO GALVANIZADO, CONEXÃO ROSQUEADA, DN 80 MM (3"), INSTALADO EM RESERVAÇÃO PREDIAL DE ÁGUA - FORNECIMENTO E INSTALAÇÃO. AF_04/2024 | UN | 200,93 | 82% | 198,37 | 83% |
| 94471 | COTOVELO 90 GRAUS, EM FERRO GALVANIZADO, CONEXÃO ROSQUEADA, DN 50 MM (2"), INSTALADO EM RESERVAÇÃO PREDIAL DE ÁGUA - FORNECIMENTO E INSTALAÇÃO. AF_04/2024 | UN | 81,97 | 68% | 80,11 | 70% |
| 94473 | COTOVELO 90 GRAUS, EM FERRO GALVANIZADO, CONEXÃO ROSQUEADA, DN 65 MM (2 1/2"), INSTALADO EM RESERVAÇÃO PREDIAL DE ÁGUA - FORNECIMENTO E INSTALAÇÃO. AF_04/2024 | UN | 132,13 | 77% | 129,96 | 78% |
| 94475 | COTOVELO 90 GRAUS, EM FERRO GALVANIZADO, CONEXÃO ROSQUEADA, DN 80 MM (3"), INSTALADO EM RESERVAÇÃO PREDIAL DE ÁGUA - FORNECIMENTO E INSTALAÇÃO. AF_04/2024 | UN | 179,29 | 80% | 176,73 | 81% |
| 105194 | COTOVELO 90 GRAUS, EM FERRO GALVANIZADO, MACHO/FÊMEA, CONEXÃO ROSQUEADA, DN 50 MM (2"), INSTALADO EM RESERVAÇÃO PREDIAL DE ÁGUA - FORNECIMENTO E INSTALAÇÃO. AF_04/2024 | UN | 91,52 | 71% | 89,66 | 73% |
| 105195 | COTOVELO 90 GRAUS, EM FERRO GALVANIZADO, MACHO/FÊMEA, CONEXÃO ROSQUEADA, DN 80 MM (3"), INSTALADO EM RESERVAÇÃO PREDIAL DE ÁGUA - FORNECIMENTO E INSTALAÇÃO. AF_04/2024 | UN | 237,38 | 85% | 234,82 | 86% |
| 105178 | COTOVELO DE REDUÇÃO, 90 GRAUS, EM FERRO GALVANIZADO, CONEXÃO ROSQUEADA, DN 65 MM X 50 MM (2 1/2" X 2"), INSTALADO EM RESERVAÇÃO PREDIAL DE ÁGUA - FORNECIMENTO E INSTALAÇÃO. AF_04/2024 | UN | 148,82 | 81% | 146,81 | 82% |
| 94620 | COTOVELO EM COBRE, DN 104 MM, 90 GRAUS, SEM ANEL DE SOLDA, INSTALADO EM RESERVAÇÃO PREDIAL DE ÁGUA - FORNECIMENTO E INSTALAÇÃO. AF_04/2024 | UN | 1.448,45 | - | 1.445,59 | - |
| 94614 | COTOVELO EM COBRE, DN 54 MM, 90 GRAUS, SEM ANEL DE SOLDA, INSTALADO EM RESERVAÇÃO PREDIAL DE ÁGUA - FORNECIMENTO E INSTALAÇÃO. AF_04/2024 | UN | 214,27 | - | 211,85 | - |
| 94616 | COTOVELO EM COBRE, DN 66 MM, 90 GRAUS, SEM ANEL DE SOLDA, INSTALADO EM RESERVAÇÃO PREDIAL DE ÁGUA - FORNECIMENTO E INSTALAÇÃO. AF_04/2024 | UN | 635,49 | - | 632,97 | - |
| 94618 | COTOVELO EM COBRE, DN 79 MM, 90 GRAUS, SEM ANEL DE SOLDA, INSTALADO EM RESERVAÇÃO PREDIAL DE ÁGUA - FORNECIMENTO E INSTALAÇÃO. AF_04/2024 | UN | 616,18 | - | 613,55 | - |
| 105193 | COTOVELO, 90 GRAUS, EM FERRO GALVANIZADO, MACHO/FÊMEA, CONEXÃO ROSQUEADA, DN 65 MM (2 1/2"), INSTALADO EM RESERVAÇÃO PREDIAL DE ÁGUA - FORNECIMENTO E INSTALAÇÃO. AF_04/2024 | UN | 162,96 | 81% | 160,79 | 82% |
| 105197 | CURVA 45 GRAUS, EM FERRO GALVANIZADO, FÊMEA, CONEXÃO ROSQUEADA, DN 50 MM (2"), INSTALADO EM RESERVAÇÃO PREDIAL DE ÁGUA - FORNECIMENTO E INSTALAÇÃO. AF_04/2024 | UN | 174,59 | 85% | 172,73 | 86% |
| 105196 | CURVA 45 GRAUS, EM FERRO GALVANIZADO, FÊMEA, CONEXÃO ROSQUEADA, DN 65 MM (2 1/2"), INSTALADO EM RESERVAÇÃO PREDIAL DE ÁGUA - FORNECIMENTO E INSTALAÇÃO. AF_04/2024 | UN | 254,20 | 88% | 252,03 | 89% |
| 105198 | CURVA 45 GRAUS, EM FERRO GALVANIZADO, FÊMEA, CONEXÃO ROSQUEADA, DN 80 MM (3"), INSTALADO EM RESERVAÇÃO PREDIAL DE ÁGUA - FORNECIMENTO E INSTALAÇÃO. AF_04/2024 | UN | 361,27 | 90% | 358,71 | 91% |
| 105200 | CURVA 45 GRAUS, EM FERRO GALVANIZADO, MACHO/FÊMEA, CONEXÃO ROSQUEADA, DN 50 MM (2"), INSTALADO EM RESERVAÇÃO PREDIAL DE ÁGUA - FORNECIMENTO E INSTALAÇÃO. AF_04/2024 | UN | 137,21 | 81% | 135,35 | 82% |
| 105199 | CURVA 45 GRAUS, EM FERRO GALVANIZADO, MACHO/FÊMEA, CONEXÃO ROSQUEADA, DN 65 MM (2 1/2"), INSTALADO EM RESERVAÇÃO PREDIAL DE ÁGUA - FORNECIMENTO E INSTALAÇÃO. AF_04/2024 | UN | 230,77 | 87% | 228,60 | 87% |
| 105201 | CURVA 45 GRAUS, EM FERRO GALVANIZADO, MACHO/FÊMEA, CONEXÃO ROSQUEADA, DN 80 MM (3"), INSTALADO EM RESERVAÇÃO PREDIAL DE ÁGUA - FORNECIMENTO E INSTALAÇÃO. AF_04/2024 | UN | 316,36 | 89% | 313,80 | 89% |
| 94755 | CURVA 90 GRAUS, CPVC, SOLDÁVEL, DN 114 MM, INSTALADO EM RESERVAÇÃO PREDIAL DE ÁGUA - FORNECIMENTO E INSTALAÇÃO. AF_04/2024 | UN | - | - | - | - |
| 94741 | CURVA 90 GRAUS, CPVC, SOLDÁVEL, DN 22 MM, INSTALADO EM RESERVAÇÃO PREDIAL DE ÁGUA - FORNECIMENTO E INSTALAÇÃO. AF_04/2024 | UN | 13,40 | - | 13,20 | - |
| 94743 | CURVA 90 GRAUS, CPVC, SOLDÁVEL, DN 28 MM, INSTALADO EM RESERVAÇÃO PREDIAL DE ÁGUA - FORNECIMENTO E INSTALAÇÃO. AF_04/2024 | UN | 21,73 | - | 21,47 | - |
| 94745 | CURVA 90 GRAUS, CPVC, SOLDÁVEL, DN 35 MM, INSTALADO EM RESERVAÇÃO PREDIAL DE ÁGUA - FORNECIMENTO E INSTALAÇÃO. AF_04/2024 | UN | - | - | - | - |
| 94747 | CURVA 90 GRAUS, CPVC, SOLDÁVEL, DN 42 MM, INSTALADO EM RESERVAÇÃO PREDIAL DE ÁGUA - FORNECIMENTO E INSTALAÇÃO. AF_04/2024 | UN | - | - | - | - |

RELATÓRIO DE CUSTOS DE COMPOSIÇÕES

Encargos sociais SEM desoneração:

Horista: **110,11%**Mensalista: **70,19%**Mês de Referência: **03/2025**Localidade: **BRASILIA - DF**

Encargos sociais COM desoneração:

Horista: **88,17%**Mensalista: **52,39%**Data de emissão: **11/04/2025**

| Código | Descrição da Composição | Unid. | Custo Total (R\$) | | | |
|--------|--|-------|-------------------|-----|-----------------|-----|
| | | | SEM desoneração | %AS | COM desoneração | %AS |
| 94749 | CURVA 90 GRAUS, CPVC, SOLDÁVEL, DN 54 MM, INSTALADO EM RESERVAÇÃO PREDIAL DE ÁGUA - FORNECIMENTO E INSTALAÇÃO. AF_04/2024 | UN | - | - | - | - |
| 94751 | CURVA 90 GRAUS, CPVC, SOLDÁVEL, DN 73 MM, INSTALADO EM RESERVAÇÃO PREDIAL DE ÁGUA - FORNECIMENTO E INSTALAÇÃO. AF_04/2024 | UN | - | - | - | - |
| 94753 | CURVA 90 GRAUS, CPVC, SOLDÁVEL, DN 89 MM, INSTALADO EM RESERVAÇÃO PREDIAL DE ÁGUA - FORNECIMENTO E INSTALAÇÃO. AF_04/2024 | UN | - | - | - | - |
| 105209 | CURVA 90 GRAUS, EM FERRO GALVANIZADO, CONEXÃO ROSQUEADA, DN 50 MM (2"), INSTALADO EM RESERVAÇÃO PREDIAL DE ÁGUA - FORNECIMENTO E INSTALAÇÃO. AF_04/2024 | UN | 168,99 | 84% | 167,13 | 85% |
| 105208 | CURVA 90 GRAUS, EM FERRO GALVANIZADO, CONEXÃO ROSQUEADA, DN 65 MM (2 1/2"), INSTALADO EM RESERVAÇÃO PREDIAL DE ÁGUA - FORNECIMENTO E INSTALAÇÃO. AF_04/2024 | UN | 349,72 | 91% | 347,55 | 92% |
| 105210 | CURVA 90 GRAUS, EM FERRO GALVANIZADO, CONEXÃO ROSQUEADA, DN 80 MM (3"), INSTALADO EM RESERVAÇÃO PREDIAL DE ÁGUA - FORNECIMENTO E INSTALAÇÃO. AF_04/2024 | UN | 451,73 | 92% | 449,17 | 92% |
| 105203 | CURVA 90 GRAUS, EM FERRO GALVANIZADO, FÊMEA, CONEXÃO ROSQUEADA, DN 50 MM (2"), INSTALADO EM RESERVAÇÃO PREDIAL DE ÁGUA - FORNECIMENTO E INSTALAÇÃO. AF_04/2024 | UN | 173,81 | 85% | 171,95 | 86% |
| 105202 | CURVA 90 GRAUS, EM FERRO GALVANIZADO, FÊMEA, CONEXÃO ROSQUEADA, DN 65 MM (2 1/2"), INSTALADO EM RESERVAÇÃO PREDIAL DE ÁGUA - FORNECIMENTO E INSTALAÇÃO. AF_04/2024 | UN | 286,80 | 89% | 284,63 | 90% |
| 105204 | CURVA 90 GRAUS, EM FERRO GALVANIZADO, FÊMEA, CONEXÃO ROSQUEADA, DN 80 (3"), INSTALADO EM RESERVAÇÃO PREDIAL DE ÁGUA - FORNECIMENTO E INSTALAÇÃO. AF_04/2024 | UN | 381,93 | 90% | 379,37 | 91% |
| 105206 | CURVA 90 GRAUS, EM FERRO GALVANIZADO, MACHO/FÊMEA, CONEXÃO ROSQUEADA, DN 50 MM (2"), INSTALADO EM RESERVAÇÃO PREDIAL DE ÁGUA - FORNECIMENTO E INSTALAÇÃO. AF_04/2024 | UN | 165,51 | 84% | 163,65 | 85% |
| 105205 | CURVA 90 GRAUS, EM FERRO GALVANIZADO, MACHO/FÊMEA, CONEXÃO ROSQUEADA, DN 65 MM (2 1/2"), INSTALADO EM RESERVAÇÃO PREDIAL DE ÁGUA - FORNECIMENTO E INSTALAÇÃO. AF_04/2024 | UN | 264,69 | 88% | 262,52 | 89% |
| 105207 | CURVA 90 GRAUS, EM FERRO GALVANIZADO, MACHO/FÊMEA, CONEXÃO ROSQUEADA, DN 80 MM (3"), INSTALADO EM RESERVAÇÃO PREDIAL DE ÁGUA - FORNECIMENTO E INSTALAÇÃO. AF_04/2024 | UN | 370,87 | 90% | 368,31 | 91% |
| 94673 | CURVA 90 GRAUS, PVC, SOLDÁVEL, DN 25 MM, INSTALADO EM RESERVAÇÃO PREDIAL DE ÁGUA - FORNECIMENTO E INSTALAÇÃO. AF_04/2024 | UN | 7,71 | - | 7,48 | - |
| 94687 | CURVA 90 GRAUS, PVC, SOLDÁVEL, DN 110 MM, INSTALADO EM RESERVAÇÃO PREDIAL DE ÁGUA - FORNECIMENTO E INSTALAÇÃO. AF_04/2024 | UN | 246,57 | - | 244,34 | - |
| 94675 | CURVA 90 GRAUS, PVC, SOLDÁVEL, DN 32 MM, INSTALADO EM RESERVAÇÃO PREDIAL DE ÁGUA - FORNECIMENTO E INSTALAÇÃO. AF_04/2024 | UN | 12,99 | - | 12,70 | - |
| 94677 | CURVA 90 GRAUS, PVC, SOLDÁVEL, DN 40 MM, INSTALADO EM RESERVAÇÃO PREDIAL DE ÁGUA - FORNECIMENTO E INSTALAÇÃO. AF_04/2024 | UN | 21,04 | - | 20,65 | - |
| 94679 | CURVA 90 GRAUS, PVC, SOLDÁVEL, DN 50 MM, INSTALADO EM RESERVAÇÃO PREDIAL DE ÁGUA - FORNECIMENTO E INSTALAÇÃO. AF_04/2024 | UN | 25,42 | - | 24,87 | - |
| 94681 | CURVA 90 GRAUS, PVC, SOLDÁVEL, DN 60 MM, INSTALADO EM RESERVAÇÃO PREDIAL DE ÁGUA - FORNECIMENTO E INSTALAÇÃO. AF_04/2024 | UN | 52,66 | - | 51,92 | - |
| 94683 | CURVA 90 GRAUS, PVC, SOLDÁVEL, DN 75 MM, INSTALADO EM RESERVAÇÃO PREDIAL DE ÁGUA - FORNECIMENTO E INSTALAÇÃO. AF_04/2024 | UN | 80,06 | - | 78,96 | - |
| 94685 | CURVA 90 GRAUS, PVC, SOLDÁVEL, DN 85 MM, INSTALADO EM RESERVAÇÃO PREDIAL DE ÁGUA - FORNECIMENTO E INSTALAÇÃO. AF_04/2024 | UN | 101,96 | - | 100,59 | - |
| 94621 | CURVA EM COBRE, DN 104 MM, 45 GRAUS, SEM ANEL DE SOLDA, BOLSA X BOLSA, INSTALADO EM RESERVAÇÃO PREDIAL DE ÁGUA - FORNECIMENTO E INSTALAÇÃO. AF_04/2024 | UN | - | - | - | - |
| 94615 | CURVA EM COBRE, DN 54 MM, 45 GRAUS, SEM ANEL DE SOLDA, BOLSA X BOLSA, INSTALADO EM RESERVAÇÃO PREDIAL DE ÁGUA - FORNECIMENTO E INSTALAÇÃO. AF_04/2024 | UN | 245,97 | - | 243,55 | - |
| 94617 | CURVA EM COBRE, DN 66 MM, 45 GRAUS, SEM ANEL DE SOLDA, BOLSA X BOLSA, INSTALADO EM RESERVAÇÃO PREDIAL DE ÁGUA - FORNECIMENTO E INSTALAÇÃO. AF_04/2024 | UN | 525,27 | - | 522,75 | - |
| 94619 | CURVA EM COBRE, DN 79 MM, 45 GRAUS, SEM ANEL DE SOLDA, BOLSA X BOLSA, INSTALADO EM RESERVAÇÃO PREDIAL DE ÁGUA - FORNECIMENTO E INSTALAÇÃO. AF_04/2024 | UN | - | - | - | - |

RELATÓRIO DE CUSTOS DE COMPOSIÇÕES

Encargos sociais SEM desoneração:

Horista: **110,11%**Mensalista: **70,19%**Mês de Referência: **03/2025**Localidade: **BRASILIA - DF**

Encargos sociais COM desoneração:

Horista: **88,17%**Mensalista: **52,39%**Data de emissão: **11/04/2025**

| Código | Descrição da Composição | Unid. | Custo Total (R\$) | | | |
|--------|---|-------|-------------------|-----|-----------------|-----|
| | | | SEM desoneração | %AS | COM desoneração | %AS |
| 105147 | CURVA PPR 90 GRAUS, DN 20 MM, INSTALADO EM RESERVAÇÃO PREDIAL DE ÁGUA - FORNECIMENTO E INSTALAÇÃO. AF_04/2024 | UN | 17,69 | - | 17,29 | - |
| 105148 | CURVA PPR 90 GRAUS, DN 25 MM, INSTALADO EM RESERVAÇÃO PREDIAL DE ÁGUA - FORNECIMENTO E INSTALAÇÃO. AF_04/2024 | UN | 25,63 | - | 25,19 | - |
| 105154 | CURVA PVC 45 GRAUS, SOLDÁVEL, DN 25 MM, INSTALADO EM RESERVAÇÃO PREDIAL DE ÁGUA - FORNECIMENTO E INSTALAÇÃO. AF_04/2024 | UN | 7,12 | - | 6,89 | - |
| 105155 | CURVA PVC 45 GRAUS, SOLDÁVEL, DN 32 MM, INSTALADO EM RESERVAÇÃO PREDIAL DE ÁGUA - FORNECIMENTO E INSTALAÇÃO. AF_04/2024 | UN | 10,77 | - | 10,48 | - |
| 105156 | CURVA PVC 45 GRAUS, SOLDÁVEL, DN 40 MM, INSTALADO EM RESERVAÇÃO PREDIAL DE ÁGUA - FORNECIMENTO E INSTALAÇÃO. AF_04/2024 | UN | 13,66 | - | 13,27 | - |
| 105157 | CURVA PVC 45 GRAUS, SOLDÁVEL, DN 50 MM, INSTALADO EM RESERVAÇÃO PREDIAL DE ÁGUA - FORNECIMENTO E INSTALAÇÃO. AF_04/2024 | UN | 21,21 | - | 20,66 | - |
| 105158 | CURVA PVC 45 GRAUS, SOLDÁVEL, DN 60 MM, INSTALADO EM RESERVAÇÃO PREDIAL DE ÁGUA - FORNECIMENTO E INSTALAÇÃO. AF_04/2024 | UN | 31,29 | - | 30,55 | - |
| 105159 | CURVA PVC 45 GRAUS, SOLDÁVEL, DN 75 MM, INSTALADO EM RESERVAÇÃO PREDIAL DE ÁGUA - FORNECIMENTO E INSTALAÇÃO. AF_04/2024 | UN | 56,15 | - | 55,05 | - |
| 105160 | CURVA PVC 45 GRAUS, SOLDÁVEL, DN 85 MM, INSTALADO EM RESERVAÇÃO PREDIAL DE ÁGUA - FORNECIMENTO E INSTALAÇÃO. AF_04/2024 | UN | 69,25 | - | 67,88 | - |
| 94634 | FLANGE CURTA EM COBRE, DN 104 MM X 4", INSTALADO EM RESERVAÇÃO PREDIAL DE ÁGUA - FORNECIMENTO E INSTALAÇÃO. AF_04/2024 | UN | - | - | - | - |
| 94631 | FLANGE CURTA EM COBRE, DN 54 MM X 2", INSTALADO EM RESERVAÇÃO PREDIAL DE ÁGUA - FORNECIMENTO E INSTALAÇÃO. AF_04/2024 | UN | - | - | - | - |
| 94632 | FLANGE CURTA EM COBRE, DN 66 MM X 2 1/2", INSTALADO EM RESERVAÇÃO PREDIAL DE ÁGUA - FORNECIMENTO E INSTALAÇÃO. AF_04/2024 | UN | - | - | - | - |
| 94633 | FLANGE CURTA EM COBRE, DN 79 MM X 3", INSTALADO EM RESERVAÇÃO PREDIAL DE ÁGUA - FORNECIMENTO E INSTALAÇÃO. AF_04/2024 | UN | - | - | - | - |
| 94672 | JOELHO 90 GRAUS COM BUCHA DE LATÃO, PVC, SOLDÁVEL, DN 25 MM X 3/4", INSTALADO EM RESERVAÇÃO PREDIAL DE ÁGUA - FORNECIMENTO E INSTALAÇÃO. AF_04/2024 | UN | 6,52 | - | 6,29 | - |
| 94754 | JOELHO 90 GRAUS, CPVC, SOLDÁVEL, DN 114 MM, INSTALADO EM RESERVAÇÃO PREDIAL DE ÁGUA - FORNECIMENTO E INSTALAÇÃO. AF_04/2024 | UN | 293,37 | - | 290,99 | - |
| 94740 | JOELHO 90 GRAUS, CPVC, SOLDÁVEL, DN 22 MM, INSTALADO EM RESERVAÇÃO PREDIAL DE ÁGUA - FORNECIMENTO E INSTALAÇÃO. AF_04/2024 | UN | 10,42 | - | 10,22 | - |
| 94742 | JOELHO 90 GRAUS, CPVC, SOLDÁVEL, DN 28 MM, INSTALADO EM RESERVAÇÃO PREDIAL DE ÁGUA - FORNECIMENTO E INSTALAÇÃO. AF_04/2024 | UN | 17,26 | - | 17,00 | - |
| 94744 | JOELHO 90 GRAUS, CPVC, SOLDÁVEL, DN 35 MM, INSTALADO EM RESERVAÇÃO PREDIAL DE ÁGUA - FORNECIMENTO E INSTALAÇÃO. AF_04/2024 | UN | 27,06 | - | 26,73 | - |
| 94746 | JOELHO 90 GRAUS, CPVC, SOLDÁVEL, DN 42 MM, INSTALADO EM RESERVAÇÃO PREDIAL DE ÁGUA - FORNECIMENTO E INSTALAÇÃO. AF_04/2024 | UN | 38,70 | - | 38,28 | - |
| 94748 | JOELHO 90 GRAUS, CPVC, SOLDÁVEL, DN 54 MM, INSTALADO EM RESERVAÇÃO PREDIAL DE ÁGUA - FORNECIMENTO E INSTALAÇÃO. AF_04/2024 | UN | 84,34 | - | 83,71 | - |
| 94750 | JOELHO 90 GRAUS, CPVC, SOLDÁVEL, DN 73 MM, INSTALADO EM RESERVAÇÃO PREDIAL DE ÁGUA - FORNECIMENTO E INSTALAÇÃO. AF_04/2024 | UN | 169,64 | - | 168,60 | - |
| 94752 | JOELHO 90 GRAUS, CPVC, SOLDÁVEL, DN 89 MM, INSTALADO EM RESERVAÇÃO PREDIAL DE ÁGUA - FORNECIMENTO E INSTALAÇÃO. AF_04/2024 | UN | 204,46 | - | 202,96 | - |
| 96755 | JOELHO 90 GRAUS, PPR, DN 110 MM, INSTALADO EM RESERVAÇÃO PREDIAL DE ÁGUA - FORNECIMENTO E INSTALAÇÃO. AF_04/2024 | UN | 392,18 | - | 389,75 | - |
| 96747 | JOELHO 90 GRAUS, PPR, DN 20 MM, INSTALADO EM RESERVAÇÃO PREDIAL DE ÁGUA - FORNECIMENTO E INSTALAÇÃO. AF_04/2024 | UN | 7,77 | - | 7,37 | - |

RELATÓRIO DE CUSTOS DE COMPOSIÇÕES

Encargos sociais SEM desoneração:

Horista: **110,11%**Mensalista: **70,19%**Mês de Referência: **03/2025**Localidade: **BRASILIA - DF**

Encargos sociais COM desoneração:

Horista: **88,17%**Mensalista: **52,39%**Data de emissão: **11/04/2025**

| Código | Descrição da Composição | Unid. | Custo Total (R\$) | | | |
|--------|--|-------|-------------------|-----|-----------------|-----|
| | | | SEM desoneração | %AS | COM desoneração | %AS |
| 96748 | JOELHO 90 GRAUS, PPR, DN 25 MM, INSTALADO EM RESERVAÇÃO PREDIAL DE ÁGUA - FORNECIMENTO E INSTALAÇÃO. AF_04/2024 | UN | 9,09 | - | 8,65 | - |
| 96749 | JOELHO 90 GRAUS, PPR, DN 32 MM, INSTALADO EM RESERVAÇÃO PREDIAL DE ÁGUA - FORNECIMENTO E INSTALAÇÃO. AF_04/2024 | UN | 11,63 | - | 11,13 | - |
| 96750 | JOELHO 90 GRAUS, PPR, DN 40 MM, INSTALADO EM RESERVAÇÃO PREDIAL DE ÁGUA - FORNECIMENTO E INSTALAÇÃO. AF_04/2024 | UN | 18,75 | - | 18,14 | - |
| 96751 | JOELHO 90 GRAUS, PPR, DN 50 MM, INSTALADO EM RESERVAÇÃO PREDIAL DE ÁGUA - FORNECIMENTO E INSTALAÇÃO. AF_04/2024 | UN | 27,70 | - | 26,94 | - |
| 96752 | JOELHO 90 GRAUS, PPR, DN 63 MM, INSTALADO EM RESERVAÇÃO PREDIAL DE ÁGUA - FORNECIMENTO E INSTALAÇÃO. AF_04/2024 | UN | 41,89 | - | 40,87 | - |
| 96753 | JOELHO 90 GRAUS, PPR, DN 75 MM, INSTALADO EM RESERVAÇÃO PREDIAL DE ÁGUA - FORNECIMENTO E INSTALAÇÃO. AF_04/2024 | UN | 98,61 | - | 97,31 | - |
| 96754 | JOELHO 90 GRAUS, PPR, DN 90 MM, INSTALADO EM RESERVAÇÃO PREDIAL DE ÁGUA - FORNECIMENTO E INSTALAÇÃO. AF_04/2024 | UN | 126,40 | - | 124,66 | - |
| 94686 | JOELHO 90 GRAUS, PVC, SOLDÁVEL, DN 110 MM INSTALADO EM RESERVAÇÃO PREDIAL DE ÁGUA - FORNECIMENTO E INSTALAÇÃO. AF_04/2024 | UN | 272,53 | - | 270,30 | - |
| 94674 | JOELHO 90 GRAUS, PVC, SOLDÁVEL, DN 32 MM INSTALADO EM RESERVAÇÃO PREDIAL DE ÁGUA - FORNECIMENTO E INSTALAÇÃO. AF_04/2024 | UN | 8,49 | - | 8,20 | - |
| 94676 | JOELHO 90 GRAUS, PVC, SOLDÁVEL, DN 40 MM INSTALADO EM RESERVAÇÃO PREDIAL DE ÁGUA - FORNECIMENTO E INSTALAÇÃO. AF_04/2024 | UN | 14,20 | - | 13,81 | - |
| 94678 | JOELHO 90 GRAUS, PVC, SOLDÁVEL, DN 50 MM INSTALADO EM RESERVAÇÃO PREDIAL DE ÁGUA - FORNECIMENTO E INSTALAÇÃO. AF_04/2024 | UN | 16,43 | - | 15,88 | - |
| 94680 | JOELHO 90 GRAUS, PVC, SOLDÁVEL, DN 60 MM INSTALADO EM RESERVAÇÃO PREDIAL DE ÁGUA - FORNECIMENTO E INSTALAÇÃO. AF_04/2024 | UN | 46,91 | - | 46,17 | - |
| 94682 | JOELHO 90 GRAUS, PVC, SOLDÁVEL, DN 75 MM INSTALADO EM RESERVAÇÃO PREDIAL DE ÁGUA - FORNECIMENTO E INSTALAÇÃO. AF_04/2024 | UN | 116,95 | - | 115,85 | - |
| 94684 | JOELHO 90 GRAUS, PVC, SOLDÁVEL, DN 85 MM INSTALADO EM RESERVAÇÃO PREDIAL DE ÁGUA - FORNECIMENTO E INSTALAÇÃO. AF_04/2024 | UN | 141,07 | - | 139,70 | - |
| 105219 | JOELHO CPVC, SOLDÁVEL, 45 GRAUS, DN 22 MM, INSTALADO EM RESERVAÇÃO PREDIAL DE ÁGUA - FORNECIMENTO E INSTALAÇÃO. AF_04/2024 | UN | 12,08 | - | 11,88 | - |
| 105220 | JOELHO CPVC, SOLDÁVEL, 45 GRAUS, DN 28 MM, INSTALADO EM RESERVAÇÃO PREDIAL DE ÁGUA - FORNECIMENTO E INSTALAÇÃO. AF_04/2024 | UN | 16,57 | - | 16,31 | - |
| 105221 | JOELHO CPVC, SOLDÁVEL, 45 GRAUS, DN 35 MM, INSTALADO EM RESERVAÇÃO PREDIAL DE ÁGUA - FORNECIMENTO E INSTALAÇÃO. AF_04/2024 | UN | 25,37 | - | 25,04 | - |
| 105166 | JOELHO CPVC, SOLDÁVEL, 45 GRAUS, DN 42 MM, INSTALADO EM RESERVAÇÃO PREDIAL DE ÁGUA - FORNECIMENTO E INSTALAÇÃO. AF_04/2024 | UN | 38,29 | - | 37,87 | - |
| 105222 | JOELHO CPVC, SOLDÁVEL, 45 GRAUS, DN 54 MM, INSTALADO EM RESERVAÇÃO PREDIAL DE ÁGUA - FORNECIMENTO E INSTALAÇÃO. AF_04/2024 | UN | 71,99 | - | 71,36 | - |
| 105223 | JOELHO CPVC, SOLDÁVEL, 45 GRAUS, DN 73 MM, INSTALADO EM RESERVAÇÃO PREDIAL DE ÁGUA - FORNECIMENTO E INSTALAÇÃO. AF_04/2024 | UN | 164,05 | - | 163,01 | - |
| 105224 | JOELHO CPVC, SOLDÁVEL, 45 GRAUS, DN 89 MM, INSTALADO EM RESERVAÇÃO PREDIAL DE ÁGUA - FORNECIMENTO E INSTALAÇÃO. AF_04/2024 | UN | 239,22 | - | 237,72 | - |
| 105149 | JOELHO PPR 45 GRAUS, SOLDÁVEL, DN 20 MM, INSTALADO EM RESERVAÇÃO PREDIAL DE ÁGUA - FORNECIMENTO E INSTALAÇÃO. AF_04/2024 | UN | 8,05 | - | 7,65 | - |
| 105150 | JOELHO PPR 45 GRAUS, SOLDÁVEL, DN 25 MM, INSTALADO EM RESERVAÇÃO PREDIAL DE ÁGUA - FORNECIMENTO E INSTALAÇÃO. AF_04/2024 | UN | 9,56 | - | 9,12 | - |
| 105151 | JOELHO PPR 45 GRAUS, SOLDÁVEL, DN 40 MM, INSTALADO EM RESERVAÇÃO PREDIAL DE ÁGUA - FORNECIMENTO E INSTALAÇÃO. AF_04/2024 | UN | 25,12 | - | 24,51 | - |

RELATÓRIO DE CUSTOS DE COMPOSIÇÕES

Encargos sociais SEM desoneração:

Horista: **110,11%**Mensalista: **70,19%**Mês de Referência: **03/2025**Localidade: **BRASILIA - DF**

Encargos sociais COM desoneração:

Horista: **88,17%**Mensalista: **52,39%**Data de emissão: **11/04/2025**

| Código | Descrição da Composição | Unid. | Custo Total (R\$) | | | |
|--------|---|-------|-------------------|-----|-----------------|-----|
| | | | SEM desoneração | %AS | COM desoneração | %AS |
| 105152 | JOELHO PPR 45 GRAUS, SOLDÁVEL, DN 50 MM, INSTALADO EM RESERVAÇÃO PREDIAL DE ÁGUA - FORNECIMENTO E INSTALAÇÃO. AF_04/2024 | UN | 37,79 | - | 37,03 | - |
| 105153 | JOELHO PPR 45 GRAUS, SOLDÁVEL, DN 63 MM, INSTALADO EM RESERVAÇÃO PREDIAL DE ÁGUA - FORNECIMENTO E INSTALAÇÃO. AF_04/2024 | UN | 59,89 | - | 58,87 | - |
| 105161 | JOELHO PPR 45 GRAUS, SOLDÁVEL, DN 75 MM, INSTALADO EM RESERVAÇÃO PREDIAL DE ÁGUA - FORNECIMENTO E INSTALAÇÃO. AF_04/2024 | UN | 109,59 | - | 108,29 | - |
| 105162 | JOELHO PPR 45 GRAUS, SOLDÁVEL, DN 90 MM, INSTALADO EM RESERVAÇÃO PREDIAL DE ÁGUA - FORNECIMENTO E INSTALAÇÃO. AF_04/2024 | UN | 188,64 | - | 186,90 | - |
| 105163 | JOELHO PPR, 45 GRAUS, SOLDÁVEL, DN 32 MM, INSTALADO EM RESERVAÇÃO PREDIAL DE ÁGUA - FORNECIMENTO E INSTALAÇÃO. AF_04/2024 | UN | 15,55 | - | 15,05 | - |
| 105170 | JOELHO PVC, SOLDÁVEL, 45 GRAUS, DN 25 MM, INSTALADO EM RESERVAÇÃO PREDIAL DE ÁGUA - FORNECIMENTO E INSTALAÇÃO. AF_04/2024 | UN | 6,06 | - | 5,83 | - |
| 105179 | JOELHO PVC, SOLDÁVEL, 45 GRAUS, DN 32 MM, INSTALADO EM RESERVAÇÃO PREDIAL DE ÁGUA - FORNECIMENTO E INSTALAÇÃO. AF_04/2024 | UN | 10,41 | - | 10,12 | - |
| 105180 | JOELHO PVC, SOLDÁVEL, 45 GRAUS, DN 40 MM, INSTALADO EM RESERVAÇÃO PREDIAL DE ÁGUA - FORNECIMENTO E INSTALAÇÃO. AF_04/2024 | UN | 14,27 | - | 13,88 | - |
| 105181 | JOELHO PVC, SOLDÁVEL, 45 GRAUS, DN 50 MM, INSTALADO EM RESERVAÇÃO PREDIAL DE ÁGUA - FORNECIMENTO E INSTALAÇÃO. AF_04/2024 | UN | 19,21 | - | 18,66 | - |
| 105182 | JOELHO PVC, SOLDÁVEL, 45 GRAUS, DN 60 MM, INSTALADO EM RESERVAÇÃO PREDIAL DE ÁGUA - FORNECIMENTO E INSTALAÇÃO. AF_04/2024 | UN | 44,96 | - | 44,22 | - |
| 105183 | JOELHO PVC, SOLDÁVEL, 45 GRAUS, DN 75 MM, INSTALADO EM RESERVAÇÃO PREDIAL DE ÁGUA - FORNECIMENTO E INSTALAÇÃO. AF_04/2024 | UN | 94,43 | - | 93,33 | - |
| 105184 | JOELHO PVC, SOLDÁVEL, 45 GRAUS, DN 85 MM, INSTALADO EM RESERVAÇÃO PREDIAL DE ÁGUA - FORNECIMENTO E INSTALAÇÃO. AF_04/2024 | UN | 116,95 | - | 115,58 | - |
| 94612 | LUVA DE COBRE, DN 104 MM, SEM ANEL DE SOLDA, INSTALADO EM RESERVAÇÃO PREDIAL DE ÁGUA - FORNECIMENTO E INSTALAÇÃO. AF_04/2024 | UN | 699,14 | - | 697,24 | - |
| 105142 | LUVA DE REDUÇÃO SOLDÁVEL, PVC, DN 32 MM X 25 MM, INSTALADO EM RESERVAÇÃO PREDIAL DE ÁGUA - FORNECIMENTO E INSTALAÇÃO. AF_04/2024 | UN | 7,34 | - | 7,17 | - |
| 105143 | LUVA DE REDUÇÃO SOLDÁVEL, PVC, DN 40 MM X 32 MM, INSTALADO EM RESERVAÇÃO PREDIAL DE ÁGUA - FORNECIMENTO E INSTALAÇÃO. AF_04/2024 | UN | 11,02 | - | 10,79 | - |
| 105144 | LUVA DE REDUÇÃO SOLDÁVEL, PVC, DN 60 MM X 50 MM, INSTALADO EM RESERVAÇÃO PREDIAL DE ÁGUA - FORNECIMENTO E INSTALAÇÃO. AF_04/2024 | UN | 23,39 | - | 22,95 | - |
| 105173 | LUVA DE REDUÇÃO, EM FERRO GALVANIZADO, CONEXÃO ROSQUEADA, DN 65 MM X 50 MM (2 1/2" X 2"), INSTALADO EM RESERVAÇÃO PREDIAL DE ÁGUA - FORNECIMENTO E INSTALAÇÃO. AF_04/2024 | UN | 95,61 | 80% | 94,28 | 81% |
| 105175 | LUVA DE REDUÇÃO, EM FERRO GALVANIZADO, CONEXÃO ROSQUEADA, DN 80 MM X 50 MM (3" X 2"), INSTALADO EM RESERVAÇÃO PREDIAL DE ÁGUA - FORNECIMENTO E INSTALAÇÃO. AF_04/2024 | UN | 137,47 | 85% | 136,01 | 86% |
| 105174 | LUVA DE REDUÇÃO, EM FERRO GALVANIZADO, CONEXÃO ROSQUEADA, DN 80 MM X 65 MM (3" X 2 1/2"), INSTALADO EM RESERVAÇÃO PREDIAL DE ÁGUA - FORNECIMENTO E INSTALAÇÃO. AF_04/2024 | UN | 139,01 | 84% | 137,43 | 85% |
| 105145 | LUVA DE REDUÇÃO, SOLDÁVEL, PVC, DN 50 X 25 MM, INSTALADO EM RESERVAÇÃO PREDIAL DE ÁGUA - FORNECIMENTO E INSTALAÇÃO. AF_04/2024 | UN | 12,76 | - | 12,50 | - |
| 94606 | LUVA EM COBRE, DN 54 MM, SEM ANEL DE SOLDA, INSTALADO EM RESERVAÇÃO PREDIAL DE ÁGUA - FORNECIMENTO E INSTALAÇÃO. AF_04/2024 | UN | 123,94 | - | 122,34 | - |
| 94608 | LUVA EM COBRE, DN 66 MM, SEM ANEL DE SOLDA, INSTALADO EM RESERVAÇÃO PREDIAL DE ÁGUA - FORNECIMENTO E INSTALAÇÃO. AF_04/2024 | UN | 329,99 | - | 328,31 | - |
| 94610 | LUVA EM COBRE, DN 79 MM, SEM ANEL DE SOLDA, INSTALADO EM RESERVAÇÃO PREDIAL DE ÁGUA - FORNECIMENTO E INSTALAÇÃO. AF_04/2024 | UN | 488,48 | - | 486,73 | - |
| 94657 | LUVA PVC, SOLDÁVEL, DN 25 MM, INSTALADO EM RESERVAÇÃO PREDIAL DE ÁGUA - FORNECIMENTO E INSTALAÇÃO. AF_04/2024 | UN | 4,25 | - | 4,09 | - |

RELATÓRIO DE CUSTOS DE COMPOSIÇÕES

Encargos sociais SEM desoneração:

Horista: **110,11%**Mensalista: **70,19%**Mês de Referência: **03/2025**Localidade: **BRASILIA - DF**

Encargos sociais COM desoneração:

Horista: **88,17%**Mensalista: **52,39%**Data de emissão: **11/04/2025**

| Código | Descrição da Composição | Unid. | Custo Total (R\$) | | | |
|--------|---|-------|-------------------|-----|-----------------|-----|
| | | | SEM desoneração | %AS | COM desoneração | %AS |
| 94659 | LUVA PVC, SOLDÁVEL, DN 32 MM, INSTALADO EM RESERVAÇÃO PREDIAL DE ÁGUA - FORNECIMENTO E INSTALAÇÃO. AF_04/2024 | UN | 6,65 | - | 6,45 | - |
| 94739 | LUVA, CPVC, SOLDÁVEL, DN 114 MM, INSTALADO EM RESERVAÇÃO PREDIAL DE ÁGUA - FORNECIMENTO E INSTALAÇÃO. AF_04/2024 | UN | 239,86 | - | 238,28 | - |
| 94725 | LUVA, CPVC, SOLDÁVEL, DN 22 MM, INSTALADO EM RESERVAÇÃO PREDIAL DE ÁGUA - FORNECIMENTO E INSTALAÇÃO. AF_04/2024 | UN | 7,49 | - | 7,35 | - |
| 94727 | LUVA, CPVC, SOLDÁVEL, DN 28 MM, INSTALADO EM RESERVAÇÃO PREDIAL DE ÁGUA - FORNECIMENTO E INSTALAÇÃO. AF_04/2024 | UN | 12,07 | - | 11,90 | - |
| 94729 | LUVA, CPVC, SOLDÁVEL, DN 35 MM, INSTALADO EM RESERVAÇÃO PREDIAL DE ÁGUA - FORNECIMENTO E INSTALAÇÃO. AF_04/2024 | UN | 20,62 | - | 20,40 | - |
| 94731 | LUVA, CPVC, SOLDÁVEL, DN 42 MM, INSTALADO EM RESERVAÇÃO PREDIAL DE ÁGUA - FORNECIMENTO E INSTALAÇÃO. AF_04/2024 | UN | 27,25 | - | 26,97 | - |
| 94733 | LUVA, CPVC, SOLDÁVEL, DN 54 MM, INSTALADO EM RESERVAÇÃO PREDIAL DE ÁGUA - FORNECIMENTO E INSTALAÇÃO. AF_04/2024 | UN | 47,45 | - | 47,03 | - |
| 94863 | LUVA, CPVC, SOLDÁVEL, DN 73 MM, INSTALADO EM RESERVAÇÃO PREDIAL DE ÁGUA - FORNECIMENTO E INSTALAÇÃO. AF_04/2024 | UN | 162,59 | - | 161,89 | - |
| 94737 | LUVA, CPVC, SOLDÁVEL, DN 89 MM, INSTALADO EM RESERVAÇÃO PREDIAL DE ÁGUA - FORNECIMENTO E INSTALAÇÃO. AF_04/2024 | UN | 194,39 | - | 193,40 | - |
| 94465 | LUVA, EM FERRO GALVANIZADO, CONEXÃO ROSQUEADA, DN 50 MM (2"), INSTALADO EM RESERVAÇÃO PREDIAL DE ÁGUA - FORNECIMENTO E INSTALAÇÃO. AF_04/2024 | UN | 56,93 | 69% | 55,69 | 70% |
| 94467 | LUVA, EM FERRO GALVANIZADO, CONEXÃO ROSQUEADA, DN 65 MM (2 1/2"), INSTALADO EM RESERVAÇÃO PREDIAL DE ÁGUA - FORNECIMENTO E INSTALAÇÃO. AF_04/2024 | UN | 92,29 | 78% | 90,85 | 79% |
| 94469 | LUVA, EM FERRO GALVANIZADO, CONEXÃO ROSQUEADA, DN 80 MM (3"), INSTALADO EM RESERVAÇÃO PREDIAL DE ÁGUA - FORNECIMENTO E INSTALAÇÃO. AF_04/2024 | UN | 132,42 | 81% | 130,72 | 83% |
| 96746 | LUVA, PPR, DN 110 MM, CLASSE PN 25, INSTALADO EM RESERVAÇÃO PREDIAL DE ÁGUA - FORNECIMENTO E INSTALAÇÃO. AF_04/2024 | UN | 127,52 | - | 125,90 | - |
| 96736 | LUVA, PPR, DN 20 MM, INSTALADO EM RESERVAÇÃO PREDIAL DE ÁGUA - FORNECIMENTO E INSTALAÇÃO. AF_04/2024 | UN | 6,50 | - | 6,24 | - |
| 96737 | LUVA, PPR, DN 25 MM, INSTALADO EM RESERVAÇÃO PREDIAL DE ÁGUA - FORNECIMENTO E INSTALAÇÃO. AF_04/2024 | UN | 6,62 | - | 6,33 | - |
| 96739 | LUVA, PPR, DN 32 MM, CLASSE PN 25, INSTALADO EM RESERVAÇÃO PREDIAL DE ÁGUA - FORNECIMENTO E INSTALAÇÃO. AF_04/2024 | UN | 9,29 | - | 8,95 | - |
| 96741 | LUVA, PPR, DN 40 MM, CLASSE PN 25, INSTALADO EM RESERVAÇÃO PREDIAL DE ÁGUA - FORNECIMENTO E INSTALAÇÃO. AF_04/2024 | UN | 18,73 | - | 18,33 | - |
| 96742 | LUVA, PPR, DN 50 MM, CLASSE PN 25, INSTALADO EM RESERVAÇÃO PREDIAL DE ÁGUA - FORNECIMENTO E INSTALAÇÃO. AF_04/2024 | UN | 22,97 | - | 22,46 | - |
| 96743 | LUVA, PPR, DN 63 MM, CLASSE PN 25, INSTALADO EM RESERVAÇÃO PREDIAL DE ÁGUA - FORNECIMENTO E INSTALAÇÃO. AF_04/2024 | UN | 36,14 | - | 35,46 | - |
| 96744 | LUVA, PPR, DN 75 MM, CLASSE PN 25, INSTALADO EM RESERVAÇÃO PREDIAL DE ÁGUA - FORNECIMENTO E INSTALAÇÃO. AF_04/2024 | UN | 61,67 | - | 60,80 | - |
| 96745 | LUVA, PPR, DN 90 MM, CLASSE PN 25, INSTALADO EM RESERVAÇÃO PREDIAL DE ÁGUA - FORNECIMENTO E INSTALAÇÃO. AF_04/2024 | UN | 97,21 | - | 96,05 | - |
| 94671 | LUVA, PVC, SOLDÁVEL, DN 110 MM, INSTALADO EM RESERVAÇÃO PREDIAL DE ÁGUA - FORNECIMENTO E INSTALAÇÃO. AF_04/2024 | UN | 114,41 | - | 112,93 | - |
| 94661 | LUVA, PVC, SOLDÁVEL, DN 40 MM, INSTALADO EM RESERVAÇÃO PREDIAL DE ÁGUA - FORNECIMENTO E INSTALAÇÃO. AF_04/2024 | UN | 10,53 | - | 10,27 | - |
| 94663 | LUVA, PVC, SOLDÁVEL, DN 50 MM, INSTALADO EM RESERVAÇÃO PREDIAL DE ÁGUA - FORNECIMENTO E INSTALAÇÃO. AF_04/2024 | UN | 13,17 | - | 12,81 | - |

RELATÓRIO DE CUSTOS DE COMPOSIÇÕES

Encargos sociais SEM desoneração:

Horista: **110,11%**Mensalista: **70,19%**Mês de Referência: **03/2025**Localidade: **BRASILIA - DF**

Encargos sociais COM desoneração:

Horista: **88,17%**Mensalista: **52,39%**Data de emissão: **11/04/2025**

| Código | Descrição da Composição | Unid. | Custo Total (R\$) | | | |
|--------|--|-------|-------------------|-----|-----------------|-----|
| | | | SEM desoneração | %AS | COM desoneração | %AS |
| 94665 | LUVA, PVC, SOLDÁVEL, DN 60 MM, INSTALADO EM RESERVAÇÃO PREDIAL DE ÁGUA - FORNECIMENTO E INSTALAÇÃO. AF_04/2024 | UN | 26,05 | - | 25,56 | - |
| 94667 | LUVA, PVC, SOLDÁVEL, DN 75 MM, INSTALADO EM RESERVAÇÃO PREDIAL DE ÁGUA - FORNECIMENTO E INSTALAÇÃO. AF_04/2024 | UN | 38,33 | - | 37,60 | - |
| 94669 | LUVA, PVC, SOLDÁVEL, DN 85 MM, INSTALADO EM RESERVAÇÃO PREDIAL DE ÁGUA - FORNECIMENTO E INSTALAÇÃO. AF_04/2024 | UN | 69,70 | - | 68,78 | - |
| 105177 | NIPLE DE REDUÇÃO, EM FERRO GALVANIZADO, CONEXÃO ROSQUEADA, DN 80 MM X 50 MM (3" X 2"), INSTALADO EM RESERVAÇÃO PREDIAL DE ÁGUA - FORNECIMENTO E INSTALAÇÃO. AF_04/2024 | UN | 155,28 | 86% | 153,82 | 87% |
| 105176 | NIPLE DE REDUÇÃO, EM FERRO GALVANIZADO, CONEXÃO ROSQUEADA, DN 80 MM X 65 MM (3" X 2 1/2"), INSTALADO EM RESERVAÇÃO PREDIAL DE ÁGUA - FORNECIMENTO E INSTALAÇÃO. AF_04/2024 | UN | 174,57 | 87% | 172,99 | 88% |
| 94466 | NIPLE, EM FERRO GALVANIZADO, CONEXÃO ROSQUEADA, DN 50 MM (2"), INSTALADO EM RESERVAÇÃO PREDIAL DE ÁGUA - FORNECIMENTO E INSTALAÇÃO. AF_04/2024 | UN | 56,96 | 69% | 55,72 | 70% |
| 94468 | NIPLE, EM FERRO GALVANIZADO, CONEXÃO ROSQUEADA, DN 65 MM (2 1/2"), INSTALADO EM RESERVAÇÃO PREDIAL DE ÁGUA - FORNECIMENTO E INSTALAÇÃO. AF_04/2024 | UN | 80,82 | 74% | 79,38 | 76% |
| 94470 | NIPLE, EM FERRO GALVANIZADO, CONEXÃO ROSQUEADA, DN 80 MM (3"), INSTALADO EM RESERVAÇÃO PREDIAL DE ÁGUA - FORNECIMENTO E INSTALAÇÃO. AF_04/2024 | UN | 122,21 | 80% | 120,51 | 81% |
| 105225 | TE DE REDUÇÃO, CPVC, DN 28 X 22 MM, INSTALADO EM RESERVAÇÃO PREDIAL DE ÁGUA - FORNECIMENTO E INSTALAÇÃO. AF_04/2024 | UN | 18,11 | - | 17,79 | - |
| 105226 | TE DE REDUÇÃO, CPVC, DN 35 X 28 MM, INSTALADO EM RESERVAÇÃO PREDIAL DE ÁGUA - FORNECIMENTO E INSTALAÇÃO. AF_04/2024 | UN | 41,58 | - | 41,17 | - |
| 105227 | TE DE REDUÇÃO, CPVC, DN 42 X 35 MM, INSTALADO EM RESERVAÇÃO PREDIAL DE ÁGUA - FORNECIMENTO E INSTALAÇÃO. AF_04/2024 | UN | 59,31 | - | 58,78 | - |
| 105212 | TE DE REDUÇÃO, EM FERRO GALVANIZADO, CONEXÃO ROSQUEADA, DN 80 MM X 50 MM (3" X 2"), INSTALADO EM RESERVAÇÃO PREDIAL DE ÁGUA - FORNECIMENTO E INSTALAÇÃO. AF_04/2024 | UN | 262,70 | 83% | 259,60 | 84% |
| 105211 | TE DE REDUÇÃO, EM FERRO GALVANIZADO, CONEXÃO ROSQUEADA, DN 80 MM X 65 MM (3" X 2 1/2"), INSTALADO EM RESERVAÇÃO PREDIAL DE ÁGUA - FORNECIMENTO E INSTALAÇÃO. AF_04/2024 | UN | 264,72 | 83% | 261,48 | 84% |
| 105189 | TE DE REDUÇÃO, PVC, SOLDÁVEL, 90 GRAUS, DN 50 MM X 25 MM, INSTALADO EM RESERVAÇÃO PREDIAL DE ÁGUA - FORNECIMENTO E INSTALAÇÃO. AF_04/2024 | UN | 23,39 | - | 22,79 | - |
| 105190 | TE DE REDUÇÃO, PVC, SOLDÁVEL, 90 GRAUS, DN 50 MM X 32 MM, INSTALADO EM RESERVAÇÃO PREDIAL DE ÁGUA - FORNECIMENTO E INSTALAÇÃO. AF_04/2024 | UN | 29,20 | - | 28,57 | - |
| 94625 | TE EM COBRE, DN 104 MM, SEM ANEL DE SOLDA, INSTALADO EM RESERVAÇÃO PREDIAL DE ÁGUA - FORNECIMENTO E INSTALAÇÃO. AF_04/2024 | UN | 2.532,47 | - | 2.528,68 | - |
| 94622 | TE EM COBRE, DN 54 MM, SEM ANEL DE SOLDA, INSTALADO EM RESERVAÇÃO PREDIAL DE ÁGUA - FORNECIMENTO E INSTALAÇÃO. AF_04/2024 | UN | 315,02 | - | 311,80 | - |
| 94623 | TE EM COBRE, DN 66 MM, SEM ANEL DE SOLDA, INSTALADO EM RESERVAÇÃO PREDIAL DE ÁGUA - FORNECIMENTO E INSTALAÇÃO. AF_04/2024 | UN | 785,09 | - | 781,73 | - |
| 94624 | TE EM COBRE, DN 79 MM, SEM ANEL DE SOLDA, INSTALADO EM RESERVAÇÃO PREDIAL DE ÁGUA - FORNECIMENTO E INSTALAÇÃO. AF_04/2024 | UN | 1.195,20 | - | 1.191,69 | - |
| 94763 | TE, CPVC, SOLDÁVEL, DN 114 MM, INSTALADO EM RESERVAÇÃO PREDIAL DE ÁGUA - FORNECIMENTO E INSTALAÇÃO. AF_04/2024 | UN | 366,41 | - | 363,24 | - |
| 94756 | TE, CPVC, SOLDÁVEL, DN 22 MM, INSTALADO EM RESERVAÇÃO PREDIAL DE ÁGUA - FORNECIMENTO E INSTALAÇÃO. AF_04/2024 | UN | 13,51 | - | 13,24 | - |
| 94757 | TE, CPVC, SOLDÁVEL, DN 28 MM, INSTALADO EM RESERVAÇÃO PREDIAL DE ÁGUA - FORNECIMENTO E INSTALAÇÃO. AF_04/2024 | UN | 21,12 | - | 20,78 | - |
| 94758 | TE, CPVC, SOLDÁVEL, DN 35 MM, INSTALADO EM RESERVAÇÃO PREDIAL DE ÁGUA - FORNECIMENTO E INSTALAÇÃO. AF_04/2024 | UN | 52,63 | - | 52,19 | - |
| 94759 | TE, CPVC, SOLDÁVEL, DN 42 MM, INSTALADO EM RESERVAÇÃO PREDIAL DE ÁGUA - FORNECIMENTO E INSTALAÇÃO. AF_04/2024 | UN | 66,93 | - | 66,37 | - |

RELATÓRIO DE CUSTOS DE COMPOSIÇÕES

Encargos sociais SEM desoneração:

Horista: **110,11%**Mensalista: **70,19%**Mês de Referência: **03/2025**Localidade: **BRASILIA - DF**

Encargos sociais COM desoneração:

Horista: **88,17%**Mensalista: **52,39%**Data de emissão: **11/04/2025**

| Código | Descrição da Composição | Unid. | Custo Total (R\$) | | | |
|--------|--|-------|-------------------|-----|-----------------|-----|
| | | | SEM desoneração | %AS | COM desoneração | %AS |
| 94760 | TE, CPVC, SOLDÁVEL, DN 54 MM, INSTALADO EM RESERVAÇÃO PREDIAL DE ÁGUA - FORNECIMENTO E INSTALAÇÃO. AF_04/2024 | UN | 106,28 | - | 105,44 | - |
| 94761 | TE, CPVC, SOLDÁVEL, DN 73 MM, INSTALADO EM RESERVAÇÃO PREDIAL DE ÁGUA - FORNECIMENTO E INSTALAÇÃO. AF_04/2024 | UN | 228,41 | - | 227,02 | - |
| 94762 | TE, CPVC, SOLDÁVEL, DN 89 MM, INSTALADO EM RESERVAÇÃO PREDIAL DE ÁGUA - FORNECIMENTO E INSTALAÇÃO. AF_04/2024 | UN | 277,93 | - | 275,94 | - |
| 94462 | TUBO DE AÇO GALVANIZADO COM COSTURA, CLASSE MÉDIA, DN 50 MM (2"), CONEXÃO ROSQUEADA, INSTALADO EM RESERVAÇÃO PREDIAL DE ÁGUA - FORNECIMENTO E INSTALAÇÃO. AF_04/2024 | M | 103,51 | 80% | 102,01 | 81% |
| 94463 | TUBO DE AÇO GALVANIZADO COM COSTURA, CLASSE MÉDIA, DN 65 MM (2 1/2"), CONEXÃO ROSQUEADA, INSTALADO EM RESERVAÇÃO PREDIAL DE ÁGUA - FORNECIMENTO E INSTALAÇÃO. AF_04/2024 | M | 126,96 | 81% | 125,21 | 82% |
| 94464 | TUBO DE AÇO GALVANIZADO COM COSTURA, CLASSE MÉDIA, DN 80 MM (3"), CONEXÃO ROSQUEADA, INSTALADO EM RESERVAÇÃO PREDIAL DE ÁGUA - FORNECIMENTO E INSTALAÇÃO. AF_04/2024 | M | 166,85 | 83% | 164,79 | 84% |
| 94605 | TUBO EM COBRE RÍGIDO, DN 104 MM, CLASSE E, SEM ISOLAMENTO, INSTALADO EM RESERVAÇÃO PREDIAL DE ÁGUA - FORNECIMENTO E INSTALAÇÃO. AF_04/2024 | M | 1.069,76 | - | 1.067,47 | - |
| 94602 | TUBO EM COBRE RÍGIDO, DN 54 MM, CLASSE E, SEM ISOLAMENTO, INSTALADO EM RESERVAÇÃO PREDIAL DE ÁGUA - FORNECIMENTO E INSTALAÇÃO. AF_04/2024 | M | 368,81 | - | 366,87 | - |
| 94603 | TUBO EM COBRE RÍGIDO, DN 66 MM, CLASSE E, SEM ISOLAMENTO, INSTALADO EM RESERVAÇÃO PREDIAL DE ÁGUA - FORNECIMENTO E INSTALAÇÃO. AF_04/2024 | M | 509,70 | - | 507,68 | - |
| 94604 | TUBO EM COBRE RÍGIDO, DN 79 MM, CLASSE E, SEM ISOLAMENTO, INSTALADO EM RESERVAÇÃO PREDIAL DE ÁGUA - FORNECIMENTO E INSTALAÇÃO. AF_04/2024 | M | 733,33 | - | 731,20 | - |
| 94723 | TUBO, CPVC, SOLDÁVEL, DN 114 MM, INSTALADO EM RESERVAÇÃO PREDIAL DE ÁGUA - FORNECIMENTO E INSTALAÇÃO. AF_04/2024 | M | 463,99 | - | 462,08 | - |
| 94716 | TUBO, CPVC, SOLDÁVEL, DN 22 MM, INSTALADO EM RESERVAÇÃO PREDIAL DE ÁGUA - FORNECIMENTO E INSTALAÇÃO. AF_04/2024 | M | 22,79 | - | 22,62 | - |
| 94717 | TUBO, CPVC, SOLDÁVEL, DN 28 MM, INSTALADO EM RESERVAÇÃO PREDIAL DE ÁGUA - FORNECIMENTO E INSTALAÇÃO. AF_04/2024 | M | 38,22 | - | 38,02 | - |
| 94718 | TUBO, CPVC, SOLDÁVEL, DN 35 MM, INSTALADO EM RESERVAÇÃO PREDIAL DE ÁGUA - FORNECIMENTO E INSTALAÇÃO. AF_04/2024 | M | 49,90 | - | 49,64 | - |
| 94719 | TUBO, CPVC, SOLDÁVEL, DN 42 MM, INSTALADO EM RESERVAÇÃO PREDIAL DE ÁGUA - FORNECIMENTO E INSTALAÇÃO. AF_04/2024 | M | 66,61 | - | 66,27 | - |
| 94720 | TUBO, CPVC, SOLDÁVEL, DN 54 MM, INSTALADO EM RESERVAÇÃO PREDIAL DE ÁGUA - FORNECIMENTO E INSTALAÇÃO. AF_04/2024 | M | 97,53 | - | 97,02 | - |
| 94721 | TUBO, CPVC, SOLDÁVEL, DN 73 MM, INSTALADO EM RESERVAÇÃO PREDIAL DE ÁGUA - FORNECIMENTO E INSTALAÇÃO. AF_04/2024 | M | 158,10 | - | 157,25 | - |
| 94722 | TUBO, CPVC, SOLDÁVEL, DN 89 MM, INSTALADO EM RESERVAÇÃO PREDIAL DE ÁGUA - FORNECIMENTO E INSTALAÇÃO. AF_04/2024 | M | 246,54 | - | 245,33 | - |
| 96726 | TUBO, PPR, DN 110 MM, CLASSE PN 12, INSTALADO EM RESERVAÇÃO PREDIAL DE ÁGUA - FORNECIMENTO E INSTALAÇÃO. AF_04/2024 | M | 189,84 | - | 187,88 | - |
| 96735 | TUBO, PPR, DN 110 MM, CLASSE PN 25, INSTALADO EM RESERVAÇÃO PREDIAL DE ÁGUA - FORNECIMENTO E INSTALAÇÃO. AF_04/2024 | M | 361,90 | - | 359,49 | - |
| 96718 | TUBO, PPR, DN 20 MM, CLASSE PN 20, INSTALADO EM RESERVAÇÃO PREDIAL DE ÁGUA - FORNECIMENTO E INSTALAÇÃO. AF_04/2024 | M | 16,70 | - | 16,37 | - |
| 96727 | TUBO, PPR, DN 20 MM, CLASSE PN 25, INSTALADO EM RESERVAÇÃO PREDIAL DE ÁGUA - FORNECIMENTO E INSTALAÇÃO. AF_04/2024 | M | 18,94 | - | 18,55 | - |
| 96719 | TUBO, PPR, DN 25 MM, CLASSE PN 20, INSTALADO EM RESERVAÇÃO PREDIAL DE ÁGUA - FORNECIMENTO E INSTALAÇÃO. AF_04/2024 | M | 21,50 | - | 21,14 | - |
| 96728 | TUBO, PPR, DN 25 MM, CLASSE PN 25, INSTALADO EM RESERVAÇÃO PREDIAL DE ÁGUA - FORNECIMENTO E INSTALAÇÃO. AF_04/2024 | M | 24,63 | - | 24,20 | - |

RELATÓRIO DE CUSTOS DE COMPOSIÇÕES

Encargos sociais SEM desoneração:

Horista: **110,11%**Mensalista: **70,19%**Mês de Referência: **03/2025**Localidade: **BRASILIA - DF**

Encargos sociais COM desoneração:

Horista: **88,17%**Mensalista: **52,39%**Data de emissão: **11/04/2025**

| Código | Descrição da Composição | Unid. | Custo Total (R\$) | | | |
|--------|---|-------|-------------------|-----|-----------------|-----|
| | | | SEM desoneração | %AS | COM desoneração | %AS |
| 96720 | TUBO, PPR, DN 32 MM, CLASSE PN 12, INSTALADO EM RESERVAÇÃO PREDIAL DE ÁGUA - FORNECIMENTO E INSTALAÇÃO. AF_04/2024 | M | 19,31 | - | 18,90 | - |
| 96729 | TUBO, PPR, DN 32 MM, CLASSE PN 25, INSTALADO EM RESERVAÇÃO PREDIAL DE ÁGUA - FORNECIMENTO E INSTALAÇÃO. AF_04/2024 | M | 31,88 | - | 31,38 | - |
| 96721 | TUBO, PPR, DN 40 MM, CLASSE PN 12, INSTALADO EM RESERVAÇÃO PREDIAL DE ÁGUA - FORNECIMENTO E INSTALAÇÃO. AF_04/2024 | M | 25,17 | - | 24,68 | - |
| 96730 | TUBO, PPR, DN 40 MM, CLASSE PN 25, INSTALADO EM RESERVAÇÃO PREDIAL DE ÁGUA - FORNECIMENTO E INSTALAÇÃO. AF_04/2024 | M | 44,30 | - | 43,70 | - |
| 96722 | TUBO, PPR, DN 50 MM, CLASSE PN 12, INSTALADO EM RESERVAÇÃO PREDIAL DE ÁGUA - FORNECIMENTO E INSTALAÇÃO. AF_04/2024 | M | 38,92 | - | 38,31 | - |
| 96731 | TUBO, PPR, DN 50 MM, CLASSE PN 25, INSTALADO EM RESERVAÇÃO PREDIAL DE ÁGUA - FORNECIMENTO E INSTALAÇÃO. AF_04/2024 | M | 67,32 | - | 66,57 | - |
| 96723 | TUBO, PPR, DN 63 MM, CLASSE PN 12, INSTALADO EM RESERVAÇÃO PREDIAL DE ÁGUA - FORNECIMENTO E INSTALAÇÃO. AF_04/2024 | M | 60,74 | - | 59,92 | - |
| 96732 | TUBO, PPR, DN 63 MM, CLASSE PN 25, INSTALADO EM RESERVAÇÃO PREDIAL DE ÁGUA - FORNECIMENTO E INSTALAÇÃO. AF_04/2024 | M | 113,97 | - | 112,97 | - |
| 96724 | TUBO, PPR, DN 75 MM, CLASSE PN 12, INSTALADO EM RESERVAÇÃO PREDIAL DE ÁGUA - FORNECIMENTO E INSTALAÇÃO. AF_04/2024 | M | 77,96 | - | 76,91 | - |
| 96733 | TUBO, PPR, DN 75 MM, CLASSE PN 25, INSTALADO EM RESERVAÇÃO PREDIAL DE ÁGUA - FORNECIMENTO E INSTALAÇÃO. AF_04/2024 | M | 155,47 | - | 154,17 | - |
| 96725 | TUBO, PPR, DN 90 MM, CLASSE PN 12, INSTALADO EM RESERVAÇÃO PREDIAL DE ÁGUA - FORNECIMENTO E INSTALAÇÃO. AF_04/2024 | M | 128,28 | - | 126,88 | - |
| 96734 | TUBO, PPR, DN 90 MM, CLASSE PN 25, INSTALADO EM RESERVAÇÃO PREDIAL DE ÁGUA - FORNECIMENTO E INSTALAÇÃO. AF_04/2024 | M | 260,24 | - | 258,52 | - |
| 94648 | TUBO, PVC, SOLDÁVEL, DE 25MM, INSTALADO EM RESERVAÇÃO PREDIAL DE ÁGUA - FORNECIMENTO E INSTALAÇÃO. AF_04/2024 | M | 7,39 | - | 7,21 | - |
| 94655 | TUBO, PVC, SOLDÁVEL, DE 110MM, INSTALADO EM RESERVAÇÃO PREDIAL DE ÁGUA - FORNECIMENTO E INSTALAÇÃO. AF_04/2024 | M | 132,26 | - | 130,47 | - |
| 94649 | TUBO, PVC, SOLDÁVEL, DE 32MM, INSTALADO EM RESERVAÇÃO PREDIAL DE ÁGUA - FORNECIMENTO E INSTALAÇÃO. AF_04/2024 | M | 13,81 | - | 13,57 | - |
| 94650 | TUBO, PVC, SOLDÁVEL, DE 40MM, INSTALADO EM RESERVAÇÃO PREDIAL DE ÁGUA - FORNECIMENTO E INSTALAÇÃO. AF_04/2024 | M | 20,92 | - | 20,60 | - |
| 94651 | TUBO, PVC, SOLDÁVEL, DE 50MM, INSTALADO EM RESERVAÇÃO PREDIAL DE ÁGUA - FORNECIMENTO E INSTALAÇÃO. AF_04/2024 | M | 24,28 | - | 23,84 | - |
| 94652 | TUBO, PVC, SOLDÁVEL, DE 60MM, INSTALADO EM RESERVAÇÃO PREDIAL DE ÁGUA - FORNECIMENTO E INSTALAÇÃO. AF_04/2024 | M | 38,08 | - | 37,48 | - |
| 94653 | TUBO, PVC, SOLDÁVEL, DE 75MM, INSTALADO EM RESERVAÇÃO PREDIAL DE ÁGUA - FORNECIMENTO E INSTALAÇÃO. AF_04/2024 | M | 61,59 | - | 60,71 | - |
| 94654 | TUBO, PVC, SOLDÁVEL, DE 85MM, INSTALADO EM RESERVAÇÃO PREDIAL DE ÁGUA - FORNECIMENTO E INSTALAÇÃO. AF_04/2024 | M | 84,00 | - | 82,90 | - |
| 94689 | TÊ COM BUCHA DE LATÃO NA BOLSA CENTRAL, PVC, SOLDÁVEL, DN 25 MM X 3/4", INSTALADO EM RESERVAÇÃO PREDIAL DE ÁGUA - FORNECIMENTO E INSTALAÇÃO. AF_04/2024 | UN | 10,21 | - | 9,91 | - |
| 94702 | TÊ DE REDUÇÃO, PVC, SOLDÁVEL, DN 110 MM X 60 MM, INSTALADO EM RESERVAÇÃO PREDIAL DE ÁGUA - FORNECIMENTO E INSTALAÇÃO. AF_04/2024 | UN | 203,85 | - | 201,55 | - |
| 94691 | TÊ DE REDUÇÃO, PVC, SOLDÁVEL, DN 32 MM X 25 MM, INSTALADO EM RESERVAÇÃO PREDIAL DE ÁGUA - FORNECIMENTO E INSTALAÇÃO. AF_04/2024 | UN | 14,72 | - | 14,36 | - |
| 94693 | TÊ DE REDUÇÃO, PVC, SOLDÁVEL, DN 40 MM X 32 MM, INSTALADO EM RESERVAÇÃO PREDIAL DE ÁGUA - FORNECIMENTO E INSTALAÇÃO. AF_04/2024 | UN | 19,27 | - | 18,79 | - |

RELATÓRIO DE CUSTOS DE COMPOSIÇÕES

Encargos sociais SEM desoneração:

Horista: **110,11%**Mensalista: **70,19%**Mês de Referência: **03/2025**Localidade: **BRASILIA - DF**

Encargos sociais COM desoneração:

Horista: **88,17%**Mensalista: **52,39%**Data de emissão: **11/04/2025**

| Código | Descrição da Composição | Unid. | Custo Total (R\$) | | | |
|--------|---|-------|-------------------|-----|-----------------|-----|
| | | | SEM desoneração | %AS | COM desoneração | %AS |
| 94695 | TÊ DE REDUÇÃO, PVC, SOLDÁVEL, DN 50 MM X 40 MM, INSTALADO EM RESERVAÇÃO PREDIAL DE ÁGUA - FORNECIMENTO E INSTALAÇÃO. AF_04/2024 | UN | 33,72 | - | 33,05 | - |
| 94698 | TÊ DE REDUÇÃO, PVC, SOLDÁVEL, DN 75 MM X 50 MM, INSTALADO EM RESERVAÇÃO PREDIAL DE ÁGUA - FORNECIMENTO E INSTALAÇÃO. AF_04/2024 | UN | 72,47 | - | 71,24 | - |
| 94700 | TÊ DE REDUÇÃO, PVC, SOLDÁVEL, DN 85 MM X 60 MM, INSTALADO EM RESERVAÇÃO PREDIAL DE ÁGUA - FORNECIMENTO E INSTALAÇÃO. AF_04/2024 | UN | 141,59 | - | 140,04 | - |
| 94477 | TÊ, EM FERRO GALVANIZADO, CONEXÃO ROSQUEADA, DN 50 MM (2"), INSTALADO EM RESERVAÇÃO PREDIAL DE ÁGUA - FORNECIMENTO E INSTALAÇÃO. AF_04/2024 | UN | 109,21 | 68% | 106,73 | 69% |
| 94478 | TÊ, EM FERRO GALVANIZADO, CONEXÃO ROSQUEADA, DN 65 MM (2 1/2"), INSTALADO EM RESERVAÇÃO PREDIAL DE ÁGUA - FORNECIMENTO E INSTALAÇÃO. AF_04/2024 | UN | 181,78 | 77% | 178,88 | 79% |
| 94479 | TÊ, EM FERRO GALVANIZADO, CONEXÃO ROSQUEADA, DN 80 MM (3"), INSTALADO EM RESERVAÇÃO PREDIAL DE ÁGUA - FORNECIMENTO E INSTALAÇÃO. AF_04/2024 | UN | 236,90 | 80% | 233,49 | 81% |
| 96764 | TÊ, PPR, DN 110 MM, INSTALADO EM RESERVAÇÃO PREDIAL DE ÁGUA - FORNECIMENTO E INSTALAÇÃO. AF_04/2024 | UN | 354,96 | - | 351,72 | - |
| 105164 | TÊ, PPR, DN 20 MM, INSTALADO EM RESERVAÇÃO PREDIAL DE ÁGUA - FORNECIMENTO E INSTALAÇÃO. AF_04/2024 | UN | 11,66 | - | 11,13 | - |
| 105165 | TÊ, PPR, DN 25 MM, INSTALADO EM RESERVAÇÃO PREDIAL DE ÁGUA - FORNECIMENTO E INSTALAÇÃO. AF_04/2024 | UN | 11,80 | - | 11,21 | - |
| 96758 | TÊ, PPR, DN 32 MM, INSTALADO EM RESERVAÇÃO PREDIAL DE ÁGUA - FORNECIMENTO E INSTALAÇÃO. AF_04/2024 | UN | 18,55 | - | 17,89 | - |
| 96759 | TÊ, PPR, DN 40 MM, INSTALADO EM RESERVAÇÃO PREDIAL DE ÁGUA - FORNECIMENTO E INSTALAÇÃO. AF_04/2024 | UN | 27,96 | - | 27,14 | - |
| 96760 | TÊ, PPR, DN 50 MM, INSTALADO EM RESERVAÇÃO PREDIAL DE ÁGUA - FORNECIMENTO E INSTALAÇÃO. AF_04/2024 | UN | 46,32 | - | 45,30 | - |
| 96761 | TÊ, PPR, DN 63 MM, INSTALADO EM RESERVAÇÃO PREDIAL DE ÁGUA - FORNECIMENTO E INSTALAÇÃO. AF_04/2024 | UN | 69,45 | - | 68,08 | - |
| 96762 | TÊ, PPR, DN 75 MM, INSTALADO EM RESERVAÇÃO PREDIAL DE ÁGUA - FORNECIMENTO E INSTALAÇÃO. AF_04/2024 | UN | 132,74 | - | 131,00 | - |
| 96763 | TÊ, PPR, DN 90 MM, INSTALADO EM RESERVAÇÃO PREDIAL DE ÁGUA - FORNECIMENTO E INSTALAÇÃO. AF_04/2024 | UN | 177,82 | - | 175,50 | - |
| 94688 | TÊ, PVC, SOLDÁVEL, DN 25 MM INSTALADO EM RESERVAÇÃO PREDIAL DE ÁGUA - FORNECIMENTO E INSTALAÇÃO. AF_04/2024 | UN | 7,39 | - | 7,09 | - |
| 94701 | TÊ, PVC, SOLDÁVEL, DN 110 MM INSTALADO EM RESERVAÇÃO PREDIAL DE ÁGUA - FORNECIMENTO E INSTALAÇÃO. AF_04/2024 | UN | 244,40 | - | 241,44 | - |
| 94690 | TÊ, PVC, SOLDÁVEL, DN 32 MM INSTALADO EM RESERVAÇÃO PREDIAL DE ÁGUA - FORNECIMENTO E INSTALAÇÃO. AF_04/2024 | UN | 12,21 | - | 11,82 | - |
| 94692 | TÊ, PVC, SOLDÁVEL, DN 40 MM INSTALADO EM RESERVAÇÃO PREDIAL DE ÁGUA - FORNECIMENTO E INSTALAÇÃO. AF_04/2024 | UN | 20,83 | - | 20,29 | - |
| 94694 | TÊ, PVC, SOLDÁVEL, DN 50 MM INSTALADO EM RESERVAÇÃO PREDIAL DE ÁGUA - FORNECIMENTO E INSTALAÇÃO. AF_04/2024 | UN | 25,78 | - | 25,05 | - |
| 94696 | TÊ, PVC, SOLDÁVEL, DN 60 MM INSTALADO EM RESERVAÇÃO PREDIAL DE ÁGUA - FORNECIMENTO E INSTALAÇÃO. AF_04/2024 | UN | 54,73 | - | 53,74 | - |
| 94697 | TÊ, PVC, SOLDÁVEL, DN 75 MM INSTALADO EM RESERVAÇÃO PREDIAL DE ÁGUA - FORNECIMENTO E INSTALAÇÃO. AF_04/2024 | UN | 93,98 | - | 92,52 | - |
| 94699 | TÊ, PVC, SOLDÁVEL, DN 85 MM INSTALADO EM RESERVAÇÃO PREDIAL DE ÁGUA - FORNECIMENTO E INSTALAÇÃO. AF_04/2024 | UN | 124,62 | - | 122,79 | - |
| 105167 | UNIÃO FLANGE, PPR, COM PARAFUSOS, DN 40 MM, INSTALADO EM RESERVAÇÃO PREDIAL DE ÁGUA - FORNECIMENTO E INSTALAÇÃO. AF_04/2024 | UN | 243,79 | - | 238,46 | - |

RELATÓRIO DE CUSTOS DE COMPOSIÇÕES

Encargos sociais SEM desoneração:

Horista: **110,11%**Mensalista: **70,19%**Mês de Referência: **03/2025**Localidade: **BRASILIA - DF**

Encargos sociais COM desoneração:

Horista: **88,17%**Mensalista: **52,39%**Data de emissão: **11/04/2025**

| Código | Descrição da Composição | Unid. | Custo Total (R\$) | | | |
|---|---|-------|-------------------|-----|-----------------|-----|
| | | | SEM desoneração | %AS | COM desoneração | %AS |
| 105168 | UNIÃO FLANGE, PPR, COM PARAFUSOS, DN 50 MM, INSTALADO EM RESERVAÇÃO PREDIAL DE ÁGUA - FORNECIMENTO E INSTALAÇÃO. AF_04/2024 | UN | - | - | - | - |
| 105171 | UNIÃO FLANGE, PPR, COM PARAFUSOS, DN 63 MM, INSTALADO EM RESERVAÇÃO PREDIAL DE ÁGUA - FORNECIMENTO E INSTALAÇÃO. AF_04/2024 | UN | - | - | - | - |
| 105191 | UNIÃO FLANGE, PPR, COM PARAFUSOS, DN 75 MM, INSTALADO EM RESERVAÇÃO PREDIAL DE ÁGUA - FORNECIMENTO E INSTALAÇÃO. AF_04/2024 | UN | - | - | - | - |
| 105192 | UNIÃO FLANGE, PPR, COM PARAFUSOS, DN 90 MM, INSTALADO EM RESERVAÇÃO PREDIAL DE ÁGUA - FORNECIMENTO E INSTALAÇÃO. AF_04/2024 | UN | - | - | - | - |
| Grupo Instalações Hidráulicas em PEX (clique para acessar o caderno técnico) | | | | | | |
| 96809 | CONEXÃO FIXA, ROSCA FÊMEA, METÁLICA, PARA INSTALAÇÕES EM PEX ÁGUA, DN 16 MM X 1/2", COM ANEL DESLIZANTE. FORNECIMENTO E INSTALAÇÃO. AF_02/2023 | UN | 19,33 | 51% | 18,63 | 53% |
| 96812 | CONEXÃO FIXA, ROSCA FÊMEA, METÁLICA, PARA INSTALAÇÕES EM PEX ÁGUA, DN 20 MM X 1/2", COM ANEL DESLIZANTE. FORNECIMENTO E INSTALAÇÃO. AF_02/2023 | UN | 20,16 | 49% | 19,41 | 51% |
| 96813 | CONEXÃO FIXA, ROSCA FÊMEA, METÁLICA, PARA INSTALAÇÕES EM PEX ÁGUA, DN 20 MM X 3/4", COM ANEL DESLIZANTE. FORNECIMENTO E INSTALAÇÃO. AF_02/2023 | UN | 22,96 | 51% | 22,14 | 53% |
| 96817 | CONEXÃO FIXA, ROSCA FÊMEA, METÁLICA, PARA INSTALAÇÕES EM PEX ÁGUA, DN 25 MM X 1", COM ANEL DESLIZANTE - FORNECIMENTO E INSTALAÇÃO. AF_02/2023 | UN | 34,58 | 61% | 33,61 | 63% |
| 96816 | CONEXÃO FIXA, ROSCA FÊMEA, METÁLICA, PARA INSTALAÇÕES EM PEX ÁGUA, DN 25 MM X 3/4", COM ANEL DESLIZANTE - FORNECIMENTO E INSTALAÇÃO. AF_02/2023 | UN | 25,93 | 53% | 25,05 | 55% |
| 96821 | CONEXÃO FIXA, ROSCA FÊMEA, METÁLICA, PARA INSTALAÇÕES EM PEX ÁGUA, DN 32 MM X 1", COM ANEL DESLIZANTE - FORNECIMENTO E INSTALAÇÃO. AF_02/2023 | UN | 38,49 | 62% | 37,42 | 64% |
| 96824 | CONEXÃO FIXA, ROSCA FÊMEA, PARA INSTALAÇÕES EM PEX ÁGUA, DN 16MM X 1/2", CONEXÃO POR CRIMPAGEM - FORNECIMENTO E INSTALAÇÃO. AF_02/2023 | UN | 18,11 | 53% | 17,49 | 55% |
| 96827 | CONEXÃO FIXA, ROSCA FÊMEA, PARA INSTALAÇÕES EM PEX ÁGUA, DN 20MM X 1/2", CONEXÃO POR CRIMPAGEM - FORNECIMENTO E INSTALAÇÃO. AF_02/2023 | UN | 19,74 | 55% | 19,09 | 57% |
| 96828 | CONEXÃO FIXA, ROSCA FÊMEA, PARA INSTALAÇÕES EM PEX ÁGUA, DN 20MM X 3/4", CONEXÃO POR CRIMPAGEM - FORNECIMENTO E INSTALAÇÃO. AF_02/2023 | UN | 24,33 | 59% | 23,59 | 61% |
| 96832 | CONEXÃO FIXA, ROSCA FÊMEA, PARA INSTALAÇÕES EM PEX ÁGUA, DN 25MM X 3/4", CONEXÃO POR CRIMPAGEM - FORNECIMENTO E INSTALAÇÃO. AF_02/2023 | UN | 30,56 | 65% | 29,80 | 67% |
| 104525 | CONEXÃO FIXA, ROSCA MACHO, PARA INSTALAÇÕES EM PEX ÁGUA, DN 16 MM X 1/2", COM ANEL DESLIZANTE - FORNECIMENTO E INSTALAÇÃO. AF_02/2023 | UN | - | - | - | - |
| 104563 | CONEXÃO FIXA, ROSCA MACHO, PARA INSTALAÇÕES EM PEX ÁGUA, DN 16 MM X 3/4", COM ANEL DESLIZANTE - FORNECIMENTO E INSTALAÇÃO. AF_02/2023 | UN | - | - | - | - |
| 104531 | CONEXÃO FIXA, ROSCA MACHO, PARA INSTALAÇÕES EM PEX ÁGUA, DN 20 MM X 1/2", COM ANEL DESLIZANTE - FORNECIMENTO E INSTALAÇÃO. AF_02/2023 | UN | - | - | - | - |
| 104527 | CONEXÃO FIXA, ROSCA MACHO, PARA INSTALAÇÕES EM PEX ÁGUA, DN 20 MM X 3/4", COM ANEL DESLIZANTE - FORNECIMENTO E INSTALAÇÃO. AF_02/2023 | UN | - | - | - | - |
| 104529 | CONEXÃO FIXA, ROSCA MACHO, PARA INSTALAÇÕES EM PEX ÁGUA, DN 25 MM X 1", COM ANEL DESLIZANTE - FORNECIMENTO E INSTALAÇÃO. AF_02/2023 | UN | - | - | - | - |
| 104564 | CONEXÃO FIXA, ROSCA MACHO, PARA INSTALAÇÕES EM PEX ÁGUA, DN 25 MM X 1/2", COM ANEL DESLIZANTE - FORNECIMENTO E INSTALAÇÃO. AF_02/2023 | UN | - | - | - | - |
| 104533 | CONEXÃO FIXA, ROSCA MACHO, PARA INSTALAÇÕES EM PEX ÁGUA, DN 25 MM X 3/4", COM ANEL DESLIZANTE - FORNECIMENTO E INSTALAÇÃO. AF_02/2023 | UN | - | - | - | - |
| 104535 | CONEXÃO FIXA, ROSCA MACHO, PARA INSTALAÇÕES EM PEX ÁGUA, DN 32 MM X 1", COM ANEL DESLIZANTE - FORNECIMENTO E INSTALAÇÃO. AF_02/2023 | UN | - | - | - | - |
| 96810 | CONEXÃO MÓVEL, ROSCA FÊMEA, METÁLICA, PARA INSTALAÇÕES EM PEX ÁGUA, DN 16 MM X 3/4", COM ANEL DESLIZANTE. FORNECIMENTO E INSTALAÇÃO. AF_02/2023 | UN | 20,99 | 49% | 20,21 | 51% |

RELATÓRIO DE CUSTOS DE COMPOSIÇÕES

Encargos sociais SEM desoneração:

Horista: **110,11%**Mensalista: **70,19%**Mês de Referência: **03/2025**Localidade: **BRASILIA - DF**

Encargos sociais COM desoneração:

Horista: **88,17%**Mensalista: **52,39%**Data de emissão: **11/04/2025**

| Código | Descrição da Composição | Unid. | Custo Total (R\$) | | | |
|--------|--|-------|-------------------|-----|-----------------|-----|
| | | | SEM desoneração | %AS | COM desoneração | %AS |
| 104524 | CONEXÃO MÓVEL, ROSCA FÊMEA, PARA INSTALAÇÕES EM PEX ÁGUA, DN 16 MM X 1/2", COM ANEL DESLIZANTE - FORNECIMENTO E INSTALAÇÃO. AF_02/2023 | UN | - | - | - | - |
| 104530 | CONEXÃO MÓVEL, ROSCA FÊMEA, PARA INSTALAÇÕES EM PEX ÁGUA, DN 20 MM X 1/2", COM ANEL DESLIZANTE - FORNECIMENTO E INSTALAÇÃO. AF_02/2023 | UN | - | - | - | - |
| 104526 | CONEXÃO MÓVEL, ROSCA FÊMEA, PARA INSTALAÇÕES EM PEX ÁGUA, DN 20 MM X 3/4", COM ANEL DESLIZANTE - FORNECIMENTO E INSTALAÇÃO. AF_02/2023 | UN | - | - | - | - |
| 104528 | CONEXÃO MÓVEL, ROSCA FÊMEA, PARA INSTALAÇÕES EM PEX ÁGUA, DN 25 MM X 1", COM ANEL DESLIZANTE - FORNECIMENTO E INSTALAÇÃO. AF_02/2023 | UN | - | - | - | - |
| 104532 | CONEXÃO MÓVEL, ROSCA FÊMEA, PARA INSTALAÇÕES EM PEX ÁGUA, DN 25 MM X 3/4", COM ANEL DESLIZANTE - FORNECIMENTO E INSTALAÇÃO. AF_02/2023 | UN | - | - | - | - |
| 104534 | CONEXÃO MÓVEL, ROSCA FÊMEA, PARA INSTALAÇÕES EM PEX ÁGUA, DN 32 MM X 1", COM ANEL DESLIZANTE - FORNECIMENTO E INSTALAÇÃO. AF_02/2023 | UN | - | - | - | - |
| 96873 | DISTRIBUIDOR 2 SAÍDAS, METÁLICO, PARA INSTALAÇÕES EM PEX ÁGUA, ENTRADA DE 1" X 2 SAÍDAS DE 1/2", CONEXÃO POR ANEL DESLIZANTE - FORNECIMENTO E INSTALAÇÃO. AF_02/2023 | UN | 65,20 | 66% | 63,59 | 67% |
| 96872 | DISTRIBUIDOR 2 SAÍDAS, METÁLICO, PARA INSTALAÇÕES EM PEX ÁGUA, ENTRADA DE 3/4" X 2 SAÍDAS DE 1/2", CONEXÃO POR ANEL DESLIZANTE - FORNECIMENTO E INSTALAÇÃO. AF_02/2023 | UN | 48,98 | 59% | 47,54 | 61% |
| 96876 | DISTRIBUIDOR 2 SAÍDAS, PARA INSTALAÇÕES EM PEX ÁGUA, ENTRADA DE 32 MM X 2 SAÍDAS DE 16 MM, CONEXÃO POR CRIMPAGEM FORNECIMENTO E INSTALAÇÃO. AF_02/2023 | UN | 181,94 | 87% | 180,22 | 88% |
| 96878 | DISTRIBUIDOR 2 SAÍDAS, PARA INSTALAÇÕES EM PEX ÁGUA, ENTRADA DE 32 MM X 2 SAÍDAS DE 25 MM, CONEXÃO POR CRIMPAGEM - FORNECIMENTO E INSTALAÇÃO. AF_02/2023 | UN | 204,14 | 87% | 202,26 | 88% |
| 96875 | DISTRIBUIDOR 3 SAÍDAS, METÁLICO, PARA INSTALAÇÕES EM PEX ÁGUA, ENTRADA DE 1" X 3 SAÍDAS DE 1/2", CONEXÃO POR ANEL DESLIZANTE - FORNECIMENTO E INSTALAÇÃO. AF_02/2023 | UN | 78,11 | 67% | 76,23 | 69% |
| 96874 | DISTRIBUIDOR 3 SAÍDAS, METÁLICO, PARA INSTALAÇÕES EM PEX ÁGUA, ENTRADA DE 3/4" X 3 SAÍDAS DE 1/2", CONEXÃO POR ANEL DESLIZANTE - FORNECIMENTO E INSTALAÇÃO. AF_02/2023 | UN | 59,56 | 61% | 57,85 | 63% |
| 96879 | DISTRIBUIDOR 3 SAÍDAS, PARA INSTALAÇÕES EM PEX ÁGUA, ENTRADA DE 32 MM X 3 SAÍDAS DE 16 MM, CONEXÃO POR CRIMPAGEM - FORNECIMENTO E INSTALAÇÃO. AF_02/2023 | UN | 197,86 | 87% | 195,95 | 88% |
| 96881 | DISTRIBUIDOR 3 SAÍDAS, PARA INSTALAÇÕES EM PEX ÁGUA, ENTRADA DE 32 MM X 3 SAÍDAS DE 25 MM, CONEXÃO POR CRIMPAGEM - FORNECIMENTO E INSTALAÇÃO. AF_02/2023 | UN | 234,46 | 88% | 232,33 | 88% |
| 96837 | JOELHO 90 GRAUS, METÁLICO, PARA INSTALAÇÕES EM PEX ÁGUA, DN 16 MM, CONEXÃO POR ANEL DESLIZANTE - FORNECIMENTO E INSTALAÇÃO. AF_02/2023 | UN | 21,54 | 51% | 20,76 | 53% |
| 96840 | JOELHO 90 GRAUS, METÁLICO, PARA INSTALAÇÕES EM PEX ÁGUA, DN 20 MM, CONEXÃO POR ANEL DESLIZANTE - FORNECIMENTO E INSTALAÇÃO. AF_02/2023 | UN | 25,99 | 51% | 25,06 | 53% |
| 96845 | JOELHO 90 GRAUS, METÁLICO, PARA INSTALAÇÕES EM PEX ÁGUA, DN 25 MM, CONEXÃO POR ANEL DESLIZANTE - FORNECIMENTO E INSTALAÇÃO. AF_02/2023 | UN | 40,86 | 63% | 39,76 | 65% |
| 96848 | JOELHO 90 GRAUS, METÁLICO, PARA INSTALAÇÕES EM PEX ÁGUA, DN 32 MM, CONEXÃO POR ANEL DESLIZANTE - FORNECIMENTO E INSTALAÇÃO. AF_02/2023 | UN | 54,23 | 66% | 52,87 | 68% |
| 96849 | JOELHO 90 GRAUS, PARA INSTALAÇÕES EM PEX ÁGUA, DN 16 MM, CONEXÃO POR CRIMPAGEM - FORNECIMENTO E INSTALAÇÃO. AF_02/2023 | UN | 17,16 | 57% | 16,62 | 59% |
| 96852 | JOELHO 90 GRAUS, PARA INSTALAÇÕES EM PEX ÁGUA, DN 20 MM, CONEXÃO POR CRIMPAGEM - FORNECIMENTO E INSTALAÇÃO. AF_02/2023 | UN | 21,83 | 60% | 21,18 | 62% |
| 96855 | JOELHO 90 GRAUS, PARA INSTALAÇÕES EM PEX ÁGUA, DN 25 MM, CONEXÃO POR CRIMPAGEM - FORNECIMENTO E INSTALAÇÃO. AF_02/2023 | UN | 34,21 | 69% | 33,44 | 71% |
| 96838 | JOELHO 90 GRAUS, ROSCA FÊMEA TERMINAL, METÁLICO, PARA INSTALAÇÕES EM PEX ÁGUA, DN 16MM X 1/2", CONEXÃO POR ANEL DESLIZANTE - FORNECIMENTO E INSTALAÇÃO. AF_02/2023 | UN | 25,95 | 45% | 24,91 | 47% |
| 96841 | JOELHO 90 GRAUS, ROSCA FÊMEA TERMINAL, METÁLICO, PARA INSTALAÇÕES EM PEX ÁGUA, DN 20 MM X 1/2", CONEXÃO POR ANEL DESLIZANTE - FORNECIMENTO E INSTALAÇÃO. AF_02/2023 | UN | 28,80 | 47% | 27,68 | 49% |
| 96842 | JOELHO 90 GRAUS, ROSCA FÊMEA TERMINAL, METÁLICO, PARA INSTALAÇÕES EM PEX ÁGUA, DN 20 MM X 3/4", CONEXÃO POR ANEL DESLIZANTE - FORNECIMENTO E INSTALAÇÃO. AF_02/2023 | UN | 32,97 | 49% | 31,73 | 51% |

RELATÓRIO DE CUSTOS DE COMPOSIÇÕES

Encargos sociais SEM desoneração:

Horista: **110,11%**Mensalista: **70,19%**Mês de Referência: **03/2025**Localidade: **BRASILIA - DF**

Encargos sociais COM desoneração:

Horista: **88,17%**Mensalista: **52,39%**Data de emissão: **11/04/2025**

| Código | Descrição da Composição | Unid. | Custo Total (R\$) | | | |
|--------|---|-------|-------------------|-----|-----------------|-----|
| | | | SEM desoneração | %AS | COM desoneração | %AS |
| 96846 | JOELHO 90 GRAUS, ROSCA FÊMEA TERMINAL, METÁLICO, PARA INSTALAÇÕES EM PEX ÁGUA, DN 25 MM X 3/4", CONEXÃO POR ANEL DESLIZANTE - FORNECIMENTO E INSTALAÇÃO. AF_02/2023 | UN | 38,42 | 53% | 37,10 | 55% |
| 96850 | JOELHO 90 GRAUS, ROSCA FÊMEA TERMINAL, PARA INSTALAÇÕES EM PEX ÁGUA, DN 16MM X 1/2", CONEXÃO POR CRIMPAGEM - FORNECIMENTO E INSTALAÇÃO. AF_02/2023 | UN | 24,19 | 48% | 23,26 | 50% |
| 96853 | JOELHO 90 GRAUS, ROSCA FÊMEA TERMINAL, PARA INSTALAÇÕES EM PEX ÁGUA, DN 20MM X 1/2", CONEXÃO POR CRIMPAGEM - FORNECIMENTO E INSTALAÇÃO. AF_02/2023 | UN | 25,99 | 49% | 25,01 | 50% |
| 96854 | JOELHO 90 GRAUS, ROSCA FÊMEA TERMINAL, PARA INSTALAÇÕES EM PEX ÁGUA, DN 20MM X 3/4", CONEXÃO POR CRIMPAGEM - FORNECIMENTO E INSTALAÇÃO. AF_02/2023 | UN | 31,99 | 53% | 30,89 | 55% |
| 104571 | JOELHO 90 GRAUS, ROSCA FÊMEA TERMINAL, PARA INSTALAÇÕES EM PEX ÁGUA, DN 25 MM X 3/4", FIXAÇÃO DAS CONEXÕES POR CRIMPAGEM - FORNECIMENTO E INSTALAÇÃO. AF_02/2023 | UN | - | - | - | - |
| 96856 | JOELHO 90 GRAUS, ROSCA FÊMEA TERMINAL, PARA INSTALAÇÕES EM PEX ÁGUA, DN 25MM X 1/2", CONEXÃO POR CRIMPAGEM - FORNECIMENTO E INSTALAÇÃO. AF_02/2023 | UN | 36,66 | 61% | 35,62 | 63% |
| 104566 | JOELHO 90 GRAUS, ROSCA MACHO TERMINAL, PARA INSTALAÇÕES EM PEX ÁGUA, DN 16 MM X 1/2", COM ANEL DESLIZANTE - FORNECIMENTO E INSTALAÇÃO. AF_02/2023 | UN | - | - | - | - |
| 104536 | JOELHO 90 GRAUS, ROSCA MACHO TERMINAL, PARA INSTALAÇÕES EM PEX ÁGUA, DN 20 MM X 1/2", FIXAÇÃO DAS CONEXÕES POR CRIMPAGEM - FORNECIMENTO E INSTALAÇÃO. AF_02/2023 | UN | - | - | - | - |
| 104537 | JOELHO 90 GRAUS, ROSCA MACHO TERMINAL, PARA INSTALAÇÕES EM PEX ÁGUA, DN 20 MM X 3/4", FIXAÇÃO DAS CONEXÕES POR CRIMPAGEM - FORNECIMENTO E INSTALAÇÃO. AF_02/2023 | UN | - | - | - | - |
| 104572 | JOELHO 90 GRAUS, ROSCA MACHO TERMINAL, PARA INSTALAÇÕES EM PEX ÁGUA, DN 25 MM X 1", COM ANEL DESLIZANTE - FORNECIMENTO E INSTALAÇÃO. AF_02/2023 | UN | - | - | - | - |
| 104568 | JOELHO 90 GRAUS, ROSCA MACHO TERMINAL, PARA INSTALAÇÕES EM PEX ÁGUA, DN 25 MM X 1/2", COM ANEL DESLIZANTE - FORNECIMENTO E INSTALAÇÃO. AF_02/2023 | UN | - | - | - | - |
| 104538 | JOELHO 90 GRAUS, ROSCA MACHO TERMINAL, PARA INSTALAÇÕES EM PEX ÁGUA, DN 25 MM X 3/4", FIXAÇÃO DAS CONEXÕES POR CRIMPAGEM - FORNECIMENTO E INSTALAÇÃO. AF_02/2023 | UN | - | - | - | - |
| 104570 | JOELHO 90 GRAUS, ROSCA MACHO TERMINAL, PARA INSTALAÇÕES EM PEX ÁGUA, DN 32 MM X 1", COM ANEL DESLIZANTE - FORNECIMENTO E INSTALAÇÃO. AF_02/2023 | UN | - | - | - | - |
| 104565 | JOELHO ROSCA FÊMEA MÓVEL, PARA INSTALAÇÕES EM PEX ÁGUA, DN 16 MM X 1/2", COM ANEL DESLIZANTE - FORNECIMENTO E INSTALAÇÃO. AF_02/2023 | UN | - | - | - | - |
| 104567 | JOELHO ROSCA FÊMEA MÓVEL, PARA INSTALAÇÕES EM PEX ÁGUA, DN 20 MM X 1/2", COM ANEL DESLIZANTE - FORNECIMENTO E INSTALAÇÃO. AF_02/2023 | UN | - | - | - | - |
| 104569 | JOELHO ROSCA FÊMEA MÓVEL, PARA INSTALAÇÕES EM PEX ÁGUA, DN 25 MM X 3/4", COM ANEL DESLIZANTE - FORNECIMENTO E INSTALAÇÃO. AF_02/2023 | UN | - | - | - | - |
| 96843 | JOELHO ROSCA FÊMEA, COM BASE FIXA, METÁLICO, PARA INSTALAÇÕES EM PEX ÁGUA, DN 20MM X 1/2", CONEXÃO POR ANEL DESLIZANTE - FORNECIMENTO E INSTALAÇÃO. AF_02/2023 | UN | 29,98 | 49% | 28,86 | 51% |
| 96847 | JOELHO ROSCA FÊMEA, COM BASE FIXA, METÁLICO, PARA INSTALAÇÕES EM PEX ÁGUA, DN 25MM X 3/4", CONEXÃO POR ANEL DESLIZANTE - FORNECIMENTO E INSTALAÇÃO. AF_02/2023 | UN | 37,90 | 52% | 36,58 | 54% |
| 96844 | JOELHO ROSCA FÊMEA, MÓVEL, METÁLICO, PARA INSTALAÇÕES EM PEX ÁGUA, DN 20MM X 3/4", CONEXÃO POR ANEL DESLIZANTE - FORNECIMENTO E INSTALAÇÃO. AF_02/2023 | UN | 34,51 | 51% | 33,27 | 53% |
| 96839 | JOELHO, ROSCA FÊMEA, COM BASE FIXA, METÁLICO, PARA INSTALAÇÕES EM PEX ÁGUA, DN 16MM X 1/2", CONEXÃO POR ANEL DESLIZANTE - FORNECIMENTO E INSTALAÇÃO. AF_02/2023 | UN | 26,82 | 47% | 25,78 | 49% |
| 104574 | JOELHO, ROSCA FÊMEA, COM BASE FIXA, PARA INSTALAÇÕES EM PEX ÁGUA, DN 16 MM X 3/4", FIXAÇÃO DAS CONEXÕES POR CRIMPAGEM - FORNECIMENTO E INSTALAÇÃO. AF_02/2023 | UN | - | - | - | - |
| 104575 | JOELHO, ROSCA FÊMEA, COM BASE FIXA, PARA INSTALAÇÕES EM PEX ÁGUA, DN 20 MM X 3/4", FIXAÇÃO DAS CONEXÕES POR CRIMPAGEM - FORNECIMENTO E INSTALAÇÃO. AF_02/2023 | UN | - | - | - | - |
| 104573 | JOELHO, ROSCA FÊMEA, COM BASE FIXA, PARA INSTALAÇÕES EM PEX ÁGUA, DN 25 MM X 1/2", FIXAÇÃO DAS CONEXÕES POR CRIMPAGEM - FORNECIMENTO E INSTALAÇÃO. AF_02/2023 | UN | - | - | - | - |
| 96805 | KIT CHASSI PEX, PRÉ-FABRICADO, PARA CHUVEIRO, INCLUSO QUADRO METÁLICO, TUBOS, REGISTROS DE PRESSÃO E CONEXÕES POR ANEL DESLIZANTE - FORNECIMENTO E INSTALAÇÃO. AF_02/2023 | UN | 221,46 | 87% | 219,36 | 88% |

RELATÓRIO DE CUSTOS DE COMPOSIÇÕES

Encargos sociais SEM desoneração:

Horista: **110,11%**Mensalista: **70,19%**Mês de Referência: **03/2025**Localidade: **BRASILIA - DF**

Encargos sociais COM desoneração:

Horista: **88,17%**Mensalista: **52,39%**Data de emissão: **11/04/2025**

| Código | Descrição da Composição | Unid. | Custo Total (R\$) | | | |
|--------|--|-------|-------------------|-----|-----------------|-----|
| | | | SEM desoneração | %AS | COM desoneração | %AS |
| 96802 | KIT CHASSI PEX, PRÉ-FABRICADO, PARA CHUVEIRO, INCLUSO QUADRO METÁLICO, TUBOS, REGISTROS DE PRESSÃO E CONEXÕES POR CRIMPAGEM - FORNECIMENTO E INSTALAÇÃO. AF_02/2023 | UN | 428,22 | 95% | 426,65 | 95% |
| 96806 | KIT CHASSI PEX, PRÉ-FABRICADO, PARA COZINHA COM CUBA SIMPLES, INCLUSO QUADRO METÁLICO, TUBOS E CONEXÕES POR ANEL DESLIZANTE - FORNECIMENTO E INSTALAÇÃO. AF_02/2023 | UN | 85,35 | 71% | 83,53 | 72% |
| 96803 | KIT CHASSI PEX, PRÉ-FABRICADO, PARA COZINHA COM CUBA SIMPLES, INCLUSO QUADRO METÁLICO, TUBOS E CONEXÕES POR CRIMPAGEM - FORNECIMENTO E INSTALAÇÃO. AF_02/2023 | UN | 78,10 | 77% | 76,81 | 79% |
| 96807 | KIT CHASSI PEX, PRÉ-FABRICADO, PARA ÁREA DE SERVIÇO COM TANQUE E MÁQUINA DE LAVAR ROUPA, INCLUSO QUADRO METÁLICO, TUBOS E CONEXÕES POR ANEL DESLIZANTE - FORNECIMENTO E INSTALAÇÃO. AF_02/2023 | UN | 137,12 | 64% | 133,54 | 66% |
| 96804 | KIT CHASSI PEX, PRÉ-FABRICADO, PARA ÁREA DE SERVIÇO COM TANQUE E MÁQUINA DE LAVAR ROUPA, INCLUSO QUADRO METÁLICO, TUBOS E CONEXÕES POR CRIMPAGEM - FORNECIMENTO E INSTALAÇÃO. AF_02/2023 | UN | 125,86 | 67% | 122,80 | 68% |
| 104581 | LUVA, PARA INSTALAÇÕES EM PEX ÁGUA, DN 16 MM, COM ANEL DESLIZANTE - FORNECIMENTO E INSTALAÇÃO. AF_02/2023 | UN | 15,09 | 53% | 14,57 | 55% |
| 104582 | LUVA, PARA INSTALAÇÕES EM PEX ÁGUA, DN 20 MM, COM ANEL DESLIZANTE - FORNECIMENTO E INSTALAÇÃO. AF_02/2023 | UN | 19,24 | 56% | 18,63 | 58% |
| 104583 | LUVA, PARA INSTALAÇÕES EM PEX ÁGUA, DN 25 MM, COM ANEL DESLIZANTE - FORNECIMENTO E INSTALAÇÃO. AF_02/2023 | UN | 30,87 | 67% | 30,13 | 69% |
| 104584 | LUVA, PARA INSTALAÇÕES EM PEX ÁGUA, DN 32 MM, COM ANEL DESLIZANTE - FORNECIMENTO E INSTALAÇÃO. AF_02/2023 | UN | 37,02 | 67% | 36,11 | 68% |
| 96829 | LUVA DE REDUÇÃO PARA INSTALAÇÕES EM PEX ÁGUA, DN 20 X 16 MM, CONEXÃO POR CRIMPAGEM - FORNECIMENTO E INSTALAÇÃO. AF_02/2023 | UN | 18,85 | 71% | 18,46 | 73% |
| 96833 | LUVA DE REDUÇÃO PARA INSTALAÇÕES EM PEX ÁGUA, DN 25 X 16 MM, CONEXÃO POR CRIMPAGEM - FORNECIMENTO E INSTALAÇÃO. AF_02/2023 | UN | 24,04 | 75% | 23,60 | 77% |
| 96836 | LUVA DE REDUÇÃO PARA INSTALAÇÕES EM PEX ÁGUA, DN 32 X 25 MM, CONEXÃO POR CRIMPAGEM - FORNECIMENTO E INSTALAÇÃO. AF_02/2023 | UN | 34,39 | 77% | 33,82 | 79% |
| 104576 | LUVA DE REDUÇÃO, PARA INSTALAÇÕES EM PEX ÁGUA, DN 20 X 16 MM, COM ANEL DESLIZANTE - FORNECIMENTO E INSTALAÇÃO. AF_02/2023 | UN | 16,52 | 53% | 15,95 | 55% |
| 104577 | LUVA DE REDUÇÃO, PARA INSTALAÇÕES EM PEX ÁGUA, DN 25 X 16 MM, COM ANEL DESLIZANTE - FORNECIMENTO E INSTALAÇÃO. AF_02/2023 | UN | 22,20 | 61% | 21,57 | 63% |
| 104578 | LUVA DE REDUÇÃO, PARA INSTALAÇÕES EM PEX ÁGUA, DN 25 X 20 MM, COM ANEL DESLIZANTE - FORNECIMENTO E INSTALAÇÃO. AF_02/2023 | UN | 23,80 | 61% | 23,12 | 63% |
| 104580 | LUVA DE REDUÇÃO, PARA INSTALAÇÕES EM PEX ÁGUA, DN 32 X 20 MM, FIXAÇÃO DAS CONEXÕES POR CRIMPAGEM - FORNECIMENTO E INSTALAÇÃO. AF_02/2023 | UN | - | - | - | - |
| 104579 | LUVA DE REDUÇÃO, PARA INSTALAÇÕES EM PEX ÁGUA, DN 32 X 25 MM, COM ANEL DESLIZANTE - FORNECIMENTO E INSTALAÇÃO. AF_02/2023 | UN | 31,23 | 64% | 30,42 | 66% |
| 96823 | LUVA PARA INSTALAÇÕES EM PEX ÁGUA, DN 16 MM, CONEXÃO POR CRIMPAGEM - FORNECIMENTO E INSTALAÇÃO. AF_02/2023 | UN | 11,62 | 57% | 11,25 | 59% |
| 96826 | LUVA PARA INSTALAÇÕES EM PEX ÁGUA, DN 20 MM, CONEXÃO POR CRIMPAGEM - FORNECIMENTO E INSTALAÇÃO. AF_02/2023 | UN | 13,47 | 56% | 13,04 | 58% |
| 96830 | LUVA PARA INSTALAÇÕES EM PEX ÁGUA, DN 25 MM, CONEXÃO POR CRIMPAGEM - FORNECIMENTO E INSTALAÇÃO. AF_02/2023 | UN | 21,20 | 67% | 20,69 | 69% |
| 96834 | LUVA PARA INSTALAÇÕES EM PEX ÁGUA, DN 32 MM, CONEXÃO POR CRIMPAGEM - FORNECIMENTO E INSTALAÇÃO. AF_02/2023 | UN | 28,72 | 70% | 28,09 | 72% |
| 104585 | TAMPÃO / CAP, ROSCA FÊMEA, PARA INSTALAÇÕES EM PEX ÁGUA, DN 1/2" - FORNECIMENTO E INSTALAÇÃO. AF_02/2023 | UN | - | - | - | - |
| 104587 | TAMPÃO / CAP, ROSCA FÊMEA, PARA INSTALAÇÕES EM PEX ÁGUA, DN 3/4" - FORNECIMENTO E INSTALAÇÃO. AF_02/2023 | UN | - | - | - | - |
| 104586 | TAMPÃO / CAP, ROSCA MACHO, PARA INSTALAÇÕES EM PEX ÁGUA, DN 1/2" - FORNECIMENTO E INSTALAÇÃO. AF_02/2023 | UN | - | - | - | - |

RELATÓRIO DE CUSTOS DE COMPOSIÇÕES

Encargos sociais SEM desoneração:

Horista: **110,11%**Mensalista: **70,19%**Mês de Referência: **03/2025**Localidade: **BRASILIA - DF**

Encargos sociais COM desoneração:

Horista: **88,17%**Mensalista: **52,39%**Data de emissão: **11/04/2025**

| Código | Descrição da Composição | Unid. | Custo Total (R\$) | | | |
|--------|--|-------|-------------------|-----|-----------------|-----|
| | | | SEM desoneração | %AS | COM desoneração | %AS |
| 96798 | TUBO, PEX, MONOCAMADA, DN 16, INSTALADO EM RAMAL/SUB-RAMAL OU DISTRIBUIÇÃO DE ÁGUA - FORNECIMENTO E INSTALAÇÃO. AF_02/2023 | M | 8,01 | 60% | 7,77 | 62% |
| 96799 | TUBO, PEX, MONOCAMADA, DN 20, INSTALADO EM RAMAL/SUB-RAMAL OU DISTRIBUIÇÃO DE ÁGUA - FORNECIMENTO E INSTALAÇÃO. AF_02/2023 | M | 10,26 | 60% | 9,95 | 62% |
| 96800 | TUBO, PEX, MONOCAMADA, DN 25, INSTALADO EM RAMAL/SUB-RAMAL OU DISTRIBUIÇÃO DE ÁGUA - FORNECIMENTO E INSTALAÇÃO. AF_02/2023 | M | 13,92 | 63% | 13,54 | 65% |
| 96801 | TUBO, PEX, MONOCAMADA, DN 32, INSTALADO EM RAMAL/SUB-RAMAL OU DISTRIBUIÇÃO DE ÁGUA - FORNECIMENTO E INSTALAÇÃO. AF_02/2023 | M | 20,98 | 68% | 20,49 | 70% |
| 104539 | TÊ DE REDUÇÃO, PARA INSTALAÇÕES EM PEX ÁGUA, DN 16 X 20 X 16 MM, COM ANEL DESLIZANTE - FORNECIMENTO E INSTALAÇÃO. AF_02/2023 | UN | - | - | - | - |
| 104541 | TÊ DE REDUÇÃO, PARA INSTALAÇÕES EM PEX ÁGUA, DN 16 X 25 X 16 MM, COM ANEL DESLIZANTE - FORNECIMENTO E INSTALAÇÃO. AF_02/2023 | UN | - | - | - | - |
| 104540 | TÊ DE REDUÇÃO, PARA INSTALAÇÕES EM PEX ÁGUA, DN 20 X 16 X 16 MM, COM ANEL DESLIZANTE - FORNECIMENTO E INSTALAÇÃO. AF_02/2023 | UN | - | - | - | - |
| 104543 | TÊ DE REDUÇÃO, PARA INSTALAÇÕES EM PEX ÁGUA, DN 20 X 16 X 20 MM, COM ANEL DESLIZANTE - FORNECIMENTO E INSTALAÇÃO. AF_02/2023 | UN | - | - | - | - |
| 104544 | TÊ DE REDUÇÃO, PARA INSTALAÇÕES EM PEX ÁGUA, DN 20 X 20 X 16 MM, COM ANEL DESLIZANTE - FORNECIMENTO E INSTALAÇÃO. AF_02/2023 | UN | - | - | - | - |
| 104545 | TÊ DE REDUÇÃO, PARA INSTALAÇÕES EM PEX ÁGUA, DN 20 X 25 X 20 MM, COM ANEL DESLIZANTE - FORNECIMENTO E INSTALAÇÃO. AF_02/2023 | UN | - | - | - | - |
| 104542 | TÊ DE REDUÇÃO, PARA INSTALAÇÕES EM PEX ÁGUA, DN 25 X 16 X 16 MM, COM ANEL DESLIZANTE - FORNECIMENTO E INSTALAÇÃO. AF_02/2023 | UN | - | - | - | - |
| 104592 | TÊ DE REDUÇÃO, PARA INSTALAÇÕES EM PEX ÁGUA, DN 25 X 16 X 20 MM, COM ANEL DESLIZANTE - FORNECIMENTO E INSTALAÇÃO. AF_02/2023 | UN | - | - | - | - |
| 104548 | TÊ DE REDUÇÃO, PARA INSTALAÇÕES EM PEX ÁGUA, DN 25 X 16 X 25 MM, COM ANEL DESLIZANTE - FORNECIMENTO E INSTALAÇÃO. AF_02/2023 | UN | - | - | - | - |
| 104546 | TÊ DE REDUÇÃO, PARA INSTALAÇÕES EM PEX ÁGUA, DN 25 X 20 X 20 MM, COM ANEL DESLIZANTE - FORNECIMENTO E INSTALAÇÃO. AF_02/2023 | UN | - | - | - | - |
| 104549 | TÊ DE REDUÇÃO, PARA INSTALAÇÕES EM PEX ÁGUA, DN 25 X 20 X 25 MM, COM ANEL DESLIZANTE - FORNECIMENTO E INSTALAÇÃO. AF_02/2023 | UN | - | - | - | - |
| 104550 | TÊ DE REDUÇÃO, PARA INSTALAÇÕES EM PEX ÁGUA, DN 25 X 32 X 25 MM, COM ANEL DESLIZANTE - FORNECIMENTO E INSTALAÇÃO. AF_02/2023 | UN | - | - | - | - |
| 104552 | TÊ DE REDUÇÃO, PARA INSTALAÇÕES EM PEX ÁGUA, DN 32 X 20 X 32 MM, COM ANEL DESLIZANTE - FORNECIMENTO E INSTALAÇÃO. AF_02/2023 | UN | - | - | - | - |
| 104551 | TÊ DE REDUÇÃO, PARA INSTALAÇÕES EM PEX ÁGUA, DN 32 X 25 X 25 MM, COM ANEL DESLIZANTE - FORNECIMENTO E INSTALAÇÃO. AF_02/2023 | UN | - | - | - | - |
| 104553 | TÊ DE REDUÇÃO, PARA INSTALAÇÕES EM PEX ÁGUA, DN 32 X 25 X 32 MM, COM ANEL DESLIZANTE - FORNECIMENTO E INSTALAÇÃO. AF_02/2023 | UN | - | - | - | - |
| 104554 | TÊ MISTURADOR, PARA INSTALAÇÕES EM PEX ÁGUA, DN 16 MM X 1/2", COM ANEL DESLIZANTE - FORNECIMENTO E INSTALAÇÃO. AF_02/2023 | UN | - | - | - | - |
| 104555 | TÊ MISTURADOR, PARA INSTALAÇÕES EM PEX ÁGUA, DN 20 MM X 3/4", COM ANEL DESLIZANTE - FORNECIMENTO E INSTALAÇÃO. AF_02/2023 | UN | - | - | - | - |
| 104556 | TÊ ROSCA FÊMEA, PARA INSTALAÇÕES EM PEX ÁGUA, DN 20 MM X 3/4", COM ANEL DESLIZANTE - FORNECIMENTO E INSTALAÇÃO. AF_02/2023 | UN | - | - | - | - |
| 104558 | TÊ ROSCA FÊMEA, PARA INSTALAÇÕES EM PEX ÁGUA, DN 25 MM X 1/2", COM ANEL DESLIZANTE - FORNECIMENTO E INSTALAÇÃO. AF_02/2023 | UN | - | - | - | - |
| 104559 | TÊ ROSCA MACHO, PARA INSTALAÇÕES EM PEX ÁGUA, DN 16 MM X 1/2", COM ANEL DESLIZANTE - FORNECIMENTO E INSTALAÇÃO. AF_02/2023 | UN | - | - | - | - |

RELATÓRIO DE CUSTOS DE COMPOSIÇÕES

Encargos sociais SEM desoneração:

Horista: **110,11%**Mensalista: **70,19%**Mês de Referência: **03/2025**Localidade: **BRASILIA - DF**

Encargos sociais COM desoneração:

Horista: **88,17%**Mensalista: **52,39%**Data de emissão: **11/04/2025**

| Código | Descrição da Composição | Unid. | Custo Total (R\$) | | | |
|---|---|-------|-------------------|-----|-----------------|-----|
| | | | SEM desoneração | %AS | COM desoneração | %AS |
| 104560 | TÊ ROSCA MACHO, PARA INSTALAÇÕES EM PEX ÁGUA, DN 20 MM X 1/2", COM ANEL DESLIZANTE - FORNECIMENTO E INSTALAÇÃO. AF_02/2023 | UN | - | - | - | - |
| 104557 | TÊ ROSCA MACHO, PARA INSTALAÇÕES EM PEX ÁGUA, DN 20 MM X 3/4", COM ANEL DESLIZANTE - FORNECIMENTO E INSTALAÇÃO. AF_02/2023 | UN | - | - | - | - |
| 104561 | TÊ ROSCA MACHO, PARA INSTALAÇÕES EM PEX ÁGUA, DN 25 MM X 3/4", COM ANEL DESLIZANTE - FORNECIMENTO E INSTALAÇÃO. AF_02/2023 | UN | - | - | - | - |
| 104562 | TÊ ROSCA MACHO, PARA INSTALAÇÕES EM PEX ÁGUA, DN 32 MM X 3/4", COM ANEL DESLIZANTE - FORNECIMENTO E INSTALAÇÃO. AF_02/2023 | UN | - | - | - | - |
| 96860 | TÊ, METÁLICO, PARA INSTALAÇÕES EM PEX ÁGUA, DN 16 MM, CONEXÃO POR ANEL DESLIZANTE - FORNECIMENTO E INSTALAÇÃO. AF_02/2023 | UN | 30,79 | 54% | 29,75 | 56% |
| 96862 | TÊ, METÁLICO, PARA INSTALAÇÕES EM PEX ÁGUA, DN 20 MM, CONEXÃO POR ANEL DESLIZANTE - FORNECIMENTO E INSTALAÇÃO. AF_02/2023 | UN | 37,83 | 56% | 36,61 | 57% |
| 96864 | TÊ, METÁLICO, PARA INSTALAÇÕES EM PEX ÁGUA, DN 25 MM, CONEXÃO POR ANEL DESLIZANTE - FORNECIMENTO E INSTALAÇÃO. AF_02/2023 | UN | 53,42 | 62% | 51,95 | 64% |
| 96866 | TÊ, METÁLICO, PARA INSTALAÇÕES EM PEX ÁGUA, DN 32 MM, CONEXÃO POR ANEL DESLIZANTE - FORNECIMENTO E INSTALAÇÃO. AF_02/2023 | UN | 69,47 | 64% | 67,67 | 66% |
| 96868 | TÊ, PARA INSTALAÇÕES EM PEX ÁGUA, DN 16 MM, CONEXÃO POR CRIMPAGEM - FORNECIMENTO E INSTALAÇÃO. AF_02/2023 | UN | 20,12 | 51% | 19,40 | 53% |
| 96869 | TÊ, PARA INSTALAÇÕES EM PEX ÁGUA, DN 20 MM, CONEXÃO POR CRIMPAGEM - FORNECIMENTO E INSTALAÇÃO. AF_02/2023 | UN | 30,79 | 62% | 29,92 | 64% |
| 96870 | TÊ, PARA INSTALAÇÕES EM PEX ÁGUA, DN 25 MM, CONEXÃO POR CRIMPAGEM - FORNECIMENTO E INSTALAÇÃO. AF_02/2023 | UN | 46,19 | 70% | 45,16 | 71% |
| 96871 | TÊ, PARA INSTALAÇÕES EM PEX ÁGUA, DN 32 MM, CONEXÃO POR CRIMPAGEM - FORNECIMENTO E INSTALAÇÃO. AF_02/2023 | UN | 52,81 | 67% | 51,56 | 69% |
| 96861 | TÊ, ROSCA FÊMEA, METÁLICO, PARA INSTALAÇÕES EM PEX ÁGUA, DN 16 MM X 1/2", CONEXÃO POR ANEL DESLIZANTE - FORNECIMENTO E INSTALAÇÃO. AF_02/2023 | UN | 38,90 | 55% | 37,62 | 57% |
| 96863 | TÊ, ROSCA FÊMEA, METÁLICO, PARA INSTALAÇÕES EM PEX ÁGUA, DN 20 MM X 1/2", CONEXÃO POR ANEL DESLIZANTE - FORNECIMENTO E INSTALAÇÃO. AF_02/2023 | UN | 39,88 | 52% | 38,49 | 54% |
| 96865 | TÊ, ROSCA FÊMEA, METÁLICO, PARA INSTALAÇÕES EM PEX ÁGUA, DN 25 MM X 3/4", CONEXÃO POR ANEL DESLIZANTE - FORNECIMENTO E INSTALAÇÃO. AF_02/2023 | UN | 47,05 | 51% | 45,39 | 53% |
| 96814 | UNIÃO DE REDUÇÃO, METÁLICA, PARA INSTALAÇÕES EM PEX ÁGUA, DN 20 X 16 MM, CONEXÃO POR ANEL DESLIZANTE - FORNECIMENTO E INSTALAÇÃO. AF_02/2023 | UN | 16,52 | 53% | 15,95 | 55% |
| 96818 | UNIÃO DE REDUÇÃO, METÁLICA, PARA INSTALAÇÕES EM PEX ÁGUA, DN 25 X 16 MM, CONEXÃO POR ANEL DESLIZANTE - FORNECIMENTO E INSTALAÇÃO. AF_02/2023 | UN | 22,20 | 61% | 21,57 | 63% |
| 96819 | UNIÃO DE REDUÇÃO, METÁLICA, PARA INSTALAÇÕES EM PEX ÁGUA, DN 25 X 20 MM, CONEXÃO POR ANEL DESLIZANTE - FORNECIMENTO E INSTALAÇÃO. AF_02/2023 | UN | 23,80 | 61% | 23,12 | 63% |
| 96822 | UNIÃO DE REDUÇÃO, METÁLICA, PARA INSTALAÇÕES EM PEX ÁGUA, DN 32 X 25 MM, CONEXÃO POR ANEL DESLIZANTE - FORNECIMENTO E INSTALAÇÃO. AF_02/2023 | UN | 31,23 | 64% | 30,42 | 66% |
| 96808 | UNIÃO METÁLICA PARA INSTALAÇÕES EM PEX ÁGUA, DN 16 MM, COM ANEL DESLIZANTE - FORNECIMENTO E INSTALAÇÃO. AF_02/2023 | UN | 17,53 | 46% | 16,83 | 48% |
| 96811 | UNIÃO METÁLICA PARA INSTALAÇÕES EM PEX ÁGUA, DN 20 MM, COM ANEL DESLIZANTE - FORNECIMENTO E INSTALAÇÃO. AF_02/2023 | UN | 22,12 | 49% | 21,30 | 51% |
| 96815 | UNIÃO METÁLICA PARA INSTALAÇÕES EM PEX ÁGUA, DN 25 MM, COM ANEL DESLIZANTE - FORNECIMENTO E INSTALAÇÃO. AF_02/2023 | UN | 34,31 | 61% | 33,34 | 62% |
| 96820 | UNIÃO METÁLICA PARA INSTALAÇÕES EM PEX ÁGUA, DN 32 MM, COM ANEL DESLIZANTE - FORNECIMENTO E INSTALAÇÃO. AF_02/2023 | UN | 41,27 | 60% | 40,06 | 62% |
| Grupo Instalações Hidráulicas em PPR (clique para acessar o caderno técnico) | | | | | | |
| 96702 | BUCHA DE REDUÇÃO, PPR, 32 X 25, CLASSE PN 25, INSTALADO EM PRUMADA DE ÁGUA FORNECIMENTO E INSTALAÇÃO. AF_08/2022 | UN | 12,89 | - | 12,39 | - |

RELATÓRIO DE CUSTOS DE COMPOSIÇÕES

Encargos sociais SEM desoneração:

Horista: **110,11%**Mensalista: **70,19%**Mês de Referência: **03/2025**Localidade: **BRASILIA - DF**

Encargos sociais COM desoneração:

Horista: **88,17%**Mensalista: **52,39%**Data de emissão: **11/04/2025**

| Código | Descrição da Composição | Unid. | Custo Total (R\$) | | | |
|--------|--|-------|-------------------|-----|-----------------|-----|
| | | | SEM desoneração | %AS | COM desoneração | %AS |
| 96662 | BUCHA DE REDUÇÃO, PPR, 32 X 25, CLASSE PN 25, INSTALADO EM RAMAL DE DISTRIBUIÇÃO DE ÁGUA FORNECIMENTO E INSTALAÇÃO. AF_08/2022 | UN | 10,50 | - | 10,18 | - |
| 96704 | BUCHA DE REDUÇÃO, PPR, 40 X 25, CLASSE PN 25, INSTALADO EM PRUMADA DE ÁGUA FORNECIMENTO E INSTALAÇÃO. AF_08/2022 | UN | 23,06 | - | 22,50 | - |
| 96664 | BUCHA DE REDUÇÃO, PPR, 40 X 25, CLASSE PN 25, INSTALADO EM RAMAL DE DISTRIBUIÇÃO DE ÁGUA FORNECIMENTO E INSTALAÇÃO. AF_08/2022 | UN | 20,01 | - | 19,67 | - |
| 104191 | BUCHA DE REDUÇÃO, PPR, DN 25 X 20 MM, INSTALADO EM RAMAL OU SUB-RAMAL DE ÁGUA - FORNECIMENTO E INSTALAÇÃO. AF_08/2022 | UN | 11,59 | - | 11,10 | - |
| 96658 | CONECTOR FÊMEA, PPR, 25 X 1/2", CLASSE PN 25, INSTALADO EM RAMAL DE DISTRIBUIÇÃO DE ÁGUA FORNECIMENTO E INSTALAÇÃO. AF_08/2022 | UN | 17,34 | - | 17,02 | - |
| 96641 | CONECTOR FÊMEA, PPR, 25 X 1/2", CLASSE PN 25, INSTALADO EM RAMAL OU SUB-RAMAL DE ÁGUA FORNECIMENTO E INSTALAÇÃO. AF_08/2022 | UN | 19,57 | - | 19,08 | - |
| 96700 | CONECTOR FÊMEA, PPR, 25 X 1/2", CLASSE PN 25, INSTALADO EM PRUMADA DE ÁGUA FORNECIMENTO E INSTALAÇÃO. AF_08/2022 | UN | 19,15 | - | 18,69 | - |
| 96661 | CONECTOR FÊMEA, PPR, 32 X 3/4", CLASSE PN 25, INSTALADO EM RAMAL DE DISTRIBUIÇÃO DE ÁGUA FORNECIMENTO E INSTALAÇÃO. AF_08/2022 | UN | 37,02 | - | 36,70 | - |
| 96640 | CONECTOR MACHO, PPR, 25 X 1/2", CLASSE PN 25, INSTALADO EM RAMAL OU SUB-RAMAL DE ÁGUA FORNECIMENTO E INSTALAÇÃO. AF_08/2022 | UN | 29,65 | - | 29,16 | - |
| 96699 | CONECTOR MACHO, PPR, 25 X 1/2", CLASSE PN 25, INSTALADO EM PRUMADA DE ÁGUA FORNECIMENTO E INSTALAÇÃO. AF_08/2022 | UN | 29,23 | - | 28,77 | - |
| 96657 | CONECTOR MACHO, PPR, 25 X 1/2", CLASSE PN 25, INSTALADO EM RAMAL DE DISTRIBUIÇÃO DE ÁGUA FORNECIMENTO E INSTALAÇÃO. AF_08/2022 | UN | 27,42 | - | 27,10 | - |
| 96660 | CONECTOR MACHO, PPR, 32 X 3/4", CLASSE PN 25, INSTALADO EM RAMAL DE DISTRIBUIÇÃO DE ÁGUA FORNECIMENTO E INSTALAÇÃO. AF_08/2022 | UN | 37,38 | - | 37,06 | - |
| 104196 | CURVA 90 GRAUS, PPR, DN 20 MM, INSTALADO EM RAMAL OU SUB-RAMAL DE ÁGUA - FORNECIMENTO E INSTALAÇÃO. AF_08/2022 | UN | 18,15 | - | 17,72 | - |
| 104197 | CURVA 90 GRAUS, PPR, DN 25 MM, INSTALADO EM RAMAL OU SUB-RAMAL DE ÁGUA - FORNECIMENTO E INSTALAÇÃO. AF_08/2022 | UN | 33,87 | - | 32,83 | - |
| 104198 | JOELHO 45 GRAUS, PPR, DN 20 MM, INSTALADO EM RAMAL OU SUB-RAMAL DE ÁGUA - FORNECIMENTO E INSTALAÇÃO. AF_08/2022 | UN | 8,51 | - | 8,08 | - |
| 96685 | JOELHO 45 GRAUS, PPR, DN 25 MM, CLASSE PN 25, INSTALADO EM PRUMADA DE ÁGUA FORNECIMENTO E INSTALAÇÃO. AF_08/2022 | UN | 13,00 | - | 12,31 | - |
| 96651 | JOELHO 45 GRAUS, PPR, DN 25 MM, CLASSE PN 25, INSTALADO EM RAMAL DE DISTRIBUIÇÃO DE ÁGUA FORNECIMENTO E INSTALAÇÃO. AF_08/2022 | UN | 10,29 | - | 9,80 | - |
| 96638 | JOELHO 45 GRAUS, PPR, DN 25 MM, CLASSE PN 25, INSTALADO EM RAMAL OU SUB-RAMAL DE ÁGUA FORNECIMENTO E INSTALAÇÃO. AF_08/2022 | UN | 17,80 | - | 16,76 | - |
| 96687 | JOELHO 45 GRAUS, PPR, DN 32 MM, CLASSE PN 25, INSTALADO EM PRUMADA DE ÁGUA FORNECIMENTO E INSTALAÇÃO. AF_08/2022 | UN | 20,12 | - | 19,28 | - |
| 96653 | JOELHO 45 GRAUS, PPR, DN 32 MM, CLASSE PN 25, INSTALADO EM RAMAL DE DISTRIBUIÇÃO DE ÁGUA - FORNECIMENTO E INSTALAÇÃO. AF_08/2022 | UN | 15,67 | - | 15,16 | - |
| 96689 | JOELHO 45 GRAUS, PPR, DN 40 MM, CLASSE PN 25, INSTALADO EM PRUMADA DE ÁGUA FORNECIMENTO E INSTALAÇÃO. AF_08/2022 | UN | 30,68 | - | 29,68 | - |
| 96655 | JOELHO 45 GRAUS, PPR, DN 40 MM, CLASSE PN 25, INSTALADO EM RAMAL DE DISTRIBUIÇÃO DE ÁGUA - FORNECIMENTO E INSTALAÇÃO. AF_08/2022 | UN | 24,26 | - | 23,71 | - |
| 96691 | JOELHO 45 GRAUS, PPR, DN 50 MM, CLASSE PN 25, INSTALADO EM PRUMADA DE ÁGUA FORNECIMENTO E INSTALAÇÃO. AF_08/2022 | UN | 44,15 | - | 42,94 | - |
| 96693 | JOELHO 45 GRAUS, PPR, DN 63 MM, CLASSE PN 25, INSTALADO EM PRUMADA DE ÁGUA FORNECIMENTO E INSTALAÇÃO. AF_08/2022 | UN | 66,58 | - | 65,08 | - |

RELATÓRIO DE CUSTOS DE COMPOSIÇÕES

Encargos sociais SEM desoneração:

Horista: **110,11%**Mensalista: **70,19%**Mês de Referência: **03/2025**Localidade: **BRASILIA - DF**

Encargos sociais COM desoneração:

Horista: **88,17%**Mensalista: **52,39%**Data de emissão: **11/04/2025**

| Código | Descrição da Composição | Unid. | Custo Total (R\$) | | | |
|--------|---|-------|-------------------|-----|-----------------|-----|
| | | | SEM desoneração | %AS | COM desoneração | %AS |
| 96695 | JOELHO 45 GRAUS, PPR, DN 75 MM, CLASSE PN 25, INSTALADO EM PRUMADA DE ÁGUA FORNECIMENTO E INSTALAÇÃO. AF_08/2022 | UN | 115,89 | - | 114,13 | - |
| 104193 | JOELHO 45 GRAUS, PPR, F/F, DN 90 MM, INSTALADO EM PRUMADA DE ÁGUA - FORNECIMENTO E INSTALAÇÃO. AF_08/2022 | UN | 193,41 | - | 191,33 | - |
| 96697 | JOELHO 90 GRAUS, PPR, DN 110 MM, CLASSE PN 25, INSTALADO EM PRUMADA DE ÁGUA FORNECIMENTO E INSTALAÇÃO. AF_08/2022 | UN | 393,22 | - | 390,71 | - |
| 104199 | JOELHO 90 GRAUS, PPR, DN 20 MM, INSTALADO EM RAMAL OU SUB-RAMAL DE ÁGUA - FORNECIMENTO E INSTALAÇÃO. AF_08/2022 | UN | 8,23 | - | 7,80 | - |
| 96684 | JOELHO 90 GRAUS, PPR, DN 25 MM, CLASSE PN 25, INSTALADO EM PRUMADA DE ÁGUA FORNECIMENTO E INSTALAÇÃO. AF_08/2022 | UN | 12,53 | - | 11,84 | - |
| 96650 | JOELHO 90 GRAUS, PPR, DN 25 MM, CLASSE PN 25, INSTALADO EM RAMAL DE DISTRIBUIÇÃO FORNECIMENTO E INSTALAÇÃO. AF_08/2022 | UN | 9,82 | - | 9,33 | - |
| 96637 | JOELHO 90 GRAUS, PPR, DN 25 MM, CLASSE PN 25, INSTALADO EM RAMAL OU SUB-RAMAL DE ÁGUA FORNECIMENTO E INSTALAÇÃO. AF_08/2022 | UN | 17,33 | - | 16,29 | - |
| 96686 | JOELHO 90 GRAUS, PPR, DN 32 MM, CLASSE PN 25, INSTALADO EM PRUMADA DE ÁGUA FORNECIMENTO E INSTALAÇÃO. AF_08/2022 | UN | 16,20 | - | 15,36 | - |
| 96652 | JOELHO 90 GRAUS, PPR, DN 32 MM, CLASSE PN 25, INSTALADO EM RAMAL DE DISTRIBUIÇÃO - FORNECIMENTO E INSTALAÇÃO. AF_08/2022 | UN | 11,75 | - | 11,24 | - |
| 96688 | JOELHO 90 GRAUS, PPR, DN 40 MM, CLASSE PN 25, INSTALADO EM PRUMADA DE ÁGUA FORNECIMENTO E INSTALAÇÃO. AF_08/2022 | UN | 24,31 | - | 23,31 | - |
| 96654 | JOELHO 90 GRAUS, PPR, DN 40 MM, CLASSE PN 25, INSTALADO EM RAMAL DE DISTRIBUIÇÃO - FORNECIMENTO E INSTALAÇÃO. AF_08/2022 | UN | 17,89 | - | 17,34 | - |
| 96690 | JOELHO 90 GRAUS, PPR, DN 50 MM, CLASSE PN 25, INSTALADO EM PRUMADA DE ÁGUA FORNECIMENTO E INSTALAÇÃO. AF_08/2022 | UN | 34,06 | - | 32,85 | - |
| 96692 | JOELHO 90 GRAUS, PPR, DN 63 MM, CLASSE PN 25, INSTALADO EM PRUMADA DE ÁGUA FORNECIMENTO E INSTALAÇÃO. AF_08/2022 | UN | 48,58 | - | 47,08 | - |
| 96694 | JOELHO 90 GRAUS, PPR, DN 75 MM, CLASSE PN 25, INSTALADO EM PRUMADA DE ÁGUA FORNECIMENTO E INSTALAÇÃO. AF_08/2022 | UN | 104,91 | - | 103,15 | - |
| 96696 | JOELHO 90 GRAUS, PPR, DN 90 MM, CLASSE PN 25, INSTALADO EM PRUMADA DE ÁGUA FORNECIMENTO E INSTALAÇÃO. AF_08/2022 | UN | 131,17 | - | 129,09 | - |
| 96709 | LUVA, PPR, DN 110 MM, CLASSE PN 25, INSTALADO EM PRUMADA DE ÁGUA FORNECIMENTO E INSTALAÇÃO. AF_08/2022 | UN | 128,22 | - | 126,55 | - |
| 104200 | LUVA, PPR, DN 20 MM, INSTALADO EM RAMAL OU SUB-RAMAL DE ÁGUA - FORNECIMENTO E INSTALAÇÃO. AF_08/2022 | UN | 6,83 | - | 6,54 | - |
| 96698 | LUVA, PPR, DN 25 MM, CLASSE PN 25, INSTALADO EM PRUMADA DE ÁGUA FORNECIMENTO E INSTALAÇÃO. AF_08/2022 | UN | 8,92 | - | 8,46 | - |
| 96656 | LUVA, PPR, DN 25 MM, CLASSE PN 25, INSTALADO EM RAMAL DE DISTRIBUIÇÃO DE ÁGUA FORNECIMENTO E INSTALAÇÃO. AF_08/2022 | UN | 7,11 | - | 6,79 | - |
| 96639 | LUVA, PPR, DN 25 MM, CLASSE PN 25, INSTALADO EM RAMAL OU SUB-RAMAL DE ÁGUA FORNECIMENTO E INSTALAÇÃO. AF_08/2022 | UN | 12,11 | - | 11,43 | - |
| 96701 | LUVA, PPR, DN 32 MM, CLASSE PN 25, INSTALADO EM PRUMADA DE ÁGUA FORNECIMENTO E INSTALAÇÃO. AF_08/2022 | UN | 12,35 | - | 11,79 | - |
| 96659 | LUVA, PPR, DN 32 MM, CLASSE PN 25, INSTALADO EM RAMAL DE DISTRIBUIÇÃO DE ÁGUA FORNECIMENTO E INSTALAÇÃO. AF_08/2022 | UN | 9,37 | - | 9,03 | - |
| 96703 | LUVA, PPR, DN 40 MM, CLASSE PN 25, INSTALADO EM PRUMADA DE ÁGUA FORNECIMENTO E INSTALAÇÃO. AF_08/2022 | UN | 22,44 | - | 21,77 | - |
| 96663 | LUVA, PPR, DN 40 MM, CLASSE PN 25, INSTALADO EM RAMAL DE DISTRIBUIÇÃO DE ÁGUA FORNECIMENTO E INSTALAÇÃO. AF_08/2022 | UN | 18,16 | - | 17,80 | - |

RELATÓRIO DE CUSTOS DE COMPOSIÇÕES

Encargos sociais SEM desoneração:

Horista: **110,11%**Mensalista: **70,19%**Mês de Referência: **03/2025**Localidade: **BRASILIA - DF**

Encargos sociais COM desoneração:

Horista: **88,17%**Mensalista: **52,39%**Data de emissão: **11/04/2025**

| Código | Descrição da Composição | Unid. | Custo Total (R\$) | | | |
|--------|--|-------|-------------------|-----|-----------------|-----|
| | | | SEM desoneração | %AS | COM desoneração | %AS |
| 96705 | LUVA, PPR, DN 50 MM, CLASSE PN 25, INSTALADO EM PRUMADA DE ÁGUA FORNECIMENTO E INSTALAÇÃO. AF_08/2022 | UN | 27,22 | - | 26,41 | - |
| 96706 | LUVA, PPR, DN 63 MM, CLASSE PN 25, INSTALADO EM PRUMADA DE ÁGUA FORNECIMENTO E INSTALAÇÃO. AF_08/2022 | UN | 40,61 | - | 39,61 | - |
| 96707 | LUVA, PPR, DN 75 MM, CLASSE PN 25, INSTALADO EM PRUMADA DE ÁGUA FORNECIMENTO E INSTALAÇÃO. AF_08/2022 | UN | 65,87 | - | 64,70 | - |
| 96708 | LUVA, PPR, DN 90 MM, CLASSE PN 25, INSTALADO EM PRUMADA DE ÁGUA FORNECIMENTO E INSTALAÇÃO. AF_08/2022 | UN | 100,39 | - | 99,00 | - |
| 96675 | TUBO, PPR, DN 110, CLASSE PN 12, INSTALADO EM PRUMADA DE ÁGUA FORNECIMENTO E INSTALAÇÃO. AF_08/2022 | M | 181,93 | - | 180,54 | - |
| 96683 | TUBO, PPR, DN 110, CLASSE PN 25, INSTALADO EM PRUMADA DE ÁGUA FORNECIMENTO E INSTALAÇÃO. AF_08/2022 | M | 354,80 | - | 352,89 | - |
| 104194 | TUBO, PPR, DN 20, CLASSE PN20, INSTALADO EM RAMAL OU SUB-RAMAL DE ÁGUA - FORNECIMENTO E INSTALAÇÃO. AF_08/2022 | M | 24,68 | - | 23,79 | - |
| 104195 | TUBO, PPR, DN 20, CLASSE PN25, INSTALADO EM RAMAL OU SUB-RAMAL DE ÁGUA - FORNECIMENTO E INSTALAÇÃO. AF_08/2022 | M | 26,26 | - | 25,34 | - |
| 96668 | TUBO, PPR, DN 25, CLASSE PN 20, INSTALADO EM PRUMADA DE ÁGUA FORNECIMENTO E INSTALAÇÃO. AF_08/2022 | M | 20,63 | - | 20,34 | - |
| 96644 | TUBO, PPR, DN 25, CLASSE PN 20, INSTALADO EM RAMAL DE DISTRIBUIÇÃO DE ÁGUA FORNECIMENTO E INSTALAÇÃO. AF_08/2022 | M | 26,00 | - | 25,32 | - |
| 96635 | TUBO, PPR, DN 25, CLASSE PN 20, INSTALADO EM RAMAL OU SUB-RAMAL DE ÁGUA FORNECIMENTO E INSTALAÇÃO. AF_08/2022 | M | 46,23 | - | 44,10 | - |
| 96636 | TUBO, PPR, DN 25, CLASSE PN 25 INSTALADO EM RAMAL OU SUB-RAMAL DE ÁGUA FORNECIMENTO E INSTALAÇÃO. AF_08/2022 | M | 49,12 | - | 46,93 | - |
| 96676 | TUBO, PPR, DN 25, CLASSE PN 25, INSTALADO EM PRUMADA DE ÁGUA FORNECIMENTO E INSTALAÇÃO. AF_08/2022 | M | 25,83 | - | 25,30 | - |
| 96647 | TUBO, PPR, DN 25, CLASSE PN 25, INSTALADO EM RAMAL DE DISTRIBUIÇÃO DE ÁGUA FORNECIMENTO E INSTALAÇÃO. AF_08/2022 | M | 28,29 | - | 27,60 | - |
| 96669 | TUBO, PPR, DN 32, CLASSE PN 12, INSTALADO EM PRUMADA DE ÁGUA FORNECIMENTO E INSTALAÇÃO. AF_08/2022 | M | 20,08 | - | 19,61 | - |
| 96645 | TUBO, PPR, DN 32, CLASSE PN 12, INSTALADO EM RAMAL DE DISTRIBUIÇÃO DE ÁGUA FORNECIMENTO E INSTALAÇÃO. AF_08/2022 | M | 22,94 | - | 22,28 | - |
| 96677 | TUBO, PPR, DN 32, CLASSE PN 25, INSTALADO EM PRUMADA DE ÁGUA FORNECIMENTO E INSTALAÇÃO. AF_08/2022 | M | 33,71 | - | 33,08 | - |
| 96648 | TUBO, PPR, DN 32, CLASSE PN 25, INSTALADO EM RAMAL DE DISTRIBUIÇÃO DE ÁGUA FORNECIMENTO E INSTALAÇÃO. AF_08/2022 | M | 35,09 | - | 34,36 | - |
| 96670 | TUBO, PPR, DN 40, CLASSE PN 12, INSTALADO EM PRUMADA DE ÁGUA FORNECIMENTO E INSTALAÇÃO. AF_08/2022 | M | 26,14 | - | 25,59 | - |
| 96646 | TUBO, PPR, DN 40, CLASSE PN 12, INSTALADO EM RAMAL DE DISTRIBUIÇÃO DE ÁGUA FORNECIMENTO E INSTALAÇÃO. AF_08/2022 | M | 28,20 | - | 27,50 | - |
| 96678 | TUBO, PPR, DN 40, CLASSE PN 25, INSTALADO EM PRUMADA DE ÁGUA FORNECIMENTO E INSTALAÇÃO. AF_08/2022 | M | 46,55 | - | 45,80 | - |
| 96649 | TUBO, PPR, DN 40, CLASSE PN 25, INSTALADO EM RAMAL DE DISTRIBUIÇÃO DE ÁGUA FORNECIMENTO E INSTALAÇÃO. AF_08/2022 | M | 46,71 | - | 45,93 | - |
| 96671 | TUBO, PPR, DN 50, CLASSE PN 12, INSTALADO EM PRUMADA DE ÁGUA FORNECIMENTO E INSTALAÇÃO. AF_08/2022 | M | 39,81 | - | 39,13 | - |
| 96679 | TUBO, PPR, DN 50, CLASSE PN 25, INSTALADO EM PRUMADA DE ÁGUA FORNECIMENTO E INSTALAÇÃO. AF_08/2022 | M | 69,68 | - | 68,76 | - |

RELATÓRIO DE CUSTOS DE COMPOSIÇÕES

Encargos sociais SEM desoneração:

Horista: **110,11%**Mensalista: **70,19%**Mês de Referência: **03/2025**Localidade: **BRASILIA - DF**

Encargos sociais COM desoneração:

Horista: **88,17%**Mensalista: **52,39%**Data de emissão: **11/04/2025**

| Código | Descrição da Composição | Unid. | Custo Total (R\$) | | | |
|--|--|-------|-------------------|-----|-----------------|-----|
| | | | SEM desoneração | %AS | COM desoneração | %AS |
| 96672 | TUBO, PPR, DN 63, CLASSE PN 12, INSTALADO EM PRUMADA DE ÁGUA FORNECIMENTO E INSTALAÇÃO. AF_08/2022 | M | 60,92 | - | 60,08 | - |
| 96680 | TUBO, PPR, DN 63, CLASSE PN 25, INSTALADO EM PRUMADA DE ÁGUA FORNECIMENTO E INSTALAÇÃO. AF_08/2022 | M | 115,75 | - | 114,61 | - |
| 96673 | TUBO, PPR, DN 75, CLASSE PN 12, INSTALADO EM PRUMADA DE ÁGUA FORNECIMENTO E INSTALAÇÃO. AF_08/2022 | M | 76,89 | - | 75,90 | - |
| 96681 | TUBO, PPR, DN 75, CLASSE PN 25, INSTALADO EM PRUMADA DE ÁGUA FORNECIMENTO E INSTALAÇÃO. AF_08/2022 | M | 156,00 | - | 154,67 | - |
| 96674 | TUBO, PPR, DN 90, CLASSE PN 12, INSTALADO EM PRUMADA DE ÁGUA FORNECIMENTO E INSTALAÇÃO. AF_08/2022 | M | 124,86 | - | 123,71 | - |
| 96682 | TUBO, PPR, DN 90, CLASSE PN 25, INSTALADO EM PRUMADA DE ÁGUA FORNECIMENTO E INSTALAÇÃO. AF_08/2022 | M | 258,22 | - | 256,65 | - |
| 96643 | TÊ MISTURADOR, PPR, 25 X 3/4 , CLASSE PN 25, INSTALADO EM RAMAL OU SUB-RAMAL DE ÁGUA FORNECIMENTO E INSTALAÇÃO. AF_08/2022 | UN | 51,81 | - | 50,83 | - |
| 104201 | TÊ MISTURADOR, PPR, F M M, DN 20 X 20 MM, INSTALADO EM RAMAL OU SUB-RAMAL DE ÁGUA - FORNECIMENTO E INSTALAÇÃO. AF_08/2022 | UN | 22,36 | - | 21,78 | - |
| 104192 | TÊ MISTURADOR, PPR, F M M, DN 25 X 25 MM, INSTALADO EM RAMAL OU SUB-RAMAL DE ÁGUA - FORNECIMENTO E INSTALAÇÃO. AF_08/2022 | UN | 32,76 | - | 31,78 | - |
| 104202 | TÊ NORMAL, PPR, 90 GRAUS, DN 20 X 20 X 20 MM, INSTALADO EM RAMAL OU SUB-RAMAL DE ÁGUA - FORNECIMENTO E INSTALAÇÃO. AF_08/2022 | UN | 12,29 | - | 11,71 | - |
| 96717 | TÊ NORMAL, PPR, DN 110 MM, CLASSE PN 25, INSTALADO EM PRUMADA DE ÁGUA FORNECIMENTO E INSTALAÇÃO. AF_08/2022 | UN | 356,35 | - | 353,00 | - |
| 96710 | TÊ NORMAL, PPR, DN 25 MM, CLASSE PN 25, INSTALADO EM PRUMADA DE ÁGUA FORNECIMENTO E INSTALAÇÃO. AF_08/2022 | UN | 16,39 | - | 15,47 | - |
| 96665 | TÊ NORMAL, PPR, DN 25 MM, CLASSE PN 25, INSTALADO EM RAMAL DE DISTRIBUIÇÃO DE ÁGUA FORNECIMENTO E INSTALAÇÃO. AF_08/2022 | UN | 12,78 | - | 12,13 | - |
| 96642 | TÊ NORMAL, PPR, DN 25 MM, CLASSE PN 25, INSTALADO EM RAMAL OU SUB-RAMAL DE ÁGUA FORNECIMENTO E INSTALAÇÃO. AF_08/2022 | UN | 22,78 | - | 21,42 | - |
| 96711 | TÊ NORMAL, PPR, DN 32 MM, CLASSE PN 25, INSTALADO EM PRUMADA DE ÁGUA FORNECIMENTO E INSTALAÇÃO. AF_08/2022 | UN | 24,65 | - | 23,53 | - |
| 96666 | TÊ NORMAL, PPR, DN 32 MM, CLASSE PN 25, INSTALADO EM RAMAL DE DISTRIBUIÇÃO DE ÁGUA FORNECIMENTO E INSTALAÇÃO. AF_08/2022 | UN | 18,71 | - | 18,03 | - |
| 96712 | TÊ NORMAL, PPR, DN 40 MM, CLASSE PN 25, INSTALADO EM PRUMADA DE ÁGUA FORNECIMENTO E INSTALAÇÃO. AF_08/2022 | UN | 35,37 | - | 34,02 | - |
| 96667 | TÊ NORMAL, PPR, DN 40 MM, CLASSE PN 25, INSTALADO EM RAMAL DE DISTRIBUIÇÃO DE ÁGUA FORNECIMENTO E INSTALAÇÃO. AF_08/2022 | UN | 26,80 | - | 26,07 | - |
| 96713 | TÊ NORMAL, PPR, DN 50 MM, CLASSE PN 25, INSTALADO EM PRUMADA DE ÁGUA FORNECIMENTO E INSTALAÇÃO. AF_08/2022 | UN | 54,82 | - | 53,20 | - |
| 96714 | TÊ NORMAL, PPR, DN 63 MM, CLASSE PN 25, INSTALADO EM PRUMADA DE ÁGUA FORNECIMENTO E INSTALAÇÃO. AF_08/2022 | UN | 78,38 | - | 76,37 | - |
| 96715 | TÊ NORMAL, PPR, DN 75 MM, CLASSE PN 25, INSTALADO EM PRUMADA DE ÁGUA FORNECIMENTO E INSTALAÇÃO. AF_08/2022 | UN | 141,13 | - | 138,80 | - |
| 96716 | TÊ NORMAL, PPR, DN 90 MM, CLASSE PN 25, INSTALADO EM PRUMADA DE ÁGUA FORNECIMENTO E INSTALAÇÃO. AF_08/2022 | UN | 184,19 | - | 181,41 | - |
| Grupo Instalações Prediais de Esgoto - Caixas e Ralos (clique para acessar o caderno técnico) | | | | | | |
| 104328 | CAIXA SIFONADA, COM GRELHA QUADRADA, PVC, DN 150 X 150 X 50 MM, JUNTA SOLDÁVEL, FORNECIDA E INSTALADA EM RAMAL DE DESCARGA OU EM RAMAL DE ESGOTO SANITÁRIO. AF_08/2022 | UN | 90,24 | - | 88,57 | - |

RELATÓRIO DE CUSTOS DE COMPOSIÇÕES

Encargos sociais SEM desoneração:

Horista: **110,11%**Mensalista: **70,19%**Mês de Referência: **03/2025**Localidade: **BRASILIA - DF**

Encargos sociais COM desoneração:

Horista: **88,17%**Mensalista: **52,39%**Data de emissão: **11/04/2025**

| Código | Descrição da Composição | Unid. | Custo Total (R\$) | | | |
|--|--|-------|-------------------|-----|-----------------|-----|
| | | | SEM desoneração | %AS | COM desoneração | %AS |
| 104329 | CAIXA SIFONADA, COM GRELHA REDONDA, PVC, DN 150 X 150 X 50 MM, JUNTA SOLDÁVEL, FORNECIDA E INSTALADA EM RAMAL DE DESCARGA OU EM RAMAL DE ESGOTO SANITÁRIO. AF_08/2022 | UN | 102,78 | - | 101,11 | - |
| 89707 | CAIXA SIFONADA, PVC, DN 100 X 100 X 50 MM, JUNTA ELÁSTICA, FORNECIDA E INSTALADA EM RAMAL DE DESCARGA OU EM RAMAL DE ESGOTO SANITÁRIO. AF_08/2022 | UN | 60,49 | - | 58,92 | - |
| 89708 | CAIXA SIFONADA, PVC, DN 150 X 185 X 75 MM, JUNTA ELÁSTICA, FORNECIDA E INSTALADA EM RAMAL DE DESCARGA OU EM RAMAL DE ESGOTO SANITÁRIO. AF_08/2022 | UN | 133,75 | - | 131,86 | - |
| 104330 | RALO LINEAR, EM PVC COM GRELHA INOX, JUNTA SOLDÁVEL, FORNECIDO E INSTALADO EM RAMAL DE DESCARGA OU EM RAMAL DE ESGOTO SANITÁRIO. AF_08/2022 | UN | - | - | - | - |
| 104326 | RALO SECO CÔNICO, PVC, DN 100 X 40 MM, JUNTA SOLDÁVEL, FORNECIDO E INSTALADO EM RAMAL DE DESCARGA OU EM RAMAL DE ESGOTO SANITÁRIO. AF_08/2022 | UN | 25,14 | - | 24,49 | - |
| 89710 | RALO SECO, PVC, DN 100 X 40 MM, JUNTA SOLDÁVEL, FORNECIDO E INSTALADO EM RAMAL DE DESCARGA OU EM RAMAL DE ESGOTO SANITÁRIO. AF_08/2022 | UN | 22,97 | - | 22,32 | - |
| 104327 | RALO SIFONADO REDONDO, PVC, DN 100 X 40 MM, JUNTA SOLDÁVEL, FORNECIDO E INSTALADO EM RAMAL DE DESCARGA OU EM RAMAL DE ESGOTO SANITÁRIO. AF_08/2022 | UN | 23,86 | - | 23,21 | - |
| 89709 | RALO SIFONADO, PVC, DN 100 X 40 MM, JUNTA SOLDÁVEL, FORNECIDO E INSTALADO EM RAMAL DE DESCARGA OU EM RAMAL DE ESGOTO SANITÁRIO. AF_08/2022 | UN | 26,48 | - | 25,83 | - |
| Grupo Instalações Prediais de Esgoto - Tubos e Conexões (clique para acessar o caderno técnico) | | | | | | |
| 104341 | BUCHA DE REDUÇÃO LONGA, PVC, SÉRIE NORMAL, ESGOTO PREDIAL, DN 50 X 40 MM, JUNTA SOLDÁVEL E ELÁSTICA, FORNECIDO E INSTALADO EM RAMAL DE DESCARGA OU RAMAL DE ESGOTO SANITÁRIO. AF_08/2022 | UN | 11,26 | - | 10,91 | - |
| 104357 | CAP, PVC, SÉRIE NORMAL, ESGOTO PREDIAL, DN 100 MM, JUNTA ELÁSTICA, FORNECIDO E INSTALADO EM SUBCOLETOR AÉREO DE ESGOTO SANITÁRIO. AF_08/2022 | UN | 19,07 | - | 18,70 | - |
| 89811 | CURVA CURTA 90 GRAUS, PVC, SÉRIE NORMAL, ESGOTO PREDIAL, DN 100 MM, JUNTA ELÁSTICA, FORNECIDO E INSTALADO EM PRUMADA DE ESGOTO SANITÁRIO OU VENTILAÇÃO. AF_08/2022 | UN | 43,71 | - | 42,85 | - |
| 89748 | CURVA CURTA 90 GRAUS, PVC, SÉRIE NORMAL, ESGOTO PREDIAL, DN 100 MM, JUNTA ELÁSTICA, FORNECIDO E INSTALADO EM RAMAL DE DESCARGA OU RAMAL DE ESGOTO SANITÁRIO. AF_08/2022 | UN | 42,36 | - | 41,61 | - |
| 89852 | CURVA CURTA 90 GRAUS, PVC, SÉRIE NORMAL, ESGOTO PREDIAL, DN 100 MM, JUNTA ELÁSTICA, FORNECIDO E INSTALADO EM SUBCOLETOR AÉREO DE ESGOTO SANITÁRIO. AF_08/2022 | UN | 47,00 | - | 45,91 | - |
| 89728 | CURVA CURTA 90 GRAUS, PVC, SÉRIE NORMAL, ESGOTO PREDIAL, DN 40 MM, JUNTA SOLDÁVEL, FORNECIDO E INSTALADO EM RAMAL DE DESCARGA OU RAMAL DE ESGOTO SANITÁRIO. AF_08/2022 | UN | 13,78 | - | 13,28 | - |
| 89803 | CURVA CURTA 90 GRAUS, PVC, SÉRIE NORMAL, ESGOTO PREDIAL, DN 50 MM, JUNTA ELÁSTICA, FORNECIDO E INSTALADO EM PRUMADA DE ESGOTO SANITÁRIO OU VENTILAÇÃO. AF_08/2022 | UN | 17,78 | - | 17,64 | - |
| 89733 | CURVA CURTA 90 GRAUS, PVC, SÉRIE NORMAL, ESGOTO PREDIAL, DN 50 MM, JUNTA ELÁSTICA, FORNECIDO E INSTALADO EM RAMAL DE DESCARGA OU RAMAL DE ESGOTO SANITÁRIO. AF_08/2022 | UN | 23,44 | - | 22,89 | - |
| 89807 | CURVA CURTA 90 GRAUS, PVC, SÉRIE NORMAL, ESGOTO PREDIAL, DN 75 MM, JUNTA ELÁSTICA, FORNECIDO E INSTALADO EM PRUMADA DE ESGOTO SANITÁRIO OU VENTILAÇÃO. AF_08/2022 | UN | 37,05 | - | 36,56 | - |
| 89742 | CURVA CURTA 90 GRAUS, PVC, SÉRIE NORMAL, ESGOTO PREDIAL, DN 75 MM, JUNTA ELÁSTICA, FORNECIDO E INSTALADO EM RAMAL DE DESCARGA OU RAMAL DE ESGOTO SANITÁRIO. AF_08/2022 | UN | 39,21 | - | 38,56 | - |
| 89812 | CURVA LONGA 90 GRAUS, PVC, SÉRIE NORMAL, ESGOTO PREDIAL, DN 100 MM, JUNTA ELÁSTICA, FORNECIDO E INSTALADO EM PRUMADA DE ESGOTO SANITÁRIO OU VENTILAÇÃO. AF_08/2022 | UN | 76,96 | - | 76,10 | - |
| 89750 | CURVA LONGA 90 GRAUS, PVC, SÉRIE NORMAL, ESGOTO PREDIAL, DN 100 MM, JUNTA ELÁSTICA, FORNECIDO E INSTALADO EM RAMAL DE DESCARGA OU RAMAL DE ESGOTO SANITÁRIO. AF_08/2022 | UN | 75,61 | - | 74,86 | - |
| 89853 | CURVA LONGA 90 GRAUS, PVC, SÉRIE NORMAL, ESGOTO PREDIAL, DN 100 MM, JUNTA ELÁSTICA, FORNECIDO E INSTALADO EM SUBCOLETOR AÉREO DE ESGOTO SANITÁRIO. AF_08/2022 | UN | 80,25 | - | 79,16 | - |
| 89730 | CURVA LONGA 90 GRAUS, PVC, SÉRIE NORMAL, ESGOTO PREDIAL, DN 40 MM, JUNTA SOLDÁVEL, FORNECIDO E INSTALADO EM RAMAL DE DESCARGA OU RAMAL DE ESGOTO SANITÁRIO. AF_08/2022 | UN | 15,58 | - | 15,08 | - |
| 89804 | CURVA LONGA 90 GRAUS, PVC, SÉRIE NORMAL, ESGOTO PREDIAL, DN 50 MM, JUNTA ELÁSTICA, FORNECIDO E INSTALADO EM PRUMADA DE ESGOTO SANITÁRIO OU VENTILAÇÃO. AF_08/2022 | UN | 19,86 | - | 19,72 | - |

RELATÓRIO DE CUSTOS DE COMPOSIÇÕES

Encargos sociais SEM desoneração:

Horista: **110,11%**Mensalista: **70,19%**Mês de Referência: **03/2025**Localidade: **BRASILIA - DF**

Encargos sociais COM desoneração:

Horista: **88,17%**Mensalista: **52,39%**Data de emissão: **11/04/2025**

| Código | Descrição da Composição | Unid. | Custo Total (R\$) | | | |
|--------|---|-------|-------------------|-----|-----------------|-----|
| | | | SEM desoneração | %AS | COM desoneração | %AS |
| 89735 | CURVA LONGA 90 GRAUS, PVC, SERIE NORMAL, ESGOTO PREDIAL, DN 50 MM, JUNTA ELÁSTICA, FORNECIDO E INSTALADO EM RAMAL DE DESCARGA OU RAMAL DE ESGOTO SANITÁRIO. AF_08/2022 | UN | 25,52 | - | 24,97 | - |
| 89808 | CURVA LONGA 90 GRAUS, PVC, SERIE NORMAL, ESGOTO PREDIAL, DN 75 MM, JUNTA ELÁSTICA, FORNECIDO E INSTALADO EM PRUMADA DE ESGOTO SANITÁRIO OU VENTILAÇÃO. AF_08/2022 | UN | 56,58 | - | 56,09 | - |
| 89743 | CURVA LONGA 90 GRAUS, PVC, SERIE NORMAL, ESGOTO PREDIAL, DN 75 MM, JUNTA ELÁSTICA, FORNECIDO E INSTALADO EM RAMAL DE DESCARGA OU RAMAL DE ESGOTO SANITÁRIO. AF_08/2022 | UN | 58,74 | - | 58,09 | - |
| 89810 | JOELHO 45 GRAUS, PVC, SERIE NORMAL, ESGOTO PREDIAL, DN 100 MM, JUNTA ELÁSTICA, FORNECIDO E INSTALADO EM PRUMADA DE ESGOTO SANITÁRIO OU VENTILAÇÃO. AF_08/2022 | UN | 30,23 | - | 29,37 | - |
| 89746 | JOELHO 45 GRAUS, PVC, SERIE NORMAL, ESGOTO PREDIAL, DN 100 MM, JUNTA ELÁSTICA, FORNECIDO E INSTALADO EM RAMAL DE DESCARGA OU RAMAL DE ESGOTO SANITÁRIO. AF_08/2022 | UN | 28,88 | - | 28,13 | - |
| 89851 | JOELHO 45 GRAUS, PVC, SERIE NORMAL, ESGOTO PREDIAL, DN 100 MM, JUNTA ELÁSTICA, FORNECIDO E INSTALADO EM SUBCOLETOR AÉREO DE ESGOTO SANITÁRIO. AF_08/2022 | UN | 33,52 | - | 32,43 | - |
| 89855 | JOELHO 45 GRAUS, PVC, SERIE NORMAL, ESGOTO PREDIAL, DN 150 MM, JUNTA ELÁSTICA, FORNECIDO E INSTALADO EM SUBCOLETOR AÉREO DE ESGOTO SANITÁRIO. AF_08/2022 | UN | 108,55 | - | 107,14 | - |
| 89726 | JOELHO 45 GRAUS, PVC, SERIE NORMAL, ESGOTO PREDIAL, DN 40 MM, JUNTA SOLDÁVEL, FORNECIDO E INSTALADO EM RAMAL DE DESCARGA OU RAMAL DE ESGOTO SANITÁRIO. AF_08/2022 | UN | 11,22 | - | 10,72 | - |
| 89802 | JOELHO 45 GRAUS, PVC, SERIE NORMAL, ESGOTO PREDIAL, DN 50 MM, JUNTA ELÁSTICA, FORNECIDO E INSTALADO EM PRUMADA DE ESGOTO SANITÁRIO OU VENTILAÇÃO. AF_08/2022 | UN | 10,45 | - | 10,31 | - |
| 89732 | JOELHO 45 GRAUS, PVC, SERIE NORMAL, ESGOTO PREDIAL, DN 50 MM, JUNTA ELÁSTICA, FORNECIDO E INSTALADO EM RAMAL DE DESCARGA OU RAMAL DE ESGOTO SANITÁRIO. AF_08/2022 | UN | 16,11 | - | 15,56 | - |
| 89806 | JOELHO 45 GRAUS, PVC, SERIE NORMAL, ESGOTO PREDIAL, DN 75 MM, JUNTA ELÁSTICA, FORNECIDO E INSTALADO EM PRUMADA DE ESGOTO SANITÁRIO OU VENTILAÇÃO. AF_08/2022 | UN | 21,78 | - | 21,29 | - |
| 89739 | JOELHO 45 GRAUS, PVC, SERIE NORMAL, ESGOTO PREDIAL, DN 75 MM, JUNTA ELÁSTICA, FORNECIDO E INSTALADO EM RAMAL DE DESCARGA OU RAMAL DE ESGOTO SANITÁRIO. AF_08/2022 | UN | 23,94 | - | 23,29 | - |
| 89809 | JOELHO 90 GRAUS, PVC, SERIE NORMAL, ESGOTO PREDIAL, DN 100 MM, JUNTA ELÁSTICA, FORNECIDO E INSTALADO EM PRUMADA DE ESGOTO SANITÁRIO OU VENTILAÇÃO. AF_08/2022 | UN | 29,44 | - | 28,58 | - |
| 89744 | JOELHO 90 GRAUS, PVC, SERIE NORMAL, ESGOTO PREDIAL, DN 100 MM, JUNTA ELÁSTICA, FORNECIDO E INSTALADO EM RAMAL DE DESCARGA OU RAMAL DE ESGOTO SANITÁRIO. AF_08/2022 | UN | 28,09 | - | 27,34 | - |
| 89850 | JOELHO 90 GRAUS, PVC, SERIE NORMAL, ESGOTO PREDIAL, DN 100 MM, JUNTA ELÁSTICA, FORNECIDO E INSTALADO EM SUBCOLETOR AÉREO DE ESGOTO SANITÁRIO. AF_08/2022 | UN | 32,73 | - | 31,64 | - |
| 89854 | JOELHO 90 GRAUS, PVC, SERIE NORMAL, ESGOTO PREDIAL, DN 150 MM, JUNTA ELÁSTICA, FORNECIDO E INSTALADO EM SUBCOLETOR AÉREO DE ESGOTO SANITÁRIO. AF_08/2022 | UN | 103,61 | - | 102,20 | - |
| 89724 | JOELHO 90 GRAUS, PVC, SERIE NORMAL, ESGOTO PREDIAL, DN 40 MM, JUNTA SOLDÁVEL, FORNECIDO E INSTALADO EM RAMAL DE DESCARGA OU RAMAL DE ESGOTO SANITÁRIO. AF_08/2022 | UN | 11,01 | - | 10,51 | - |
| 89801 | JOELHO 90 GRAUS, PVC, SERIE NORMAL, ESGOTO PREDIAL, DN 50 MM, JUNTA ELÁSTICA, FORNECIDO E INSTALADO EM PRUMADA DE ESGOTO SANITÁRIO OU VENTILAÇÃO. AF_08/2022 | UN | 9,76 | - | 9,62 | - |
| 89731 | JOELHO 90 GRAUS, PVC, SERIE NORMAL, ESGOTO PREDIAL, DN 50 MM, JUNTA ELÁSTICA, FORNECIDO E INSTALADO EM RAMAL DE DESCARGA OU RAMAL DE ESGOTO SANITÁRIO. AF_08/2022 | UN | 15,42 | - | 14,87 | - |
| 89805 | JOELHO 90 GRAUS, PVC, SERIE NORMAL, ESGOTO PREDIAL, DN 75 MM, JUNTA ELÁSTICA, FORNECIDO E INSTALADO EM PRUMADA DE ESGOTO SANITÁRIO OU VENTILAÇÃO. AF_08/2022 | UN | 20,85 | - | 20,36 | - |
| 89737 | JOELHO 90 GRAUS, PVC, SERIE NORMAL, ESGOTO PREDIAL, DN 75 MM, JUNTA ELÁSTICA, FORNECIDO E INSTALADO EM RAMAL DE DESCARGA OU RAMAL DE ESGOTO SANITÁRIO. AF_08/2022 | UN | 23,01 | - | 22,36 | - |
| 104355 | JUNÇÃO DE REDUCAO INVERTIDA, PVC, SÉRIE NORMAL, ESGOTO PREDIAL, DN 100 X 75 MM, JUNTA ELÁSTICA, FORNECIDO E INSTALADO EM PRUMADA DE ESGOTO SANITÁRIO OU VENTILAÇÃO. AF_08/2022 | UN | 48,07 | - | 47,09 | - |
| 104347 | JUNÇÃO DE REDUCAO INVERTIDA, PVC, SÉRIE NORMAL, ESGOTO PREDIAL, DN 100 X 75 MM, JUNTA ELÁSTICA, FORNECIDO E INSTALADO EM RAMAL DE DESCARGA OU RAMAL DE ESGOTO SANITÁRIO. AF_08/2022 | UN | 47,83 | - | 46,87 | - |
| 104353 | JUNÇÃO DE REDUÇÃO INVERTIDA, PVC, SÉRIE NORMAL, ESGOTO PREDIAL, DN 100 X 50 MM, JUNTA ELÁSTICA, FORNECIDO E INSTALADO EM PRUMADA DE ESGOTO SANITÁRIO OU VENTILAÇÃO. AF_08/2022 | UN | 41,68 | - | 40,86 | - |

RELATÓRIO DE CUSTOS DE COMPOSIÇÕES

Encargos sociais SEM desoneração:

Horista: **110,11%**Mensalista: **70,19%**Mês de Referência: **03/2025**Localidade: **BRASILIA - DF**

Encargos sociais COM desoneração:

Horista: **88,17%**Mensalista: **52,39%**Data de emissão: **11/04/2025**

| Código | Descrição da Composição | Unid. | Custo Total (R\$) | | | |
|--------|---|-------|-------------------|-----|-----------------|-----|
| | | | SEM desoneração | %AS | COM desoneração | %AS |
| 104345 | JUNÇÃO DE REDUÇÃO INVERTIDA, PVC, SÉRIE NORMAL, ESGOTO PREDIAL, DN 100 X 50 MM, JUNTA ELÁSTICA, FORNECIDO E INSTALADO EM RAMAL DE DESCARGA OU RAMAL DE ESGOTO SANITÁRIO. AF_08/2022 | UN | 43,00 | - | 42,08 | - |
| 104350 | JUNÇÃO DE REDUÇÃO INVERTIDA, PVC, SÉRIE NORMAL, ESGOTO PREDIAL, DN 75 X 50 MM, JUNTA ELÁSTICA, FORNECIDO E INSTALADO EM PRUMADA DE ESGOTO SANITÁRIO OU VENTILAÇÃO. AF_08/2022 | UN | 29,77 | - | 29,27 | - |
| 104343 | JUNÇÃO DE REDUÇÃO INVERTIDA, PVC, SÉRIE NORMAL, ESGOTO PREDIAL, DN 75 X 50 MM, JUNTA ELÁSTICA, FORNECIDO E INSTALADO EM RAMAL DE DESCARGA OU RAMAL DE ESGOTO SANITÁRIO. AF_08/2022 | UN | 34,21 | - | 33,39 | - |
| 89834 | JUNÇÃO SIMPLES, PVC, SÉRIE NORMAL, ESGOTO PREDIAL, DN 100 X 100 MM, JUNTA ELÁSTICA, FORNECIDO E INSTALADO EM PRUMADA DE ESGOTO SANITÁRIO OU VENTILAÇÃO. AF_08/2022 | UN | 53,17 | - | 52,03 | - |
| 89797 | JUNÇÃO SIMPLES, PVC, SÉRIE NORMAL, ESGOTO PREDIAL, DN 100 X 100 MM, JUNTA ELÁSTICA, FORNECIDO E INSTALADO EM RAMAL DE DESCARGA OU RAMAL DE ESGOTO SANITÁRIO. AF_08/2022 | UN | 51,38 | - | 50,36 | - |
| 89861 | JUNÇÃO SIMPLES, PVC, SÉRIE NORMAL, ESGOTO PREDIAL, DN 100 X 100 MM, JUNTA ELÁSTICA, FORNECIDO E INSTALADO EM SUBCOLETOR AÉREO DE ESGOTO SANITÁRIO. AF_08/2022 | UN | 57,56 | - | 56,09 | - |
| 89783 | JUNÇÃO SIMPLES, PVC, SÉRIE NORMAL, ESGOTO PREDIAL, DN 40 MM, JUNTA SOLDÁVEL, FORNECIDO E INSTALADO EM RAMAL DE DESCARGA OU RAMAL DE ESGOTO SANITÁRIO. AF_08/2022 | UN | 15,93 | - | 15,27 | - |
| 89827 | JUNÇÃO SIMPLES, PVC, SÉRIE NORMAL, ESGOTO PREDIAL, DN 50 X 50 MM, JUNTA ELÁSTICA, FORNECIDO E INSTALADO EM PRUMADA DE ESGOTO SANITÁRIO OU VENTILAÇÃO. AF_08/2022 | UN | 19,32 | - | 19,15 | - |
| 89785 | JUNÇÃO SIMPLES, PVC, SÉRIE NORMAL, ESGOTO PREDIAL, DN 50 X 50 MM, JUNTA ELÁSTICA, FORNECIDO E INSTALADO EM RAMAL DE DESCARGA OU RAMAL DE ESGOTO SANITÁRIO. AF_08/2022 | UN | 26,88 | - | 26,15 | - |
| 89830 | JUNÇÃO SIMPLES, PVC, SÉRIE NORMAL, ESGOTO PREDIAL, DN 75 X 75 MM, JUNTA ELÁSTICA, FORNECIDO E INSTALADO EM PRUMADA DE ESGOTO SANITÁRIO OU VENTILAÇÃO. AF_08/2022 | UN | 37,99 | - | 37,33 | - |
| 89795 | JUNÇÃO SIMPLES, PVC, SÉRIE NORMAL, ESGOTO PREDIAL, DN 75 X 75 MM, JUNTA ELÁSTICA, FORNECIDO E INSTALADO EM RAMAL DE DESCARGA OU RAMAL DE ESGOTO SANITÁRIO. AF_08/2022 | UN | 40,87 | - | 40,00 | - |
| 89823 | LUVA DE CORRER, PVC, SÉRIE NORMAL, ESGOTO PREDIAL, DN 100 MM, JUNTA ELÁSTICA, FORNECIDO E INSTALADO EM PRUMADA DE ESGOTO SANITÁRIO OU VENTILAÇÃO. AF_08/2022 | UN | 35,12 | - | 34,55 | - |
| 89779 | LUVA DE CORRER, PVC, SÉRIE NORMAL, ESGOTO PREDIAL, DN 100 MM, JUNTA ELÁSTICA, FORNECIDO E INSTALADO EM RAMAL DE DESCARGA OU RAMAL DE ESGOTO SANITÁRIO. AF_08/2022 | UN | 34,23 | - | 33,72 | - |
| 89857 | LUVA DE CORRER, PVC, SÉRIE NORMAL, ESGOTO PREDIAL, DN 100 MM, JUNTA ELÁSTICA, FORNECIDO E INSTALADO EM SUBCOLETOR AÉREO DE ESGOTO SANITÁRIO. AF_08/2022 | UN | 37,32 | - | 36,58 | - |
| 89814 | LUVA DE CORRER, PVC, SÉRIE NORMAL, ESGOTO PREDIAL, DN 50 MM, JUNTA ELÁSTICA, FORNECIDO E INSTALADO EM PRUMADA DE ESGOTO SANITÁRIO OU VENTILAÇÃO. AF_08/2022 | UN | 16,91 | - | 16,83 | - |
| 89754 | LUVA DE CORRER, PVC, SÉRIE NORMAL, ESGOTO PREDIAL, DN 50 MM, JUNTA ELÁSTICA, FORNECIDO E INSTALADO EM RAMAL DE DESCARGA OU RAMAL DE ESGOTO SANITÁRIO. AF_08/2022 | UN | 20,69 | - | 20,33 | - |
| 89819 | LUVA DE CORRER, PVC, SÉRIE NORMAL, ESGOTO PREDIAL, DN 75 MM, JUNTA ELÁSTICA, FORNECIDO E INSTALADO EM PRUMADA DE ESGOTO SANITÁRIO OU VENTILAÇÃO. AF_08/2022 | UN | 23,84 | - | 23,51 | - |
| 89776 | LUVA DE CORRER, PVC, SÉRIE NORMAL, ESGOTO PREDIAL, DN 75 MM, JUNTA ELÁSTICA, FORNECIDO E INSTALADO EM RAMAL DE DESCARGA OU RAMAL DE ESGOTO SANITÁRIO. AF_08/2022 | UN | 25,28 | - | 24,84 | - |
| 89821 | LUVA SIMPLES, PVC, SÉRIE NORMAL, ESGOTO PREDIAL, DN 100 MM, JUNTA ELÁSTICA, FORNECIDO E INSTALADO EM PRUMADA DE ESGOTO SANITÁRIO OU VENTILAÇÃO. AF_08/2022 | UN | 19,50 | - | 18,93 | - |
| 89778 | LUVA SIMPLES, PVC, SÉRIE NORMAL, ESGOTO PREDIAL, DN 100 MM, JUNTA ELÁSTICA, FORNECIDO E INSTALADO EM RAMAL DE DESCARGA OU RAMAL DE ESGOTO SANITÁRIO. AF_08/2022 | UN | 18,61 | - | 18,10 | - |
| 89856 | LUVA SIMPLES, PVC, SÉRIE NORMAL, ESGOTO PREDIAL, DN 100 MM, JUNTA ELÁSTICA, FORNECIDO E INSTALADO EM SUBCOLETOR AÉREO DE ESGOTO SANITÁRIO. AF_08/2022 | UN | 21,71 | - | 20,97 | - |
| 89752 | LUVA SIMPLES, PVC, SÉRIE NORMAL, ESGOTO PREDIAL, DN 40 MM, JUNTA SOLDÁVEL, FORNECIDO E INSTALADO EM RAMAL DE DESCARGA OU RAMAL DE ESGOTO SANITÁRIO. AF_08/2022 | UN | 8,21 | - | 7,87 | - |
| 89813 | LUVA SIMPLES, PVC, SÉRIE NORMAL, ESGOTO PREDIAL, DN 50 MM, JUNTA ELÁSTICA, FORNECIDO E INSTALADO EM PRUMADA DE ESGOTO SANITÁRIO OU VENTILAÇÃO. AF_08/2022 | UN | 5,90 | - | 5,82 | - |
| 89753 | LUVA SIMPLES, PVC, SÉRIE NORMAL, ESGOTO PREDIAL, DN 50 MM, JUNTA ELÁSTICA, FORNECIDO E INSTALADO EM RAMAL DE DESCARGA OU RAMAL DE ESGOTO SANITÁRIO. AF_08/2022 | UN | 9,76 | - | 9,40 | - |

RELATÓRIO DE CUSTOS DE COMPOSIÇÕES

Encargos sociais SEM desoneração:

Horista: **110,11%**Mensalista: **70,19%**Mês de Referência: **03/2025**Localidade: **BRASILIA - DF**

Encargos sociais COM desoneração:

Horista: **88,17%**Mensalista: **52,39%**Data de emissão: **11/04/2025**

| Código | Descrição da Composição | Unid. | Custo Total (R\$) | | | |
|--------|--|-------|-------------------|-----|-----------------|-----|
| | | | SEM desoneração | %AS | COM desoneração | %AS |
| 89817 | LUVA SIMPLES, PVC, SERIE NORMAL, ESGOTO PREDIAL, DN 75 MM, JUNTA ELÁSTICA, FORNECIDO E INSTALADO EM PRUMADA DE ESGOTO SANITÁRIO OU VENTILAÇÃO. AF_08/2022 | UN | 14,57 | - | 14,24 | - |
| 89774 | LUVA SIMPLES, PVC, SERIE NORMAL, ESGOTO PREDIAL, DN 75 MM, JUNTA ELÁSTICA, FORNECIDO E INSTALADO EM RAMAL DE DESCARGA OU RAMAL DE ESGOTO SANITÁRIO. AF_08/2022 | UN | 16,04 | - | 15,60 | - |
| 95693 | LUVA SIMPLES, PVC, SÉRIE NORMAL, ESGOTO PREDIAL, DN 150 MM, JUNTA ELÁSTICA, FORNECIDO E INSTALADO EM SUBCOLETOR AÉREO DE ESGOTO SANITÁRIO. AF_08/2022 | UN | 51,01 | - | 50,07 | - |
| 89833 | TE, PVC, SERIE NORMAL, ESGOTO PREDIAL, DN 100 X 100 MM, JUNTA ELÁSTICA, FORNECIDO E INSTALADO EM PRUMADA DE ESGOTO SANITÁRIO OU VENTILAÇÃO. AF_08/2022 | UN | 45,54 | - | 44,40 | - |
| 89796 | TE, PVC, SERIE NORMAL, ESGOTO PREDIAL, DN 100 X 100 MM, JUNTA ELÁSTICA, FORNECIDO E INSTALADO EM RAMAL DE DESCARGA OU RAMAL DE ESGOTO SANITÁRIO. AF_08/2022 | UN | 43,75 | - | 42,73 | - |
| 89860 | TE, PVC, SERIE NORMAL, ESGOTO PREDIAL, DN 100 X 100 MM, JUNTA ELÁSTICA, FORNECIDO E INSTALADO EM SUBCOLETOR AÉREO DE ESGOTO SANITÁRIO. AF_08/2022 | UN | 49,93 | - | 48,46 | - |
| 89782 | TE, PVC, SERIE NORMAL, ESGOTO PREDIAL, DN 40 X 40 MM, JUNTA SOLDÁVEL, FORNECIDO E INSTALADO EM RAMAL DE DESCARGA OU RAMAL DE ESGOTO SANITÁRIO. AF_08/2022 | UN | 15,84 | - | 15,18 | - |
| 89825 | TE, PVC, SERIE NORMAL, ESGOTO PREDIAL, DN 50 X 50 MM, JUNTA ELÁSTICA, FORNECIDO E INSTALADO EM PRUMADA DE ESGOTO SANITÁRIO OU VENTILAÇÃO. AF_08/2022 | UN | 17,09 | - | 16,92 | - |
| 89784 | TE, PVC, SERIE NORMAL, ESGOTO PREDIAL, DN 50 X 50 MM, JUNTA ELÁSTICA, FORNECIDO E INSTALADO EM RAMAL DE DESCARGA OU RAMAL DE ESGOTO SANITÁRIO. AF_08/2022 | UN | 24,65 | - | 23,92 | - |
| 89829 | TE, PVC, SERIE NORMAL, ESGOTO PREDIAL, DN 75 X 75 MM, JUNTA ELÁSTICA, FORNECIDO E INSTALADO EM PRUMADA DE ESGOTO SANITÁRIO OU VENTILAÇÃO. AF_08/2022 | UN | 36,03 | - | 35,37 | - |
| 89786 | TE, PVC, SERIE NORMAL, ESGOTO PREDIAL, DN 75 X 75 MM, JUNTA ELÁSTICA, FORNECIDO E INSTALADO EM RAMAL DE DESCARGA OU RAMAL DE ESGOTO SANITÁRIO. AF_08/2022 | UN | 38,91 | - | 38,04 | - |
| 104352 | TE, PVC, SÉRIE NORMAL, ESGOTO PREDIAL, DN 100 X 50 MM, JUNTA ELÁSTICA, FORNECIDO E INSTALADO EM PRUMADA DE ESGOTO SANITÁRIO OU VENTILAÇÃO. AF_08/2022 | UN | 39,71 | - | 38,89 | - |
| 104344 | TE, PVC, SÉRIE NORMAL, ESGOTO PREDIAL, DN 100 X 50 MM, JUNTA ELÁSTICA, FORNECIDO E INSTALADO EM RAMAL DE DESCARGA OU RAMAL DE ESGOTO SANITÁRIO. AF_08/2022 | UN | 41,03 | - | 40,11 | - |
| 104354 | TE, PVC, SÉRIE NORMAL, ESGOTO PREDIAL, DN 100 X 75 MM, JUNTA ELÁSTICA, FORNECIDO E INSTALADO EM PRUMADA DE ESGOTO SANITÁRIO OU VENTILAÇÃO. AF_08/2022 | UN | 45,53 | - | 44,55 | - |
| 104346 | TE, PVC, SÉRIE NORMAL, ESGOTO PREDIAL, DN 100 X 75 MM, JUNTA ELÁSTICA, FORNECIDO E INSTALADO EM RAMAL DE DESCARGA OU RAMAL DE ESGOTO SANITÁRIO. AF_08/2022 | UN | 45,29 | - | 44,33 | - |
| 104356 | TERMINAL DE VENTILAÇÃO, PVC, SÉRIE NORMAL, ESGOTO PREDIAL, DN 100 MM, JUNTA SOLDÁVEL, FORNECIDO E INSTALADO EM PRUMADA DE ESGOTO SANITÁRIO OU VENTILAÇÃO. AF_08/2022 | UN | 30,16 | - | 29,88 | - |
| 104348 | TERMINAL DE VENTILAÇÃO, PVC, SÉRIE NORMAL, ESGOTO PREDIAL, DN 50 MM, JUNTA SOLDÁVEL, FORNECIDO E INSTALADO EM PRUMADA DE ESGOTO SANITÁRIO OU VENTILAÇÃO. AF_08/2022 | UN | 10,82 | - | 10,78 | - |
| 104351 | TERMINAL DE VENTILAÇÃO, PVC, SÉRIE NORMAL, ESGOTO PREDIAL, DN 75 MM, JUNTA SOLDÁVEL, FORNECIDO E INSTALADO EM PRUMADA DE ESGOTO SANITÁRIO OU VENTILAÇÃO. AF_08/2022 | UN | 22,58 | - | 22,41 | - |
| 89800 | TUBO PVC, SERIE NORMAL, ESGOTO PREDIAL, DN 100 MM, FORNECIDO E INSTALADO EM PRUMADA DE ESGOTO SANITÁRIO OU VENTILAÇÃO. AF_08/2022 | M | 29,34 | - | 28,30 | - |
| 89714 | TUBO PVC, SERIE NORMAL, ESGOTO PREDIAL, DN 100 MM, FORNECIDO E INSTALADO EM RAMAL DE DESCARGA OU RAMAL DE ESGOTO SANITÁRIO. AF_08/2022 | M | 39,27 | - | 37,52 | - |
| 89848 | TUBO PVC, SERIE NORMAL, ESGOTO PREDIAL, DN 100 MM, FORNECIDO E INSTALADO EM SUBCOLETOR AÉREO DE ESGOTO SANITÁRIO. AF_08/2022 | M | 28,05 | - | 27,11 | - |
| 89849 | TUBO PVC, SERIE NORMAL, ESGOTO PREDIAL, DN 150 MM, FORNECIDO E INSTALADO EM SUBCOLETOR AÉREO DE ESGOTO SANITÁRIO. AF_08/2022 | M | 56,11 | - | 54,89 | - |
| 89711 | TUBO PVC, SERIE NORMAL, ESGOTO PREDIAL, DN 40 MM, FORNECIDO E INSTALADO EM RAMAL DE DESCARGA OU RAMAL DE ESGOTO SANITÁRIO. AF_08/2022 | M | 22,56 | - | 21,41 | - |
| 89798 | TUBO PVC, SERIE NORMAL, ESGOTO PREDIAL, DN 50 MM, FORNECIDO E INSTALADO EM PRUMADA DE ESGOTO SANITÁRIO OU VENTILAÇÃO. AF_08/2022 | M | 13,09 | - | 12,92 | - |

RELATÓRIO DE CUSTOS DE COMPOSIÇÕES

Encargos sociais SEM desoneração:

Horista: **110,11%**Mensalista: **70,19%**Mês de Referência: **03/2025**Localidade: **BRASILIA - DF**

Encargos sociais COM desoneração:

Horista: **88,17%**Mensalista: **52,39%**Data de emissão: **11/04/2025**

| Código | Descrição da Composição | Unid. | Custo Total (R\$) | | | |
|---|--|-------|-------------------|-----|-----------------|-----|
| | | | SEM desoneração | %AS | COM desoneração | %AS |
| 89712 | TUBO PVC, SERIE NORMAL, ESGOTO PREDIAL, DN 50 MM, FORNECIDO E INSTALADO EM RAMAL DE DESCARGA OU RAMAL DE ESGOTO SANITÁRIO. AF_08/2022 | M | 28,20 | - | 26,94 | - |
| 89799 | TUBO PVC, SERIE NORMAL, ESGOTO PREDIAL, DN 75 MM, FORNECIDO E INSTALADO EM PRUMADA DE ESGOTO SANITÁRIO OU VENTILAÇÃO. AF_08/2022 | M | 22,48 | - | 21,88 | - |
| 89713 | TUBO PVC, SERIE NORMAL, ESGOTO PREDIAL, DN 75 MM, FORNECIDO E INSTALADO EM RAMAL DE DESCARGA OU RAMAL DE ESGOTO SANITÁRIO. AF_08/2022 | M | 35,01 | - | 33,51 | - |
| Grupo Instalações Prediais de Água Fria em PVC (clique para acessar o caderno técnico) | | | | | | |
| 89376 | ADAPTADOR CURTO COM BOLSA E ROSCA PARA REGISTRO, PVC, SOLDÁVEL, DN 20MM X 1/2, INSTALADO EM RAMAL OU SUB-RAMAL DE ÁGUA - FORNECIMENTO E INSTALAÇÃO. AF_06/2022 | UN | 6,25 | - | 5,93 | - |
| 89429 | ADAPTADOR CURTO COM BOLSA E ROSCA PARA REGISTRO, PVC, SOLDÁVEL, DN 25MM X 3/4, INSTALADO EM RAMAL DE DISTRIBUIÇÃO DE ÁGUA - FORNECIMENTO E INSTALAÇÃO. AF_06/2022 | UN | 6,71 | - | 6,37 | - |
| 89383 | ADAPTADOR CURTO COM BOLSA E ROSCA PARA REGISTRO, PVC, SOLDÁVEL, DN 25MM X 3/4, INSTALADO EM RAMAL OU SUB-RAMAL DE ÁGUA - FORNECIMENTO E INSTALAÇÃO. AF_06/2022 | UN | 7,27 | - | 6,90 | - |
| 89553 | ADAPTADOR CURTO COM BOLSA E ROSCA PARA REGISTRO, PVC, SOLDÁVEL, DN 32MM X 1, INSTALADO EM PRUMADA DE ÁGUA - FORNECIMENTO E INSTALAÇÃO. AF_06/2022 | UN | 6,32 | - | 6,12 | - |
| 89436 | ADAPTADOR CURTO COM BOLSA E ROSCA PARA REGISTRO, PVC, SOLDÁVEL, DN 32MM X 1, INSTALADO EM RAMAL DE DISTRIBUIÇÃO DE ÁGUA - FORNECIMENTO E INSTALAÇÃO. AF_06/2022 | UN | 8,94 | - | 8,55 | - |
| 89391 | ADAPTADOR CURTO COM BOLSA E ROSCA PARA REGISTRO, PVC, SOLDÁVEL, DN 32MM X 1, INSTALADO EM RAMAL OU SUB-RAMAL DE ÁGUA - FORNECIMENTO E INSTALAÇÃO. AF_06/2022 | UN | 9,59 | - | 9,15 | - |
| 89570 | ADAPTADOR CURTO COM BOLSA E ROSCA PARA REGISTRO, PVC, SOLDÁVEL, DN 40MM X 1.1/2, INSTALADO EM PRUMADA DE ÁGUA - FORNECIMENTO E INSTALAÇÃO. AF_06/2022 | UN | 12,47 | - | 12,21 | - |
| 103994 | ADAPTADOR CURTO COM BOLSA E ROSCA PARA REGISTRO, PVC, SOLDÁVEL, DN 40MM X 1.1/2", INSTALADO EM RAMAL DE DISTRIBUIÇÃO DE ÁGUA - FORNECIMENTO E INSTALAÇÃO. AF_06/2022 | UN | 15,47 | - | 15,01 | - |
| 89572 | ADAPTADOR CURTO COM BOLSA E ROSCA PARA REGISTRO, PVC, SOLDÁVEL, DN 40MM X 1.1/4, INSTALADO EM PRUMADA DE ÁGUA - FORNECIMENTO E INSTALAÇÃO. AF_06/2022 | UN | 9,52 | - | 9,27 | - |
| 103992 | ADAPTADOR CURTO COM BOLSA E ROSCA PARA REGISTRO, PVC, SOLDÁVEL, DN 40MM X 1.1/4", INSTALADO EM RAMAL DE DISTRIBUIÇÃO DE ÁGUA - FORNECIMENTO E INSTALAÇÃO. AF_06/2022 | UN | 12,57 | - | 12,11 | - |
| 89596 | ADAPTADOR CURTO COM BOLSA E ROSCA PARA REGISTRO, PVC, SOLDÁVEL, DN 50MM X 1.1/2, INSTALADO EM PRUMADA DE ÁGUA - FORNECIMENTO E INSTALAÇÃO. AF_06/2022 | UN | 11,45 | - | 11,16 | - |
| 104001 | ADAPTADOR CURTO COM BOLSA E ROSCA PARA REGISTRO, PVC, SOLDÁVEL, DN 50MM X 1.1/2", INSTALADO EM RAMAL DE DISTRIBUIÇÃO DE ÁGUA - FORNECIMENTO E INSTALAÇÃO. AF_06/2022 | UN | 15,07 | - | 14,54 | - |
| 89595 | ADAPTADOR CURTO COM BOLSA E ROSCA PARA REGISTRO, PVC, SOLDÁVEL, DN 50MM X 1.1/4, INSTALADO EM PRUMADA DE ÁGUA - FORNECIMENTO E INSTALAÇÃO. AF_06/2022 | UN | 15,76 | - | 15,47 | - |
| 104002 | ADAPTADOR CURTO COM BOLSA E ROSCA PARA REGISTRO, PVC, SOLDÁVEL, DN 50MM X 1.1/4", INSTALADO EM RAMAL DE DISTRIBUIÇÃO DE ÁGUA - FORNECIMENTO E INSTALAÇÃO. AF_06/2022 | UN | 19,06 | - | 18,55 | - |
| 89610 | ADAPTADOR CURTO COM BOLSA E ROSCA PARA REGISTRO, PVC, SOLDÁVEL, DN 60MM X 2, INSTALADO EM PRUMADA DE ÁGUA - FORNECIMENTO E INSTALAÇÃO. AF_06/2022 | UN | 21,26 | - | 20,90 | - |
| 89613 | ADAPTADOR CURTO COM BOLSA E ROSCA PARA REGISTRO, PVC, SOLDÁVEL, DN 75MM X 2.1/2", INSTALADO EM PRUMADA DE ÁGUA - FORNECIMENTO E INSTALAÇÃO. AF_12/2014 | UN | 33,13 | - | 32,68 | - |
| 89616 | ADAPTADOR CURTO COM BOLSA E ROSCA PARA REGISTRO, PVC, SOLDÁVEL, DN 85MM X 3, INSTALADO EM PRUMADA DE ÁGUA - FORNECIMENTO E INSTALAÇÃO. AF_06/2022 | UN | 44,23 | - | 43,71 | - |
| 103967 | BUCHA DE REDUÇÃO, LONGA, PVC, SOLDÁVEL, DN 50 X 32 MM, INSTALADO EM PRUMADA DE ÁGUA - FORNECIMENTO E INSTALAÇÃO. AF_06/2022 | UN | 12,73 | - | 12,44 | - |
| 104003 | BUCHA DE REDUÇÃO, LONGA, PVC, SOLDÁVEL, DN 50 X 32 MM, INSTALADO EM RAMAL DE DISTRIBUIÇÃO DE ÁGUA - FORNECIMENTO E INSTALAÇÃO. AF_06/2022 | UN | 16,03 | - | 15,52 | - |
| 103952 | BUCHA DE REDUÇÃO, CURTA, PVC, SOLDÁVEL, DN 25 X 20 MM, INSTALADO EM RAMAL DE DISTRIBUIÇÃO DE ÁGUA - FORNECIMENTO E INSTALAÇÃO. AF_06/2022 | UN | 6,38 | - | 6,04 | - |

RELATÓRIO DE CUSTOS DE COMPOSIÇÕES

Encargos sociais SEM desoneração:

Horista: **110,11%**Mensalista: **70,19%**Mês de Referência: **03/2025**Localidade: **BRASILIA - DF**

Encargos sociais COM desoneração:

Horista: **88,17%**Mensalista: **52,39%**Data de emissão: **11/04/2025**

| Código | Descrição da Composição | Unid. | Custo Total (R\$) | | | |
|--------|---|-------|-------------------|-----|-----------------|-----|
| | | | SEM desoneração | %AS | COM desoneração | %AS |
| 103947 | BUCHA DE REDUÇÃO, CURTA, PVC, SOLDÁVEL, DN 25 X 20 MM, INSTALADO EM RAMAL OU SUB-RAMAL DE ÁGUA - FORNECIMENTO E INSTALAÇÃO. AF_06/2022 | UN | 6,94 | - | 6,57 | - |
| 103957 | BUCHA DE REDUÇÃO, CURTA, PVC, SOLDÁVEL, DN 32 X 25 MM, INSTALADO EM PRUMADA DE ÁGUA - FORNECIMENTO E INSTALAÇÃO. AF_06/2022 | UN | 5,39 | - | 5,19 | - |
| 103953 | BUCHA DE REDUÇÃO, CURTA, PVC, SOLDÁVEL, DN 32 X 25 MM, INSTALADO EM RAMAL DE DISTRIBUIÇÃO DE ÁGUA - FORNECIMENTO E INSTALAÇÃO. AF_06/2022 | UN | 8,01 | - | 7,62 | - |
| 103948 | BUCHA DE REDUÇÃO, CURTA, PVC, SOLDÁVEL, DN 32 X 25 MM, INSTALADO EM RAMAL OU SUB-RAMAL DE ÁGUA - FORNECIMENTO E INSTALAÇÃO. AF_06/2022 | UN | 8,66 | - | 8,22 | - |
| 103958 | BUCHA DE REDUÇÃO, CURTA, PVC, SOLDÁVEL, DN 50 X 40 MM, INSTALADO EM PRUMADA DE ÁGUA - FORNECIMENTO E INSTALAÇÃO. AF_06/2022 | UN | 10,97 | - | 10,66 | - |
| 104009 | BUCHA DE REDUÇÃO, CURTA, PVC, SOLDÁVEL, DN 50 X 40 MM, INSTALADO EM RAMAL DE DISTRIBUIÇÃO DE ÁGUA - FORNECIMENTO E INSTALAÇÃO. AF_06/2022 | UN | 14,51 | - | 13,95 | - |
| 103959 | BUCHA DE REDUÇÃO, CURTA, PVC, SOLDÁVEL, DN 60 X 50 MM, INSTALADO EM PRUMADA DE ÁGUA - FORNECIMENTO E INSTALAÇÃO. AF_06/2022 | UN | 16,40 | - | 16,04 | - |
| 103962 | BUCHA DE REDUÇÃO, LONGA, PVC, SOLDÁVEL, DN 32 X 20 MM, INSTALADO EM PRUMADA DE ÁGUA - FORNECIMENTO E INSTALAÇÃO. AF_06/2022 | UN | 7,03 | - | 6,84 | - |
| 103954 | BUCHA DE REDUÇÃO, LONGA, PVC, SOLDÁVEL, DN 32 X 20 MM, INSTALADO EM RAMAL DE DISTRIBUIÇÃO DE ÁGUA - FORNECIMENTO E INSTALAÇÃO. AF_06/2022 | UN | 9,56 | - | 9,19 | - |
| 103949 | BUCHA DE REDUÇÃO, LONGA, PVC, SOLDÁVEL, DN 32 X 20 MM, INSTALADO EM RAMAL OU SUB-RAMAL DE ÁGUA - FORNECIMENTO E INSTALAÇÃO. AF_06/2022 | UN | 10,18 | - | 9,77 | - |
| 103964 | BUCHA DE REDUÇÃO, LONGA, PVC, SOLDÁVEL, DN 40 X 25 MM, INSTALADO EM PRUMADA DE ÁGUA - FORNECIMENTO E INSTALAÇÃO. AF_06/2022 | UN | 8,94 | - | 8,71 | - |
| 104014 | BUCHA DE REDUÇÃO, LONGA, PVC, SOLDÁVEL, DN 40 X 25 MM, INSTALADO EM RAMAL DE DISTRIBUIÇÃO DE ÁGUA - FORNECIMENTO E INSTALAÇÃO. AF_06/2022 | UN | 11,79 | - | 11,36 | - |
| 103966 | BUCHA DE REDUÇÃO, LONGA, PVC, SOLDÁVEL, DN 50 X 25 MM, INSTALADO EM PRUMADA DE ÁGUA - FORNECIMENTO E INSTALAÇÃO. AF_06/2022 | UN | 10,56 | - | 10,30 | - |
| 103999 | BUCHA DE REDUÇÃO, LONGA, PVC, SOLDÁVEL, DN 50 X 25 MM, INSTALADO EM RAMAL DE DISTRIBUIÇÃO DE ÁGUA - FORNECIMENTO E INSTALAÇÃO. AF_06/2022 | UN | 13,68 | - | 13,20 | - |
| 103968 | BUCHA DE REDUÇÃO, LONGA, PVC, SOLDÁVEL, DN 60 X 25 MM, INSTALADO EM PRUMADA DE ÁGUA - FORNECIMENTO E INSTALAÇÃO. AF_06/2022 | UN | 18,15 | - | 17,86 | - |
| 103969 | BUCHA DE REDUÇÃO, LONGA, PVC, SOLDÁVEL, DN 60 X 32 MM, INSTALADO EM PRUMADA DE ÁGUA - FORNECIMENTO E INSTALAÇÃO. AF_06/2022 | UN | 21,41 | - | 21,10 | - |
| 103971 | BUCHA DE REDUÇÃO, LONGA, PVC, SOLDÁVEL, DN 60 X 50 MM, INSTALADO EM PRUMADA DE ÁGUA - FORNECIMENTO E INSTALAÇÃO. AF_06/2022 | UN | 27,22 | - | 26,86 | - |
| 103972 | BUCHA DE REDUÇÃO, LONGA, PVC, SOLDÁVEL, DN 75 X 50 MM, INSTALADO EM PRUMADA DE ÁGUA - FORNECIMENTO E INSTALAÇÃO. AF_06/2022 | UN | 31,54 | - | 31,13 | - |
| 103993 | BUCHA DE REDUÇÃO, PVC, SOLDÁVEL, DN 40MM X 32MM, INSTALADO EM RAMAL DE DISTRIBUIÇÃO DE ÁGUA - FORNECIMENTO E INSTALAÇÃO. AF_06/2022 | UN | 10,78 | - | 10,32 | - |
| 89407 | CURVA 45 GRAUS, PVC, SOLDÁVEL, DN 20MM, INSTALADO EM RAMAL DE DISTRIBUIÇÃO DE ÁGUA - FORNECIMENTO E INSTALAÇÃO. AF_06/2022 | UN | 9,77 | - | 9,31 | - |
| 89361 | CURVA 45 GRAUS, PVC, SOLDÁVEL, DN 20MM, INSTALADO EM RAMAL OU SUB-RAMAL DE ÁGUA - FORNECIMENTO E INSTALAÇÃO. AF_06/2022 | UN | 10,54 | - | 10,03 | - |
| 89490 | CURVA 45 GRAUS, PVC, SOLDÁVEL, DN 25MM, INSTALADO EM PRUMADA DE ÁGUA - FORNECIMENTO E INSTALAÇÃO. AF_06/2022 | UN | 7,84 | - | 7,56 | - |
| 89411 | CURVA 45 GRAUS, PVC, SOLDÁVEL, DN 25MM, INSTALADO EM RAMAL DE DISTRIBUIÇÃO DE ÁGUA - FORNECIMENTO E INSTALAÇÃO. AF_06/2022 | UN | 11,46 | - | 10,92 | - |
| 89365 | CURVA 45 GRAUS, PVC, SOLDÁVEL, DN 25MM, INSTALADO EM RAMAL OU SUB-RAMAL DE ÁGUA - FORNECIMENTO E INSTALAÇÃO. AF_06/2022 | UN | 12,35 | - | 11,75 | - |

RELATÓRIO DE CUSTOS DE COMPOSIÇÕES

Encargos sociais SEM desoneração:

Horista: **110,11%**Mensalista: **70,19%**Mês de Referência: **03/2025**Localidade: **BRASILIA - DF**

Encargos sociais COM desoneração:

Horista: **88,17%**Mensalista: **52,39%**Data de emissão: **11/04/2025**

| Código | Descrição da Composição | Unid. | Custo Total (R\$) | | | |
|--------|--|-------|-------------------|-----|-----------------|-----|
| | | | SEM desoneração | %AS | COM desoneração | %AS |
| 89496 | CURVA 45 GRAUS, PVC, SOLDÁVEL, DN 32MM, INSTALADO EM PRUMADA DE ÁGUA - FORNECIMENTO E INSTALAÇÃO. AF_06/2022 | UN | 11,38 | - | 11,04 | - |
| 89416 | CURVA 45 GRAUS, PVC, SOLDÁVEL, DN 32MM, INSTALADO EM RAMAL DE DISTRIBUIÇÃO DE ÁGUA - FORNECIMENTO E INSTALAÇÃO. AF_06/2022 | UN | 15,60 | - | 14,95 | - |
| 89370 | CURVA 45 GRAUS, PVC, SOLDÁVEL, DN 32MM, INSTALADO EM RAMAL OU SUB-RAMAL DE ÁGUA - FORNECIMENTO E INSTALAÇÃO. AF_06/2022 | UN | 16,65 | - | 15,93 | - |
| 89500 | CURVA 45 GRAUS, PVC, SOLDÁVEL, DN 40MM, INSTALADO EM PRUMADA DE ÁGUA - FORNECIMENTO E INSTALAÇÃO. AF_06/2022 | UN | 13,91 | - | 13,50 | - |
| 103983 | CURVA 45 GRAUS, PVC, SOLDÁVEL, DN 40MM, INSTALADO EM RAMAL DE DISTRIBUIÇÃO DE ÁGUA - FORNECIMENTO E INSTALAÇÃO. AF_06/2022 | UN | 18,75 | - | 17,99 | - |
| 89504 | CURVA 45 GRAUS, PVC, SOLDÁVEL, DN 50MM, INSTALADO EM PRUMADA DE ÁGUA - FORNECIMENTO E INSTALAÇÃO. AF_06/2022 | UN | 20,51 | - | 20,00 | - |
| 103987 | CURVA 45 GRAUS, PVC, SOLDÁVEL, DN 50MM, INSTALADO EM RAMAL DE DISTRIBUIÇÃO DE ÁGUA - FORNECIMENTO E INSTALAÇÃO. AF_06/2022 | UN | 26,19 | - | 25,28 | - |
| 89510 | CURVA 45 GRAUS, PVC, SOLDÁVEL, DN 60MM, INSTALADO EM PRUMADA DE ÁGUA - FORNECIMENTO E INSTALAÇÃO. AF_06/2022 | UN | 29,22 | - | 28,63 | - |
| 89519 | CURVA 45 GRAUS, PVC, SOLDÁVEL, DN 75MM, INSTALADO EM PRUMADA DE ÁGUA - FORNECIMENTO E INSTALAÇÃO. AF_06/2022 | UN | 51,06 | - | 50,33 | - |
| 89527 | CURVA 45 GRAUS, PVC, SOLDÁVEL, DN 85MM, INSTALADO EM PRUMADA DE ÁGUA - FORNECIMENTO E INSTALAÇÃO. AF_06/2022 | UN | 61,53 | - | 60,71 | - |
| 89406 | CURVA 90 GRAUS, PVC, SOLDÁVEL, DN 20MM, INSTALADO EM RAMAL DE DISTRIBUIÇÃO DE ÁGUA - FORNECIMENTO E INSTALAÇÃO. AF_06/2022 | UN | 9,69 | - | 9,23 | - |
| 89360 | CURVA 90 GRAUS, PVC, SOLDÁVEL, DN 20MM, INSTALADO EM RAMAL OU SUB-RAMAL DE ÁGUA - FORNECIMENTO E INSTALAÇÃO. AF_06/2022 | UN | 10,46 | - | 9,95 | - |
| 89489 | CURVA 90 GRAUS, PVC, SOLDÁVEL, DN 25MM, INSTALADO EM PRUMADA DE ÁGUA - FORNECIMENTO E INSTALAÇÃO. AF_06/2022 | UN | 8,43 | - | 8,15 | - |
| 89410 | CURVA 90 GRAUS, PVC, SOLDÁVEL, DN 25MM, INSTALADO EM RAMAL DE DISTRIBUIÇÃO DE ÁGUA - FORNECIMENTO E INSTALAÇÃO. AF_06/2022 | UN | 12,05 | - | 11,51 | - |
| 89364 | CURVA 90 GRAUS, PVC, SOLDÁVEL, DN 25MM, INSTALADO EM RAMAL OU SUB-RAMAL DE ÁGUA - FORNECIMENTO E INSTALAÇÃO. AF_06/2022 | UN | 12,94 | - | 12,34 | - |
| 89494 | CURVA 90 GRAUS, PVC, SOLDÁVEL, DN 32MM, INSTALADO EM PRUMADA DE ÁGUA - FORNECIMENTO E INSTALAÇÃO. AF_06/2022 | UN | 13,60 | - | 13,26 | - |
| 89415 | CURVA 90 GRAUS, PVC, SOLDÁVEL, DN 32MM, INSTALADO EM RAMAL DE DISTRIBUIÇÃO DE ÁGUA - FORNECIMENTO E INSTALAÇÃO. AF_06/2022 | UN | 17,82 | - | 17,17 | - |
| 89369 | CURVA 90 GRAUS, PVC, SOLDÁVEL, DN 32MM, INSTALADO EM RAMAL OU SUB-RAMAL DE ÁGUA - FORNECIMENTO E INSTALAÇÃO. AF_06/2022 | UN | 18,87 | - | 18,15 | - |
| 89499 | CURVA 90 GRAUS, PVC, SOLDÁVEL, DN 40MM, INSTALADO EM PRUMADA DE ÁGUA - FORNECIMENTO E INSTALAÇÃO. AF_06/2022 | UN | 21,29 | - | 20,88 | - |
| 103982 | CURVA 90 GRAUS, PVC, SOLDÁVEL, DN 40MM, INSTALADO EM RAMAL DE DISTRIBUIÇÃO DE ÁGUA - FORNECIMENTO E INSTALAÇÃO. AF_06/2022 | UN | 26,13 | - | 25,37 | - |
| 89503 | CURVA 90 GRAUS, PVC, SOLDÁVEL, DN 50MM, INSTALADO EM PRUMADA DE ÁGUA - FORNECIMENTO E INSTALAÇÃO. AF_06/2022 | UN | 24,72 | - | 24,21 | - |
| 103986 | CURVA 90 GRAUS, PVC, SOLDÁVEL, DN 50MM, INSTALADO EM RAMAL DE DISTRIBUIÇÃO DE ÁGUA - FORNECIMENTO E INSTALAÇÃO. AF_06/2022 | UN | 30,40 | - | 29,49 | - |
| 89507 | CURVA 90 GRAUS, PVC, SOLDÁVEL, DN 60MM, INSTALADO EM PRUMADA DE ÁGUA - FORNECIMENTO E INSTALAÇÃO. AF_06/2022 | UN | 50,59 | - | 50,00 | - |
| 89517 | CURVA 90 GRAUS, PVC, SOLDÁVEL, DN 75MM, INSTALADO EM PRUMADA DE ÁGUA - FORNECIMENTO E INSTALAÇÃO. AF_06/2022 | UN | 74,97 | - | 74,24 | - |

RELATÓRIO DE CUSTOS DE COMPOSIÇÕES

Encargos sociais SEM desoneração:

Horista: **110,11%**Mensalista: **70,19%**Mês de Referência: **03/2025**Localidade: **BRASILIA - DF**

Encargos sociais COM desoneração:

Horista: **88,17%**Mensalista: **52,39%**Data de emissão: **11/04/2025**

| Código | Descrição da Composição | Unid. | Custo Total (R\$) | | | |
|--------|---|-------|-------------------|-----|-----------------|-----|
| | | | SEM desoneração | %AS | COM desoneração | %AS |
| 89525 | CURVA 90 GRAUS, PVC, SOLDÁVEL, DN 85MM, INSTALADO EM PRUMADA DE ÁGUA - FORNECIMENTO E INSTALAÇÃO. AF_06/2022 | UN | 94,24 | - | 93,42 | - |
| 89423 | CURVA DE TRANSPOSIÇÃO, PVC, SOLDÁVEL, DN 20MM, INSTALADO EM RAMAL DE DISTRIBUIÇÃO DE ÁGUA FORNECIMENTO E INSTALAÇÃO. AF_06/2022 | UN | 10,70 | - | 10,39 | - |
| 89377 | CURVA DE TRANSPOSIÇÃO, PVC, SOLDÁVEL, DN 20MM, INSTALADO EM RAMAL OU SUB-RAMAL DE ÁGUA - FORNECIMENTO E INSTALAÇÃO. AF_06/2022 | UN | 11,21 | - | 10,87 | - |
| 89540 | CURVA DE TRANSPOSIÇÃO, PVC, SOLDÁVEL, DN 25MM, INSTALADO EM PRUMADA DE ÁGUA - FORNECIMENTO E INSTALAÇÃO. AF_06/2022 | UN | 11,29 | - | 11,10 | - |
| 89430 | CURVA DE TRANSPOSIÇÃO, PVC, SOLDÁVEL, DN 25MM, INSTALADO EM RAMAL DE DISTRIBUIÇÃO DE ÁGUA FORNECIMENTO E INSTALAÇÃO. AF_06/2022 | UN | 13,71 | - | 13,35 | - |
| 89384 | CURVA DE TRANSPOSIÇÃO, PVC, SOLDÁVEL, DN 25MM, INSTALADO EM RAMAL OU SUB-RAMAL DE ÁGUA FORNECIMENTO E INSTALAÇÃO. AF_06/2022 | UN | 14,31 | - | 13,90 | - |
| 89555 | CURVA DE TRANSPOSIÇÃO, PVC, SOLDÁVEL, DN 32MM, INSTALADO EM PRUMADA DE ÁGUA FORNECIMENTO E INSTALAÇÃO. AF_06/2022 | UN | 23,27 | - | 23,05 | - |
| 89437 | CURVA DE TRANSPOSIÇÃO, PVC, SOLDÁVEL, DN 32MM, INSTALADO EM RAMAL DE DISTRIBUIÇÃO DE ÁGUA FORNECIMENTO E INSTALAÇÃO. AF_06/2022 | UN | 26,09 | - | 25,66 | - |
| 89392 | CURVA DE TRANSPOSIÇÃO, PVC, SOLDÁVEL, DN 32MM, INSTALADO EM RAMAL OU SUB-RAMAL DE ÁGUA FORNECIMENTO E INSTALAÇÃO. AF_06/2022 | UN | 26,79 | - | 26,31 | - |
| 89405 | JOELHO 45 GRAUS, PVC, SOLDÁVEL, DN 20MM, INSTALADO EM RAMAL DE DISTRIBUIÇÃO DE ÁGUA - FORNECIMENTO E INSTALAÇÃO. AF_06/2022 | UN | 8,59 | - | 8,13 | - |
| 89359 | JOELHO 45 GRAUS, PVC, SOLDÁVEL, DN 20MM, INSTALADO EM RAMAL OU SUB-RAMAL DE ÁGUA - FORNECIMENTO E INSTALAÇÃO. AF_06/2022 | UN | 9,36 | - | 8,85 | - |
| 89485 | JOELHO 45 GRAUS, PVC, SOLDÁVEL, DN 25MM, INSTALADO EM PRUMADA DE ÁGUA - FORNECIMENTO E INSTALAÇÃO. AF_06/2022 | UN | 6,78 | - | 6,50 | - |
| 89409 | JOELHO 45 GRAUS, PVC, SOLDÁVEL, DN 25MM, INSTALADO EM RAMAL DE DISTRIBUIÇÃO DE ÁGUA - FORNECIMENTO E INSTALAÇÃO. AF_06/2022 | UN | 10,40 | - | 9,86 | - |
| 89363 | JOELHO 45 GRAUS, PVC, SOLDÁVEL, DN 25MM, INSTALADO EM RAMAL OU SUB-RAMAL DE ÁGUA - FORNECIMENTO E INSTALAÇÃO. AF_06/2022 | UN | 11,29 | - | 10,69 | - |
| 89493 | JOELHO 45 GRAUS, PVC, SOLDÁVEL, DN 32MM, INSTALADO EM PRUMADA DE ÁGUA - FORNECIMENTO E INSTALAÇÃO. AF_06/2022 | UN | 11,02 | - | 10,68 | - |
| 89414 | JOELHO 45 GRAUS, PVC, SOLDÁVEL, DN 32MM, INSTALADO EM RAMAL DE DISTRIBUIÇÃO DE ÁGUA - FORNECIMENTO E INSTALAÇÃO. AF_06/2022 | UN | 15,24 | - | 14,59 | - |
| 89368 | JOELHO 45 GRAUS, PVC, SOLDÁVEL, DN 32MM, INSTALADO EM RAMAL OU SUB-RAMAL DE ÁGUA - FORNECIMENTO E INSTALAÇÃO. AF_06/2022 | UN | 16,29 | - | 15,57 | - |
| 89498 | JOELHO 45 GRAUS, PVC, SOLDÁVEL, DN 40MM, INSTALADO EM PRUMADA DE ÁGUA - FORNECIMENTO E INSTALAÇÃO. AF_06/2022 | UN | 14,52 | - | 14,11 | - |
| 103981 | JOELHO 45 GRAUS, PVC, SOLDÁVEL, DN 40MM, INSTALADO EM RAMAL DE DISTRIBUIÇÃO DE ÁGUA - FORNECIMENTO E INSTALAÇÃO. AF_06/2022 | UN | 19,36 | - | 18,60 | - |
| 89502 | JOELHO 45 GRAUS, PVC, SOLDÁVEL, DN 50MM, INSTALADO EM PRUMADA DE ÁGUA - FORNECIMENTO E INSTALAÇÃO. AF_06/2022 | UN | 18,51 | - | 18,00 | - |
| 103985 | JOELHO 45 GRAUS, PVC, SOLDÁVEL, DN 50MM, INSTALADO EM RAMAL DE DISTRIBUIÇÃO DE ÁGUA - FORNECIMENTO E INSTALAÇÃO. AF_06/2022 | UN | 24,19 | - | 23,28 | - |
| 89506 | JOELHO 45 GRAUS, PVC, SOLDÁVEL, DN 60MM, INSTALADO EM PRUMADA DE ÁGUA - FORNECIMENTO E INSTALAÇÃO. AF_06/2022 | UN | 42,89 | - | 42,30 | - |
| 89515 | JOELHO 45 GRAUS, PVC, SOLDÁVEL, DN 75MM, INSTALADO EM PRUMADA DE ÁGUA - FORNECIMENTO E INSTALAÇÃO. AF_06/2022 | UN | 89,34 | - | 88,61 | - |
| 89523 | JOELHO 45 GRAUS, PVC, SOLDÁVEL, DN 85MM, INSTALADO EM PRUMADA DE ÁGUA - FORNECIMENTO E INSTALAÇÃO. AF_06/2022 | UN | 109,23 | - | 108,41 | - |

RELATÓRIO DE CUSTOS DE COMPOSIÇÕES

Encargos sociais SEM desoneração:

Horista: **110,11%**Mensalista: **70,19%**Mês de Referência: **03/2025**Localidade: **BRASILIA - DF**

Encargos sociais COM desoneração:

Horista: **88,17%**Mensalista: **52,39%**Data de emissão: **11/04/2025**

| Código | Descrição da Composição | Unid. | Custo Total (R\$) | | | |
|--------|---|-------|-------------------|-----|-----------------|-----|
| | | | SEM desoneração | %AS | COM desoneração | %AS |
| 90373 | JOELHO 90 GRAUS COM BUCHA DE LATÃO, PVC, SOLDÁVEL, DN 25MM, X 1/2 INSTALADO EM RAMAL OU SUB-RAMAL DE ÁGUA - FORNECIMENTO E INSTALAÇÃO. AF_06/2022 | UN | 14,27 | - | 13,75 | - |
| 89366 | JOELHO 90 GRAUS COM BUCHA DE LATÃO, PVC, SOLDÁVEL, DN 25MM, X 3/4 INSTALADO EM RAMAL OU SUB-RAMAL DE ÁGUA - FORNECIMENTO E INSTALAÇÃO. AF_06/2022 | UN | 17,87 | - | 17,31 | - |
| 89404 | JOELHO 90 GRAUS, PVC, SOLDÁVEL, DN 20MM, INSTALADO EM RAMAL DE DISTRIBUIÇÃO DE ÁGUA - FORNECIMENTO E INSTALAÇÃO. AF_06/2022 | UN | 7,99 | - | 7,53 | - |
| 89358 | JOELHO 90 GRAUS, PVC, SOLDÁVEL, DN 20MM, INSTALADO EM RAMAL OU SUB-RAMAL DE ÁGUA - FORNECIMENTO E INSTALAÇÃO. AF_06/2022 | UN | 8,76 | - | 8,25 | - |
| 89481 | JOELHO 90 GRAUS, PVC, SOLDÁVEL, DN 25MM, INSTALADO EM PRUMADA DE ÁGUA - FORNECIMENTO E INSTALAÇÃO. AF_06/2022 | UN | 5,91 | - | 5,63 | - |
| 89408 | JOELHO 90 GRAUS, PVC, SOLDÁVEL, DN 25MM, INSTALADO EM RAMAL DE DISTRIBUIÇÃO DE ÁGUA - FORNECIMENTO E INSTALAÇÃO. AF_06/2022 | UN | 9,53 | - | 8,99 | - |
| 89362 | JOELHO 90 GRAUS, PVC, SOLDÁVEL, DN 25MM, INSTALADO EM RAMAL OU SUB-RAMAL DE ÁGUA - FORNECIMENTO E INSTALAÇÃO. AF_06/2022 | UN | 10,42 | - | 9,82 | - |
| 89412 | JOELHO 90 GRAUS, PVC, SOLDÁVEL, DN 25MM, X 3/4 INSTALADO EM RAMAL DE DISTRIBUIÇÃO DE ÁGUA - FORNECIMENTO E INSTALAÇÃO. AF_06/2022 | UN | 10,74 | - | 10,24 | - |
| 89492 | JOELHO 90 GRAUS, PVC, SOLDÁVEL, DN 32MM, INSTALADO EM PRUMADA DE ÁGUA - FORNECIMENTO E INSTALAÇÃO. AF_06/2022 | UN | 9,10 | - | 8,76 | - |
| 89413 | JOELHO 90 GRAUS, PVC, SOLDÁVEL, DN 32MM, INSTALADO EM RAMAL DE DISTRIBUIÇÃO DE ÁGUA - FORNECIMENTO E INSTALAÇÃO. AF_06/2022 | UN | 13,32 | - | 12,67 | - |
| 89367 | JOELHO 90 GRAUS, PVC, SOLDÁVEL, DN 32MM, INSTALADO EM RAMAL OU SUB-RAMAL DE ÁGUA - FORNECIMENTO E INSTALAÇÃO. AF_06/2022 | UN | 14,37 | - | 13,65 | - |
| 89497 | JOELHO 90 GRAUS, PVC, SOLDÁVEL, DN 40MM, INSTALADO EM PRUMADA DE ÁGUA - FORNECIMENTO E INSTALAÇÃO. AF_06/2022 | UN | 14,45 | - | 14,04 | - |
| 103980 | JOELHO 90 GRAUS, PVC, SOLDÁVEL, DN 40MM, INSTALADO EM RAMAL DE DISTRIBUIÇÃO DE ÁGUA - FORNECIMENTO E INSTALAÇÃO. AF_06/2022 | UN | 19,29 | - | 18,53 | - |
| 89501 | JOELHO 90 GRAUS, PVC, SOLDÁVEL, DN 50MM, INSTALADO EM PRUMADA DE ÁGUA - FORNECIMENTO E INSTALAÇÃO. AF_06/2022 | UN | 15,73 | - | 15,22 | - |
| 103984 | JOELHO 90 GRAUS, PVC, SOLDÁVEL, DN 50MM, INSTALADO EM RAMAL DE DISTRIBUIÇÃO DE ÁGUA - FORNECIMENTO E INSTALAÇÃO. AF_06/2022 | UN | 21,41 | - | 20,50 | - |
| 89505 | JOELHO 90 GRAUS, PVC, SOLDÁVEL, DN 60MM, INSTALADO EM PRUMADA DE ÁGUA - FORNECIMENTO E INSTALAÇÃO. AF_06/2022 | UN | 44,84 | - | 44,25 | - |
| 89513 | JOELHO 90 GRAUS, PVC, SOLDÁVEL, DN 75MM, INSTALADO EM PRUMADA DE ÁGUA - FORNECIMENTO E INSTALAÇÃO. AF_06/2022 | UN | 111,86 | - | 111,13 | - |
| 89521 | JOELHO 90 GRAUS, PVC, SOLDÁVEL, DN 85MM, INSTALADO EM PRUMADA DE ÁGUA - FORNECIMENTO E INSTALAÇÃO. AF_06/2022 | UN | 133,35 | - | 132,53 | - |
| 103955 | JOELHO DE REDUÇÃO, 90 GRAUS, PVC, SOLDÁVEL, DN 25 MM X 20 MM, INSTALADO EM RAMAL DE DISTRIBUIÇÃO DE ÁGUA - FORNECIMENTO E INSTALAÇÃO. AF_06/2022 | UN | 11,09 | - | 10,59 | - |
| 103950 | JOELHO DE REDUÇÃO, 90 GRAUS, PVC, SOLDÁVEL, DN 25 MM X 20 MM, INSTALADO EM RAMAL OU SUB-RAMAL DE ÁGUA - FORNECIMENTO E INSTALAÇÃO. AF_06/2022 | UN | 11,92 | - | 11,36 | - |
| 103974 | JOELHO DE REDUÇÃO, 90 GRAUS, PVC, SOLDÁVEL, DN 32 MM X 25 MM, INSTALADO EM PRUMADA DE ÁGUA - FORNECIMENTO E INSTALAÇÃO. AF_06/2022 | UN | 11,52 | - | 11,22 | - |
| 103956 | JOELHO DE REDUÇÃO, 90 GRAUS, PVC, SOLDÁVEL, DN 32 MM X 25 MM, INSTALADO EM RAMAL DE DISTRIBUIÇÃO DE ÁGUA - FORNECIMENTO E INSTALAÇÃO. AF_06/2022 | UN | 15,44 | - | 14,85 | - |
| 103951 | JOELHO DE REDUÇÃO, 90 GRAUS, PVC, SOLDÁVEL, DN 32 MM X 25 MM, INSTALADO EM RAMAL OU SUB-RAMAL DE ÁGUA - FORNECIMENTO E INSTALAÇÃO. AF_06/2022 | UN | 16,42 | - | 15,76 | - |
| 89374 | LUVA COM BUCHA DE LATÃO, PVC, SOLDÁVEL, DN 20MM X 1/2", INSTALADO EM RAMAL OU SUB-RAMAL DE ÁGUA - FORNECIMENTO E INSTALAÇÃO. AF_06/2022 | UN | 11,11 | - | 10,79 | - |

RELATÓRIO DE CUSTOS DE COMPOSIÇÕES

Encargos sociais SEM desoneração:

Horista: **110,11%**Mensalista: **70,19%**Mês de Referência: **03/2025**Localidade: **BRASILIA - DF**

Encargos sociais COM desoneração:

Horista: **88,17%**Mensalista: **52,39%**Data de emissão: **11/04/2025**

| Código | Descrição da Composição | Unid. | Custo Total (R\$) | | | |
|--------|---|-------|-------------------|-----|-----------------|-----|
| | | | SEM desoneração | %AS | COM desoneração | %AS |
| 89427 | LUVA COM BUCHA DE LATÃO, PVC, SOLDÁVEL, DN 25MM X 3/4, INSTALADO EM RAMAL DE DISTRIBUIÇÃO DE ÁGUA - FORNECIMENTO E INSTALAÇÃO. AF_06/2022 | UN | 13,06 | - | 12,72 | - |
| 89381 | LUVA COM BUCHA DE LATÃO, PVC, SOLDÁVEL, DN 25MM X 3/4, INSTALADO EM RAMAL OU SUB-RAMAL DE ÁGUA - FORNECIMENTO E INSTALAÇÃO. AF_06/2022 | UN | 13,62 | - | 13,25 | - |
| 95237 | LUVA COM BUCHA DE LATÃO, PVC, SOLDÁVEL, DN 32MM X 1, INSTALADO EM RAMAL DE DISTRIBUIÇÃO DE ÁGUA FORNECIMENTO E INSTALAÇÃO. AF_06/2022 | UN | 26,35 | - | 25,96 | - |
| 89979 | LUVA COM BUCHA DE LATÃO, PVC, SOLDÁVEL, DN 32MM X 1, INSTALADO EM RAMAL OU SUB-RAMAL DE ÁGUA FORNECIMENTO E INSTALAÇÃO. AF_06/2022 | UN | 27,00 | - | 26,56 | - |
| 89564 | LUVA COM ROSCA, PVC, SOLDÁVEL, DN 40MM X 1.1/4, INSTALADO EM PRUMADA DE ÁGUA - FORNECIMENTO E INSTALAÇÃO. AF_06/2022 | UN | 16,92 | - | 16,67 | - |
| 103991 | LUVA COM ROSCA, PVC, SOLDÁVEL, DN 40MM X 1.1/4", INSTALADO EM RAMAL DE DISTRIBUIÇÃO DE ÁGUA - FORNECIMENTO E INSTALAÇÃO. AF_06/2022 | UN | 19,97 | - | 19,51 | - |
| 89593 | LUVA COM ROSCA, PVC, SOLDÁVEL, DN 50MM X 1.1/2, INSTALADO EM PRUMADA DE ÁGUA - FORNECIMENTO E INSTALAÇÃO. AF_06/2022 | UN | 26,88 | - | 26,59 | - |
| 104000 | LUVA COM ROSCA, PVC, SOLDÁVEL, DN 50MM X 1.1/2", INSTALADO EM RAMAL DE DISTRIBUIÇÃO DE ÁGUA - FORNECIMENTO E INSTALAÇÃO. AF_06/2022 | UN | 30,50 | - | 29,97 | - |
| 89418 | LUVA DE CORRER, PVC, SOLDÁVEL, DN 20MM, INSTALADO EM RAMAL DE DISTRIBUIÇÃO DE ÁGUA - FORNECIMENTO E INSTALAÇÃO. AF_06/2022 | UN | 17,04 | - | 16,73 | - |
| 89372 | LUVA DE CORRER, PVC, SOLDÁVEL, DN 20MM, INSTALADO EM RAMAL OU SUB-RAMAL DE ÁGUA - FORNECIMENTO E INSTALAÇÃO. AF_06/2022 | UN | 17,55 | - | 17,21 | - |
| 89530 | LUVA DE CORRER, PVC, SOLDÁVEL, DN 25MM, INSTALADO EM PRUMADA DE ÁGUA - FORNECIMENTO E INSTALAÇÃO. AF_06/2022 | UN | 17,61 | - | 17,42 | - |
| 89425 | LUVA DE CORRER, PVC, SOLDÁVEL, DN 25MM, INSTALADO EM RAMAL DE DISTRIBUIÇÃO DE ÁGUA - FORNECIMENTO E INSTALAÇÃO. AF_06/2022 | UN | 20,03 | - | 19,67 | - |
| 89379 | LUVA DE CORRER, PVC, SOLDÁVEL, DN 25MM, INSTALADO EM RAMAL OU SUB-RAMAL DE ÁGUA - FORNECIMENTO E INSTALAÇÃO. AF_12/2014 | UN | 20,63 | - | 20,22 | - |
| 89542 | LUVA DE CORRER, PVC, SOLDÁVEL, DN 32MM, INSTALADO EM PRUMADA DE ÁGUA - FORNECIMENTO E INSTALAÇÃO. AF_06/2022 | UN | 29,32 | - | 29,10 | - |
| 89432 | LUVA DE CORRER, PVC, SOLDÁVEL, DN 32MM, INSTALADO EM RAMAL DE DISTRIBUIÇÃO DE ÁGUA FORNECIMENTO E INSTALAÇÃO. AF_06/2022 | UN | 32,14 | - | 31,71 | - |
| 89387 | LUVA DE CORRER, PVC, SOLDÁVEL, DN 32MM, INSTALADO EM RAMAL OU SUB-RAMAL DE ÁGUA FORNECIMENTO E INSTALAÇÃO. AF_06/2022 | UN | 32,84 | - | 32,36 | - |
| 89560 | LUVA DE CORRER, PVC, SOLDÁVEL, DN 40MM, INSTALADO EM PRUMADA DE ÁGUA FORNECIMENTO E INSTALAÇÃO. AF_06/2022 | UN | 37,57 | - | 37,30 | - |
| 104159 | LUVA DE CORRER, PVC, SOLDÁVEL, DN 40MM, INSTALADO EM RAMAL DE DISTRIBUIÇÃO DE ÁGUA - FORNECIMENTO E INSTALAÇÃO. AF_06/2022 | UN | 40,84 | - | 40,34 | - |
| 89577 | LUVA DE CORRER, PVC, SOLDÁVEL, DN 50MM, INSTALADO EM PRUMADA DE ÁGUA - FORNECIMENTO E INSTALAÇÃO. AF_06/2022 | UN | 39,74 | - | 39,40 | - |
| 103996 | LUVA DE CORRER, PVC, SOLDÁVEL, DN 50MM, INSTALADO EM RAMAL DE DISTRIBUIÇÃO DE ÁGUA - FORNECIMENTO E INSTALAÇÃO. AF_06/2022 | UN | 43,56 | - | 42,95 | - |
| 89598 | LUVA DE CORRER, PVC, SOLDÁVEL, DN 60MM, INSTALADO EM PRUMADA DE ÁGUA FORNECIMENTO E INSTALAÇÃO. AF_06/2022 | UN | 53,60 | - | 53,20 | - |
| 89419 | LUVA DE REDUÇÃO, PVC, SOLDÁVEL, DN 25MM X 20MM, INSTALADO EM RAMAL DE DISTRIBUIÇÃO DE ÁGUA - FORNECIMENTO E INSTALAÇÃO. AF_06/2022 | UN | 7,29 | - | 6,95 | - |
| 89373 | LUVA DE REDUÇÃO, PVC, SOLDÁVEL, DN 25MM X 20MM, INSTALADO EM RAMAL OU SUB-RAMAL DE ÁGUA - FORNECIMENTO E INSTALAÇÃO. AF_06/2022 | UN | 7,85 | - | 7,48 | - |
| 89532 | LUVA DE REDUÇÃO, PVC, SOLDÁVEL, DN 32MM X 25MM, INSTALADO EM PRUMADA DE ÁGUA - FORNECIMENTO E INSTALAÇÃO. AF_06/2022 | UN | 7,79 | - | 7,59 | - |

RELATÓRIO DE CUSTOS DE COMPOSIÇÕES

Encargos sociais SEM desoneração:

Horista: **110,11%**Mensalista: **70,19%**Mês de Referência: **03/2025**Localidade: **BRASILIA - DF**

Encargos sociais COM desoneração:

Horista: **88,17%**Mensalista: **52,39%**Data de emissão: **11/04/2025**

| Código | Descrição da Composição | Unid. | Custo Total (R\$) | | | |
|--------|---|-------|-------------------|-----|-----------------|-----|
| | | | SEM desoneração | %AS | COM desoneração | %AS |
| 89426 | LUVA DE REDUÇÃO, PVC, SOLDÁVEL, DN 32MM X 25MM, INSTALADO EM RAMAL DE DISTRIBUIÇÃO DE ÁGUA - FORNECIMENTO E INSTALAÇÃO. AF_06/2022 | UN | 10,41 | - | 10,02 | - |
| 89380 | LUVA DE REDUÇÃO, PVC, SOLDÁVEL, DN 32MM X 25MM, INSTALADO EM RAMAL OU SUB-RAMAL DE ÁGUA - FORNECIMENTO E INSTALAÇÃO. AF_06/2022 | UN | 11,06 | - | 10,62 | - |
| 89562 | LUVA DE REDUÇÃO, PVC, SOLDÁVEL, DN 40MM X 32MM, INSTALADO EM PRUMADA DE ÁGUA - FORNECIMENTO E INSTALAÇÃO. AF_06/2022 | UN | 11,30 | - | 11,05 | - |
| 89433 | LUVA DE REDUÇÃO, PVC, SOLDÁVEL, DN 40MM X 32MM, INSTALADO EM RAMAL DE DISTRIBUIÇÃO DE ÁGUA - FORNECIMENTO E INSTALAÇÃO. AF_06/2022 | UN | 14,35 | - | 13,89 | - |
| 89579 | LUVA DE REDUÇÃO, PVC, SOLDÁVEL, DN 50MM X 25MM, INSTALADO EM PRUMADA DE ÁGUA - FORNECIMENTO E INSTALAÇÃO. AF_06/2022 | UN | 12,77 | - | 12,51 | - |
| 103998 | LUVA DE REDUÇÃO, PVC, SOLDÁVEL, DN 50MM X 25MM, INSTALADO EM RAMAL DE DISTRIBUIÇÃO DE ÁGUA - FORNECIMENTO E INSTALAÇÃO. AF_06/2022 | UN | 15,89 | - | 15,41 | - |
| 89605 | LUVA DE REDUÇÃO, PVC, SOLDÁVEL, DN 60MM X 50MM, INSTALADO EM PRUMADA DE ÁGUA - FORNECIMENTO E INSTALAÇÃO. AF_06/2022 | UN | 22,44 | - | 22,08 | - |
| 89981 | LUVA SOLDÁVEL E COM BUCHA DE LATÃO, PVC, SOLDÁVEL, DN 32MM X 1, INSTALADO EM PRUMADA DE ÁGUA - FORNECIMENTO E INSTALAÇÃO. AF_06/2022 | UN | 23,73 | - | 23,53 | - |
| 89385 | LUVA SOLDÁVEL E COM ROSCA, PVC, SOLDÁVEL, DN 25MM X 3/4, INSTALADO EM RAMAL OU SUB-RAMAL DE ÁGUA - FORNECIMENTO E INSTALAÇÃO. AF_06/2022 | UN | 7,97 | - | 7,60 | - |
| 89551 | LUVA SOLDÁVEL E COM ROSCA, PVC, SOLDÁVEL, DN 32MM X 1, INSTALADO EM PRUMADA DE ÁGUA - FORNECIMENTO E INSTALAÇÃO. AF_06/2022 | UN | 9,35 | - | 9,15 | - |
| 89434 | LUVA SOLDÁVEL E COM ROSCA, PVC, SOLDÁVEL, DN 32MM X 1, INSTALADO EM RAMAL DE DISTRIBUIÇÃO DE ÁGUA - FORNECIMENTO E INSTALAÇÃO. AF_06/2022 | UN | 11,97 | - | 11,58 | - |
| 89389 | LUVA SOLDÁVEL E COM ROSCA, PVC, SOLDÁVEL, DN 32MM X 1, INSTALADO EM RAMAL OU SUB-RAMAL DE ÁGUA - FORNECIMENTO E INSTALAÇÃO. AF_06/2022 | UN | 12,62 | - | 12,18 | - |
| 89417 | LUVA, PVC, SOLDÁVEL, DN 20MM, INSTALADO EM RAMAL DE DISTRIBUIÇÃO DE ÁGUA - FORNECIMENTO E INSTALAÇÃO. AF_06/2022 | UN | 6,06 | - | 5,75 | - |
| 89371 | LUVA, PVC, SOLDÁVEL, DN 20MM, INSTALADO EM RAMAL OU SUB-RAMAL DE ÁGUA - FORNECIMENTO E INSTALAÇÃO. AF_06/2022 | UN | 6,57 | - | 6,23 | - |
| 89528 | LUVA, PVC, SOLDÁVEL, DN 25MM, INSTALADO EM PRUMADA DE ÁGUA - FORNECIMENTO E INSTALAÇÃO. AF_06/2022 | UN | 4,74 | - | 4,55 | - |
| 89424 | LUVA, PVC, SOLDÁVEL, DN 25MM, INSTALADO EM RAMAL DE DISTRIBUIÇÃO DE ÁGUA - FORNECIMENTO E INSTALAÇÃO. AF_06/2022 | UN | 7,16 | - | 6,80 | - |
| 89378 | LUVA, PVC, SOLDÁVEL, DN 25MM, INSTALADO EM RAMAL OU SUB-RAMAL DE ÁGUA - FORNECIMENTO E INSTALAÇÃO. AF_06/2022 | UN | 7,76 | - | 7,35 | - |
| 89541 | LUVA, PVC, SOLDÁVEL, DN 32MM, INSTALADO EM PRUMADA DE ÁGUA - FORNECIMENTO E INSTALAÇÃO. AF_06/2022 | UN | 7,07 | - | 6,85 | - |
| 89431 | LUVA, PVC, SOLDÁVEL, DN 32MM, INSTALADO EM RAMAL DE DISTRIBUIÇÃO DE ÁGUA - FORNECIMENTO E INSTALAÇÃO. AF_06/2022 | UN | 9,89 | - | 9,46 | - |
| 89386 | LUVA, PVC, SOLDÁVEL, DN 32MM, INSTALADO EM RAMAL OU SUB-RAMAL DE ÁGUA - FORNECIMENTO E INSTALAÇÃO. AF_06/2022 | UN | 10,59 | - | 10,11 | - |
| 89558 | LUVA, PVC, SOLDÁVEL, DN 40MM, INSTALADO EM PRUMADA DE ÁGUA - FORNECIMENTO E INSTALAÇÃO. AF_06/2022 | UN | 10,68 | - | 10,41 | - |
| 103988 | LUVA, PVC, SOLDÁVEL, DN 40MM, INSTALADO EM RAMAL DE DISTRIBUIÇÃO DE ÁGUA - FORNECIMENTO E INSTALAÇÃO. AF_06/2022 | UN | 13,95 | - | 13,45 | - |
| 89575 | LUVA, PVC, SOLDÁVEL, DN 50MM, INSTALADO EM PRUMADA DE ÁGUA - FORNECIMENTO E INSTALAÇÃO. AF_06/2022 | UN | 12,70 | - | 12,36 | - |
| 103995 | LUVA, PVC, SOLDÁVEL, DN 50MM, INSTALADO EM RAMAL DE DISTRIBUIÇÃO DE ÁGUA - FORNECIMENTO E INSTALAÇÃO. AF_06/2022 | UN | 16,52 | - | 15,91 | - |

RELATÓRIO DE CUSTOS DE COMPOSIÇÕES

Encargos sociais SEM desoneração:

Horista: **110,11%**Mensalista: **70,19%**Mês de Referência: **03/2025**Localidade: **BRASILIA - DF**

Encargos sociais COM desoneração:

Horista: **88,17%**Mensalista: **52,39%**Data de emissão: **11/04/2025**

| Código | Descrição da Composição | Unid. | Custo Total (R\$) | | | |
|--------|--|-------|-------------------|-----|-----------------|-----|
| | | | SEM desoneração | %AS | COM desoneração | %AS |
| 89597 | LUVA, PVC, SOLDÁVEL, DN 60MM, INSTALADO EM PRUMADA DE ÁGUA - FORNECIMENTO E INSTALAÇÃO. AF_06/2022 | UN | 24,66 | - | 24,26 | - |
| 89611 | LUVA, PVC, SOLDÁVEL, DN 75MM, INSTALADO EM PRUMADA DE ÁGUA - FORNECIMENTO E INSTALAÇÃO. AF_06/2022 | UN | 34,90 | - | 34,42 | - |
| 89614 | LUVA, PVC, SOLDÁVEL, DN 85MM, INSTALADO EM PRUMADA DE ÁGUA - FORNECIMENTO E INSTALAÇÃO. AF_06/2022 | UN | 64,51 | - | 63,97 | - |
| 103975 | TE DE REDUÇÃO, 90 GRAUS, PVC, SOLDÁVEL, DN 50 MM X 20 MM, INSTALADO EM PRUMADA DE ÁGUA - FORNECIMENTO E INSTALAÇÃO. AF_06/2022 | UN | 19,42 | - | 18,94 | - |
| 104007 | TE DE REDUÇÃO, 90 GRAUS, PVC, SOLDÁVEL, DN 50 MM X 20 MM, INSTALADO EM RAMAL DE DISTRIBUIÇÃO DE ÁGUA - FORNECIMENTO E INSTALAÇÃO. AF_06/2022 | UN | 24,03 | - | 23,23 | - |
| 103976 | TE DE REDUÇÃO, 90 GRAUS, PVC, SOLDÁVEL, DN 50 MM X 32 MM, INSTALADO EM PRUMADA DE ÁGUA - FORNECIMENTO E INSTALAÇÃO. AF_06/2022 | UN | 27,99 | - | 27,41 | - |
| 104008 | TE DE REDUÇÃO, 90 GRAUS, PVC, SOLDÁVEL, DN 50 MM X 32 MM, INSTALADO EM RAMAL DE DISTRIBUIÇÃO DE ÁGUA - FORNECIMENTO E INSTALAÇÃO. AF_06/2022 | UN | 34,57 | - | 33,54 | - |
| 89630 | TE DE REDUÇÃO, PVC, SOLDÁVEL, DN 75MM X 50MM, INSTALADO EM PRUMADA DE ÁGUA - FORNECIMENTO E INSTALAÇÃO. AF_06/2022 | UN | 66,13 | - | 65,32 | - |
| 89632 | TE DE REDUÇÃO, PVC, SOLDÁVEL, DN 85MM X 60MM, INSTALADO EM PRUMADA DE ÁGUA - FORNECIMENTO E INSTALAÇÃO. AF_06/2022 | UN | 132,19 | - | 131,25 | - |
| 89438 | TE, PVC, SOLDÁVEL, DN 20MM, INSTALADO EM RAMAL DE DISTRIBUIÇÃO DE ÁGUA - FORNECIMENTO E INSTALAÇÃO. AF_06/2022 | UN | 11,13 | - | 10,51 | - |
| 89393 | TE, PVC, SOLDÁVEL, DN 20MM, INSTALADO EM RAMAL OU SUB-RAMAL DE ÁGUA - FORNECIMENTO E INSTALAÇÃO. AF_06/2022 | UN | 12,15 | - | 11,46 | - |
| 89617 | TE, PVC, SOLDÁVEL, DN 25MM, INSTALADO EM PRUMADA DE ÁGUA - FORNECIMENTO E INSTALAÇÃO. AF_06/2022 | UN | 8,37 | - | 7,99 | - |
| 89440 | TE, PVC, SOLDÁVEL, DN 25MM, INSTALADO EM RAMAL DE DISTRIBUIÇÃO DE ÁGUA - FORNECIMENTO E INSTALAÇÃO. AF_06/2022 | UN | 13,19 | - | 12,47 | - |
| 89395 | TE, PVC, SOLDÁVEL, DN 25MM, INSTALADO EM RAMAL OU SUB-RAMAL DE ÁGUA - FORNECIMENTO E INSTALAÇÃO. AF_06/2022 | UN | 14,38 | - | 13,58 | - |
| 89620 | TE, PVC, SOLDÁVEL, DN 32MM, INSTALADO EM PRUMADA DE ÁGUA - FORNECIMENTO E INSTALAÇÃO. AF_06/2022 | UN | 13,06 | - | 12,61 | - |
| 89443 | TE, PVC, SOLDÁVEL, DN 32MM, INSTALADO EM RAMAL DE DISTRIBUIÇÃO DE ÁGUA - FORNECIMENTO E INSTALAÇÃO. AF_06/2022 | UN | 18,66 | - | 17,80 | - |
| 89398 | TE, PVC, SOLDÁVEL, DN 32MM, INSTALADO EM RAMAL OU SUB-RAMAL DE ÁGUA - FORNECIMENTO E INSTALAÇÃO. AF_06/2022 | UN | 20,06 | - | 19,10 | - |
| 89623 | TE, PVC, SOLDÁVEL, DN 40MM, INSTALADO EM PRUMADA DE ÁGUA - FORNECIMENTO E INSTALAÇÃO. AF_06/2022 | UN | 21,18 | - | 20,63 | - |
| 104011 | TE, PVC, SOLDÁVEL, DN 40MM, INSTALADO EM RAMAL DE DISTRIBUIÇÃO DE ÁGUA - FORNECIMENTO E INSTALAÇÃO. AF_06/2022 | UN | 27,61 | - | 26,61 | - |
| 89625 | TE, PVC, SOLDÁVEL, DN 50MM, INSTALADO EM PRUMADA DE ÁGUA - FORNECIMENTO E INSTALAÇÃO. AF_06/2022 | UN | 24,84 | - | 24,18 | - |
| 104004 | TE, PVC, SOLDÁVEL, DN 50MM, INSTALADO EM RAMAL DE DISTRIBUIÇÃO DE ÁGUA - FORNECIMENTO E INSTALAÇÃO. AF_06/2022 | UN | 32,42 | - | 31,21 | - |
| 89628 | TE, PVC, SOLDÁVEL, DN 60MM, INSTALADO EM PRUMADA DE ÁGUA - FORNECIMENTO E INSTALAÇÃO. AF_06/2022 | UN | 51,93 | - | 51,14 | - |
| 89629 | TE, PVC, SOLDÁVEL, DN 75MM, INSTALADO EM PRUMADA DE ÁGUA - FORNECIMENTO E INSTALAÇÃO. AF_06/2022 | UN | 87,17 | - | 86,20 | - |
| 89631 | TE, PVC, SOLDÁVEL, DN 85MM, INSTALADO EM PRUMADA DE ÁGUA - FORNECIMENTO E INSTALAÇÃO. AF_06/2022 | UN | 114,34 | - | 113,25 | - |
| 89401 | TUBO, PVC, SOLDÁVEL, DE 20MM, INSTALADO EM RAMAL DE DISTRIBUIÇÃO DE ÁGUA - FORNECIMENTO E INSTALAÇÃO. AF_06/2022 | M | 11,85 | - | 11,31 | - |
| 89355 | TUBO, PVC, SOLDÁVEL, DE 20MM, INSTALADO EM RAMAL OU SUB-RAMAL DE ÁGUA - FORNECIMENTO E INSTALAÇÃO. AF_06/2022 | M | 22,41 | - | 21,11 | - |
| 89446 | TUBO, PVC, SOLDÁVEL, DE 25MM, INSTALADO EM PRUMADA DE ÁGUA - FORNECIMENTO E INSTALAÇÃO. AF_06/2022 | M | 5,92 | - | 5,85 | - |

RELATÓRIO DE CUSTOS DE COMPOSIÇÕES

Encargos sociais SEM desoneração:

Horista: **110,11%**Mensalista: **70,19%**Mês de Referência: **03/2025**Localidade: **BRASILIA - DF**

Encargos sociais COM desoneração:

Horista: **88,17%**Mensalista: **52,39%**Data de emissão: **11/04/2025**

| Código | Descrição da Composição | Unid. | Custo Total (R\$) | | | |
|--------|---|-------|-------------------|-----|-----------------|-----|
| | | | SEM desoneração | %AS | COM desoneração | %AS |
| 89402 | TUBO, PVC, SOLDÁVEL, DE 25MM, INSTALADO EM RAMAL DE DISTRIBUIÇÃO DE ÁGUA - FORNECIMENTO E INSTALAÇÃO. AF_06/2022 | M | 13,60 | - | 12,98 | - |
| 89356 | TUBO, PVC, SOLDÁVEL, DE 25MM, INSTALADO EM RAMAL OU SUB-RAMAL DE ÁGUA - FORNECIMENTO E INSTALAÇÃO. AF_06/2022 | M | 25,84 | - | 24,34 | - |
| 89447 | TUBO, PVC, SOLDÁVEL, DE 32MM, INSTALADO EM PRUMADA DE ÁGUA - FORNECIMENTO E INSTALAÇÃO. AF_06/2022 | M | 11,78 | - | 11,69 | - |
| 89403 | TUBO, PVC, SOLDÁVEL, DE 32MM, INSTALADO EM RAMAL DE DISTRIBUIÇÃO DE ÁGUA - FORNECIMENTO E INSTALAÇÃO. AF_06/2022 | M | 20,94 | - | 20,19 | - |
| 89357 | TUBO, PVC, SOLDÁVEL, DE 32MM, INSTALADO EM RAMAL OU SUB-RAMAL DE ÁGUA - FORNECIMENTO E INSTALAÇÃO. AF_06/2022 | M | 35,52 | - | 33,72 | - |
| 89448 | TUBO, PVC, SOLDÁVEL, DE 40MM, INSTALADO EM PRUMADA DE ÁGUA - FORNECIMENTO E INSTALAÇÃO. AF_06/2022 | M | 18,03 | - | 17,92 | - |
| 103978 | TUBO, PVC, SOLDÁVEL, DE 40MM, INSTALADO EM RAMAL DE DISTRIBUIÇÃO DE ÁGUA - FORNECIMENTO E INSTALAÇÃO. AF_06/2022 | M | 28,78 | - | 27,89 | - |
| 89449 | TUBO, PVC, SOLDÁVEL, DE 50MM, INSTALADO EM PRUMADA DE ÁGUA - FORNECIMENTO E INSTALAÇÃO. AF_06/2022 | M | 19,97 | - | 19,84 | - |
| 103979 | TUBO, PVC, SOLDÁVEL, DE 50MM, INSTALADO EM RAMAL DE DISTRIBUIÇÃO DE ÁGUA - FORNECIMENTO E INSTALAÇÃO. AF_06/2022 | M | 32,80 | - | 31,74 | - |
| 89450 | TUBO, PVC, SOLDÁVEL, DE 60MM, INSTALADO EM PRUMADA DE ÁGUA - FORNECIMENTO E INSTALAÇÃO. AF_06/2022 | M | 31,96 | - | 31,80 | - |
| 89451 | TUBO, PVC, SOLDÁVEL, DE 75MM, INSTALADO EM PRUMADA DE ÁGUA - FORNECIMENTO E INSTALAÇÃO. AF_06/2022 | M | 52,04 | - | 51,84 | - |
| 89452 | TUBO, PVC, SOLDÁVEL, DE 85MM, INSTALADO EM PRUMADA DE ÁGUA - FORNECIMENTO E INSTALAÇÃO. AF_06/2022 | M | 71,67 | - | 71,45 | - |
| 89394 | TÊ COM BUCHA DE LATÃO NA BOLSA CENTRAL, PVC, SOLDÁVEL, DN 20MM X 1/2 , INSTALADO EM RAMAL OU SUB-RAMAL DE ÁGUA - FORNECIMENTO E INSTALAÇÃO. AF_06/2022 | UN | 20,44 | - | 19,81 | - |
| 89396 | TÊ COM BUCHA DE LATÃO NA BOLSA CENTRAL, PVC, SOLDÁVEL, DN 25MM X 1/2 , INSTALADO EM RAMAL OU SUB-RAMAL DE ÁGUA - FORNECIMENTO E INSTALAÇÃO. AF_06/2022 | UN | 22,42 | - | 21,73 | - |
| 90374 | TÊ COM BUCHA DE LATÃO NA BOLSA CENTRAL, PVC, SOLDÁVEL, DN 25MM X 3/4 , INSTALADO EM RAMAL OU SUB-RAMAL DE ÁGUA - FORNECIMENTO E INSTALAÇÃO. AF_06/2022 | UN | 24,30 | - | 23,56 | - |
| 89444 | TÊ COM BUCHA DE LATÃO NA BOLSA CENTRAL, PVC, SOLDÁVEL, DN 32MM X 3/4 , INSTALADO EM RAMAL DE DISTRIBUIÇÃO DE ÁGUA - FORNECIMENTO E INSTALAÇÃO. AF_06/2022 | UN | 26,52 | - | 25,77 | - |
| 89399 | TÊ COM BUCHA DE LATÃO NA BOLSA CENTRAL, PVC, SOLDÁVEL, DN 32MM X 3/4 , INSTALADO EM RAMAL OU SUB-RAMAL DE ÁGUA - FORNECIMENTO E INSTALAÇÃO. AF_06/2022 | UN | 27,20 | - | 26,42 | - |
| 89442 | TÊ DE REDUÇÃO, PVC, SOLDÁVEL, DN 25MM X 20MM, INSTALADO EM RAMAL DE DISTRIBUIÇÃO DE ÁGUA - FORNECIMENTO E INSTALAÇÃO. AF_06/2022 | UN | 15,19 | - | 14,52 | - |
| 89397 | TÊ DE REDUÇÃO, PVC, SOLDÁVEL, DN 25MM X 20MM, INSTALADO EM RAMAL OU SUB-RAMAL DE ÁGUA - FORNECIMENTO E INSTALAÇÃO. AF_06/2022 | UN | 16,29 | - | 15,55 | - |
| 89622 | TÊ DE REDUÇÃO, PVC, SOLDÁVEL, DN 32MM X 25MM, INSTALADO EM PRUMADA DE ÁGUA - FORNECIMENTO E INSTALAÇÃO. AF_06/2022 | UN | 15,41 | - | 15,00 | - |
| 89445 | TÊ DE REDUÇÃO, PVC, SOLDÁVEL, DN 32MM X 25MM, INSTALADO EM RAMAL DE DISTRIBUIÇÃO DE ÁGUA - FORNECIMENTO E INSTALAÇÃO. AF_06/2022 | UN | 20,64 | - | 19,85 | - |
| 89400 | TÊ DE REDUÇÃO, PVC, SOLDÁVEL, DN 32MM X 25MM, INSTALADO EM RAMAL OU SUB-RAMAL DE ÁGUA - FORNECIMENTO E INSTALAÇÃO. AF_06/2022 | UN | 21,93 | - | 21,05 | - |
| 89624 | TÊ DE REDUÇÃO, PVC, SOLDÁVEL, DN 40MM X 32MM, INSTALADO EM PRUMADA DE ÁGUA - FORNECIMENTO E INSTALAÇÃO. AF_06/2022 | UN | 19,56 | - | 19,05 | - |
| 104012 | TÊ DE REDUÇÃO, PVC, SOLDÁVEL, DN 40MM X 32MM, INSTALADO EM RAMAL DE DISTRIBUIÇÃO DE ÁGUA - FORNECIMENTO E INSTALAÇÃO. AF_06/2022 | UN | 25,58 | - | 24,65 | - |

RELATÓRIO DE CUSTOS DE COMPOSIÇÕES

Encargos sociais SEM desoneração:

Horista: **110,11%**Mensalista: **70,19%**Mês de Referência: **03/2025**Localidade: **BRASILIA - DF**

Encargos sociais COM desoneração:

Horista: **88,17%**Mensalista: **52,39%**Data de emissão: **11/04/2025**

| Código | Descrição da Composição | Unid. | Custo Total (R\$) | | | |
|--|--|-------|-------------------|-----|-----------------|-----|
| | | | SEM desoneração | %AS | COM desoneração | %AS |
| 89627 | TÊ DE REDUÇÃO, PVC, SOLDÁVEL, DN 50MM X 25MM, INSTALADO EM PRUMADA DE ÁGUA - FORNECIMENTO E INSTALAÇÃO. AF_06/2022 | UN | 21,92 | - | 21,40 | - |
| 104006 | TÊ DE REDUÇÃO, PVC, SOLDÁVEL, DN 50MM X 25MM, INSTALADO EM RAMAL DE DISTRIBUIÇÃO DE ÁGUA - FORNECIMENTO E INSTALAÇÃO. AF_06/2022 | UN | 27,46 | - | 26,55 | - |
| 89626 | TÊ DE REDUÇÃO, PVC, SOLDÁVEL, DN 50MM X 40MM, INSTALADO EM PRUMADA DE ÁGUA - FORNECIMENTO E INSTALAÇÃO. AF_06/2022 | UN | 32,67 | - | 32,06 | - |
| 104005 | TÊ DE REDUÇÃO, PVC, SOLDÁVEL, DN 50MM X 40MM, INSTALADO EM RAMAL DE DISTRIBUIÇÃO DE ÁGUA - FORNECIMENTO E INSTALAÇÃO. AF_06/2022 | UN | 39,69 | - | 38,59 | - |
| 89439 | TÊ SOLDÁVEL E COM ROSCA NA BOLSA CENTRAL, PVC, SOLDÁVEL, DN 20MM X 1/2, INSTALADO EM RAMAL DE DISTRIBUIÇÃO DE ÁGUA - FORNECIMENTO E INSTALAÇÃO. AF_06/2022 | UN | 12,78 | - | 12,16 | - |
| 89421 | UNIÃO, PVC, SOLDÁVEL, DN 20MM, INSTALADO EM RAMAL DE DISTRIBUIÇÃO DE ÁGUA - FORNECIMENTO E INSTALAÇÃO. AF_06/2022 | UN | 12,60 | - | 12,29 | - |
| 89375 | UNIÃO, PVC, SOLDÁVEL, DN 20MM, INSTALADO EM RAMAL OU SUB-RAMAL DE ÁGUA - FORNECIMENTO E INSTALAÇÃO. AF_06/2022 | UN | 13,11 | - | 12,77 | - |
| 89536 | UNIÃO, PVC, SOLDÁVEL, DN 25MM, INSTALADO EM PRUMADA DE ÁGUA - FORNECIMENTO E INSTALAÇÃO. AF_06/2022 | UN | 12,75 | - | 12,56 | - |
| 89428 | UNIÃO, PVC, SOLDÁVEL, DN 25MM, INSTALADO EM RAMAL DE DISTRIBUIÇÃO DE ÁGUA - FORNECIMENTO E INSTALAÇÃO. AF_06/2022 | UN | 15,17 | - | 14,81 | - |
| 89382 | UNIÃO, PVC, SOLDÁVEL, DN 25MM, INSTALADO EM RAMAL OU SUB-RAMAL DE ÁGUA - FORNECIMENTO E INSTALAÇÃO. AF_06/2022 | UN | 15,77 | - | 15,36 | - |
| 89552 | UNIÃO, PVC, SOLDÁVEL, DN 32MM, INSTALADO EM PRUMADA DE ÁGUA - FORNECIMENTO E INSTALAÇÃO. AF_06/2022 | UN | 19,87 | - | 19,65 | - |
| 89435 | UNIÃO, PVC, SOLDÁVEL, DN 32MM, INSTALADO EM RAMAL DE DISTRIBUIÇÃO DE ÁGUA - FORNECIMENTO E INSTALAÇÃO. AF_06/2022 | UN | 22,69 | - | 22,26 | - |
| 89390 | UNIÃO, PVC, SOLDÁVEL, DN 32MM, INSTALADO EM RAMAL OU SUB-RAMAL DE ÁGUA - FORNECIMENTO E INSTALAÇÃO. AF_06/2022 | UN | 23,39 | - | 22,91 | - |
| 89568 | UNIÃO, PVC, SOLDÁVEL, DN 40MM, INSTALADO EM PRUMADA DE ÁGUA - FORNECIMENTO E INSTALAÇÃO. AF_06/2022 | UN | 34,84 | - | 34,57 | - |
| 103990 | UNIÃO, PVC, SOLDÁVEL, DN 40MM, INSTALADO EM RAMAL DE DISTRIBUIÇÃO DE ÁGUA - FORNECIMENTO E INSTALAÇÃO. AF_06/2022 | UN | 38,11 | - | 37,61 | - |
| 89594 | UNIÃO, PVC, SOLDÁVEL, DN 50MM, INSTALADO EM PRUMADA DE ÁGUA - FORNECIMENTO E INSTALAÇÃO. AF_06/2022 | UN | 38,70 | - | 38,36 | - |
| 103997 | UNIÃO, PVC, SOLDÁVEL, DN 50MM, INSTALADO EM RAMAL DE DISTRIBUIÇÃO DE ÁGUA - FORNECIMENTO E INSTALAÇÃO. AF_06/2022 | UN | 42,52 | - | 41,91 | - |
| 89609 | UNIÃO, PVC, SOLDÁVEL, DN 60MM, INSTALADO EM PRUMADA DE ÁGUA - FORNECIMENTO E INSTALAÇÃO. AF_06/2022 | UN | 90,07 | - | 89,67 | - |
| 89612 | UNIÃO, PVC, SOLDÁVEL, DN 75MM, INSTALADO EM PRUMADA DE ÁGUA - FORNECIMENTO E INSTALAÇÃO. AF_06/2022 | UN | 176,67 | - | 176,19 | - |
| 89615 | UNIÃO, PVC, SOLDÁVEL, DN 85MM, INSTALADO EM PRUMADA DE ÁGUA - FORNECIMENTO E INSTALAÇÃO. AF_06/2022 | UN | 208,66 | - | 208,12 | - |
| Grupo Instalações Prediais de Água Quente em CPVC (clique para acessar o caderno técnico) | | | | | | |
| 89747 | ADAPTADOR, CPVC, SOLDÁVEL, DN 22MM, INSTALADO EM RAMAL DE DISTRIBUIÇÃO DE ÁGUA FORNECIMENTO E INSTALAÇÃO. AF_06/2022 | UN | 31,30 | - | 30,98 | - |
| 89656 | ADAPTADOR, CPVC, SOLDÁVEL, DN15MM, INSTALADO EM RAMAL OU SUB-RAMAL DE ÁGUA FORNECIMENTO E INSTALAÇÃO. AF_06/2022 | UN | 23,75 | - | 23,46 | - |
| 89663 | ADAPTADOR, CPVC, SOLDÁVEL, DN22MM, INSTALADO EM RAMAL OU SUB-RAMAL DE ÁGUA FORNECIMENTO E INSTALAÇÃO. AF_06/2022 | UN | 31,84 | - | 31,48 | - |

RELATÓRIO DE CUSTOS DE COMPOSIÇÕES

Encargos sociais SEM desoneração:

Horista: **110,11%**Mensalista: **70,19%**Mês de Referência: **03/2025**Localidade: **BRASILIA - DF**

Encargos sociais COM desoneração:

Horista: **88,17%**Mensalista: **52,39%**Data de emissão: **11/04/2025**

| Código | Descrição da Composição | Unid. | Custo Total (R\$) | | | |
|--------|--|-------|-------------------|-----|-----------------|-----|
| | | | SEM desoneração | %AS | COM desoneração | %AS |
| 89759 | BUCHA DE REDUÇÃO, CPVC, SOLDÁVEL, DN 28MM X 22MM, INSTALADO EM RAMAL DE DISTRIBUIÇÃO DE ÁGUA - FORNECIMENTO E INSTALAÇÃO. AF_06/2022 | UN | 12,83 | - | 12,47 | - |
| 89832 | BUCHA DE REDUÇÃO, CPVC, SOLDÁVEL, DN 42MM X 22MM, INSTALADO EM RAMAL DE DISTRIBUIÇÃO DE ÁGUA - FORNECIMENTO E INSTALAÇÃO. AF_06/2022 | UN | 43,80 | - | 43,37 | - |
| 89666 | BUCHA DE REDUÇÃO, CPVC, SOLDÁVEL, DN22MM X 15MM, INSTALADO EM RAMAL OU SUB-RAMAL DE ÁGUA FORNECIMENTO E INSTALAÇÃO. AF_06/2022 | UN | 8,38 | - | 8,04 | - |
| 89678 | BUCHA DE REDUÇÃO, CPVC, SOLDÁVEL, DN28MM X 22MM, INSTALADO EM RAMAL OU SUB-RAMAL DE ÁGUA FORNECIMENTO E INSTALAÇÃO. AF_06/2022 | UN | 13,42 | - | 13,02 | - |
| 89764 | BUCHA DE REDUÇÃO, CPVC, SOLDÁVEL, DN35MM X 28MM, INSTALADO EM RAMAL DE DISTRIBUIÇÃO DE ÁGUA - FORNECIMENTO E INSTALAÇÃO. AF_06/2022 | UN | 39,40 | - | 38,98 | - |
| 89689 | BUCHA DE REDUÇÃO, CPVC, SOLDÁVEL, DN35MM X 28MM, INSTALADO EM RAMAL OU SUB-RAMAL DE ÁGUA FORNECIMENTO E INSTALAÇÃO. AF_06/2022 | UN | 40,08 | - | 39,61 | - |
| 89655 | CONECTOR, CPVC, SOLDÁVEL, DN 15MM X 1/2 , INSTALADO EM RAMAL OU SUB-RAMAL DE ÁGUA FORNECIMENTO E INSTALAÇÃO. AF_06/2022 | UN | 25,45 | - | 25,16 | - |
| 89662 | CONECTOR, CPVC, SOLDÁVEL, DN 22MM X 1/2 , INSTALADO EM RAMAL OU SUB-RAMAL DE ÁGUA FORNECIMENTO E INSTALAÇÃO. AF_06/2022 | UN | 32,88 | - | 32,54 | - |
| 89758 | CONECTOR, CPVC, SOLDÁVEL, DN 28MM X 1 , INSTALADO EM RAMAL DE DISTRIBUIÇÃO DE ÁGUA FORNECIMENTO E INSTALAÇÃO. AF_06/2022 | UN | 39,01 | - | 38,64 | - |
| 89676 | CONECTOR, CPVC, SOLDÁVEL, DN 28MM X 1 , INSTALADO EM RAMAL OU SUB-RAMAL DE ÁGUA FORNECIMENTO E INSTALAÇÃO. AF_06/2022 | UN | 39,09 | - | 38,67 | - |
| 89818 | CONECTOR, CPVC, SOLDÁVEL, DN 35MM X 1 1/4 , INSTALADO EM PRUMADA DE ÁGUA FORNECIMENTO E INSTALAÇÃO. AF_06/2022 | UN | 55,98 | - | 55,74 | - |
| 89763 | CONECTOR, CPVC, SOLDÁVEL, DN 35MM X 1 1/4 , INSTALADO EM RAMAL DE DISTRIBUIÇÃO DE ÁGUA - FORNECIMENTO E INSTALAÇÃO. AF_06/2022 | UN | 58,81 | - | 58,37 | - |
| 89686 | CONECTOR, CPVC, SOLDÁVEL, DN 35MM X 1 1/4 , INSTALADO EM RAMAL OU SUB-RAMAL DE ÁGUA FORNECIMENTO E INSTALAÇÃO. AF_06/2022 | UN | 59,53 | - | 59,03 | - |
| 89831 | CONECTOR, CPVC, SOLDÁVEL, DN 42MM X 1.1/2 , INSTALADO EM PRUMADA DE ÁGUA FORNECIMENTO E INSTALAÇÃO. AF_06/2022 | UN | 67,57 | - | 67,30 | - |
| 104029 | CONECTOR, CPVC, SOLDÁVEL, DN 42MM X 1.1/2", INSTALADO EM RAMAL DE DISTRIBUIÇÃO DE ÁGUA - FORNECIMENTO E INSTALAÇÃO. AF_06/2022 | UN | 70,66 | - | 70,17 | - |
| 89668 | CONECTOR, CPVC, SOLDÁVEL, DN22MM X 3/4", INSTALADO EM RAMAL OU SUB-RAMAL DE ÁGUA - FORNECIMENTO E INSTALAÇÃO. AF_06/2022 | UN | 31,08 | - | 30,72 | - |
| 89639 | CURVA 90 GRAUS, CPVC, SOLDÁVEL, DN 15MM, INSTALADO EM RAMAL OU SUB-RAMAL DE ÁGUA - FORNECIMENTO E INSTALAÇÃO. AF_06/2022 | UN | 13,36 | - | 12,93 | - |
| 89721 | CURVA 90 GRAUS, CPVC, SOLDÁVEL, DN 22MM, INSTALADO EM RAMAL DE DISTRIBUIÇÃO DE ÁGUA - FORNECIMENTO E INSTALAÇÃO. AF_06/2022 | UN | 17,40 | - | 16,91 | - |
| 89643 | CURVA 90 GRAUS, CPVC, SOLDÁVEL, DN 22MM, INSTALADO EM RAMAL OU SUB-RAMAL DE ÁGUA - FORNECIMENTO E INSTALAÇÃO. AF_06/2022 | UN | 18,22 | - | 17,66 | - |
| 89727 | CURVA 90 GRAUS, CPVC, SOLDÁVEL, DN 28MM, INSTALADO EM RAMAL DE DISTRIBUIÇÃO DE ÁGUA FORNECIMENTO E INSTALAÇÃO. AF_06/2022 | UN | 26,24 | - | 25,66 | - |
| 89648 | CURVA 90 GRAUS, CPVC, SOLDÁVEL, DN 28MM, INSTALADO EM RAMAL OU SUB-RAMAL DE ÁGUA FORNECIMENTO E INSTALAÇÃO. AF_06/2022 | UN | 27,19 | - | 26,54 | - |
| 89749 | CURVA DE TRANSPOSIÇÃO, CPVC, SOLDÁVEL, DN 22MM, INSTALADO EM RAMAL DE DISTRIBUIÇÃO DE ÁGUA FORNECIMENTO E INSTALAÇÃO. AF_06/2022 | UN | 18,02 | - | 17,70 | - |
| 89657 | CURVA DE TRANSPOSIÇÃO, CPVC, SOLDÁVEL, DN15MM, INSTALADO EM RAMAL OU SUB-RAMAL DE ÁGUA FORNECIMENTO E INSTALAÇÃO. AF_06/2022 | UN | 14,96 | - | 14,67 | - |
| 89664 | CURVA DE TRANSPOSIÇÃO, CPVC, SOLDÁVEL, DN22MM, INSTALADO EM RAMAL OU SUB-RAMAL DE ÁGUA FORNECIMENTO E INSTALAÇÃO. AF_06/2022 | UN | 18,56 | - | 18,20 | - |

RELATÓRIO DE CUSTOS DE COMPOSIÇÕES

Encargos sociais SEM desoneração:

Horista: **110,11%**Mensalista: **70,19%**Mês de Referência: **03/2025**Localidade: **BRASILIA - DF**

Encargos sociais COM desoneração:

Horista: **88,17%**Mensalista: **52,39%**Data de emissão: **11/04/2025**

| Código | Descrição da Composição | Unid. | Custo Total (R\$) | | | |
|--------|--|-------|-------------------|-----|-----------------|-----|
| | | | SEM desoneração | %AS | COM desoneração | %AS |
| 89638 | JOELHO 45 GRAUS, CPVC, SOLDÁVEL, DN 15MM, INSTALADO EM RAMAL OU SUB-RAMAL DE ÁGUA - FORNECIMENTO E INSTALAÇÃO. AF_06/2022 | UN | 12,69 | - | 12,26 | - |
| 89720 | JOELHO 45 GRAUS, CPVC, SOLDÁVEL, DN 22MM, INSTALADO EM RAMAL DE DISTRIBUIÇÃO DE ÁGUA FORNECIMENTO E INSTALAÇÃO. AF_06/2022 | UN | 16,08 | - | 15,59 | - |
| 89642 | JOELHO 45 GRAUS, CPVC, SOLDÁVEL, DN 22MM, INSTALADO EM RAMAL OU SUB-RAMAL DE ÁGUA - FORNECIMENTO E INSTALAÇÃO. AF_06/2022 | UN | 16,90 | - | 16,34 | - |
| 89725 | JOELHO 45 GRAUS, CPVC, SOLDÁVEL, DN 28MM, INSTALADO EM RAMAL DE DISTRIBUIÇÃO DE ÁGUA FORNECIMENTO E INSTALAÇÃO. AF_06/2022 | UN | 21,08 | - | 20,50 | - |
| 89647 | JOELHO 45 GRAUS, CPVC, SOLDÁVEL, DN 28MM, INSTALADO EM RAMAL OU SUB-RAMAL DE ÁGUA FORNECIMENTO E INSTALAÇÃO. AF_06/2022 | UN | 22,03 | - | 21,38 | - |
| 89780 | JOELHO 45 GRAUS, CPVC, SOLDÁVEL, DN 35MM, INSTALADO EM PRUMADA DE ÁGUA - FORNECIMENTO E INSTALAÇÃO. AF_06/2022 | UN | 25,86 | - | 25,49 | - |
| 89734 | JOELHO 45 GRAUS, CPVC, SOLDÁVEL, DN 35MM, INSTALADO EM RAMAL DE DISTRIBUIÇÃO DE ÁGUA FORNECIMENTO E INSTALAÇÃO. AF_06/2022 | UN | 30,25 | - | 29,57 | - |
| 89650 | JOELHO 45 GRAUS, CPVC, SOLDÁVEL, DN 35MM, INSTALADO EM RAMAL OU SUB-RAMAL DE ÁGUA FORNECIMENTO E INSTALAÇÃO. AF_06/2022 | UN | 31,37 | - | 30,60 | - |
| 89787 | JOELHO 45 GRAUS, CPVC, SOLDÁVEL, DN 42MM, INSTALADO EM PRUMADA DE ÁGUA FORNECIMENTO E INSTALAÇÃO. AF_06/2022 | UN | 38,38 | - | 37,95 | - |
| 104024 | JOELHO 45 GRAUS, CPVC, SOLDÁVEL, DN 42MM, INSTALADO EM RAMAL DE DISTRIBUIÇÃO DE ÁGUA - FORNECIMENTO E INSTALAÇÃO. AF_06/2022 | UN | 43,31 | - | 42,52 | - |
| 89789 | JOELHO 45 GRAUS, CPVC, SOLDÁVEL, DN 54MM, INSTALADO EM PRUMADA DE ÁGUA FORNECIMENTO E INSTALAÇÃO. AF_06/2022 | UN | 70,78 | - | 70,25 | - |
| 89791 | JOELHO 45 GRAUS, CPVC, SOLDÁVEL, DN 73MM, INSTALADO EM PRUMADA DE ÁGUA FORNECIMENTO E INSTALAÇÃO. AF_06/2022 | UN | 159,44 | - | 158,73 | - |
| 89793 | JOELHO 45 GRAUS, CPVC, SOLDÁVEL, DN 89MM, INSTALADO EM PRUMADA DE ÁGUA FORNECIMENTO E INSTALAÇÃO. AF_06/2022 | UN | 230,36 | - | 229,50 | - |
| 89637 | JOELHO 90 GRAUS, CPVC, SOLDÁVEL, DN 15MM, INSTALADO EM RAMAL OU SUB-RAMAL DE ÁGUA - FORNECIMENTO E INSTALAÇÃO. AF_06/2022 | UN | 11,75 | - | 11,32 | - |
| 89719 | JOELHO 90 GRAUS, CPVC, SOLDÁVEL, DN 22MM, INSTALADO EM RAMAL DE DISTRIBUIÇÃO DE ÁGUA FORNECIMENTO E INSTALAÇÃO. AF_06/2022 | UN | 14,42 | - | 13,93 | - |
| 89641 | JOELHO 90 GRAUS, CPVC, SOLDÁVEL, DN 22MM, INSTALADO EM RAMAL OU SUB-RAMAL DE ÁGUA - FORNECIMENTO E INSTALAÇÃO. AF_06/2022 | UN | 15,24 | - | 14,68 | - |
| 89723 | JOELHO 90 GRAUS, CPVC, SOLDÁVEL, DN 28MM, INSTALADO EM RAMAL DE DISTRIBUIÇÃO DE ÁGUA FORNECIMENTO E INSTALAÇÃO. AF_06/2022 | UN | 21,77 | - | 21,19 | - |
| 89646 | JOELHO 90 GRAUS, CPVC, SOLDÁVEL, DN 28MM, INSTALADO EM RAMAL OU SUB-RAMAL DE ÁGUA - FORNECIMENTO E INSTALAÇÃO. AF_06/2022 | UN | 22,72 | - | 22,07 | - |
| 89777 | JOELHO 90 GRAUS, CPVC, SOLDÁVEL, DN 35MM, INSTALADO EM PRUMADA DE ÁGUA FORNECIMENTO E INSTALAÇÃO. AF_06/2022 | UN | 27,55 | - | 27,18 | - |
| 89729 | JOELHO 90 GRAUS, CPVC, SOLDÁVEL, DN 35MM, INSTALADO EM RAMAL DE DISTRIBUIÇÃO DE ÁGUA FORNECIMENTO E INSTALAÇÃO. AF_06/2022 | UN | 31,94 | - | 31,26 | - |
| 89649 | JOELHO 90 GRAUS, CPVC, SOLDÁVEL, DN 35MM, INSTALADO EM RAMAL OU SUB-RAMAL DE ÁGUA FORNECIMENTO E INSTALAÇÃO. AF_06/2022 | UN | 33,06 | - | 32,29 | - |
| 89781 | JOELHO 90 GRAUS, CPVC, SOLDÁVEL, DN 42MM, INSTALADO EM PRUMADA DE ÁGUA FORNECIMENTO E INSTALAÇÃO. AF_06/2022 | UN | 38,79 | - | 38,36 | - |
| 104023 | JOELHO 90 GRAUS, CPVC, SOLDÁVEL, DN 42MM, INSTALADO EM RAMAL DE DISTRIBUIÇÃO DE ÁGUA - FORNECIMENTO E INSTALAÇÃO. AF_06/2022 | UN | 43,72 | - | 42,93 | - |
| 89788 | JOELHO 90 GRAUS, CPVC, SOLDÁVEL, DN 54MM, INSTALADO EM PRUMADA DE ÁGUA FORNECIMENTO E INSTALAÇÃO. AF_06/2022 | UN | 83,13 | - | 82,60 | - |

RELATÓRIO DE CUSTOS DE COMPOSIÇÕES

Encargos sociais SEM desoneração:

Horista: **110,11%**Mensalista: **70,19%**Mês de Referência: **03/2025**Localidade: **BRASILIA - DF**

Encargos sociais COM desoneração:

Horista: **88,17%**Mensalista: **52,39%**Data de emissão: **11/04/2025**

| Código | Descrição da Composição | Unid. | Custo Total (R\$) | | | |
|--------|--|-------|-------------------|-----|-----------------|-----|
| | | | SEM desoneração | %AS | COM desoneração | %AS |
| 89790 | JOELHO 90 GRAUS, CPVC, SOLDÁVEL, DN 73MM, INSTALADO EM PRUMADA DE ÁGUA FORNECIMENTO E INSTALAÇÃO. AF_06/2022 | UN | 165,03 | - | 164,32 | - |
| 89792 | JOELHO 90 GRAUS, CPVC, SOLDÁVEL, DN 89MM, INSTALADO EM PRUMADA DE ÁGUA FORNECIMENTO E INSTALAÇÃO. AF_06/2022 | UN | 195,60 | - | 194,74 | - |
| 89640 | JOELHO DE TRANSIÇÃO, 90 GRAUS, CPVC, SOLDÁVEL, DN 15MM X 1/2", INSTALADO EM RAMAL OU SUB-RAMAL DE ÁGUA - FORNECIMENTO E INSTALAÇÃO. AF_06/2022 | UN | 20,51 | - | 20,08 | - |
| 89644 | JOELHO DE TRANSIÇÃO, 90 GRAUS, CPVC, SOLDÁVEL, DN 22MM X 1/2", INSTALADO EM RAMAL OU SUB-RAMAL DE ÁGUA - FORNECIMENTO E INSTALAÇÃO. AF_06/2022 | UN | 25,01 | - | 24,51 | - |
| 89645 | JOELHO DE TRANSIÇÃO, 90 GRAUS, CPVC, SOLDÁVEL, DN 22MM X 3/4", INSTALADO EM RAMAL OU SUB-RAMAL DE ÁGUA - FORNECIMENTO E INSTALAÇÃO. AF_06/2022 | UN | 34,66 | - | 34,12 | - |
| 89652 | LUVA DE CORRER, CPVC, SOLDÁVEL, DN 15MM, INSTALADO EM RAMAL OU SUB-RAMAL DE ÁGUA FORNECIMENTO E INSTALAÇÃO. AF_06/2022 | UN | 13,28 | - | 12,99 | - |
| 89738 | LUVA DE CORRER, CPVC, SOLDÁVEL, DN 22MM, INSTALADO EM RAMAL DE DISTRIBUIÇÃO DE ÁGUA FORNECIMENTO E INSTALAÇÃO. AF_12/2014 | UN | 18,09 | - | 17,77 | - |
| 89659 | LUVA DE CORRER, CPVC, SOLDÁVEL, DN 22MM, INSTALADO EM RAMAL OU SUB-RAMAL DE ÁGUA FORNECIMENTO E INSTALAÇÃO. AF_06/2022 | UN | 18,63 | - | 18,27 | - |
| 89756 | LUVA DE CORRER, CPVC, SOLDÁVEL, DN 28MM, INSTALADO EM RAMAL DE DISTRIBUIÇÃO DE ÁGUA FORNECIMENTO E INSTALAÇÃO. AF_06/2022 | UN | 24,95 | - | 24,56 | - |
| 89672 | LUVA DE CORRER, CPVC, SOLDÁVEL, DN 28MM, INSTALADO EM RAMAL OU SUB-RAMAL DE ÁGUA FORNECIMENTO E INSTALAÇÃO. AF_06/2022 | UN | 25,58 | - | 25,15 | - |
| 89815 | LUVA DE CORRER, CPVC, SOLDÁVEL, DN 35MM, INSTALADO EM PRUMADA DE ÁGUA FORNECIMENTO E INSTALAÇÃO. AF_06/2022 | UN | 30,28 | - | 30,03 | - |
| 89761 | LUVA DE CORRER, CPVC, SOLDÁVEL, DN 35MM, INSTALADO EM RAMAL DE DISTRIBUIÇÃO DE ÁGUA - FORNECIMENTO E INSTALAÇÃO. AF_06/2022 | UN | 33,18 | - | 32,72 | - |
| 89682 | LUVA DE CORRER, CPVC, SOLDÁVEL, DN 35MM, INSTALADO EM RAMAL OU SUB-RAMAL DE ÁGUA FORNECIMENTO E INSTALAÇÃO. AF_06/2022 | UN | 33,93 | - | 33,42 | - |
| 89824 | LUVA DE CORRER, CPVC, SOLDÁVEL, DN 42MM, INSTALADO EM PRUMADA DE ÁGUA FORNECIMENTO E INSTALAÇÃO. AF_06/2022 | UN | 41,02 | - | 40,73 | - |
| 104026 | LUVA DE CORRER, CPVC, SOLDÁVEL, DN 42MM, INSTALADO EM RAMAL DE DISTRIBUIÇÃO DE ÁGUA - FORNECIMENTO E INSTALAÇÃO. AF_06/2022 | UN | 44,30 | - | 43,77 | - |
| 89740 | LUVA DE TRANSIÇÃO, CPVC, SOLDÁVEL, DN 22MM X 25MM, INSTALADO EM RAMAL DE DISTRIBUIÇÃO DE ÁGUA FORNECIMENTO E INSTALAÇÃO. AF_06/2022 | UN | 10,33 | - | 9,98 | - |
| 89836 | LUVA DE TRANSIÇÃO, CPVC, SOLDÁVEL, DN 54MM X 2, INSTALADO EM PRUMADA DE ÁGUA FORNECIMENTO E INSTALAÇÃO. AF_06/2022 | UN | 206,98 | - | 206,64 | - |
| 89653 | LUVA DE TRANSIÇÃO, CPVC, SOLDÁVEL, DN15MM X 1/2", INSTALADO EM RAMAL OU SUB-RAMAL DE ÁGUA - FORNECIMENTO E INSTALAÇÃO. AF_06/2022 | UN | 18,61 | - | 18,32 | - |
| 89660 | LUVA DE TRANSIÇÃO, CPVC, SOLDÁVEL, DN22MM X 25MM, INSTALADO EM RAMAL OU SUB-RAMAL DE ÁGUA - FORNECIMENTO E INSTALAÇÃO. AF_06/2022 | UN | 10,89 | - | 10,51 | - |
| 89826 | LUVA DE TRANSIÇÃO, CPVC, SOLDÁVEL, DN42MM X 1.1/2, INSTALADO EM PRUMADA DE ÁGUA FORNECIMENTO E INSTALAÇÃO. AF_06/2022 | UN | 131,76 | - | 131,49 | - |
| 104028 | LUVA DE TRANSIÇÃO, CPVC, SOLDÁVEL, DN42MM X 1.1/2", INSTALADO EM RAMAL DE DISTRIBUIÇÃO DE ÁGUA - FORNECIMENTO E INSTALAÇÃO. AF_06/2022 | UN | 134,85 | - | 134,36 | - |
| 89651 | LUVA, CPVC, SOLDÁVEL, DN 15MM, INSTALADO EM RAMAL OU SUB-RAMAL DE ÁGUA - FORNECIMENTO E INSTALAÇÃO. AF_06/2022 | UN | 8,02 | - | 7,73 | - |
| 89736 | LUVA, CPVC, SOLDÁVEL, DN 22MM, INSTALADO EM RAMAL DE DISTRIBUIÇÃO DE ÁGUA FORNECIMENTO E INSTALAÇÃO. AF_06/2022 | UN | 10,16 | - | 9,84 | - |
| 89658 | LUVA, CPVC, SOLDÁVEL, DN 22MM, INSTALADO EM RAMAL OU SUB-RAMAL DE ÁGUA FORNECIMENTO E INSTALAÇÃO. AF_06/2022 | UN | 10,70 | - | 10,34 | - |

RELATÓRIO DE CUSTOS DE COMPOSIÇÕES

Encargos sociais SEM desoneração:

Horista: **110,11%**Mensalista: **70,19%**Mês de Referência: **03/2025**Localidade: **BRASILIA - DF**

Encargos sociais COM desoneração:

Horista: **88,17%**Mensalista: **52,39%**Data de emissão: **11/04/2025**

| Código | Descrição da Composição | Unid. | Custo Total (R\$) | | | |
|--------|---|-------|-------------------|-----|-----------------|-----|
| | | | SEM desoneração | %AS | COM desoneração | %AS |
| 89755 | LUVA, CPVC, SOLDÁVEL, DN 28MM, INSTALADO EM RAMAL DE DISTRIBUIÇÃO DE ÁGUA FORNECIMENTO E INSTALAÇÃO. AF_06/2022 | UN | 15,08 | - | 14,69 | - |
| 89670 | LUVA, CPVC, SOLDÁVEL, DN 28MM, INSTALADO EM RAMAL OU SUB-RAMAL DE ÁGUA FORNECIMENTO E INSTALAÇÃO. AF_06/2022 | UN | 15,71 | - | 15,28 | - |
| 89794 | LUVA, CPVC, SOLDÁVEL, DN 35MM, INSTALADO EM PRUMADA DE ÁGUA FORNECIMENTO E INSTALAÇÃO. AF_06/2022 | UN | 20,97 | - | 20,72 | - |
| 89760 | LUVA, CPVC, SOLDÁVEL, DN 35MM, INSTALADO EM RAMAL DE DISTRIBUIÇÃO DE ÁGUA - FORNECIMENTO E INSTALAÇÃO. AF_06/2022 | UN | 23,87 | - | 23,41 | - |
| 89680 | LUVA, CPVC, SOLDÁVEL, DN 35MM, INSTALADO EM RAMAL OU SUB-RAMAL DE ÁGUA FORNECIMENTO E INSTALAÇÃO. AF_06/2022 | UN | 24,62 | - | 24,11 | - |
| 89822 | LUVA, CPVC, SOLDÁVEL, DN 42MM, INSTALADO EM PRUMADA DE ÁGUA FORNECIMENTO E INSTALAÇÃO. AF_06/2022 | UN | 27,32 | - | 27,03 | - |
| 104025 | LUVA, CPVC, SOLDÁVEL, DN 42MM, INSTALADO EM RAMAL DE DISTRIBUIÇÃO DE ÁGUA - FORNECIMENTO E INSTALAÇÃO. AF_06/2022 | UN | 30,60 | - | 30,07 | - |
| 89835 | LUVA, CPVC, SOLDÁVEL, DN 54MM, INSTALADO EM PRUMADA DE ÁGUA FORNECIMENTO E INSTALAÇÃO. AF_06/2022 | UN | 46,63 | - | 46,27 | - |
| 89838 | LUVA, CPVC, SOLDÁVEL, DN 73MM, INSTALADO EM PRUMADA DE ÁGUA FORNECIMENTO E INSTALAÇÃO. AF_06/2022 | UN | 159,51 | - | 159,03 | - |
| 89840 | LUVA, CPVC, SOLDÁVEL, DN 89MM, INSTALADO EM PRUMADA DE ÁGUA FORNECIMENTO E INSTALAÇÃO. AF_06/2022 | UN | 188,51 | - | 187,93 | - |
| 104015 | TE DE REDUÇÃO, CPVC, SOLDÁVEL, DN 22 X 15 MM, INSTALADO EM RAMAL OU SUB-RAMAL DE ÁGUA - FORNECIMENTO E INSTALAÇÃO. AF_06/2022 | UN | 18,30 | - | 17,65 | - |
| 104018 | TE DE REDUÇÃO, CPVC, SOLDÁVEL, DN 28 X 22 MM, INSTALADO EM RAMAL DE DISTRIBUIÇÃO DE ÁGUA - FORNECIMENTO E INSTALAÇÃO. AF_06/2022 | UN | 23,37 | - | 22,65 | - |
| 104016 | TE DE REDUÇÃO, CPVC, SOLDÁVEL, DN 28 X 22 MM, INSTALADO EM RAMAL OU SUB-RAMAL DE ÁGUA - FORNECIMENTO E INSTALAÇÃO. AF_06/2022 | UN | 24,54 | - | 23,74 | - |
| 104019 | TE DE REDUÇÃO, CPVC, SOLDÁVEL, DN 35 X 28 MM, INSTALADO EM RAMAL DE DISTRIBUIÇÃO DE ÁGUA - FORNECIMENTO E INSTALAÇÃO. AF_06/2022 | UN | 47,34 | - | 46,49 | - |
| 104017 | TE DE REDUÇÃO, CPVC, SOLDÁVEL, DN 35 X 28 MM, INSTALADO EM RAMAL OU SUB-RAMAL DE ÁGUA - FORNECIMENTO E INSTALAÇÃO. AF_06/2022 | UN | 48,71 | - | 47,76 | - |
| 104020 | TE DE REDUÇÃO, CPVC, SOLDÁVEL, DN 42 X 35 MM, INSTALADO EM PRUMADA DE ÁGUA - FORNECIMENTO E INSTALAÇÃO. AF_06/2022 | UN | 59,17 | - | 58,63 | - |
| 104030 | TE DE REDUÇÃO, CPVC, SOLDÁVEL, DN 42 X 35 MM, INSTALADO EM RAMAL DE DISTRIBUIÇÃO DE ÁGUA - FORNECIMENTO E INSTALAÇÃO. AF_06/2022 | UN | 65,37 | - | 64,38 | - |
| 89694 | TE DE TRANSIÇÃO, CPVC, SOLDÁVEL, DN 15MM X 1/2, INSTALADO EM RAMAL OU SUB-RAMAL DE ÁGUA FORNECIMENTO E INSTALAÇÃO. AF_06/2022 | UN | 21,98 | - | 21,40 | - |
| 89700 | TE DE TRANSIÇÃO, CPVC, SOLDÁVEL, DN 22MM X 1/2, INSTALADO EM RAMAL OU SUB-RAMAL DE ÁGUA FORNECIMENTO E INSTALAÇÃO. AF_06/2022 | UN | 25,16 | - | 24,51 | - |
| 89703 | TE MISTURADOR DE TRANSIÇÃO, CPVC, SOLDÁVEL, DN 22MM X 3/4", INSTALADO EM RAMAL OU SUB-RAMAL DE ÁGUA - FORNECIMENTO E INSTALAÇÃO. AF_06/2022 | UN | 50,94 | - | 50,22 | - |
| 89844 | TE, CPVC, SOLDÁVEL, DN 42MM, INSTALADO EM PRUMADA DE ÁGUA FORNECIMENTO E INSTALAÇÃO. AF_06/2022 | UN | 67,06 | - | 66,48 | - |
| 104022 | TE, CPVC, SOLDÁVEL, DN 42MM, INSTALADO EM RAMAL DE DISTRIBUIÇÃO DE ÁGUA - FORNECIMENTO E INSTALAÇÃO. AF_06/2022 | UN | 73,62 | - | 72,57 | - |
| 89691 | TE, CPVC, SOLDÁVEL, DN 15MM, INSTALADO EM RAMAL OU SUB-RAMAL DE ÁGUA - FORNECIMENTO E INSTALAÇÃO. AF_06/2022 | UN | 15,23 | - | 14,65 | - |
| 89765 | TE, CPVC, SOLDÁVEL, DN 22MM, INSTALADO EM RAMAL DE DISTRIBUIÇÃO DE ÁGUA - FORNECIMENTO E INSTALAÇÃO. AF_06/2022 | UN | 18,85 | - | 18,20 | - |

RELATÓRIO DE CUSTOS DE COMPOSIÇÕES

Encargos sociais SEM desoneração:

Horista: **110,11%**Mensalista: **70,19%**Mês de Referência: **03/2025**Localidade: **BRASILIA - DF**

Encargos sociais COM desoneração:

Horista: **88,17%**Mensalista: **52,39%**Data de emissão: **11/04/2025**

| Código | Descrição da Composição | Unid. | Custo Total (R\$) | | | |
|--------|--|-------|-------------------|-----|-----------------|-----|
| | | | SEM desoneração | %AS | COM desoneração | %AS |
| 89697 | TE, CPVC, SOLDÁVEL, DN 22MM, INSTALADO EM RAMAL OU SUB-RAMAL DE ÁGUA - FORNECIMENTO E INSTALAÇÃO. AF_06/2022 | UN | 19,93 | - | 19,20 | - |
| 89633 | TUBO, CPVC, SOLDÁVEL, DN 15MM, INSTALADO EM RAMAL OU SUB-RAMAL DE ÁGUA - FORNECIMENTO E INSTALAÇÃO. AF_06/2022 | M | 27,92 | - | 26,83 | - |
| 89716 | TUBO, CPVC, SOLDÁVEL, DN 22MM, INSTALADO EM RAMAL DE DISTRIBUIÇÃO DE ÁGUA - FORNECIMENTO E INSTALAÇÃO. AF_06/2022 | M | 28,48 | - | 27,90 | - |
| 89634 | TUBO, CPVC, SOLDÁVEL, DN 22MM, INSTALADO EM RAMAL OU SUB-RAMAL DE ÁGUA - FORNECIMENTO E INSTALAÇÃO. AF_06/2022 | M | 39,58 | - | 38,20 | - |
| 89717 | TUBO, CPVC, SOLDÁVEL, DN 28MM, INSTALADO EM RAMAL DE DISTRIBUIÇÃO DE ÁGUA - FORNECIMENTO E INSTALAÇÃO. AF_06/2022 | M | 44,76 | - | 44,08 | - |
| 89635 | TUBO, CPVC, SOLDÁVEL, DN 28MM, INSTALADO EM RAMAL OU SUB-RAMAL DE ÁGUA - FORNECIMENTO E INSTALAÇÃO. AF_06/2022 | M | 57,85 | - | 56,22 | - |
| 89770 | TUBO, CPVC, SOLDÁVEL, DN 35MM, INSTALADO EM PRUMADA DE ÁGUA FORNECIMENTO E INSTALAÇÃO. AF_06/2022 | M | 47,56 | - | 47,46 | - |
| 89718 | TUBO, CPVC, SOLDÁVEL, DN 35MM, INSTALADO EM RAMAL DE DISTRIBUIÇÃO DE ÁGUA FORNECIMENTO E INSTALAÇÃO. AF_06/2022 | M | 57,26 | - | 56,46 | - |
| 89636 | TUBO, CPVC, SOLDÁVEL, DN 35MM, INSTALADO EM RAMAL OU SUB-RAMAL DE ÁGUA FORNECIMENTO E INSTALAÇÃO. AF_06/2022 | M | 72,67 | - | 70,76 | - |
| 89771 | TUBO, CPVC, SOLDÁVEL, DN 42MM, INSTALADO EM PRUMADA DE ÁGUA FORNECIMENTO E INSTALAÇÃO. AF_06/2022 | M | 63,48 | - | 63,36 | - |
| 104021 | TUBO, CPVC, SOLDÁVEL, DN 42MM, INSTALADO EM RAMAL DE DISTRIBUIÇÃO DE ÁGUA - FORNECIMENTO E INSTALAÇÃO. AF_06/2022 | M | 74,59 | - | 73,67 | - |
| 89772 | TUBO, CPVC, SOLDÁVEL, DN 54MM, INSTALADO EM PRUMADA DE ÁGUA FORNECIMENTO E INSTALAÇÃO. AF_06/2022 | M | 92,55 | - | 92,41 | - |
| 89773 | TUBO, CPVC, SOLDÁVEL, DN 73MM, INSTALADO EM PRUMADA DE ÁGUA FORNECIMENTO E INSTALAÇÃO. AF_06/2022 | M | 149,09 | - | 148,90 | - |
| 89775 | TUBO, CPVC, SOLDÁVEL, DN 89MM, INSTALADO EM PRUMADA DE ÁGUA FORNECIMENTO E INSTALAÇÃO. AF_06/2022 | M | 233,03 | - | 232,81 | - |
| 89767 | TÊ MISTURADOR, CPVC, SOLDÁVEL, DN 22MM, INSTALADO EM RAMAL DE DISTRIBUIÇÃO DE ÁGUA - FORNECIMENTO E INSTALAÇÃO. AF_06/2022 | UN | 23,27 | - | 22,62 | - |
| 89695 | TÊ MISTURADOR, CPVC, SOLDÁVEL, DN15MM, INSTALADO EM RAMAL OU SUB-RAMAL DE ÁGUA FORNECIMENTO E INSTALAÇÃO. AF_06/2022 | UN | 18,86 | - | 18,28 | - |
| 89702 | TÊ MISTURADOR, CPVC, SOLDÁVEL, DN22MM, INSTALADO EM RAMAL OU SUB-RAMAL DE ÁGUA FORNECIMENTO E INSTALAÇÃO. AF_06/2022 | UN | 24,35 | - | 23,62 | - |
| 89768 | TÊ, CPVC, SOLDÁVEL, DN 28MM, INSTALADO EM RAMAL DE DISTRIBUIÇÃO DE ÁGUA - FORNECIMENTO E INSTALAÇÃO. AF_06/2022 | UN | 27,14 | - | 26,37 | - |
| 89842 | TÊ, CPVC, SOLDÁVEL, DN 35MM, INSTALADO EM PRUMADA DE ÁGUA FORNECIMENTO E INSTALAÇÃO. AF_06/2022 | UN | 53,33 | - | 52,84 | - |
| 89845 | TÊ, CPVC, SOLDÁVEL, DN 54 MM, INSTALADO EM PRUMADA DE ÁGUA FORNECIMENTO E INSTALAÇÃO. AF_06/2022 | UN | 104,71 | - | 103,99 | - |
| 89846 | TÊ, CPVC, SOLDÁVEL, DN 73MM, INSTALADO EM PRUMADA DE ÁGUA FORNECIMENTO E INSTALAÇÃO. AF_06/2022 | UN | 222,25 | - | 221,31 | - |
| 89847 | TÊ, CPVC, SOLDÁVEL, DN 89MM, INSTALADO EM PRUMADA DE ÁGUA FORNECIMENTO E INSTALAÇÃO. AF_06/2022 | UN | 266,10 | - | 264,96 | - |
| 89705 | TÊ, CPVC, SOLDÁVEL, DN28MM, INSTALADO EM RAMAL OU SUB-RAMAL DE ÁGUA FORNECIMENTO E INSTALAÇÃO. AF_06/2022 | UN | 28,40 | - | 27,54 | - |
| 89769 | TÊ, CPVC, SOLDÁVEL, DN35MM, INSTALADO EM RAMAL DE DISTRIBUIÇÃO DE ÁGUA - FORNECIMENTO E INSTALAÇÃO. AF_06/2022 | UN | 59,15 | - | 58,24 | - |

RELATÓRIO DE CUSTOS DE COMPOSIÇÕES

Encargos sociais SEM desoneração:

Horista: **110,11%**Mensalista: **70,19%**Mês de Referência: **03/2025**Localidade: **BRASILIA - DF**

Encargos sociais COM desoneração:

Horista: **88,17%**Mensalista: **52,39%**Data de emissão: **11/04/2025**

| Código | Descrição da Composição | Unid. | Custo Total (R\$) | | | |
|---|---|-------|-------------------|-----|-----------------|-----|
| | | | SEM desoneração | %AS | COM desoneração | %AS |
| 89706 | TÊ, CPVC, SOLDÁVEL, DN35MM, INSTALADO EM RAMAL OU SUB-RAMAL DE ÁGUA FORNECIMENTO E INSTALAÇÃO. AF_06/2022 | UN | 60,63 | - | 59,61 | - |
| 89741 | UNIÃO, CPVC, SOLDÁVEL, DN 22MM, INSTALADO EM RAMAL DE DISTRIBUIÇÃO DE ÁGUA FORNECIMENTO E INSTALAÇÃO. AF_06/2022 | UN | 24,60 | - | 24,28 | - |
| 89757 | UNIÃO, CPVC, SOLDÁVEL, DN 28MM, INSTALADO EM RAMAL DE DISTRIBUIÇÃO DE ÁGUA FORNECIMENTO E INSTALAÇÃO. AF_06/2022 | UN | 32,09 | - | 31,70 | - |
| 104027 | UNIÃO, CPVC, SOLDÁVEL, DN 42MM, INSTALADO EM RAMAL DE DISTRIBUIÇÃO DE ÁGUA FORNECIMENTO E INSTALAÇÃO. AF_06/2022 | UN | 66,62 | - | 66,09 | - |
| 89837 | UNIÃO, CPVC, SOLDÁVEL, DN 54MM, INSTALADO EM PRUMADA DE ÁGUA FORNECIMENTO E INSTALAÇÃO. AF_06/2022 | UN | 139,17 | - | 138,81 | - |
| 89839 | UNIÃO, CPVC, SOLDÁVEL, DN 73MM, INSTALADO EM PRUMADA DE ÁGUA FORNECIMENTO E INSTALAÇÃO. AF_06/2022 | UN | 180,70 | - | 180,22 | - |
| 89841 | UNIÃO, CPVC, SOLDÁVEL, DN 89MM, INSTALADO EM PRUMADA DE ÁGUA FORNECIMENTO E INSTALAÇÃO. AF_06/2022 | UN | 274,45 | - | 273,87 | - |
| 89654 | UNIÃO, CPVC, SOLDÁVEL, DN15MM, INSTALADO EM RAMAL OU SUB-RAMAL DE ÁGUA FORNECIMENTO E INSTALAÇÃO. AF_06/2022 | UN | 21,46 | - | 21,17 | - |
| 89661 | UNIÃO, CPVC, SOLDÁVEL, DN22MM, INSTALADO EM RAMAL OU SUB-RAMAL DE ÁGUA FORNECIMENTO E INSTALAÇÃO. AF_06/2022 | UN | 25,14 | - | 24,78 | - |
| 89674 | UNIÃO, CPVC, SOLDÁVEL, DN28MM, INSTALADO EM RAMAL OU SUB-RAMAL DE ÁGUA FORNECIMENTO E INSTALAÇÃO. AF_06/2022 | UN | 32,72 | - | 32,29 | - |
| 89816 | UNIÃO, CPVC, SOLDÁVEL, DN35MM, INSTALADO EM PRUMADA DE ÁGUA FORNECIMENTO E INSTALAÇÃO. AF_06/2022 | UN | 43,61 | - | 43,36 | - |
| 89762 | UNIÃO, CPVC, SOLDÁVEL, DN35MM, INSTALADO EM RAMAL DE DISTRIBUIÇÃO DE ÁGUA - FORNECIMENTO E INSTALAÇÃO. AF_06/2022 | UN | 46,51 | - | 46,05 | - |
| 89684 | UNIÃO, CPVC, SOLDÁVEL, DN35MM, INSTALADO EM RAMAL OU SUB-RAMAL DE ÁGUA FORNECIMENTO E INSTALAÇÃO. AF_06/2022 | UN | 47,26 | - | 46,75 | - |
| 89828 | UNIÃO, CPVC, SOLDÁVEL, DN42MM, INSTALADO EM PRUMADA DE ÁGUA FORNECIMENTO E INSTALAÇÃO. AF_06/2022 | UN | 63,34 | - | 63,05 | - |
| Grupo Instalações Prediais de Águas Pluviais - Tubos, Conexões, Caixas e Ralos (clique para acessar o caderno técnico) | | | | | | |
| 89546 | BUCHA DE REDUÇÃO LONGA, PVC, SERIE R, ÁGUA PLUVIAL, DN 50 X 40 MM, JUNTA ELÁSTICA, FORNECIDO E INSTALADO EM RAMAL DE ENCAMINHAMENTO. AF_06/2022 | UN | 11,08 | - | 10,94 | - |
| 89482 | CAIXA SIFONADA, PVC, DN 100 X 100 X 50 MM, FORNECIDA E INSTALADA EM RAMAIS DE ENCAMINHAMENTO DE ÁGUA PLUVIAL. AF_06/2022 | UN | 50,56 | - | 49,70 | - |
| 89491 | CAIXA SIFONADA, PVC, DN 150 X 185 X 75 MM, FORNECIDA E INSTALADA EM RAMAIS DE ENCAMINHAMENTO DE ÁGUA PLUVIAL. AF_06/2022 | UN | 129,71 | - | 128,38 | - |
| 104178 | CAP, PVC, SERIE R, ÁGUA PLUVIAL, DN 100 MM, JUNTA ELÁSTICA, FORNECIDO E INSTALADO EM RAMAL DE ENCAMINHAMENTO. AF_06/2022 | UN | 21,12 | - | 20,85 | - |
| 104179 | CAP, PVC, SERIE R, ÁGUA PLUVIAL, DN 150 MM, JUNTA ELÁSTICA, FORNECIDO E INSTALADO EM RAMAL DE ENCAMINHAMENTO. AF_06/2022 | UN | 78,69 | - | 78,35 | - |
| 89587 | CURVA 87 GRAUS E 30 MINUTOS, PVC, SERIE R, ÁGUA PLUVIAL, DN 100 MM, JUNTA ELÁSTICA, FORNECIDO E INSTALADO EM CONDUTORES VERTICAIS DE ÁGUAS PLUVIAIS. AF_06/2022 | UN | 49,23 | - | 48,16 | - |
| 89535 | CURVA 87 GRAUS E 30 MINUTOS, PVC, SERIE R, ÁGUA PLUVIAL, DN 100 MM, JUNTA ELÁSTICA, FORNECIDO E INSTALADO EM RAMAL DE ENCAMINHAMENTO. AF_06/2022 | UN | 41,36 | - | 40,85 | - |
| 89592 | CURVA 87 GRAUS E 30 MINUTOS, PVC, SERIE R, ÁGUA PLUVIAL, DN 150 MM, JUNTA ELÁSTICA, FORNECIDO E INSTALADO EM CONDUTORES VERTICAIS DE ÁGUAS PLUVIAIS. AF_06/2022 | UN | 152,31 | - | 150,44 | - |
| 104169 | CURVA 87 GRAUS E 30 MINUTOS, PVC, SERIE R, ÁGUA PLUVIAL, DN 150 MM, JUNTA ELÁSTICA, FORNECIDO E INSTALADO EM RAMAL DE ENCAMINHAMENTO. AF_06/2022 | UN | 140,76 | - | 139,74 | - |

RELATÓRIO DE CUSTOS DE COMPOSIÇÕES

Encargos sociais SEM desoneração:

Horista: **110,11%**Mensalista: **70,19%**Mês de Referência: **03/2025**Localidade: **BRASILIA - DF**

Encargos sociais COM desoneração:

Horista: **88,17%**Mensalista: **52,39%**Data de emissão: **11/04/2025**

| Código | Descrição da Composição | Unid. | Custo Total (R\$) | | | |
|--------|--|-------|-------------------|-----|-----------------|-----|
| | | | SEM desoneração | %AS | COM desoneração | %AS |
| 89583 | CURVA 87 GRAUS E 30 MINUTOS, PVC, SERIE R, ÁGUA PLUVIAL, DN 75 MM, JUNTA ELÁSTICA, FORNECIDO E INSTALADO EM CONDUTORES VERTICAIS DE ÁGUAS PLUVIAIS. AF_06/2022 | UN | 41,73 | - | 41,04 | - |
| 89526 | CURVA 87 GRAUS E 30 MINUTOS, PVC, SERIE R, ÁGUA PLUVIAL, DN 75 MM, JUNTA ELÁSTICA, FORNECIDO E INSTALADO EM RAMAL DE ENCAMINHAMENTO. AF_06/2022 | UN | 37,39 | - | 37,01 | - |
| 95695 | CURVA 90 GRAUS, PVC, SERIE R, ÁGUA PLUVIAL, DN 100 MM, JUNTA ELÁSTICA, FORNECIDO E INSTALADO EM CONDUTORES VERTICAIS DE ÁGUAS PLUVIAIS. AF_06/2022 | UN | 59,34 | - | 58,27 | - |
| 95694 | CURVA 90 GRAUS, PVC, SERIE R, ÁGUA PLUVIAL, DN 100 MM, JUNTA ELÁSTICA, FORNECIDO E INSTALADO EM RAMAL DE ENCAMINHAMENTO. AF_06/2022 | UN | 51,47 | - | 50,96 | - |
| 89585 | JOELHO 45 GRAUS, PVC, SERIE R, ÁGUA PLUVIAL, DN 100 MM, JUNTA ELÁSTICA, FORNECIDO E INSTALADO EM CONDUTORES VERTICAIS DE ÁGUAS PLUVIAIS. AF_06/2022 | UN | 45,04 | - | 43,97 | - |
| 89531 | JOELHO 45 GRAUS, PVC, SERIE R, ÁGUA PLUVIAL, DN 100 MM, JUNTA ELÁSTICA, FORNECIDO E INSTALADO EM RAMAL DE ENCAMINHAMENTO. AF_06/2022 | UN | 37,17 | - | 36,66 | - |
| 89591 | JOELHO 45 GRAUS, PVC, SERIE R, ÁGUA PLUVIAL, DN 150 MM, JUNTA ELÁSTICA, FORNECIDO E INSTALADO EM CONDUTORES VERTICAIS DE ÁGUAS PLUVIAIS. AF_06/2022 | UN | 126,10 | - | 124,23 | - |
| 104168 | JOELHO 45 GRAUS, PVC, SERIE R, ÁGUA PLUVIAL, DN 150 MM, JUNTA ELÁSTICA, FORNECIDO E INSTALADO EM RAMAL DE ENCAMINHAMENTO. AF_06/2022 | UN | 114,55 | - | 113,53 | - |
| 89516 | JOELHO 45 GRAUS, PVC, SERIE R, ÁGUA PLUVIAL, DN 40 MM, JUNTA SOLDÁVEL, FORNECIDO E INSTALADO EM RAMAL DE ENCAMINHAMENTO. AF_06/2022 | UN | 8,53 | - | 8,34 | - |
| 89520 | JOELHO 45 GRAUS, PVC, SERIE R, ÁGUA PLUVIAL, DN 50 MM, JUNTA ELÁSTICA, FORNECIDO E INSTALADO EM RAMAL DE ENCAMINHAMENTO. AF_06/2022 | UN | 15,74 | - | 15,50 | - |
| 89582 | JOELHO 45 GRAUS, PVC, SERIE R, ÁGUA PLUVIAL, DN 75 MM, JUNTA ELÁSTICA, FORNECIDO E INSTALADO EM CONDUTORES VERTICAIS DE ÁGUAS PLUVIAIS. AF_06/2022 | UN | 33,73 | - | 33,04 | - |
| 89524 | JOELHO 45 GRAUS, PVC, SERIE R, ÁGUA PLUVIAL, DN 75 MM, JUNTA ELÁSTICA, FORNECIDO E INSTALADO EM RAMAL DE ENCAMINHAMENTO. AF_06/2022 | UN | 29,39 | - | 29,01 | - |
| 89584 | JOELHO 90 GRAUS, PVC, SERIE R, ÁGUA PLUVIAL, DN 100 MM, JUNTA ELÁSTICA, FORNECIDO E INSTALADO EM CONDUTORES VERTICAIS DE ÁGUAS PLUVIAIS. AF_06/2022 | UN | 44,07 | - | 43,00 | - |
| 89529 | JOELHO 90 GRAUS, PVC, SERIE R, ÁGUA PLUVIAL, DN 100 MM, JUNTA ELÁSTICA, FORNECIDO E INSTALADO EM RAMAL DE ENCAMINHAMENTO. AF_06/2022 | UN | 36,20 | - | 35,69 | - |
| 89590 | JOELHO 90 GRAUS, PVC, SERIE R, ÁGUA PLUVIAL, DN 150 MM, JUNTA ELÁSTICA, FORNECIDO E INSTALADO EM CONDUTORES VERTICAIS DE ÁGUAS PLUVIAIS. AF_06/2022 | UN | 129,09 | - | 127,22 | - |
| 104167 | JOELHO 90 GRAUS, PVC, SERIE R, ÁGUA PLUVIAL, DN 150 MM, JUNTA ELÁSTICA, FORNECIDO E INSTALADO EM RAMAL DE ENCAMINHAMENTO. AF_06/2022 | UN | 117,54 | - | 116,52 | - |
| 89514 | JOELHO 90 GRAUS, PVC, SERIE R, ÁGUA PLUVIAL, DN 40 MM, JUNTA SOLDÁVEL, FORNECIDO E INSTALADO EM RAMAL DE ENCAMINHAMENTO. AF_06/2022 | UN | 8,45 | - | 8,26 | - |
| 89518 | JOELHO 90 GRAUS, PVC, SERIE R, ÁGUA PLUVIAL, DN 50 MM, JUNTA ELÁSTICA, FORNECIDO E INSTALADO EM RAMAL DE ENCAMINHAMENTO. AF_06/2022 | UN | 15,05 | - | 14,81 | - |
| 89581 | JOELHO 90 GRAUS, PVC, SERIE R, ÁGUA PLUVIAL, DN 75 MM, JUNTA ELÁSTICA, FORNECIDO E INSTALADO EM CONDUTORES VERTICAIS DE ÁGUAS PLUVIAIS. AF_06/2022 | UN | 33,29 | - | 32,60 | - |
| 89522 | JOELHO 90 GRAUS, PVC, SERIE R, ÁGUA PLUVIAL, DN 75 MM, JUNTA ELÁSTICA, FORNECIDO E INSTALADO EM RAMAL DE ENCAMINHAMENTO. AF_06/2022 | UN | 28,95 | - | 28,57 | - |
| 89574 | JUNÇÃO DUPLA, PVC, SERIE R, ÁGUA PLUVIAL, DN 100 X 100 X 100 MM, JUNTA ELÁSTICA, FORNECIDO E INSTALADO EM RAMAL DE ENCAMINHAMENTO. AF_06/2022 | UN | 146,98 | - | 145,96 | - |
| 89690 | JUNÇÃO SIMPLES, PVC, SERIE R, ÁGUA PLUVIAL, DN 100 X 100 MM, JUNTA ELÁSTICA, FORNECIDO E INSTALADO EM CONDUTORES VERTICAIS DE ÁGUAS PLUVIAIS. AF_06/2022 | UN | 87,45 | - | 86,02 | - |
| 89567 | JUNÇÃO SIMPLES, PVC, SERIE R, ÁGUA PLUVIAL, DN 100 X 100 MM, JUNTA ELÁSTICA, FORNECIDO E INSTALADO EM RAMAL DE ENCAMINHAMENTO. AF_06/2022 | UN | 76,96 | - | 76,28 | - |
| 89692 | JUNÇÃO SIMPLES, PVC, SERIE R, ÁGUA PLUVIAL, DN 100 X 75 MM, JUNTA ELÁSTICA, FORNECIDO E INSTALADO EM CONDUTORES VERTICAIS DE ÁGUAS PLUVIAIS. AF_06/2022 | UN | 97,98 | - | 96,72 | - |

RELATÓRIO DE CUSTOS DE COMPOSIÇÕES

Encargos sociais SEM desoneração:

Horista: **110,11%**Mensalista: **70,19%**Mês de Referência: **03/2025**Localidade: **BRASILIA - DF**

Encargos sociais COM desoneração:

Horista: **88,17%**Mensalista: **52,39%**Data de emissão: **11/04/2025**

| Código | Descrição da Composição | Unid. | Custo Total (R\$) | | | |
|--------|--|-------|-------------------|-----|-----------------|-----|
| | | | SEM desoneração | %AS | COM desoneração | %AS |
| 89569 | JUNÇÃO SIMPLES, PVC, SERIE R, ÁGUA PLUVIAL, DN 100 X 75 MM, JUNTA ELÁSTICA, FORNECIDO E INSTALADO EM RAMAL DE ENCAMINHAMENTO. AF_06/2022 | UN | 89,06 | - | 88,44 | - |
| 89699 | JUNÇÃO SIMPLES, PVC, SERIE R, ÁGUA PLUVIAL, DN 150 X 100 MM, JUNTA ELÁSTICA, FORNECIDO E INSTALADO EM CONDUTORES VERTICAIS DE ÁGUAS PLUVIAIS. AF_06/2022 | UN | 192,05 | - | 189,91 | - |
| 104174 | JUNÇÃO SIMPLES, PVC, SERIE R, ÁGUA PLUVIAL, DN 150 X 100 MM, JUNTA ELÁSTICA, FORNECIDO E INSTALADO EM RAMAL DE ENCAMINHAMENTO. AF_06/2022 | UN | 179,90 | - | 178,64 | - |
| 89698 | JUNÇÃO SIMPLES, PVC, SERIE R, ÁGUA PLUVIAL, DN 150 X 150 MM, JUNTA ELÁSTICA, FORNECIDO E INSTALADO EM CONDUTORES VERTICAIS DE ÁGUAS PLUVIAIS. AF_06/2022 | UN | 253,19 | - | 250,70 | - |
| 104176 | JUNÇÃO SIMPLES, PVC, SERIE R, ÁGUA PLUVIAL, DN 150 X 150 MM, JUNTA ELÁSTICA, FORNECIDO E INSTALADO EM RAMAL DE ENCAMINHAMENTO. AF_06/2022 | UN | 237,80 | - | 236,43 | - |
| 89561 | JUNÇÃO SIMPLES, PVC, SERIE R, ÁGUA PLUVIAL, DN 40 MM, JUNTA SOLDÁVEL, FORNECIDO E INSTALADO EM RAMAL DE ENCAMINHAMENTO. AF_06/2022 | UN | 14,78 | - | 14,53 | - |
| 89563 | JUNÇÃO SIMPLES, PVC, SERIE R, ÁGUA PLUVIAL, DN 50 MM, JUNTA ELÁSTICA, FORNECIDO E INSTALADO EM RAMAL DE ENCAMINHAMENTO. AF_06/2022 | UN | 33,46 | - | 33,14 | - |
| 89685 | JUNÇÃO SIMPLES, PVC, SERIE R, ÁGUA PLUVIAL, DN 75 X 75 MM, JUNTA ELÁSTICA, FORNECIDO E INSTALADO EM CONDUTORES VERTICAIS DE ÁGUAS PLUVIAIS. AF_06/2022 | UN | 59,49 | - | 58,57 | - |
| 89565 | JUNÇÃO SIMPLES, PVC, SERIE R, ÁGUA PLUVIAL, DN 75 X 75 MM, JUNTA ELÁSTICA, FORNECIDO E INSTALADO EM RAMAL DE ENCAMINHAMENTO. AF_06/2022 | UN | 53,68 | - | 53,18 | - |
| 89671 | LUVA DE CORRER, PVC, SERIE R, ÁGUA PLUVIAL, DN 100 MM, JUNTA ELÁSTICA, FORNECIDO E INSTALADO EM CONDUTORES VERTICAIS DE ÁGUAS PLUVIAIS. AF_06/2022 | UN | 43,94 | - | 43,23 | - |
| 89556 | LUVA DE CORRER, PVC, SERIE R, ÁGUA PLUVIAL, DN 100 MM, JUNTA ELÁSTICA, FORNECIDO E INSTALADO EM RAMAL DE ENCAMINHAMENTO. AF_06/2022 | UN | 38,70 | - | 38,36 | - |
| 89679 | LUVA DE CORRER, PVC, SERIE R, ÁGUA PLUVIAL, DN 150 MM, JUNTA ELÁSTICA, FORNECIDO E INSTALADO EM CONDUTORES VERTICAIS DE ÁGUAS PLUVIAIS. AF_06/2022 | UN | 118,37 | - | 117,13 | - |
| 104171 | LUVA DE CORRER, PVC, SERIE R, ÁGUA PLUVIAL, DN 150 MM, JUNTA ELÁSTICA, FORNECIDO E INSTALADO EM RAMAL DE ENCAMINHAMENTO. AF_06/2022 | UN | 91,33 | - | 90,65 | - |
| 89600 | LUVA DE CORRER, PVC, SERIE R, ÁGUA PLUVIAL, DN 75 MM, JUNTA ELÁSTICA, FORNECIDO E INSTALADO EM CONDUTORES VERTICAIS DE ÁGUAS PLUVIAIS. AF_06/2022 | UN | 25,32 | - | 24,86 | - |
| 89548 | LUVA DE CORRER, PVC, SERIE R, ÁGUA PLUVIAL, DN 75 MM, JUNTA ELÁSTICA, FORNECIDO E INSTALADO EM RAMAL DE ENCAMINHAMENTO. AF_06/2022 | UN | 22,41 | - | 22,17 | - |
| 89669 | LUVA SIMPLES, PVC, SERIE R, ÁGUA PLUVIAL, DN 100 MM, JUNTA ELÁSTICA, FORNECIDO E INSTALADO EM CONDUTORES VERTICAIS DE ÁGUAS PLUVIAIS. AF_06/2022 | UN | 33,68 | - | 32,97 | - |
| 89554 | LUVA SIMPLES, PVC, SERIE R, ÁGUA PLUVIAL, DN 100 MM, JUNTA ELÁSTICA, FORNECIDO E INSTALADO EM RAMAL DE ENCAMINHAMENTO. AF_06/2022 | UN | 28,40 | - | 28,06 | - |
| 89677 | LUVA SIMPLES, PVC, SERIE R, ÁGUA PLUVIAL, DN 150 MM, JUNTA ELÁSTICA, FORNECIDO E INSTALADO EM CONDUTORES VERTICAIS DE ÁGUAS PLUVIAIS. AF_06/2022 | UN | 76,31 | - | 75,07 | - |
| 104170 | LUVA SIMPLES, PVC, SERIE R, ÁGUA PLUVIAL, DN 150 MM, JUNTA ELÁSTICA, FORNECIDO E INSTALADO EM RAMAL DE ENCAMINHAMENTO. AF_06/2022 | UN | 68,39 | - | 67,71 | - |
| 89544 | LUVA SIMPLES, PVC, SERIE R, ÁGUA PLUVIAL, DN 40 MM, JUNTA SOLDÁVEL, FORNECIDO E INSTALADO EM RAMAL DE ENCAMINHAMENTO. AF_06/2022 | UN | 8,51 | - | 8,39 | - |
| 89545 | LUVA SIMPLES, PVC, SERIE R, ÁGUA PLUVIAL, DN 50 MM, JUNTA ELÁSTICA, FORNECIDO E INSTALADO EM RAMAL DE ENCAMINHAMENTO. AF_06/2022 | UN | 16,42 | - | 16,25 | - |
| 89599 | LUVA SIMPLES, PVC, SERIE R, ÁGUA PLUVIAL, DN 75 MM, JUNTA ELÁSTICA, FORNECIDO E INSTALADO EM CONDUTORES VERTICAIS DE ÁGUAS PLUVIAIS. AF_06/2022 | UN | 25,08 | - | 24,62 | - |
| 89547 | LUVA SIMPLES, PVC, SERIE R, ÁGUA PLUVIAL, DN 75 MM, JUNTA ELÁSTICA, FORNECIDO E INSTALADO EM RAMAL DE ENCAMINHAMENTO. AF_06/2022 | UN | 22,15 | - | 21,91 | - |
| 89495 | RALO SIFONADO, PVC, DN 100 X 40 MM, JUNTA SOLDÁVEL, FORNECIDO E INSTALADO EM RAMAIS DE ENCAMINHAMENTO DE ÁGUA PLUVIAL. AF_06/2022 | UN | 23,51 | - | 23,07 | - |

RELATÓRIO DE CUSTOS DE COMPOSIÇÕES

Encargos sociais SEM desoneração:

Horista: **110,11%**Mensalista: **70,19%**Mês de Referência: **03/2025**Localidade: **BRASILIA - DF**

Encargos sociais COM desoneração:

Horista: **88,17%**Mensalista: **52,39%**Data de emissão: **11/04/2025**

| Código | Descrição da Composição | Unid. | Custo Total (R\$) | | | |
|--------|--|-------|-------------------|-----|-----------------|-----|
| | | | SEM desoneração | %AS | COM desoneração | %AS |
| 89673 | REDUÇÃO EXCÊNTRICA, PVC, SERIE R, ÁGUA PLUVIAL, DN 100 X 75 MM, JUNTA ELÁSTICA, FORNECIDO E INSTALADO EM CONDUTORES VERTICAIS DE ÁGUAS PLUVIAIS. AF_06/2022 | UN | 34,91 | - | 34,33 | - |
| 89557 | REDUÇÃO EXCÊNTRICA, PVC, SERIE R, ÁGUA PLUVIAL, DN 100 X 75 MM, JUNTA ELÁSTICA, FORNECIDO E INSTALADO EM RAMAL DE ENCAMINHAMENTO. AF_06/2022 | UN | 30,84 | - | 30,55 | - |
| 89681 | REDUÇÃO EXCÊNTRICA, PVC, SERIE R, ÁGUA PLUVIAL, DN 150 X 100 MM, JUNTA ELÁSTICA, FORNECIDO E INSTALADO EM CONDUTORES VERTICAIS DE ÁGUAS PLUVIAIS. AF_06/2022 | UN | 86,46 | - | 85,49 | - |
| 104173 | REDUÇÃO EXCÊNTRICA, PVC, SERIE R, ÁGUA PLUVIAL, DN 150 X 100 MM, JUNTA ELÁSTICA, FORNECIDO E INSTALADO EM RAMAL DE ENCAMINHAMENTO. AF_06/2022 | UN | 81,20 | - | 80,60 | - |
| 89549 | REDUÇÃO EXCÊNTRICA, PVC, SERIE R, ÁGUA PLUVIAL, DN 75 X 50 MM, JUNTA ELÁSTICA, FORNECIDO E INSTALADO EM RAMAL DE ENCAMINHAMENTO. AF_06/2022 | UN | 18,60 | - | 18,41 | - |
| 89578 | TUBO PVC, SÉRIE R, ÁGUA PLUVIAL, DN 100 MM, FORNECIDO E INSTALADO EM CONDUTORES VERTICAIS DE ÁGUAS PLUVIAIS. AF_06/2022 | M | 31,86 | - | 31,55 | - |
| 89512 | TUBO PVC, SÉRIE R, ÁGUA PLUVIAL, DN 100 MM, FORNECIDO E INSTALADO EM RAMAL DE ENCAMINHAMENTO. AF_06/2022 | M | 49,65 | - | 48,05 | - |
| 89580 | TUBO PVC, SÉRIE R, ÁGUA PLUVIAL, DN 150 MM, FORNECIDO E INSTALADO EM CONDUTORES VERTICAIS DE ÁGUAS PLUVIAIS. AF_06/2022 | M | 65,67 | - | 65,16 | - |
| 104166 | TUBO PVC, SÉRIE R, ÁGUA PLUVIAL, DN 150 MM, FORNECIDO E INSTALADO EM RAMAL DE ENCAMINHAMENTO. AF_06/2022 | M | 72,21 | - | 71,21 | - |
| 89508 | TUBO PVC, SÉRIE R, ÁGUA PLUVIAL, DN 40 MM, FORNECIDO E INSTALADO EM RAMAL DE ENCAMINHAMENTO. AF_06/2022 | M | 17,07 | - | 16,48 | - |
| 89509 | TUBO PVC, SÉRIE R, ÁGUA PLUVIAL, DN 50 MM, FORNECIDO E INSTALADO EM RAMAL DE ENCAMINHAMENTO. AF_06/2022 | M | 22,99 | - | 22,24 | - |
| 89576 | TUBO PVC, SÉRIE R, ÁGUA PLUVIAL, DN 75 MM, FORNECIDO E INSTALADO EM CONDUTORES VERTICAIS DE ÁGUAS PLUVIAIS. AF_06/2022 | M | 25,57 | - | 25,38 | - |
| 89511 | TUBO PVC, SÉRIE R, ÁGUA PLUVIAL, DN 75 MM, FORNECIDO E INSTALADO EM RAMAL DE ENCAMINHAMENTO. AF_06/2022 | M | 38,96 | - | 37,81 | - |
| 89675 | TÊ DE INSPEÇÃO, PVC, SERIE R, ÁGUA PLUVIAL, DN 100 MM, JUNTA ELÁSTICA, FORNECIDO E INSTALADO EM CONDUTORES VERTICAIS DE ÁGUAS PLUVIAIS. AF_06/2022 | UN | 68,71 | - | 68,00 | - |
| 89559 | TÊ DE INSPEÇÃO, PVC, SERIE R, ÁGUA PLUVIAL, DN 100 MM, JUNTA ELÁSTICA, FORNECIDO E INSTALADO EM RAMAL DE ENCAMINHAMENTO. AF_06/2022 | UN | 63,47 | - | 63,13 | - |
| 104172 | TÊ DE INSPEÇÃO, PVC, SERIE R, ÁGUA PLUVIAL, DN 150 MM, JUNTA ELÁSTICA, FORNECIDO E INSTALADO EM RAMAL DE ENCAMINHAMENTO. AF_06/2022 | UN | 257,66 | - | 256,98 | - |
| 89683 | TÊ DE INSPEÇÃO, PVC, SERIE R, ÁGUA PLUVIAL, DN 150 X 100 MM, JUNTA ELÁSTICA, FORNECIDO E INSTALADO EM CONDUTORES VERTICAIS DE ÁGUAS PLUVIAIS. AF_06/2022 | UN | 265,36 | - | 264,12 | - |
| 89667 | TÊ DE INSPEÇÃO, PVC, SERIE R, ÁGUA PLUVIAL, DN 75 MM, JUNTA ELÁSTICA, FORNECIDO E INSTALADO EM CONDUTORES VERTICAIS DE ÁGUAS PLUVIAIS. AF_06/2022 | UN | 42,08 | - | 41,62 | - |
| 89550 | TÊ DE INSPEÇÃO, PVC, SERIE R, ÁGUA PLUVIAL, DN 75 MM, JUNTA ELÁSTICA, FORNECIDO E INSTALADO EM RAMAL DE ENCAMINHAMENTO. AF_06/2022 | UN | 39,17 | - | 38,93 | - |
| 89693 | TÊ, PVC, SERIE R, ÁGUA PLUVIAL, DN 100 X 100 MM, JUNTA ELÁSTICA, FORNECIDO E INSTALADO EM CONDUTORES VERTICAIS DE ÁGUAS PLUVIAIS. AF_06/2022 | UN | 77,56 | - | 76,13 | - |
| 89571 | TÊ, PVC, SERIE R, ÁGUA PLUVIAL, DN 100 X 100 MM, JUNTA ELÁSTICA, FORNECIDO E INSTALADO EM RAMAL DE ENCAMINHAMENTO. AF_06/2022 | UN | 67,07 | - | 66,39 | - |
| 89696 | TÊ, PVC, SERIE R, ÁGUA PLUVIAL, DN 100 X 75 MM, JUNTA ELÁSTICA, FORNECIDO E INSTALADO EM CONDUTORES VERTICAIS DE ÁGUAS PLUVIAIS. AF_06/2022 | UN | 81,96 | - | 80,70 | - |
| 89573 | TÊ, PVC, SERIE R, ÁGUA PLUVIAL, DN 100 X 75 MM, JUNTA ELÁSTICA, FORNECIDO E INSTALADO EM RAMAL DE ENCAMINHAMENTO. AF_06/2022 | UN | 73,04 | - | 72,42 | - |
| 89704 | TÊ, PVC, SERIE R, ÁGUA PLUVIAL, DN 150 X 100 MM, JUNTA ELÁSTICA, FORNECIDO E INSTALADO EM CONDUTORES VERTICAIS DE ÁGUAS PLUVIAIS. AF_06/2022 | UN | 147,26 | - | 145,12 | - |

RELATÓRIO DE CUSTOS DE COMPOSIÇÕES

Encargos sociais SEM desoneração:

Horista: **110,11%**Mensalista: **70,19%**Mês de Referência: **03/2025**Localidade: **BRASILIA - DF**

Encargos sociais COM desoneração:

Horista: **88,17%**Mensalista: **52,39%**Data de emissão: **11/04/2025**

| Código | Descrição da Composição | Unid. | Custo Total (R\$) | | | |
|---|--|-------|-------------------|-----|-----------------|-----|
| | | | SEM desoneração | %AS | COM desoneração | %AS |
| 104175 | TÊ, PVC, SERIE R, ÁGUA PLUVIAL, DN 150 X 100 MM, JUNTA ELÁSTICA, FORNECIDO E INSTALADO EM RAMAL DE ENCAMINHAMENTO. AF_06/2022 | UN | 135,11 | - | 133,85 | - |
| 89701 | TÊ, PVC, SERIE R, ÁGUA PLUVIAL, DN 150 X 150 MM, JUNTA ELÁSTICA, FORNECIDO E INSTALADO EM CONDUTORES VERTICAIS DE ÁGUAS PLUVIAIS. AF_06/2022 | UN | 189,65 | - | 187,16 | - |
| 104177 | TÊ, PVC, SERIE R, ÁGUA PLUVIAL, DN 150 X 150 MM, JUNTA ELÁSTICA, FORNECIDO E INSTALADO EM RAMAL DE ENCAMINHAMENTO. AF_06/2022 | UN | 174,26 | - | 172,89 | - |
| 89566 | TÊ, PVC, SERIE R, ÁGUA PLUVIAL, DN 75 MM, JUNTA ELÁSTICA, FORNECIDO E INSTALADO EM RAMAL DE ENCAMINHAMENTO. AF_06/2022 | UN | 45,82 | - | 45,32 | - |
| 89687 | TÊ, PVC, SERIE R, ÁGUA PLUVIAL, DN 75 X 75 MM, JUNTA ELÁSTICA, FORNECIDO E INSTALADO EM CONDUTORES VERTICAIS DE ÁGUAS PLUVIAIS. AF_06/2022 | UN | 51,63 | - | 50,71 | - |
| Grupo Instalações de Divisórias Diversas (clique para acessar o caderno técnico) | | | | | | |
| 102237 | BOX FRONTAL DE CORRER, COM VIDRO TEMPERADO 8 MM, 190X100CM, 1 FOLHA FIXA, 1 FOLHA MÓVEL, PERFIS E FERRAGENS EM ALUMÍNIO. AF_01/2021 | M2 | - | - | - | - |
| 102450 | DIVISORIA (N2) - PAINEL/VIDRO - PAINEL C/ MSO/COMEIA E=35MM - PERFIS SIMPLES ACO GALVANIZADO PINTADO. AF_04/2021 | M2 | - | - | - | - |
| 102250 | DIVISORIA (N2) - PAINEL/VIDRO - PAINEL DE PVC E=35MM - PERFIS SIMPLES ACO GALVANIZADO PINTADO. AF_01/2021 | M2 | - | - | - | - |
| 102240 | DIVISORIA (N2) - PAINEL/VIDRO - PAINEL MDF/VIDRO 6 MM, LINHA 90 MM - PERFIS DE ALUMÍNIO EXTRUDADO. AF_01/2021 | M2 | - | - | - | - |
| 102449 | DIVISORIA (N3) - PAINEL/VIDRO/PAINEL MSO/COMEIA E=35MM - PERFIS SIMPLES ACO GALVANIZADO PINTADO. AF_04/2021 | M2 | - | - | - | - |
| 102249 | DIVISORIA (N3) - PAINEL/VIDRO/PAINEL PVC E=35MM - PERFIS SIMPLES ACO GALVANIZADO PINTADO. AF_01/2021 | M2 | - | - | - | - |
| 102238 | DIVISORIA CEGA (N1) - PAINEL MDF, LINHA 90 MM - PERFIS DE ALUMÍNIO EXTRUDADO. AF_01/2021 | M2 | - | - | - | - |
| 102448 | DIVISORIA CEGA (N1) - PAINEL MSO/COMEIA E=35MM - PERFIS SIMPLES ACO GALVANIZADO PINTADO. AF_04/2021 | M2 | - | - | - | - |
| 102248 | DIVISORIA CEGA (N1) - PAINEL PVC E=35MM - PERFIS SIMPLES ACO GALVANIZADO PINTADO. AF_01/2021 | M2 | - | - | - | - |
| 102253 | DIVISORIA SANITÁRIA, TIPO CABINE, EM GRANITO CINZA POLIDO, ESP = 3CM, ASSENTADO COM ARGAMASSA COLANTE AC III-E, EXCLUSIVE FERRAGENS. AF_01/2021 | M2 | 731,17 | - | 724,16 | - |
| 102254 | DIVISORIA SANITÁRIA, TIPO CABINE, EM MÁRMORE BRANCO POLIDO, ESP = 3CM, ASSENTADO COM ARGAMASSA COLANTE AC III-E, EXCLUSIVE FERRAGENS. AF_01/2021 | M2 | 688,59 | - | 681,58 | - |
| 102257 | DIVISORIA SANITÁRIA, TIPO CABINE, EM PAINEL DE GRANILITE, ESP = 3CM, ASSENTADO COM ARGAMASSA COLANTE AC III-E, EXCLUSIVE FERRAGENS. AF_01/2021 | M2 | 336,63 | 65% | 330,31 | 66% |
| 102239 | DIVISÓRIA (N3) - PAINEL/VIDRO/PAINEL MDF, LINHA 90 MM - PERFIS DE ALUMINIO EXTRUDADO. AF_01/2021 | M2 | - | - | - | - |
| 102236 | DIVISÓRIA EM VIDRO TEMPERADO 10 MM COM PORTA DE CORRER, INCLUSIVE FERRAGENS. AF_01/2021 | M2 | - | - | - | - |
| 102235 | DIVISÓRIA FIXA EM VIDRO TEMPERADO 10 MM, SEM ABERTURA. AF_01/2021_PS | M2 | 398,65 | 3% | 393,48 | 3% |
| 102260 | DIVISÓRIA SANITÁRIA, TIPO CABINE, EM PAINÉIS DE PVC, INCLUSIVE ESTRUTURA, PORTA E FERRAGENS. AF_01/2021 | M2 | - | - | - | - |
| 102259 | DIVISÓRIA SANITÁRIA, TIPO CABINE, EM PAINÉIS ESTRUTURAIS TS, INCLUSIVE ESTRUTURA, PORTA E FERRAGENS. AF_01/2021 | M2 | - | - | - | - |
| 102262 | PORTA DE CABINE SANITÁRIA EM VIDRO TEMPERADO 8MM, INCLUSIVE DOBRADIÇAS, BATENTE, TRINCO E CONTRA-TRINCO. AF_01/2021 | UN | - | - | - | - |
| 102242 | PORTA PARA DIVISÓRIA MDF/VIDRO 6 MM, LINHA 90 MM, 0,80 X 2,10 M - PERFIS DE ALUMINIO EXTRUDADO, INCLUSO PORTAL, BATENTES, DOBRADIÇAS E FECHADURA. AF_01/2021 | M2 | - | - | - | - |
| 102246 | PORTA/PAINEL CEGO PARA DIVISÓRIA (N1) - PAINEL CEGO MSO/COMEIA E=35MM, S/ BONECA, INCLUSO BATENTE, TESTEIRO, DOBRADIÇAS E FECHADURA. AF_01/2021 | M2 | - | - | - | - |
| 102251 | PORTA/PAINEL CEGO PARA DIVISÓRIA (N1) PVC E=35MM, S/ BONECA, INCLUSO BATENTE, TESTEIRO, DOBRADIÇAS E FECHADURA. AF_01/2021 | M2 | - | - | - | - |

RELATÓRIO DE CUSTOS DE COMPOSIÇÕES

Encargos sociais SEM desoneração:

Horista: **110,11%**Mensalista: **70,19%**Mês de Referência: **03/2025**Localidade: **BRASILIA - DF**

Encargos sociais COM desoneração:

Horista: **88,17%**Mensalista: **52,39%**Data de emissão: **11/04/2025**

| Código | Descrição da Composição | Unid. | Custo Total (R\$) | | | |
|---|---|-------|-------------------|-----|-----------------|-----|
| | | | SEM desoneração | %AS | COM desoneração | %AS |
| 102241 | PORTA/PAINEL PARA DIVISÓRIA MDF, LINHA 90 MM, *0,80 X 2,10* M - PERFIS DE ALUMINIO EXTRUDADO, INCLUSO PORTAL, BATENTES, DOBRADIÇAS E FECHADURA. AF_01/2021 | M2 | - | - | - | - |
| 102247 | PORTA/VIDRO PARA DIVISÓRIA (N2) - PAINEL C/ MSO/COMEIA E=35MM, S/ BONECA, INCLUSO BATENTE, TESTEIRO, DOBRADIÇAS E FECHADURA. AF_01/2021 | M2 | - | - | - | - |
| 102252 | PORTA/VIDRO PARA DIVISÓRIA (N2) - PAINEL DE PVC E=35MM, S/ BONECA, INCLUSO BATENTE, TESTEIRO, DOBRADIÇAS E FECHADURA. AF_01/2021 | M2 | - | - | - | - |
| 102255 | TAPA VISTA DE MICTÓRIO EM GRANITO CINZA POLIDO, ESP = 3CM, ASSENTADO COM ARGAMASSA COLANTE AC III-E . AF_01/2021 | M2 | 764,55 | - | 751,02 | - |
| 102256 | TAPA VISTA DE MICTÓRIO EM MÁRMORE BRANCO POLIDO, ESP = 3CM, ASSENTADO COM ARGAMASSA COLANTE AC III-E . AF_01/2021 | M2 | 724,00 | - | 710,47 | - |
| 102258 | TAPA VISTA DE MICTÓRIO EM PAINEL DE GRANILITE, ESP = 3CM, ASSENTADO COM ARGAMASSA COLANTE AC III-E . AF_01/2021 | M2 | 380,78 | 55% | 368,47 | 56% |
| Grupo Instalações de Gás e Incêndio em Aço e Ferro Galvanizado (clique para acessar o caderno técnico) | | | | | | |
| 101912 | ABRIGO PARA HIDRANTE, 75X45X17CM, COM REGISTRO GLOBO ANGULAR 45 GRAUS 2 1/2", ADAPTADOR STORZ 2 1/2", MANGUEIRA DE INCÊNDIO 15M 2 1/2" E ESGUICHO EM LATÃO 2 1/2" - FORNECIMENTO E INSTALAÇÃO. AF_10/2020 | UN | 1.825,01 | - | 1.812,38 | - |
| 96765 | ABRIGO PARA HIDRANTE, 90X60X17CM, COM REGISTRO GLOBO ANGULAR 45 GRAUS 2 1/2", ADAPTADOR STORZ 2 1/2", MANGUEIRA DE INCÊNDIO 20M, REDUÇÃO 2 1/2" X 1 1/2" E ESGUICHO EM LATÃO 1 1/2" - FORNECIMENTO E INSTALAÇÃO. AF_10/2020 | UN | 1.413,60 | 0% | 1.401,60 | 0% |
| 97430 | ACOPLAMENTO RÍGIDO EM AÇO, CONEXÃO RANHURADA, DN 50 (2"), INSTALADO EM PRUMADAS - FORNECIMENTO E INSTALAÇÃO. AF_10/2020 | UN | 40,92 | 52% | 39,51 | 54% |
| 97431 | ACOPLAMENTO RÍGIDO EM AÇO, CONEXÃO RANHURADA, DN 65 (2 1/2"), INSTALADO EM PRUMADAS - FORNECIMENTO E INSTALAÇÃO. AF_10/2020 | UN | 45,80 | 50% | 44,16 | 52% |
| 97432 | ACOPLAMENTO RÍGIDO EM AÇO, CONEXÃO RANHURADA, DN 80 (3"), INSTALADO EM PRUMADAS - FORNECIMENTO E INSTALAÇÃO. AF_10/2020 | UN | 51,69 | 50% | 49,85 | 52% |
| 101913 | CAIXA DE INCÊNDIO 45X75X17CM - FORNECIMENTO E INSTALAÇÃO. AF_10/2020 | UN | 353,26 | - | 349,00 | - |
| 101914 | CAIXA DE INCÊNDIO 60X90X17CM - FORNECIMENTO E INSTALAÇÃO. AF_10/2020 | UN | 450,55 | - | 445,21 | - |
| 101915 | CONJUNTO DE MANGUEIRA PARA COMBATE A INCÊNDIO EM FIBRA DE POLIESTER PURA, COM 1.1/2", REVESTIDA INTERNAMENTE, COMPRIMENTO DE 15M - FORNECIMENTO E INSTALAÇÃO. AF_10/2020 | UN | 327,73 | - | 327,17 | - |
| 97433 | CURVA 45 GRAUS, EM AÇO, CONEXÃO RANHURADA, DN 50 (2"), INSTALADO EM PRUMADAS - FORNECIMENTO E INSTALAÇÃO. AF_10/2020 | UN | 90,59 | 67% | 88,47 | 69% |
| 97435 | CURVA 45 GRAUS, EM AÇO, CONEXÃO RANHURADA, DN 65 (2 1/2"), INSTALADO EM PRUMADAS - FORNECIMENTO E INSTALAÇÃO. AF_10/2020 | UN | 105,91 | 68% | 103,46 | 69% |
| 97437 | CURVA 45 GRAUS, EM AÇO, CONEXÃO RANHURADA, DN 80 (3"), INSTALADO EM PRUMADAS - FORNECIMENTO E INSTALAÇÃO. AF_10/2020 | UN | 121,15 | 68% | 118,38 | 69% |
| 97546 | CURVA 45 GRAUS, EM AÇO, CONEXÃO SOLDADA, DN 15 (1/2"), INSTALADO EM RAMAIS E SUB-RAMAIS DE GÁS - FORNECIMENTO E INSTALAÇÃO. AF_10/2020 | UN | 35,27 | 57% | 34,19 | 58% |
| 97548 | CURVA 45 GRAUS, EM AÇO, CONEXÃO SOLDADA, DN 20 (3/4"), INSTALADO EM RAMAIS E SUB-RAMAIS DE GÁS - FORNECIMENTO E INSTALAÇÃO. AF_10/2020 | UN | 52,63 | 51% | 50,79 | 52% |
| 97550 | CURVA 45 GRAUS, EM AÇO, CONEXÃO SOLDADA, DN 25 (1"), INSTALADO EM RAMAIS E SUB-RAMAIS DE GÁS - FORNECIMENTO E INSTALAÇÃO. AF_10/2020 | UN | 88,17 | 43% | 84,59 | 45% |
| 97479 | CURVA 45 GRAUS, EM AÇO, CONEXÃO SOLDADA, DN 25 (1"), INSTALADO EM REDE DE ALIMENTAÇÃO PARA HIDRANTE - FORNECIMENTO E INSTALAÇÃO. AF_10/2020 | UN | 58,08 | 65% | 56,67 | 67% |
| 97517 | CURVA 45 GRAUS, EM AÇO, CONEXÃO SOLDADA, DN 25 (1"), INSTALADO EM REDE DE ALIMENTAÇÃO PARA SPRINKLER - FORNECIMENTO E INSTALAÇÃO. AF_10/2020 | UN | 53,66 | 70% | 52,57 | 72% |
| 97481 | CURVA 45 GRAUS, EM AÇO, CONEXÃO SOLDADA, DN 32 (1 1/4"), INSTALADO EM REDE DE ALIMENTAÇÃO PARA HIDRANTE - FORNECIMENTO E INSTALAÇÃO. AF_10/2020 | UN | 83,78 | 69% | 81,99 | 71% |

RELATÓRIO DE CUSTOS DE COMPOSIÇÕES

Encargos sociais SEM desoneração:

Horista: **110,11%**Mensalista: **70,19%**Mês de Referência: **03/2025**Localidade: **BRASILIA - DF**

Encargos sociais COM desoneração:

Horista: **88,17%**Mensalista: **52,39%**Data de emissão: **11/04/2025**

| Código | Descrição da Composição | Unid. | Custo Total (R\$) | | | |
|--------|--|-------|-------------------|-----|-----------------|-----|
| | | | SEM desoneração | %AS | COM desoneração | %AS |
| 97519 | CURVA 45 GRAUS, EM AÇO, CONEXÃO SOLDADA, DN 32 (1 1/4"), INSTALADO EM REDE DE ALIMENTAÇÃO PARA SPRINKLER - FORNECIMENTO E INSTALAÇÃO. AF_10/2020 | UN | 75,98 | 76% | 74,75 | 77% |
| 97483 | CURVA 45 GRAUS, EM AÇO, CONEXÃO SOLDADA, DN 40 (1 1/2"), INSTALADO EM REDE DE ALIMENTAÇÃO PARA HIDRANTE - FORNECIMENTO E INSTALAÇÃO. AF_10/2020 | UN | 116,88 | 72% | 114,63 | 74% |
| 97521 | CURVA 45 GRAUS, EM AÇO, CONEXÃO SOLDADA, DN 40 (1 1/2"), INSTALADO EM REDE DE ALIMENTAÇÃO PARA SPRINKLER - FORNECIMENTO E INSTALAÇÃO. AF_10/2020 | UN | 105,26 | 80% | 103,85 | 81% |
| 97452 | CURVA 45 GRAUS, EM AÇO, CONEXÃO SOLDADA, DN 50 (2"), INSTALADO EM PRUMADAS - FORNECIMENTO E INSTALAÇÃO. AF_10/2020 | UN | 188,12 | 64% | 183,33 | 65% |
| 97485 | CURVA 45 GRAUS, EM AÇO, CONEXÃO SOLDADA, DN 50 (2"), INSTALADO EM REDE DE ALIMENTAÇÃO PARA HIDRANTE - FORNECIMENTO E INSTALAÇÃO. AF_10/2020 | UN | 160,72 | 75% | 157,91 | 76% |
| 97523 | CURVA 45 GRAUS, EM AÇO, CONEXÃO SOLDADA, DN 50 (2"), INSTALADO EM REDE DE ALIMENTAÇÃO PARA SPRINKLER - FORNECIMENTO E INSTALAÇÃO. AF_10/2020 | UN | 144,34 | 83% | 142,70 | 84% |
| 97454 | CURVA 45 GRAUS, EM AÇO, CONEXÃO SOLDADA, DN 65 (2 1/2"), INSTALADO EM PRUMADAS - FORNECIMENTO E INSTALAÇÃO. AF_10/2020 | UN | 316,24 | 76% | 310,93 | 77% |
| 97487 | CURVA 45 GRAUS, EM AÇO, CONEXÃO SOLDADA, DN 65 (2 1/2"), INSTALADO EM REDE DE ALIMENTAÇÃO PARA HIDRANTE - FORNECIMENTO E INSTALAÇÃO. AF_10/2020 | UN | 293,53 | 82% | 289,86 | 83% |
| 97525 | CURVA 45 GRAUS, EM AÇO, CONEXÃO SOLDADA, DN 65 (2 1/2"), INSTALADO EM REDE DE ALIMENTAÇÃO PARA SPRINKLER - FORNECIMENTO E INSTALAÇÃO. AF_10/2020 | UN | 269,85 | 89% | 267,89 | 90% |
| 97456 | CURVA 45 GRAUS, EM AÇO, CONEXÃO SOLDADA, DN 80 (3"), INSTALADO EM PRUMADAS - FORNECIMENTO E INSTALAÇÃO. AF_10/2020 | UN | 707,05 | 88% | 701,23 | 89% |
| 97489 | CURVA 45 GRAUS, EM AÇO, CONEXÃO SOLDADA, DN 80 (3"), INSTALADO EM REDE DE ALIMENTAÇÃO PARA HIDRANTE - FORNECIMENTO E INSTALAÇÃO. AF_10/2020 | UN | 688,93 | 90% | 684,42 | 91% |
| 97527 | CURVA 45 GRAUS, EM AÇO, CONEXÃO SOLDADA, DN 80 (3"), INSTALADO EM REDE DE ALIMENTAÇÃO PARA SPRINKLER - FORNECIMENTO E INSTALAÇÃO. AF_10/2020 | UN | 658,06 | 95% | 655,78 | 95% |
| 97434 | CURVA 90 GRAUS, EM AÇO, CONEXÃO RANHURADA, DN 50 (2"), INSTALADO EM PRUMADAS - FORNECIMENTO E INSTALAÇÃO. AF_10/2020 | UN | 92,19 | 68% | 90,07 | 69% |
| 97436 | CURVA 90 GRAUS, EM AÇO, CONEXÃO RANHURADA, DN 65 (2 1/2"), INSTALADO EM PRUMADAS - FORNECIMENTO E INSTALAÇÃO. AF_10/2020 | UN | 108,97 | 68% | 106,52 | 70% |
| 97438 | CURVA 90 GRAUS, EM AÇO, CONEXÃO RANHURADA, DN 80 (3"), INSTALADO EM PRUMADAS - FORNECIMENTO E INSTALAÇÃO. AF_10/2020 | UN | 124,44 | 69% | 121,67 | 70% |
| 97547 | CURVA 90 GRAUS, EM AÇO, CONEXÃO SOLDADA, DN 15 (1/2"), INSTALADO EM RAMAIS E SUB-RAMAIS DE GÁS - FORNECIMENTO E INSTALAÇÃO. AF_10/2020 | UN | 35,27 | 57% | 34,19 | 58% |
| 97549 | CURVA 90 GRAUS, EM AÇO, CONEXÃO SOLDADA, DN 20 (3/4"), INSTALADO EM RAMAIS E SUB-RAMAIS DE GÁS - FORNECIMENTO E INSTALAÇÃO. AF_10/2020 | UN | 52,63 | 51% | 50,79 | 52% |
| 97551 | CURVA 90 GRAUS, EM AÇO, CONEXÃO SOLDADA, DN 25 (1"), INSTALADO EM RAMAIS E SUB-RAMAIS DE GÁS - FORNECIMENTO E INSTALAÇÃO. AF_10/2020 | UN | 88,17 | 43% | 84,59 | 45% |
| 97480 | CURVA 90 GRAUS, EM AÇO, CONEXÃO SOLDADA, DN 25 (1"), INSTALADO EM REDE DE ALIMENTAÇÃO PARA HIDRANTE - FORNECIMENTO E INSTALAÇÃO. AF_10/2020 | UN | 58,08 | 65% | 56,67 | 67% |
| 97518 | CURVA 90 GRAUS, EM AÇO, CONEXÃO SOLDADA, DN 25 (1"), INSTALADO EM REDE DE ALIMENTAÇÃO PARA SPRINKLER - FORNECIMENTO E INSTALAÇÃO. AF_10/2020 | UN | 53,66 | 70% | 52,57 | 72% |
| 97482 | CURVA 90 GRAUS, EM AÇO, CONEXÃO SOLDADA, DN 32 (1 1/4"), INSTALADO EM REDE DE ALIMENTAÇÃO PARA HIDRANTE - FORNECIMENTO E INSTALAÇÃO. AF_10/2020 | UN | 83,78 | 69% | 81,99 | 71% |
| 97520 | CURVA 90 GRAUS, EM AÇO, CONEXÃO SOLDADA, DN 32 (1 1/4"), INSTALADO EM REDE DE ALIMENTAÇÃO PARA SPRINKLER - FORNECIMENTO E INSTALAÇÃO. AF_10/2020 | UN | 75,98 | 76% | 74,75 | 77% |
| 97484 | CURVA 90 GRAUS, EM AÇO, CONEXÃO SOLDADA, DN 40 (1 1/2"), INSTALADO EM REDE DE ALIMENTAÇÃO PARA HIDRANTE - FORNECIMENTO E INSTALAÇÃO. AF_10/2020 | UN | 116,88 | 72% | 114,63 | 74% |
| 97522 | CURVA 90 GRAUS, EM AÇO, CONEXÃO SOLDADA, DN 40 (1 1/2"), INSTALADO EM REDE DE ALIMENTAÇÃO PARA SPRINKLER - FORNECIMENTO E INSTALAÇÃO. AF_10/2020 | UN | 105,26 | 80% | 103,85 | 81% |

RELATÓRIO DE CUSTOS DE COMPOSIÇÕES

Encargos sociais SEM desoneração:

Horista: **110,11%**Mensalista: **70,19%**Mês de Referência: **03/2025**Localidade: **BRASILIA - DF**

Encargos sociais COM desoneração:

Horista: **88,17%**Mensalista: **52,39%**Data de emissão: **11/04/2025**

| Código | Descrição da Composição | Unid. | Custo Total (R\$) | | | |
|--------|--|-------|-------------------|-----|-----------------|-----|
| | | | SEM desoneração | %AS | COM desoneração | %AS |
| 97453 | CURVA 90 GRAUS, EM AÇO, CONEXÃO SOLDADA, DN 50 (2"), INSTALADO EM PRUMADAS - FORNECIMENTO E INSTALAÇÃO. AF_10/2020 | UN | 199,26 | 66% | 194,47 | 67% |
| 97486 | CURVA 90 GRAUS, EM AÇO, CONEXÃO SOLDADA, DN 50 (2"), INSTALADO EM REDE DE ALIMENTAÇÃO PARA HIDRANTE - FORNECIMENTO E INSTALAÇÃO. AF_10/2020 | UN | 171,86 | 76% | 169,05 | 78% |
| 97524 | CURVA 90 GRAUS, EM AÇO, CONEXÃO SOLDADA, DN 50 (2"), INSTALADO EM REDE DE ALIMENTAÇÃO PARA SPRINKLER - FORNECIMENTO E INSTALAÇÃO. AF_10/2020 | UN | 155,48 | 84% | 153,84 | 85% |
| 97455 | CURVA 90 GRAUS, EM AÇO, CONEXÃO SOLDADA, DN 65 (2 1/2"), INSTALADO EM PRUMADAS - FORNECIMENTO E INSTALAÇÃO. AF_10/2020 | UN | 334,05 | 77% | 328,74 | 78% |
| 97488 | CURVA 90 GRAUS, EM AÇO, CONEXÃO SOLDADA, DN 65 (2 1/2"), INSTALADO EM REDE DE ALIMENTAÇÃO PARA HIDRANTE - FORNECIMENTO E INSTALAÇÃO. AF_10/2020 | UN | 311,34 | 83% | 307,67 | 84% |
| 97526 | CURVA 90 GRAUS, EM AÇO, CONEXÃO SOLDADA, DN 65 (2 1/2"), INSTALADO EM REDE DE ALIMENTAÇÃO PARA SPRINKLER - FORNECIMENTO E INSTALAÇÃO. AF_10/2020 | UN | 287,66 | 90% | 285,70 | 90% |
| 97457 | CURVA 90 GRAUS, EM AÇO, CONEXÃO SOLDADA, DN 80 (3"), INSTALADO EM PRUMADAS - FORNECIMENTO E INSTALAÇÃO. AF_10/2020 | UN | 627,15 | 87% | 621,33 | 87% |
| 97490 | CURVA 90 GRAUS, EM AÇO, CONEXÃO SOLDADA, DN 80 (3"), INSTALADO EM REDE DE ALIMENTAÇÃO PARA HIDRANTE - FORNECIMENTO E INSTALAÇÃO. AF_10/2020 | UN | 609,03 | 89% | 604,52 | 90% |
| 97528 | CURVA 90 GRAUS, EM AÇO, CONEXÃO SOLDADA, DN 80 (3"), INSTALADO EM REDE DE ALIMENTAÇÃO PARA SPRINKLER - FORNECIMENTO E INSTALAÇÃO. AF_10/2020 | UN | 578,16 | 94% | 575,88 | 94% |
| 101906 | EXTINTOR DE INCÊNDIO PORTÁTIL COM CARGA DE CO2 DE 4 KG, CLASSE BC - FORNECIMENTO E INSTALAÇÃO. AF_10/2020_PE | UN | 690,89 | 0% | 689,09 | 0% |
| 101907 | EXTINTOR DE INCÊNDIO PORTÁTIL COM CARGA DE CO2 DE 6 KG, CLASSE BC - FORNECIMENTO E INSTALAÇÃO. AF_10/2020_PE | UN | 746,28 | 0% | 744,48 | 0% |
| 101911 | EXTINTOR DE INCÊNDIO PORTÁTIL COM CARGA DE PQS DE 12 KG, CLASSE BC - FORNECIMENTO E INSTALAÇÃO. AF_10/2020_PE | UN | 358,58 | 0% | 356,78 | 0% |
| 101908 | EXTINTOR DE INCÊNDIO PORTÁTIL COM CARGA DE PQS DE 4 KG, CLASSE BC - FORNECIMENTO E INSTALAÇÃO. AF_10/2020_PE | UN | 229,35 | 1% | 227,55 | 1% |
| 101909 | EXTINTOR DE INCÊNDIO PORTÁTIL COM CARGA DE PQS DE 6 KG, CLASSE BC - FORNECIMENTO E INSTALAÇÃO. AF_10/2020_PE | UN | 266,28 | 0% | 264,48 | 0% |
| 101910 | EXTINTOR DE INCÊNDIO PORTÁTIL COM CARGA DE PQS DE 8 KG, CLASSE BC - FORNECIMENTO E INSTALAÇÃO. AF_10/2020_PE | UN | 312,43 | 0% | 310,63 | 0% |
| 101905 | EXTINTOR DE INCÊNDIO PORTÁTIL COM CARGA DE ÁGUA PRESSURIZADA DE 10 L, CLASSE A - FORNECIMENTO E INSTALAÇÃO. AF_10/2020_PE | UN | 236,28 | 1% | 234,48 | 1% |
| 101916 | HIDRANTE SUBTERRÂNEO PREDIAL (COM CURVA LONGA E CAIXA), DN 75 MM - FORNECIMENTO E INSTALAÇÃO. AF_10/2020 | UN | 3.410,05 | 93% | 3.392,51 | 93% |
| 101936 | INSTALAÇÃO DE TUBOS E CONEXÕES, EM AÇO/FERRO GALVANIZADO, PARA O CENTRO DE MEDIÇÃO DE GÁS DE EDIFÍCIO RESIDENCIAL, COM 4 PAVIMENTOS, 16 UNIDADES HABITACIONAIS, DN 32 (1 1/4") - FORNECIMENTO E INSTALAÇÃO. AF_10/2020 | UN | 8.961,62 | 26% | 8.669,92 | 27% |
| 101937 | INSTALAÇÃO DE TUBOS E CONEXÕES, EM AÇO/FERRO GALVANIZADO, PARA O CENTRO DE MEDIÇÃO DE GÁS DE EDIFÍCIO RESIDENCIAL, COM 4 PAVIMENTOS, 16 UNIDADES HABITACIONAIS, DN 50 (2") - FORNECIMENTO E INSTALAÇÃO. AF_10/2020 | UN | 16.265,91 | 22% | 15.635,06 | 23% |
| 92698 | JOELHO 45 GRAUS, EM FERRO GALVANIZADO, CONEXÃO ROSQUEADA, DN 15 (1/2"), INSTALADO EM RAMAIS E SUB-RAMAIS DE GÁS - FORNECIMENTO E INSTALAÇÃO. AF_10/2020 | UN | 23,58 | 39% | 22,54 | 41% |
| 92700 | JOELHO 45 GRAUS, EM FERRO GALVANIZADO, CONEXÃO ROSQUEADA, DN 20 (3/4"), INSTALADO EM RAMAIS E SUB-RAMAIS DE GÁS - FORNECIMENTO E INSTALAÇÃO. AF_10/2020 | UN | 38,40 | 36% | 36,65 | 38% |
| 92702 | JOELHO 45 GRAUS, EM FERRO GALVANIZADO, CONEXÃO ROSQUEADA, DN 25 (1"), INSTALADO EM RAMAIS E SUB-RAMAIS DE GÁS - FORNECIMENTO E INSTALAÇÃO. AF_10/2020 | UN | 60,01 | 34% | 57,15 | 35% |
| 92669 | JOELHO 45 GRAUS, EM FERRO GALVANIZADO, CONEXÃO ROSQUEADA, DN 25 (1"), INSTALADO EM REDE DE ALIMENTAÇÃO PARA SPRINKLER - FORNECIMENTO E INSTALAÇÃO. AF_10/2020 | UN | 45,09 | 45% | 43,31 | 46% |

RELATÓRIO DE CUSTOS DE COMPOSIÇÕES

Encargos sociais SEM desoneração:

Horista: **110,11%**Mensalista: **70,19%**Mês de Referência: **03/2025**Localidade: **BRASILIA - DF**

Encargos sociais COM desoneração:

Horista: **88,17%**Mensalista: **52,39%**Data de emissão: **11/04/2025**

| Código | Descrição da Composição | Unid. | Custo Total (R\$) | | | |
|--------|---|-------|-------------------|-----|-----------------|-----|
| | | | SEM desoneração | %AS | COM desoneração | %AS |
| 92671 | JOELHO 45 GRAUS, EM FERRO GALVANIZADO, CONEXÃO ROSQUEADA, DN 32 (1 1/4"), INSTALADO EM REDE DE ALIMENTAÇÃO PARA SPRINKLER - FORNECIMENTO E INSTALAÇÃO. AF_10/2020 | UN | 59,19 | 55% | 57,31 | 57% |
| 92673 | JOELHO 45 GRAUS, EM FERRO GALVANIZADO, CONEXÃO ROSQUEADA, DN 40 (1 1/2"), INSTALADO EM REDE DE ALIMENTAÇÃO PARA SPRINKLER - FORNECIMENTO E INSTALAÇÃO. AF_10/2020 | UN | 68,14 | 59% | 66,13 | 61% |
| 92675 | JOELHO 45 GRAUS, EM FERRO GALVANIZADO, CONEXÃO ROSQUEADA, DN 50 (2"), INSTALADO EM REDE DE ALIMENTAÇÃO PARA SPRINKLER - FORNECIMENTO E INSTALAÇÃO. AF_10/2020 | UN | 88,54 | 66% | 86,39 | 67% |
| 92677 | JOELHO 45 GRAUS, EM FERRO GALVANIZADO, CONEXÃO ROSQUEADA, DN 65 (2 1/2"), INSTALADO EM REDE DE ALIMENTAÇÃO PARA SPRINKLER - FORNECIMENTO E INSTALAÇÃO. AF_10/2020 | UN | 146,04 | 77% | 143,67 | 78% |
| 92635 | JOELHO 45 GRAUS, EM FERRO GALVANIZADO, CONEXÃO ROSQUEADA, DN 80 (3"), INSTALADO EM REDE DE ALIMENTAÇÃO PARA HIDRANTE - FORNECIMENTO E INSTALAÇÃO. AF_10/2020 | UN | 233,37 | 71% | 228,45 | 72% |
| 92679 | JOELHO 45 GRAUS, EM FERRO GALVANIZADO, CONEXÃO ROSQUEADA, DN 80 (3"), INSTALADO EM REDE DE ALIMENTAÇÃO PARA SPRINKLER - FORNECIMENTO E INSTALAÇÃO. AF_10/2020 | UN | 201,18 | 82% | 198,60 | 83% |
| 92381 | JOELHO 45 GRAUS, EM FERRO GALVANIZADO, DN 25 (1"), CONEXÃO ROSQUEADA, INSTALADO EM REDE DE ALIMENTAÇÃO PARA HIDRANTE - FORNECIMENTO E INSTALAÇÃO. AF_10/2020 | UN | 60,61 | 33% | 57,71 | 35% |
| 92383 | JOELHO 45 GRAUS, EM FERRO GALVANIZADO, DN 32 (1 1/4"), CONEXÃO ROSQUEADA, INSTALADO EM REDE DE ALIMENTAÇÃO PARA HIDRANTE - FORNECIMENTO E INSTALAÇÃO. AF_10/2020 | UN | 76,79 | 43% | 73,63 | 44% |
| 92385 | JOELHO 45 GRAUS, EM FERRO GALVANIZADO, DN 40 (1 1/2"), CONEXÃO ROSQUEADA, INSTALADO EM REDE DE ALIMENTAÇÃO PARA HIDRANTE - FORNECIMENTO E INSTALAÇÃO. AF_10/2020 | UN | 88,19 | 45% | 84,74 | 47% |
| 92350 | JOELHO 45 GRAUS, EM FERRO GALVANIZADO, DN 50 (2"), CONEXÃO ROSQUEADA, INSTALADO EM PRUMADAS - FORNECIMENTO E INSTALAÇÃO. AF_10/2020 | UN | 111,70 | 52% | 107,89 | 54% |
| 92387 | JOELHO 45 GRAUS, EM FERRO GALVANIZADO, DN 50 (2"), CONEXÃO ROSQUEADA, INSTALADO EM REDE DE ALIMENTAÇÃO PARA HIDRANTE - FORNECIMENTO E INSTALAÇÃO. AF_10/2020 | UN | 111,59 | 52% | 107,78 | 54% |
| 92352 | JOELHO 45 GRAUS, EM FERRO GALVANIZADO, DN 65 (2 1/2"), CONEXÃO ROSQUEADA, INSTALADO EM PRUMADAS - FORNECIMENTO E INSTALAÇÃO. AF_10/2020 | UN | 170,84 | 66% | 166,69 | 68% |
| 92389 | JOELHO 45 GRAUS, EM FERRO GALVANIZADO, DN 65 (2 1/2"), CONEXÃO ROSQUEADA, INSTALADO EM REDE DE ALIMENTAÇÃO PARA HIDRANTE - FORNECIMENTO E INSTALAÇÃO. AF_10/2020 | UN | 173,68 | 65% | 169,32 | 67% |
| 92354 | JOELHO 45 GRAUS, EM FERRO GALVANIZADO, DN 80 (3"), CONEXÃO ROSQUEADA, INSTALADO EM PRUMADAS - FORNECIMENTO E INSTALAÇÃO. AF_10/2020 | UN | 227,63 | 72% | 223,13 | 74% |
| 92699 | JOELHO 90 GRAUS, EM FERRO GALVANIZADO, CONEXÃO ROSQUEADA, DN 15 (1/2"), INSTALADO EM RAMAIS E SUB-RAMAS DE GÁS - FORNECIMENTO E INSTALAÇÃO. AF_10/2020 | UN | 22,09 | 35% | 21,05 | 37% |
| 92701 | JOELHO 90 GRAUS, EM FERRO GALVANIZADO, CONEXÃO ROSQUEADA, DN 20 (3/4"), INSTALADO EM RAMAIS E SUB-RAMAS DE GÁS - FORNECIMENTO E INSTALAÇÃO. AF_10/2020 | UN | 36,18 | 32% | 34,43 | 34% |
| 92703 | JOELHO 90 GRAUS, EM FERRO GALVANIZADO, CONEXÃO ROSQUEADA, DN 25 (1"), INSTALADO EM RAMAIS E SUB-RAMAS DE GÁS - FORNECIMENTO E INSTALAÇÃO. AF_10/2020 | UN | 57,27 | 30% | 54,41 | 32% |
| 92670 | JOELHO 90 GRAUS, EM FERRO GALVANIZADO, CONEXÃO ROSQUEADA, DN 25 (1"), INSTALADO EM REDE DE ALIMENTAÇÃO PARA SPRINKLER - FORNECIMENTO E INSTALAÇÃO. AF_10/2020 | UN | 42,35 | 41% | 40,57 | 43% |
| 92672 | JOELHO 90 GRAUS, EM FERRO GALVANIZADO, CONEXÃO ROSQUEADA, DN 32 (1 1/4"), INSTALADO EM REDE DE ALIMENTAÇÃO PARA SPRINKLER - FORNECIMENTO E INSTALAÇÃO. AF_10/2020 | UN | 53,74 | 51% | 51,86 | 53% |
| 92674 | JOELHO 90 GRAUS, EM FERRO GALVANIZADO, CONEXÃO ROSQUEADA, DN 40 (1 1/2"), INSTALADO EM REDE DE ALIMENTAÇÃO PARA SPRINKLER - FORNECIMENTO E INSTALAÇÃO. AF_10/2020 | UN | 64,38 | 56% | 62,37 | 58% |
| 92676 | JOELHO 90 GRAUS, EM FERRO GALVANIZADO, CONEXÃO ROSQUEADA, DN 50 (2"), INSTALADO EM REDE DE ALIMENTAÇÃO PARA SPRINKLER - FORNECIMENTO E INSTALAÇÃO. AF_10/2020 | UN | 85,99 | 65% | 83,84 | 66% |
| 92678 | JOELHO 90 GRAUS, EM FERRO GALVANIZADO, CONEXÃO ROSQUEADA, DN 65 (2 1/2"), INSTALADO EM REDE DE ALIMENTAÇÃO PARA SPRINKLER - FORNECIMENTO E INSTALAÇÃO. AF_10/2020 | UN | 134,81 | 75% | 132,44 | 77% |
| 92636 | JOELHO 90 GRAUS, EM FERRO GALVANIZADO, CONEXÃO ROSQUEADA, DN 80 (3"), INSTALADO EM REDE DE ALIMENTAÇÃO PARA HIDRANTE - FORNECIMENTO E INSTALAÇÃO. AF_10/2020 | UN | 211,73 | 68% | 206,81 | 69% |
| 92680 | JOELHO 90 GRAUS, EM FERRO GALVANIZADO, CONEXÃO ROSQUEADA, DN 80 (3"), INSTALADO EM REDE DE ALIMENTAÇÃO PARA SPRINKLER - FORNECIMENTO E INSTALAÇÃO. AF_10/2020 | UN | 179,54 | 80% | 176,96 | 81% |

RELATÓRIO DE CUSTOS DE COMPOSIÇÕES

Encargos sociais SEM desoneração:

Horista: **110,11%**Mensalista: **70,19%**Mês de Referência: **03/2025**Localidade: **BRASILIA - DF**

Encargos sociais COM desoneração:

Horista: **88,17%**Mensalista: **52,39%**Data de emissão: **11/04/2025**

| Código | Descrição da Composição | Unid. | Custo Total (R\$) | | | |
|--------|---|-------|-------------------|-----|-----------------|-----|
| | | | SEM desoneração | %AS | COM desoneração | %AS |
| 92382 | JOELHO 90 GRAUS, EM FERRO GALVANIZADO, DN 25 (1"), CONEXÃO ROSQUEADA, INSTALADO EM REDE DE ALIMENTAÇÃO PARA HIDRANTE - FORNECIMENTO E INSTALAÇÃO. AF_10/2020 | UN | 57,87 | 30% | 54,97 | 32% |
| 92384 | JOELHO 90 GRAUS, EM FERRO GALVANIZADO, DN 32 (1 1/4"), CONEXÃO ROSQUEADA, INSTALADO EM REDE DE ALIMENTAÇÃO PARA HIDRANTE - FORNECIMENTO E INSTALAÇÃO. AF_10/2020 | UN | 71,34 | 38% | 68,18 | 40% |
| 92386 | JOELHO 90 GRAUS, EM FERRO GALVANIZADO, DN 40 (1 1/2"), CONEXÃO ROSQUEADA, INSTALADO EM REDE DE ALIMENTAÇÃO PARA HIDRANTE - FORNECIMENTO E INSTALAÇÃO. AF_10/2020 | UN | 84,43 | 43% | 80,98 | 45% |
| 92351 | JOELHO 90 GRAUS, EM FERRO GALVANIZADO, DN 50 (2"), CONEXÃO ROSQUEADA, INSTALADO EM PRUMADAS - FORNECIMENTO E INSTALAÇÃO. AF_10/2020 | UN | 109,15 | 51% | 105,34 | 53% |
| 92388 | JOELHO 90 GRAUS, EM FERRO GALVANIZADO, DN 50 (2"), CONEXÃO ROSQUEADA, INSTALADO EM REDE DE ALIMENTAÇÃO PARA HIDRANTE - FORNECIMENTO E INSTALAÇÃO. AF_10/2020 | UN | 109,04 | 51% | 105,23 | 53% |
| 92353 | JOELHO 90 GRAUS, EM FERRO GALVANIZADO, DN 65 (2 1/2"), CONEXÃO ROSQUEADA, INSTALADO EM PRUMADAS - FORNECIMENTO E INSTALAÇÃO. AF_10/2020 | UN | 159,61 | 64% | 155,46 | 65% |
| 92390 | JOELHO 90 GRAUS, EM FERRO GALVANIZADO, DN 65 (2 1/2"), CONEXÃO ROSQUEADA, INSTALADO EM REDE DE ALIMENTAÇÃO PARA HIDRANTE - FORNECIMENTO E INSTALAÇÃO. AF_10/2020 | UN | 162,45 | 62% | 158,09 | 64% |
| 92355 | JOELHO 90 GRAUS, EM FERRO GALVANIZADO, DN 80 (3"), CONEXÃO ROSQUEADA, INSTALADO EM PRUMADAS - FORNECIMENTO E INSTALAÇÃO. AF_10/2020 | UN | 205,99 | 69% | 201,49 | 71% |
| 101925 | JOELHO 90°, EM FERRO GALVANIZADO, 4", CONEXÃO ROSQUEADA, INSTALADO EM PRUMADAS - FORNECIMENTO E INSTALAÇÃO. AF_10/2020 | UN | 341,80 | 80% | 336,84 | 81% |
| 101934 | JOELHO 90°, EM FERRO GALVANIZADO, 4", CONEXÃO ROSQUEADA, INSTALADO EM REDE DE ALIMENTAÇÃO PARA HIDRANTE - FORNECIMENTO E INSTALAÇÃO. AF_10/2020 | UN | 351,31 | 77% | 345,64 | 79% |
| 97541 | LUVA COM REDUÇÃO, EM AÇO, CONEXÃO SOLDADA, DN 20 X 15 MM (3/4" X 1/2"), INSTALADO EM RAMAIS E SUB-RAMIS DE GÁS - FORNECIMENTO E INSTALAÇÃO. AF_10/2020 | UN | 29,45 | 41% | 28,22 | 42% |
| 97462 | LUVA COM REDUÇÃO, EM AÇO, CONEXÃO SOLDADA, DN 25 X 20 MM (1" X 3/4"), INSTALADO EM REDE DE ALIMENTAÇÃO PARA HIDRANTE - FORNECIMENTO E INSTALAÇÃO. AF_10/2020 | UN | 30,48 | 55% | 29,53 | 57% |
| 97544 | LUVA COM REDUÇÃO, EM AÇO, CONEXÃO SOLDADA, DN 25 X 20 MM (1" X 3/4"), INSTALADO EM RAMAIS E SUB-RAMIS DE GÁS - FORNECIMENTO E INSTALAÇÃO. AF_10/2020 | UN | 50,50 | 33% | 48,12 | 35% |
| 97500 | LUVA COM REDUÇÃO, EM AÇO, CONEXÃO SOLDADA, DN 25 X 20 MM (1" X 3/4"), INSTALADO EM REDE DE ALIMENTAÇÃO PARA SPRINKLER - FORNECIMENTO E INSTALAÇÃO. AF_10/2020 | UN | 27,53 | 61% | 26,80 | 62% |
| 97465 | LUVA COM REDUÇÃO, EM AÇO, CONEXÃO SOLDADA, DN 32 X 25 MM (1 1/4" X 1"), INSTALADO EM REDE DE ALIMENTAÇÃO PARA HIDRANTE - FORNECIMENTO E INSTALAÇÃO. AF_10/2020 | UN | 61,50 | 71% | 60,30 | 73% |
| 97503 | LUVA COM REDUÇÃO, EM AÇO, CONEXÃO SOLDADA, DN 32 X 25 MM (1 1/4" X 1"), INSTALADO EM REDE DE ALIMENTAÇÃO PARA SPRINKLER - FORNECIMENTO E INSTALAÇÃO. AF_10/2020 | UN | 56,31 | 78% | 55,47 | 79% |
| 97468 | LUVA COM REDUÇÃO, EM AÇO, CONEXÃO SOLDADA, DN 40 X 32 MM (1 1/2" X 1 1/4"), INSTALADO EM REDE DE ALIMENTAÇÃO PARA HIDRANTE - FORNECIMENTO E INSTALAÇÃO. AF_10/2020 | UN | 78,10 | 72% | 76,61 | 73% |
| 97506 | LUVA COM REDUÇÃO, EM AÇO, CONEXÃO SOLDADA, DN 40 X 32 MM (1 1/2" X 1 1/4"), INSTALADO EM REDE DE ALIMENTAÇÃO PARA SPRINKLER - FORNECIMENTO E INSTALAÇÃO. AF_10/2020 | UN | 70,39 | 80% | 69,45 | 81% |
| 97444 | LUVA COM REDUÇÃO, EM AÇO, CONEXÃO SOLDADA, DN 50 X 40 MM (2" X 1 1/2"), INSTALADO EM PRUMADAS - FORNECIMENTO E INSTALAÇÃO. AF_10/2020 | UN | 134,40 | 66% | 131,21 | 67% |
| 97471 | LUVA COM REDUÇÃO, EM AÇO, CONEXÃO SOLDADA, DN 50 X 40 MM (2" X 1 1/2"), INSTALADO EM REDE DE ALIMENTAÇÃO PARA HIDRANTE - FORNECIMENTO E INSTALAÇÃO. AF_10/2020 | UN | 116,11 | 76% | 114,23 | 77% |
| 97509 | LUVA COM REDUÇÃO, EM AÇO, CONEXÃO SOLDADA, DN 50 X 40 MM (2" X 1 1/2"), INSTALADO EM REDE DE ALIMENTAÇÃO PARA SPRINKLER - FORNECIMENTO E INSTALAÇÃO. AF_10/2020 | UN | 105,18 | 84% | 104,09 | 85% |
| 97447 | LUVA COM REDUÇÃO, EM AÇO, CONEXÃO SOLDADA, DN 65 X 50 MM (2 1/2" X 2"), INSTALADO EM PRUMADAS - FORNECIMENTO E INSTALAÇÃO. AF_10/2020 | UN | 229,80 | 77% | 226,26 | 79% |
| 97475 | LUVA COM REDUÇÃO, EM AÇO, CONEXÃO SOLDADA, DN 65 X 50 MM (2 1/2" X 2"), INSTALADO EM REDE DE ALIMENTAÇÃO PARA HIDRANTE - FORNECIMENTO E INSTALAÇÃO. AF_10/2020 | UN | 214,62 | 83% | 212,18 | 84% |
| 97512 | LUVA COM REDUÇÃO, EM AÇO, CONEXÃO SOLDADA, DN 65 X 50 MM (2 1/2" X 2"), INSTALADO EM REDE DE ALIMENTAÇÃO PARA SPRINKLER - FORNECIMENTO E INSTALAÇÃO. AF_10/2020 | UN | 198,93 | 89% | 197,61 | 90% |

RELATÓRIO DE CUSTOS DE COMPOSIÇÕES

Encargos sociais SEM desoneração:

Horista: **110,11%**Mensalista: **70,19%**Mês de Referência: **03/2025**Localidade: **BRASILIA - DF**

Encargos sociais COM desoneração:

Horista: **88,17%**Mensalista: **52,39%**Data de emissão: **11/04/2025**

| Código | Descrição da Composição | Unid. | Custo Total (R\$) | | | |
|--------|--|-------|-------------------|-----|-----------------|-----|
| | | | SEM desoneração | %AS | COM desoneração | %AS |
| 97450 | LUVA COM REDUÇÃO, EM AÇO, CONEXÃO SOLDADA, DN 80 X 65 MM (3" X 2 1/2"), INSTALADO EM PRUMADAS - FORNECIMENTO E INSTALAÇÃO. AF_10/2020 | UN | 298,20 | 81% | 294,32 | 82% |
| 97478 | LUVA COM REDUÇÃO, EM AÇO, CONEXÃO SOLDADA, DN 80 X 65 MM (3" X 2 1/2"), INSTALADO EM REDE DE ALIMENTAÇÃO PARA HIDRANTE - FORNECIMENTO E INSTALAÇÃO. AF_10/2020 | UN | 286,14 | 84% | 283,13 | 85% |
| 97515 | LUVA COM REDUÇÃO, EM AÇO, CONEXÃO SOLDADA, DN 80 X 65 MM (3" X 2 1/2"), INSTALADO EM REDE DE ALIMENTAÇÃO PARA SPRINKLER - FORNECIMENTO E INSTALAÇÃO. AF_10/2020 | UN | 265,51 | 91% | 263,99 | 91% |
| 92928 | LUVA DE REDUÇÃO, EM FERRO GALVANIZADO, 1 1/2" X 1 1/4", CONEXÃO ROSQUEADA, INSTALADO EM REDE DE ALIMENTAÇÃO PARA HIDRANTE - FORNECIMENTO E INSTALAÇÃO. AF_10/2020 | UN | 59,50 | 46% | 57,21 | 48% |
| 92943 | LUVA DE REDUÇÃO, EM FERRO GALVANIZADO, 1 1/2" X 1 1/4", CONEXÃO ROSQUEADA, INSTALADO EM REDE DE ALIMENTAÇÃO PARA SPRINKLER - FORNECIMENTO E INSTALAÇÃO. AF_10/2020 | UN | 46,11 | 59% | 44,78 | 61% |
| 92929 | LUVA DE REDUÇÃO, EM FERRO GALVANIZADO, 1 1/2" X 1", CONEXÃO ROSQUEADA, INSTALADO EM REDE DE ALIMENTAÇÃO PARA HIDRANTE - FORNECIMENTO E INSTALAÇÃO. AF_10/2020 | UN | 59,50 | 46% | 57,21 | 48% |
| 92944 | LUVA DE REDUÇÃO, EM FERRO GALVANIZADO, 1 1/2" X 1", CONEXÃO ROSQUEADA, INSTALADO EM REDE DE ALIMENTAÇÃO PARA SPRINKLER - FORNECIMENTO E INSTALAÇÃO. AF_10/2020 | UN | 46,11 | 59% | 44,78 | 61% |
| 92930 | LUVA DE REDUÇÃO, EM FERRO GALVANIZADO, 1 1/2" X 3/4", CONEXÃO ROSQUEADA, INSTALADO EM REDE DE ALIMENTAÇÃO PARA HIDRANTE - FORNECIMENTO E INSTALAÇÃO. AF_10/2020 | UN | 59,50 | 46% | 57,21 | 48% |
| 92945 | LUVA DE REDUÇÃO, EM FERRO GALVANIZADO, 1 1/2" X 3/4", CONEXÃO ROSQUEADA, INSTALADO EM REDE DE ALIMENTAÇÃO PARA SPRINKLER - FORNECIMENTO E INSTALAÇÃO. AF_10/2020 | UN | 46,11 | 59% | 44,78 | 61% |
| 92925 | LUVA DE REDUÇÃO, EM FERRO GALVANIZADO, 1 1/4" X 1", CONEXÃO ROSQUEADA, INSTALADO EM REDE DE ALIMENTAÇÃO PARA HIDRANTE - FORNECIMENTO E INSTALAÇÃO. AF_10/2020 | UN | 52,01 | 43% | 49,90 | 45% |
| 92940 | LUVA DE REDUÇÃO, EM FERRO GALVANIZADO, 1 1/4" X 1", CONEXÃO ROSQUEADA, INSTALADO EM REDE DE ALIMENTAÇÃO PARA SPRINKLER - FORNECIMENTO E INSTALAÇÃO. AF_10/2020 | UN | 40,25 | 56% | 39,00 | 58% |
| 92926 | LUVA DE REDUÇÃO, EM FERRO GALVANIZADO, 1 1/4" X 1/2", CONEXÃO ROSQUEADA, INSTALADO EM REDE DE ALIMENTAÇÃO PARA HIDRANTE - FORNECIMENTO E INSTALAÇÃO. AF_10/2020 | UN | 52,00 | 43% | 49,89 | 45% |
| 92941 | LUVA DE REDUÇÃO, EM FERRO GALVANIZADO, 1 1/4" X 1/2", CONEXÃO ROSQUEADA, INSTALADO EM REDE DE ALIMENTAÇÃO PARA SPRINKLER - FORNECIMENTO E INSTALAÇÃO. AF_10/2020 | UN | 40,24 | 56% | 38,99 | 58% |
| 92927 | LUVA DE REDUÇÃO, EM FERRO GALVANIZADO, 1 1/4" X 3/4", CONEXÃO ROSQUEADA, INSTALADO EM REDE DE ALIMENTAÇÃO PARA HIDRANTE - FORNECIMENTO E INSTALAÇÃO. AF_10/2020 | UN | 52,00 | 43% | 49,89 | 45% |
| 92942 | LUVA DE REDUÇÃO, EM FERRO GALVANIZADO, 1 1/4" X 3/4", CONEXÃO ROSQUEADA, INSTALADO EM REDE DE ALIMENTAÇÃO PARA SPRINKLER - FORNECIMENTO E INSTALAÇÃO. AF_10/2020 | UN | 40,24 | 56% | 38,99 | 58% |
| 92918 | LUVA DE REDUÇÃO, EM FERRO GALVANIZADO, 1" X 1/2", CONEXÃO ROSQUEADA, INSTALADO EM REDE DE ALIMENTAÇÃO PARA HIDRANTE - FORNECIMENTO E INSTALAÇÃO. AF_10/2020 | UN | 41,88 | 35% | 39,95 | 37% |
| 92938 | LUVA DE REDUÇÃO, EM FERRO GALVANIZADO, 1" X 1/2", CONEXÃO ROSQUEADA, INSTALADO EM REDE DE ALIMENTAÇÃO PARA SPRINKLER - FORNECIMENTO E INSTALAÇÃO. AF_10/2020 | UN | 31,56 | 47% | 30,36 | 49% |
| 92920 | LUVA DE REDUÇÃO, EM FERRO GALVANIZADO, 1" X 3/4", CONEXÃO ROSQUEADA, INSTALADO EM REDE DE ALIMENTAÇÃO PARA HIDRANTE - FORNECIMENTO E INSTALAÇÃO. AF_10/2020 | UN | 42,17 | 36% | 40,24 | 37% |
| 92939 | LUVA DE REDUÇÃO, EM FERRO GALVANIZADO, 1" X 3/4", CONEXÃO ROSQUEADA, INSTALADO EM REDE DE ALIMENTAÇÃO PARA SPRINKLER - FORNECIMENTO E INSTALAÇÃO. AF_10/2020 | UN | 31,85 | 47% | 30,65 | 49% |
| 92910 | LUVA DE REDUÇÃO, EM FERRO GALVANIZADO, 2 1/2" X 1 1/2", CONEXÃO ROSQUEADA, INSTALADO EM PRUMADAS - FORNECIMENTO E INSTALAÇÃO. AF_10/2020 | UN | 115,50 | 66% | 112,72 | 68% |
| 92934 | LUVA DE REDUÇÃO, EM FERRO GALVANIZADO, 2 1/2" X 1 1/2", CONEXÃO ROSQUEADA, INSTALADO EM REDE DE ALIMENTAÇÃO PARA HIDRANTE - FORNECIMENTO E INSTALAÇÃO. AF_10/2020 | UN | 117,35 | 65% | 114,44 | 67% |
| 92949 | LUVA DE REDUÇÃO, EM FERRO GALVANIZADO, 2 1/2" X 1 1/2", CONEXÃO ROSQUEADA, INSTALADO EM REDE DE ALIMENTAÇÃO PARA SPRINKLER - FORNECIMENTO E INSTALAÇÃO. AF_10/2020 | UN | 98,88 | 77% | 97,32 | 78% |
| 92911 | LUVA DE REDUÇÃO, EM FERRO GALVANIZADO, 2 1/2" X 2", CONEXÃO ROSQUEADA, INSTALADO EM PRUMADAS - FORNECIMENTO E INSTALAÇÃO. AF_10/2020 | UN | 115,50 | 66% | 112,72 | 68% |
| 92935 | LUVA DE REDUÇÃO, EM FERRO GALVANIZADO, 2 1/2" X 2", CONEXÃO ROSQUEADA, INSTALADO EM REDE DE ALIMENTAÇÃO PARA HIDRANTE - FORNECIMENTO E INSTALAÇÃO. AF_10/2020 | UN | 117,35 | 65% | 114,44 | 67% |

RELATÓRIO DE CUSTOS DE COMPOSIÇÕES

Encargos sociais SEM desoneração:

Horista: **110,11%**Mensalista: **70,19%**Mês de Referência: **03/2025**Localidade: **BRASILIA - DF**

Encargos sociais COM desoneração:

Horista: **88,17%**Mensalista: **52,39%**Data de emissão: **11/04/2025**

| Código | Descrição da Composição | Unid. | Custo Total (R\$) | | | |
|--------|--|-------|-------------------|-----|-----------------|-----|
| | | | SEM desoneração | %AS | COM desoneração | %AS |
| 92950 | LUVA DE REDUÇÃO, EM FERRO GALVANIZADO, 2 1/2" X 2", CONEXÃO ROSQUEADA, INSTALADO EM REDE DE ALIMENTAÇÃO PARA SPRINKLER - FORNECIMENTO E INSTALAÇÃO. AF_10/2020 | UN | 98,88 | 77% | 97,32 | 78% |
| 92907 | LUVA DE REDUÇÃO, EM FERRO GALVANIZADO, 2" X 1 1/2", CONEXÃO ROSQUEADA, INSTALADO EM PRUMADAS - FORNECIMENTO E INSTALAÇÃO. AF_10/2020 | UN | 79,40 | 55% | 76,86 | 57% |
| 92931 | LUVA DE REDUÇÃO, EM FERRO GALVANIZADO, 2" X 1 1/2", CONEXÃO ROSQUEADA, INSTALADO EM REDE DE ALIMENTAÇÃO PARA HIDRANTE - FORNECIMENTO E INSTALAÇÃO. AF_10/2020 | UN | 79,34 | 55% | 76,80 | 57% |
| 92946 | LUVA DE REDUÇÃO, EM FERRO GALVANIZADO, 2" X 1 1/2", CONEXÃO ROSQUEADA, INSTALADO EM REDE DE ALIMENTAÇÃO PARA SPRINKLER - FORNECIMENTO E INSTALAÇÃO. AF_10/2020 | UN | 63,94 | 68% | 62,51 | 70% |
| 92908 | LUVA DE REDUÇÃO, EM FERRO GALVANIZADO, 2" X 1 1/4", CONEXÃO ROSQUEADA, INSTALADO EM PRUMADAS - FORNECIMENTO E INSTALAÇÃO. AF_10/2020 | UN | 79,40 | 55% | 76,86 | 57% |
| 92932 | LUVA DE REDUÇÃO, EM FERRO GALVANIZADO, 2" X 1 1/4", CONEXÃO ROSQUEADA, INSTALADO EM REDE DE ALIMENTAÇÃO PARA HIDRANTE - FORNECIMENTO E INSTALAÇÃO. AF_10/2020 | UN | 79,34 | 55% | 76,80 | 57% |
| 92947 | LUVA DE REDUÇÃO, EM FERRO GALVANIZADO, 2" X 1 1/4", CONEXÃO ROSQUEADA, INSTALADO EM REDE DE ALIMENTAÇÃO PARA SPRINKLER - FORNECIMENTO E INSTALAÇÃO. AF_10/2020 | UN | 63,94 | 68% | 62,51 | 70% |
| 92909 | LUVA DE REDUÇÃO, EM FERRO GALVANIZADO, 2" X 1", CONEXÃO ROSQUEADA, INSTALADO EM PRUMADAS - FORNECIMENTO E INSTALAÇÃO. AF_10/2020 | UN | 79,40 | 55% | 76,86 | 57% |
| 92933 | LUVA DE REDUÇÃO, EM FERRO GALVANIZADO, 2" X 1", CONEXÃO ROSQUEADA, INSTALADO EM REDE DE ALIMENTAÇÃO PARA HIDRANTE - FORNECIMENTO E INSTALAÇÃO. AF_10/2020 | UN | 79,34 | 55% | 76,80 | 57% |
| 92948 | LUVA DE REDUÇÃO, EM FERRO GALVANIZADO, 2" X 1", CONEXÃO ROSQUEADA, INSTALADO EM REDE DE ALIMENTAÇÃO PARA SPRINKLER - FORNECIMENTO E INSTALAÇÃO. AF_10/2020 | UN | 63,94 | 68% | 62,51 | 70% |
| 92912 | LUVA DE REDUÇÃO, EM FERRO GALVANIZADO, 3" X 1 1/2", CONEXÃO ROSQUEADA, INSTALADO EM PRUMADAS - FORNECIMENTO E INSTALAÇÃO. AF_10/2020 | UN | 155,49 | 75% | 152,71 | 76% |
| 92913 | LUVA DE REDUÇÃO, EM FERRO GALVANIZADO, 3" X 2 1/2", CONEXÃO ROSQUEADA, INSTALADO EM PRUMADAS - FORNECIMENTO E INSTALAÇÃO. AF_10/2020 | UN | 158,66 | 73% | 155,68 | 75% |
| 92936 | LUVA DE REDUÇÃO, EM FERRO GALVANIZADO, 3" X 2 1/2", CONEXÃO ROSQUEADA, INSTALADO EM REDE DE ALIMENTAÇÃO PARA HIDRANTE - FORNECIMENTO E INSTALAÇÃO. AF_10/2020 | UN | 162,49 | 72% | 159,22 | 73% |
| 92951 | LUVA DE REDUÇÃO, EM FERRO GALVANIZADO, 3" X 2 1/2", CONEXÃO ROSQUEADA, INSTALADO EM REDE DE ALIMENTAÇÃO PARA SPRINKLER - FORNECIMENTO E INSTALAÇÃO. AF_10/2020 | UN | 141,01 | 83% | 139,30 | 84% |
| 92914 | LUVA DE REDUÇÃO, EM FERRO GALVANIZADO, 3" X 2", CONEXÃO ROSQUEADA, INSTALADO EM PRUMADAS - FORNECIMENTO E INSTALAÇÃO. AF_10/2020 | UN | 158,66 | 73% | 155,68 | 75% |
| 92937 | LUVA DE REDUÇÃO, EM FERRO GALVANIZADO, 3" X 2", CONEXÃO ROSQUEADA, INSTALADO EM REDE DE ALIMENTAÇÃO PARA HIDRANTE - FORNECIMENTO E INSTALAÇÃO. AF_10/2020 | UN | 162,49 | 72% | 159,22 | 73% |
| 92952 | LUVA DE REDUÇÃO, EM FERRO GALVANIZADO, 3" X 2", CONEXÃO ROSQUEADA, INSTALADO EM REDE DE ALIMENTAÇÃO PARA SPRINKLER - FORNECIMENTO E INSTALAÇÃO. AF_10/2020 | UN | 141,01 | 83% | 139,30 | 84% |
| 92953 | LUVA DE REDUÇÃO, EM FERRO GALVANIZADO, 3/4" X 1/2", CONEXÃO ROSQUEADA, INSTALADO EM RAMAIS E SUB-RAMAS DE GÁS - FORNECIMENTO E INSTALAÇÃO. AF_10/2020 | UN | 27,21 | 39% | 26,03 | 41% |
| 101921 | LUVA DE REDUÇÃO, EM FERRO GALVANIZADO, 4" X 2 1/2", CONEXÃO ROSQUEADA, INSTALADO EM PRUMADAS - FORNECIMENTO E INSTALAÇÃO. AF_10/2020 | UN | 247,92 | 81% | 244,60 | 82% |
| 101930 | LUVA DE REDUÇÃO, EM FERRO GALVANIZADO, 4" X 2 1/2", CONEXÃO ROSQUEADA, INSTALADO EM REDE DE ALIMENTAÇÃO PARA HIDRANTE - FORNECIMENTO E INSTALAÇÃO. AF_10/2020 | UN | 254,24 | 79% | 250,48 | 80% |
| 101922 | LUVA DE REDUÇÃO, EM FERRO GALVANIZADO, 4" X 2", CONEXÃO ROSQUEADA, INSTALADO EM PRUMADAS - FORNECIMENTO E INSTALAÇÃO. AF_10/2020 | UN | 247,92 | 81% | 244,60 | 82% |
| 101931 | LUVA DE REDUÇÃO, EM FERRO GALVANIZADO, 4" X 2", CONEXÃO ROSQUEADA, INSTALADO EM REDE DE ALIMENTAÇÃO PARA HIDRANTE - FORNECIMENTO E INSTALAÇÃO. AF_10/2020 | UN | 254,24 | 79% | 250,48 | 80% |
| 101923 | LUVA DE REDUÇÃO, EM FERRO GALVANIZADO, 4" X 3", CONEXÃO ROSQUEADA, INSTALADO EM PRUMADAS - FORNECIMENTO E INSTALAÇÃO. AF_10/2020 | UN | 247,92 | 81% | 244,60 | 82% |
| 101932 | LUVA DE REDUÇÃO, EM FERRO GALVANIZADO, 4" X 3", CONEXÃO ROSQUEADA, INSTALADO EM REDE DE ALIMENTAÇÃO PARA HIDRANTE - FORNECIMENTO E INSTALAÇÃO. AF_10/2020 | UN | 254,24 | 79% | 250,48 | 80% |

RELATÓRIO DE CUSTOS DE COMPOSIÇÕES

Encargos sociais SEM desoneração:

Horista: **110,11%**Mensalista: **70,19%**Mês de Referência: **03/2025**Localidade: **BRASILIA - DF**

Encargos sociais COM desoneração:

Horista: **88,17%**Mensalista: **52,39%**Data de emissão: **11/04/2025**

| Código | Descrição da Composição | Unid. | Custo Total (R\$) | | | |
|--------|--|-------|-------------------|-----|-----------------|-----|
| | | | SEM desoneração | %AS | COM desoneração | %AS |
| 97537 | LUVA, EM AÇO, CONEXÃO SOLDADA, DN 15 (1/2"), INSTALADO EM RAMAIS E SUB-RAMAI DE GÁS - FORNECIMENTO E INSTALAÇÃO. AF_10/2020 | UN | 25,15 | 59% | 24,44 | 61% |
| 97540 | LUVA, EM AÇO, CONEXÃO SOLDADA, DN 20 (3/4"), INSTALADO EM RAMAIS E SUB-RAMAI DE GÁS - FORNECIMENTO E INSTALAÇÃO. AF_10/2020 | UN | 34,20 | 49% | 32,97 | 51% |
| 97543 | LUVA, EM AÇO, CONEXÃO SOLDADA, DN 25 (1"), INSTALADO EM RAMAIS E SUB-RAMAI DE GÁS - FORNECIMENTO E INSTALAÇÃO. AF_10/2020 | UN | 56,21 | 40% | 53,83 | 42% |
| 97461 | LUVA, EM AÇO, CONEXÃO SOLDADA, DN 25 (1"), INSTALADO EM REDE DE ALIMENTAÇÃO PARA HIDRANTE - FORNECIMENTO E INSTALAÇÃO. AF_10/2020 | UN | 36,19 | 62% | 35,24 | 64% |
| 97499 | LUVA, EM AÇO, CONEXÃO SOLDADA, DN 25 (1"), INSTALADO EM REDE DE ALIMENTAÇÃO PARA SPRINKLER - FORNECIMENTO E INSTALAÇÃO. AF_10/2020 | UN | 33,24 | 67% | 32,51 | 69% |
| 97464 | LUVA, EM AÇO, CONEXÃO SOLDADA, DN 32 (1 1/4"), INSTALADO EM REDE DE ALIMENTAÇÃO PARA HIDRANTE - FORNECIMENTO E INSTALAÇÃO. AF_10/2020 | UN | 51,86 | 66% | 50,66 | 68% |
| 97502 | LUVA, EM AÇO, CONEXÃO SOLDADA, DN 32 (1 1/4"), INSTALADO EM REDE DE ALIMENTAÇÃO PARA SPRINKLER - FORNECIMENTO E INSTALAÇÃO. AF_10/2020 | UN | 46,39 | 74% | 45,58 | 75% |
| 97467 | LUVA, EM AÇO, CONEXÃO SOLDADA, DN 40 (1 1/2"), INSTALADO EM REDE DE ALIMENTAÇÃO PARA HIDRANTE - FORNECIMENTO E INSTALAÇÃO. AF_10/2020 | UN | 65,77 | 67% | 64,28 | 68% |
| 97505 | LUVA, EM AÇO, CONEXÃO SOLDADA, DN 40 (1 1/2"), INSTALADO EM REDE DE ALIMENTAÇÃO PARA SPRINKLER - FORNECIMENTO E INSTALAÇÃO. AF_10/2020 | UN | 58,06 | 75% | 57,12 | 77% |
| 97443 | LUVA, EM AÇO, CONEXÃO SOLDADA, DN 50 (2"), INSTALADO EM PRUMADAS - FORNECIMENTO E INSTALAÇÃO. AF_10/2020 | UN | 114,89 | 60% | 111,70 | 62% |
| 97470 | LUVA, EM AÇO, CONEXÃO SOLDADA, DN 50 (2"), INSTALADO EM REDE DE ALIMENTAÇÃO PARA HIDRANTE - FORNECIMENTO E INSTALAÇÃO. AF_10/2020 | UN | 96,60 | 71% | 94,72 | 73% |
| 97508 | LUVA, EM AÇO, CONEXÃO SOLDADA, DN 50 (2"), INSTALADO EM REDE DE ALIMENTAÇÃO PARA SPRINKLER - FORNECIMENTO E INSTALAÇÃO. AF_10/2020 | UN | 85,67 | 80% | 84,58 | 82% |
| 97446 | LUVA, EM AÇO, CONEXÃO SOLDADA, DN 65 (2 1/2"), INSTALADO EM PRUMADAS - FORNECIMENTO E INSTALAÇÃO. AF_10/2020 | UN | 229,80 | 77% | 226,26 | 79% |
| 97474 | LUVA, EM AÇO, CONEXÃO SOLDADA, DN 65 (2 1/2"), INSTALADO EM REDE DE ALIMENTAÇÃO PARA HIDRANTE - FORNECIMENTO E INSTALAÇÃO. AF_10/2020 | UN | 175,19 | 79% | 172,75 | 80% |
| 97511 | LUVA, EM AÇO, CONEXÃO SOLDADA, DN 65 (2 1/2"), INSTALADO EM REDE DE ALIMENTAÇÃO PARA SPRINKLER - FORNECIMENTO E INSTALAÇÃO. AF_10/2020 | UN | 159,50 | 87% | 158,18 | 88% |
| 97449 | LUVA, EM AÇO, CONEXÃO SOLDADA, DN 80 (3"), INSTALADO EM PRUMADAS - FORNECIMENTO E INSTALAÇÃO. AF_10/2020 | UN | 245,08 | 77% | 241,20 | 78% |
| 97477 | LUVA, EM AÇO, CONEXÃO SOLDADA, DN 80 (3"), INSTALADO EM REDE DE ALIMENTAÇÃO PARA HIDRANTE - FORNECIMENTO E INSTALAÇÃO. AF_10/2020 | UN | 233,02 | 80% | 230,01 | 82% |
| 97514 | LUVA, EM AÇO, CONEXÃO SOLDADA, DN 80 (3"), INSTALADO EM REDE DE ALIMENTAÇÃO PARA SPRINKLER - FORNECIMENTO E INSTALAÇÃO. AF_10/2020 | UN | 212,39 | 88% | 210,87 | 89% |
| 101920 | LUVA, EM FERRO GALVANIZADO, 4", CONEXÃO ROSQUEADA, INSTALADO EM PRUMADAS - FORNECIMENTO E INSTALAÇÃO. AF_10/2020 | UN | 217,15 | 78% | 213,83 | 80% |
| 101929 | LUVA, EM FERRO GALVANIZADO, 4", CONEXÃO ROSQUEADA, INSTALADO EM REDE DE ALIMENTAÇÃO PARA HIDRANTE - FORNECIMENTO E INSTALAÇÃO. AF_10/2020 | UN | 223,47 | 76% | 219,71 | 77% |
| 92693 | LUVA, EM FERRO GALVANIZADO, CONEXÃO ROSQUEADA, DN 15 (1/2"), INSTALADO EM RAMAIS E SUB-RAMAI DE GÁS - FORNECIMENTO E INSTALAÇÃO. AF_10/2020 | UN | 16,40 | 41% | 15,72 | 43% |
| 92695 | LUVA, EM FERRO GALVANIZADO, CONEXÃO ROSQUEADA, DN 20 (3/4"), INSTALADO EM RAMAIS E SUB-RAMAI DE GÁS - FORNECIMENTO E INSTALAÇÃO. AF_10/2020 | UN | 25,72 | 36% | 24,54 | 37% |
| 92697 | LUVA, EM FERRO GALVANIZADO, CONEXÃO ROSQUEADA, DN 25 (1"), INSTALADO EM RAMAIS E SUB-RAMAI DE GÁS - FORNECIMENTO E INSTALAÇÃO. AF_10/2020 | UN | 41,61 | 36% | 39,72 | 38% |
| 92658 | LUVA, EM FERRO GALVANIZADO, CONEXÃO ROSQUEADA, DN 25 (1"), INSTALADO EM REDE DE ALIMENTAÇÃO PARA SPRINKLER - FORNECIMENTO E INSTALAÇÃO. AF_10/2020 | UN | 31,73 | 47% | 30,53 | 49% |

RELATÓRIO DE CUSTOS DE COMPOSIÇÕES

Encargos sociais SEM desoneração:

Horista: **110,11%**Mensalista: **70,19%**Mês de Referência: **03/2025**Localidade: **BRASILIA - DF**

Encargos sociais COM desoneração:

Horista: **88,17%**Mensalista: **52,39%**Data de emissão: **11/04/2025**

| Código | Descrição da Composição | Unid. | Custo Total (R\$) | | | |
|--------|---|-------|-------------------|-----|-----------------|-----|
| | | | SEM desoneração | %AS | COM desoneração | %AS |
| 92660 | LUVA, EM FERRO GALVANIZADO, CONEXÃO ROSQUEADA, DN 32 (1 1/4"), INSTALADO EM REDE DE ALIMENTAÇÃO PARA SPRINKLER - FORNECIMENTO E INSTALAÇÃO. AF_10/2020 | UN | 38,72 | 54% | 37,47 | 56% |
| 92662 | LUVA, EM FERRO GALVANIZADO, CONEXÃO ROSQUEADA, DN 40 (1 1/2"), INSTALADO EM REDE DE ALIMENTAÇÃO PARA SPRINKLER - FORNECIMENTO E INSTALAÇÃO. AF_10/2020 | UN | 44,51 | 58% | 43,18 | 59% |
| 92664 | LUVA, EM FERRO GALVANIZADO, CONEXÃO ROSQUEADA, DN 50 (2"), INSTALADO EM REDE DE ALIMENTAÇÃO PARA SPRINKLER - FORNECIMENTO E INSTALAÇÃO. AF_10/2020 | UN | 59,61 | 66% | 58,18 | 67% |
| 92666 | LUVA, EM FERRO GALVANIZADO, CONEXÃO ROSQUEADA, DN 65 (2 1/2"), INSTALADO EM REDE DE ALIMENTAÇÃO PARA SPRINKLER - FORNECIMENTO E INSTALAÇÃO. AF_10/2020 | UN | 94,03 | 76% | 92,47 | 77% |
| 92668 | LUVA, EM FERRO GALVANIZADO, CONEXÃO ROSQUEADA, DN 80 (3"), INSTALADO EM REDE DE ALIMENTAÇÃO PARA SPRINKLER - FORNECIMENTO E INSTALAÇÃO. AF_10/2020 | UN | 132,55 | 81% | 130,84 | 82% |
| 92370 | LUVA, EM FERRO GALVANIZADO, DN 25 (1"), CONEXÃO ROSQUEADA, INSTALADO EM REDE DE ALIMENTAÇÃO PARA HIDRANTE - FORNECIMENTO E INSTALAÇÃO. AF_10/2020 | UN | 42,05 | 36% | 40,12 | 37% |
| 92372 | LUVA, EM FERRO GALVANIZADO, DN 32 (1 1/4"), CONEXÃO ROSQUEADA, INSTALADO EM REDE DE ALIMENTAÇÃO PARA HIDRANTE - FORNECIMENTO E INSTALAÇÃO. AF_10/2020 | UN | 50,48 | 41% | 48,37 | 43% |
| 92374 | LUVA, EM FERRO GALVANIZADO, DN 40 (1 1/2"), CONEXÃO ROSQUEADA, INSTALADO EM REDE DE ALIMENTAÇÃO PARA HIDRANTE - FORNECIMENTO E INSTALAÇÃO. AF_10/2020 | UN | 57,90 | 44% | 55,61 | 46% |
| 92345 | LUVA, EM FERRO GALVANIZADO, DN 50 (2"), CONEXÃO ROSQUEADA, INSTALADO EM PRUMADAS - FORNECIMENTO E INSTALAÇÃO. AF_10/2020 | UN | 75,07 | 52% | 72,53 | 54% |
| 92376 | LUVA, EM FERRO GALVANIZADO, DN 50 (2"), CONEXÃO ROSQUEADA, INSTALADO EM REDE DE ALIMENTAÇÃO PARA HIDRANTE - FORNECIMENTO E INSTALAÇÃO. AF_10/2020 | UN | 75,01 | 52% | 72,47 | 54% |
| 92347 | LUVA, EM FERRO GALVANIZADO, DN 65 (2 1/2"), CONEXÃO ROSQUEADA, INSTALADO EM PRUMADAS - FORNECIMENTO E INSTALAÇÃO. AF_10/2020 | UN | 110,65 | 65% | 107,87 | 66% |
| 92378 | LUVA, EM FERRO GALVANIZADO, DN 65 (2 1/2"), CONEXÃO ROSQUEADA, INSTALADO EM REDE DE ALIMENTAÇÃO PARA HIDRANTE - FORNECIMENTO E INSTALAÇÃO. AF_10/2020 | UN | 112,50 | 64% | 109,59 | 65% |
| 92349 | LUVA, EM FERRO GALVANIZADO, DN 80 (3"), CONEXÃO ROSQUEADA, INSTALADO EM PRUMADAS - FORNECIMENTO E INSTALAÇÃO. AF_10/2020 | UN | 150,20 | 72% | 147,22 | 73% |
| 92380 | LUVA, EM FERRO GALVANIZADO, DN 80 (3"), CONEXÃO ROSQUEADA, INSTALADO EM REDE DE ALIMENTAÇÃO PARA HIDRANTE - FORNECIMENTO E INSTALAÇÃO. AF_10/2020 | UN | 154,03 | 70% | 150,76 | 72% |
| 101917 | MANÔMETRO 0 A 200 PSI (0 A 14 KGF/CM2), D = 50MM - FORNECIMENTO E INSTALAÇÃO. AF_10/2020 | UN | 179,74 | 74% | 176,41 | 76% |
| 101924 | NIPLE, EM FERRO GALVANIZADO, 4", CONEXÃO ROSQUEADA, INSTALADO EM PRUMADAS - FORNECIMENTO E INSTALAÇÃO. AF_10/2020 | UN | 204,27 | 77% | 200,95 | 78% |
| 101933 | NIPLE, EM FERRO GALVANIZADO, 4", CONEXÃO ROSQUEADA, INSTALADO EM REDE DE ALIMENTAÇÃO PARA HIDRANTE - FORNECIMENTO E INSTALAÇÃO. AF_10/2020 | UN | 210,59 | 75% | 206,83 | 76% |
| 92692 | NIPLE, EM FERRO GALVANIZADO, CONEXÃO ROSQUEADA, DN 15 (1/2"), INSTALADO EM RAMAIS E SUB-RAMAIS DE GÁS - FORNECIMENTO E INSTALAÇÃO. AF_10/2020 | UN | 15,94 | 40% | 15,26 | 41% |
| 92694 | NIPLE, EM FERRO GALVANIZADO, CONEXÃO ROSQUEADA, DN 20 (3/4"), INSTALADO EM RAMAIS E SUB-RAMAIS DE GÁS - FORNECIMENTO E INSTALAÇÃO. AF_10/2020 | UN | 25,26 | 35% | 24,08 | 36% |
| 92696 | NIPLE, EM FERRO GALVANIZADO, CONEXÃO ROSQUEADA, DN 25 (1"), INSTALADO EM RAMAIS E SUB-RAMAIS DE GÁS - FORNECIMENTO E INSTALAÇÃO. AF_10/2020 | UN | 39,55 | 33% | 37,66 | 34% |
| 92657 | NIPLE, EM FERRO GALVANIZADO, CONEXÃO ROSQUEADA, DN 25 (1"), INSTALADO EM REDE DE ALIMENTAÇÃO PARA SPRINKLER - FORNECIMENTO E INSTALAÇÃO. AF_10/2020 | UN | 29,67 | 43% | 28,47 | 45% |
| 92659 | NIPLE, EM FERRO GALVANIZADO, CONEXÃO ROSQUEADA, DN 32 (1 1/4"), INSTALADO EM REDE DE ALIMENTAÇÃO PARA SPRINKLER - FORNECIMENTO E INSTALAÇÃO. AF_10/2020 | UN | 36,79 | 52% | 35,54 | 53% |
| 92661 | NIPLE, EM FERRO GALVANIZADO, CONEXÃO ROSQUEADA, DN 40 (1 1/2"), INSTALADO EM REDE DE ALIMENTAÇÃO PARA SPRINKLER - FORNECIMENTO E INSTALAÇÃO. AF_10/2020 | UN | 44,14 | 57% | 42,81 | 59% |
| 92663 | NIPLE, EM FERRO GALVANIZADO, CONEXÃO ROSQUEADA, DN 50 (2"), INSTALADO EM REDE DE ALIMENTAÇÃO PARA SPRINKLER - FORNECIMENTO E INSTALAÇÃO. AF_10/2020 | UN | 59,64 | 66% | 58,21 | 67% |
| 92665 | NIPLE, EM FERRO GALVANIZADO, CONEXÃO ROSQUEADA, DN 65 (2 1/2"), INSTALADO EM REDE DE ALIMENTAÇÃO PARA SPRINKLER - FORNECIMENTO E INSTALAÇÃO. AF_10/2020 | UN | 82,56 | 73% | 81,00 | 74% |

RELATÓRIO DE CUSTOS DE COMPOSIÇÕES

Encargos sociais SEM desoneração:

Horista: **110,11%**Mensalista: **70,19%**Mês de Referência: **03/2025**Localidade: **BRASILIA - DF**

Encargos sociais COM desoneração:

Horista: **88,17%**Mensalista: **52,39%**Data de emissão: **11/04/2025**

| Código | Descrição da Composição | Unid. | Custo Total (R\$) | | | |
|--------|---|-------|-------------------|-----|-----------------|-----|
| | | | SEM desoneração | %AS | COM desoneração | %AS |
| 92667 | NIPLE, EM FERRO GALVANIZADO, CONEXÃO ROSQUEADA, DN 80 (3"), INSTALADO EM REDE DE ALIMENTAÇÃO PARA SPRINKLER - FORNECIMENTO E INSTALAÇÃO. AF_10/2020 | UN | 122,34 | 80% | 120,63 | 81% |
| 92369 | NIPLE, EM FERRO GALVANIZADO, DN 25 (1"), CONEXÃO ROSQUEADA, INSTALADO EM REDE DE ALIMENTAÇÃO PARA HIDRANTE - FORNECIMENTO E INSTALAÇÃO. AF_10/2020 | UN | 39,99 | 32% | 38,06 | 34% |
| 92371 | NIPLE, EM FERRO GALVANIZADO, DN 32 (1 1/4"), CONEXÃO ROSQUEADA, INSTALADO EM REDE DE ALIMENTAÇÃO PARA HIDRANTE - FORNECIMENTO E INSTALAÇÃO. AF_10/2020 | UN | 48,55 | 39% | 46,44 | 41% |
| 92373 | NIPLE, EM FERRO GALVANIZADO, DN 40 (1 1/2"), CONEXÃO ROSQUEADA, INSTALADO EM REDE DE ALIMENTAÇÃO PARA HIDRANTE - FORNECIMENTO E INSTALAÇÃO. AF_10/2020 | UN | 57,53 | 44% | 55,24 | 46% |
| 92344 | NIPLE, EM FERRO GALVANIZADO, DN 50 (2"), CONEXÃO ROSQUEADA, INSTALADO EM PRUMADAS - FORNECIMENTO E INSTALAÇÃO. AF_10/2020 | UN | 75,10 | 52% | 72,56 | 54% |
| 92375 | NIPLE, EM FERRO GALVANIZADO, DN 50 (2"), CONEXÃO ROSQUEADA, INSTALADO EM REDE DE ALIMENTAÇÃO PARA HIDRANTE - FORNECIMENTO E INSTALAÇÃO. AF_10/2020 | UN | 75,04 | 52% | 72,50 | 54% |
| 92346 | NIPLE, EM FERRO GALVANIZADO, DN 65 (2 1/2"), CONEXÃO ROSQUEADA, INSTALADO EM PRUMADAS - FORNECIMENTO E INSTALAÇÃO. AF_10/2020 | UN | 99,18 | 61% | 96,40 | 62% |
| 92377 | NIPLE, EM FERRO GALVANIZADO, DN 65 (2 1/2"), CONEXÃO ROSQUEADA, INSTALADO EM REDE DE ALIMENTAÇÃO PARA HIDRANTE - FORNECIMENTO E INSTALAÇÃO. AF_10/2020 | UN | 101,03 | 59% | 98,12 | 61% |
| 92348 | NIPLE, EM FERRO GALVANIZADO, DN 80 (3"), CONEXÃO ROSQUEADA, INSTALADO EM PRUMADAS - FORNECIMENTO E INSTALAÇÃO. AF_10/2020 | UN | 139,99 | 70% | 137,01 | 71% |
| 92379 | NIPLE, EM FERRO GALVANIZADO, DN 80 (3"), CONEXÃO ROSQUEADA, INSTALADO EM REDE DE ALIMENTAÇÃO PARA HIDRANTE - FORNECIMENTO E INSTALAÇÃO. AF_10/2020 | UN | 143,82 | 68% | 140,55 | 70% |
| 95696 | SPRINKLER TIPO PENDENTE, 68 °C, UNIÃO POR ROSCA DN 15 (1/2") - FORNECIMENTO E INSTALAÇÃO. AF_10/2020 | UN | 44,59 | - | 44,31 | - |
| 92335 | TUBO DE AÇO GALVANIZADO COM COSTURA, CLASSE MÉDIA, CONEXÃO RANHURADA, DN 50 (2"), INSTALADO EM PRUMADAS - FORNECIMENTO E INSTALAÇÃO. AF_10/2020 | M | 97,34 | 85% | 96,29 | 86% |
| 92336 | TUBO DE AÇO GALVANIZADO COM COSTURA, CLASSE MÉDIA, CONEXÃO RANHURADA, DN 65 (2 1/2"), INSTALADO EM PRUMADAS - FORNECIMENTO E INSTALAÇÃO. AF_10/2020 | M | 119,52 | 86% | 118,31 | 87% |
| 92337 | TUBO DE AÇO GALVANIZADO COM COSTURA, CLASSE MÉDIA, CONEXÃO RANHURADA, DN 80 (3"), INSTALADO EM PRUMADAS - FORNECIMENTO E INSTALAÇÃO. AF_10/2020 | M | 157,26 | 88% | 155,89 | 89% |
| 92687 | TUBO DE AÇO GALVANIZADO COM COSTURA, CLASSE MÉDIA, CONEXÃO ROSQUEADA, DN 15 (1/2"), INSTALADO EM RAMAIS E SUB-RAMAIS DE GÁS - FORNECIMENTO E INSTALAÇÃO. AF_10/2020 | M | 30,33 | 69% | 29,65 | 70% |
| 92688 | TUBO DE AÇO GALVANIZADO COM COSTURA, CLASSE MÉDIA, CONEXÃO ROSQUEADA, DN 20 (3/4"), INSTALADO EM RAMAIS E SUB-RAMAIS DE GÁS - FORNECIMENTO E INSTALAÇÃO. AF_10/2020 | M | 42,65 | 62% | 41,47 | 64% |
| 97536 | TUBO DE AÇO GALVANIZADO COM COSTURA, CLASSE MÉDIA, CONEXÃO ROSQUEADA, DN 25 (1"), INSTALADO EM RAMAIS E SUB-RAMAIS DE GÁS - FORNECIMENTO E INSTALAÇÃO. AF_10/2020 | M | 65,60 | 60% | 63,69 | 62% |
| 97535 | TUBO DE AÇO GALVANIZADO COM COSTURA, CLASSE MÉDIA, CONEXÃO ROSQUEADA, DN 25 (1"), INSTALADO EM REDE DE ALIMENTAÇÃO PARA SPRINKLER - FORNECIMENTO E INSTALAÇÃO. AF_10/2020 | M | 53,42 | 73% | 52,39 | 75% |
| 92652 | TUBO DE AÇO GALVANIZADO COM COSTURA, CLASSE MÉDIA, CONEXÃO ROSQUEADA, DN 32 (1 1/4"), INSTALADO EM REDE DE ALIMENTAÇÃO PARA SPRINKLER - FORNECIMENTO E INSTALAÇÃO. AF_10/2020 | M | 64,47 | 77% | 63,38 | 78% |
| 92653 | TUBO DE AÇO GALVANIZADO COM COSTURA, CLASSE MÉDIA, CONEXÃO ROSQUEADA, DN 40 (1 1/2"), INSTALADO EM REDE DE ALIMENTAÇÃO PARA SPRINKLER - FORNECIMENTO E INSTALAÇÃO. AF_10/2020 | M | 73,40 | 78% | 72,24 | 80% |
| 92654 | TUBO DE AÇO GALVANIZADO COM COSTURA, CLASSE MÉDIA, CONEXÃO ROSQUEADA, DN 50 (2"), INSTALADO EM REDE DE ALIMENTAÇÃO PARA SPRINKLER - FORNECIMENTO E INSTALAÇÃO. AF_10/2020 | M | 99,93 | 83% | 98,69 | 84% |
| 92655 | TUBO DE AÇO GALVANIZADO COM COSTURA, CLASSE MÉDIA, CONEXÃO ROSQUEADA, DN 65 (2 1/2"), INSTALADO EM REDE DE ALIMENTAÇÃO PARA SPRINKLER - FORNECIMENTO E INSTALAÇÃO. AF_10/2020 | M | 121,65 | 85% | 120,29 | 85% |
| 92656 | TUBO DE AÇO GALVANIZADO COM COSTURA, CLASSE MÉDIA, CONEXÃO ROSQUEADA, DN 80 (3"), INSTALADO EM REDE DE ALIMENTAÇÃO PARA SPRINKLER - FORNECIMENTO E INSTALAÇÃO. AF_10/2020 | M | 158,90 | 87% | 157,41 | 88% |
| 101918 | TUBO DE AÇO GALVANIZADO COM COSTURA, CLASSE MÉDIA, DN 100 (4"), CONEXÃO ROSQUEADA, INSTALADO EM PRUMADAS - FORNECIMENTO E INSTALAÇÃO. AF_10/2020 | M | 224,51 | 85% | 222,06 | 86% |
| 101927 | TUBO DE AÇO GALVANIZADO COM COSTURA, CLASSE MÉDIA, DN 100 (4"), CONEXÃO ROSQUEADA, INSTALADO EM REDE DE ALIMENTAÇÃO PARA HIDRANTE - FORNECIMENTO E INSTALAÇÃO. AF_10/2020 | M | 207,98 | 92% | 206,72 | 92% |

RELATÓRIO DE CUSTOS DE COMPOSIÇÕES

Encargos sociais SEM desoneração:

Horista: **110,11%**Mensalista: **70,19%**Mês de Referência: **03/2025**Localidade: **BRASILIA - DF**

Encargos sociais COM desoneração:

Horista: **88,17%**Mensalista: **52,39%**Data de emissão: **11/04/2025**

| Código | Descrição da Composição | Unid. | Custo Total (R\$) | | | |
|--------|--|-------|-------------------|-----|-----------------|-----|
| | | | SEM desoneração | %AS | COM desoneração | %AS |
| 97498 | TUBO DE AÇO GALVANIZADO COM COSTURA, CLASSE MÉDIA, DN 25 (1"), CONEXÃO ROSQUEADA, INSTALADO EM REDE DE ALIMENTAÇÃO PARA HIDRANTE - FORNECIMENTO E INSTALAÇÃO. AF_10/2020 | M | 48,12 | 82% | 47,47 | 83% |
| 92364 | TUBO DE AÇO GALVANIZADO COM COSTURA, CLASSE MÉDIA, DN 32 (1 1/4"), CONEXÃO ROSQUEADA, INSTALADO EM REDE DE ALIMENTAÇÃO PARA HIDRANTE - FORNECIMENTO E INSTALAÇÃO. AF_10/2020 | M | 59,17 | 84% | 58,46 | 85% |
| 92365 | TUBO DE AÇO GALVANIZADO COM COSTURA, CLASSE MÉDIA, DN 40 (1 1/2"), CONEXÃO ROSQUEADA, INSTALADO EM REDE DE ALIMENTAÇÃO PARA HIDRANTE - FORNECIMENTO E INSTALAÇÃO. AF_10/2020 | M | 68,04 | 84% | 67,28 | 85% |
| 92341 | TUBO DE AÇO GALVANIZADO COM COSTURA, CLASSE MÉDIA, DN 50 (2"), CONEXÃO ROSQUEADA, INSTALADO EM PRUMADAS - FORNECIMENTO E INSTALAÇÃO. AF_10/2020 | M | 108,95 | 76% | 107,06 | 77% |
| 92366 | TUBO DE AÇO GALVANIZADO COM COSTURA, CLASSE MÉDIA, DN 50 (2"), CONEXÃO ROSQUEADA, INSTALADO EM REDE DE ALIMENTAÇÃO PARA HIDRANTE - FORNECIMENTO E INSTALAÇÃO. AF_10/2020 | M | 94,58 | 88% | 93,73 | 88% |
| 92342 | TUBO DE AÇO GALVANIZADO COM COSTURA, CLASSE MÉDIA, DN 65 (2 1/2"), CONEXÃO ROSQUEADA, INSTALADO EM PRUMADAS - FORNECIMENTO E INSTALAÇÃO. AF_10/2020 | M | 131,22 | 78% | 129,16 | 80% |
| 92367 | TUBO DE AÇO GALVANIZADO COM COSTURA, CLASSE MÉDIA, DN 65 (2 1/2"), CONEXÃO ROSQUEADA, INSTALADO EM REDE DE ALIMENTAÇÃO PARA HIDRANTE - FORNECIMENTO E INSTALAÇÃO. AF_10/2020 | M | 116,19 | 88% | 115,22 | 89% |
| 92343 | TUBO DE AÇO GALVANIZADO COM COSTURA, CLASSE MÉDIA, DN 80 (3"), CONEXÃO ROSQUEADA, INSTALADO EM PRUMADAS - FORNECIMENTO E INSTALAÇÃO. AF_10/2020 | M | 169,05 | 82% | 166,84 | 83% |
| 92368 | TUBO DE AÇO GALVANIZADO COM COSTURA, CLASSE MÉDIA, DN 80 (3"), CONEXÃO ROSQUEADA, INSTALADO EM REDE DE ALIMENTAÇÃO PARA HIDRANTE - FORNECIMENTO E INSTALAÇÃO. AF_10/2020 | M | 153,43 | 90% | 152,34 | 91% |
| 92689 | TUBO DE AÇO PRETO SEM COSTURA, CLASSE MÉDIA, CONEXÃO SOLDADA, DN 15 (1/2"), INSTALADO EM RAMAIS E SUB-RAMAIŠ DE GÁS - FORNECIMENTO E INSTALAÇÃO. AF_10/2020 | M | 51,76 | 81% | 51,05 | 82% |
| 92690 | TUBO DE AÇO PRETO SEM COSTURA, CLASSE MÉDIA, CONEXÃO SOLDADA, DN 20 (3/4"), INSTALADO EM RAMAIS E SUB-RAMAIŠ DE GÁS - FORNECIMENTO E INSTALAÇÃO. AF_10/2020 | M | 74,12 | 77% | 72,89 | 78% |
| 92691 | TUBO DE AÇO PRETO SEM COSTURA, CLASSE MÉDIA, CONEXÃO SOLDADA, DN 25 (1"), INSTALADO EM RAMAIS E SUB-RAMAIŠ DE GÁS - FORNECIMENTO E INSTALAÇÃO. AF_10/2020 | M | 97,42 | 66% | 95,03 | 68% |
| 92359 | TUBO DE AÇO PRETO SEM COSTURA, CONEXÃO SOLDADA, DN 25 (1"), INSTALADO EM REDE DE ALIMENTAÇÃO PARA HIDRANTE - FORNECIMENTO E INSTALAÇÃO. AF_10/2020 | M | 68,64 | 94% | 68,31 | 94% |
| 92645 | TUBO DE AÇO PRETO SEM COSTURA, CONEXÃO SOLDADA, DN 25 (1"), INSTALADO EM REDE DE ALIMENTAÇÃO PARA SPRINKLER - FORNECIMENTO E INSTALAÇÃO. AF_10/2020 | M | 72,97 | 88% | 72,34 | 89% |
| 92360 | TUBO DE AÇO PRETO SEM COSTURA, CONEXÃO SOLDADA, DN 32 (1 1/4"), INSTALADO EM REDE DE ALIMENTAÇÃO PARA HIDRANTE - FORNECIMENTO E INSTALAÇÃO. AF_10/2020 | M | 91,71 | 94% | 91,32 | 94% |
| 92646 | TUBO DE AÇO PRETO SEM COSTURA, CONEXÃO SOLDADA, DN 32 (1 1/4"), INSTALADO EM REDE DE ALIMENTAÇÃO PARA SPRINKLER - FORNECIMENTO E INSTALAÇÃO. AF_10/2020 | M | 96,05 | 90% | 95,34 | 90% |
| 95697 | TUBO DE AÇO PRETO SEM COSTURA, CONEXÃO SOLDADA, DN 40 (1 1/2"), INSTALADO EM REDE DE ALIMENTAÇÃO PARA HIDRANTE - FORNECIMENTO E INSTALAÇÃO. AF_10/2020 | M | 100,84 | 93% | 100,35 | 94% |
| 92648 | TUBO DE AÇO PRETO SEM COSTURA, CONEXÃO SOLDADA, DN 40 (1 1/2"), INSTALADO EM REDE DE ALIMENTAÇÃO PARA SPRINKLER - FORNECIMENTO E INSTALAÇÃO. AF_10/2020 | M | 105,18 | 89% | 104,36 | 90% |
| 92338 | TUBO DE AÇO PRETO SEM COSTURA, CONEXÃO SOLDADA, DN 50 (2"), INSTALADO EM PRUMADAS - FORNECIMENTO E INSTALAÇÃO. AF_10/2020 | M | 148,01 | 78% | 145,64 | 79% |
| 92361 | TUBO DE AÇO PRETO SEM COSTURA, CONEXÃO SOLDADA, DN 50 (2"), INSTALADO EM REDE DE ALIMENTAÇÃO PARA HIDRANTE - FORNECIMENTO E INSTALAÇÃO. AF_10/2020 | M | 123,91 | 93% | 123,28 | 93% |
| 92649 | TUBO DE AÇO PRETO SEM COSTURA, CONEXÃO SOLDADA, DN 50 (2"), INSTALADO EM REDE DE ALIMENTAÇÃO PARA SPRINKLER - FORNECIMENTO E INSTALAÇÃO. AF_10/2020 | M | 128,25 | 90% | 127,30 | 91% |
| 92339 | TUBO DE AÇO PRETO SEM COSTURA, CONEXÃO SOLDADA, DN 65 (2 1/2"), INSTALADO EM PRUMADAS - FORNECIMENTO E INSTALAÇÃO. AF_10/2020 | M | 223,04 | 84% | 220,42 | 85% |
| 92362 | TUBO DE AÇO PRETO SEM COSTURA, CONEXÃO SOLDADA, DN 65 (2 1/2"), INSTALADO EM REDE DE ALIMENTAÇÃO PARA HIDRANTE - FORNECIMENTO E INSTALAÇÃO. AF_10/2020 | M | 197,99 | 94% | 197,17 | 95% |
| 92650 | TUBO DE AÇO PRETO SEM COSTURA, CONEXÃO SOLDADA, DN 65 (2 1/2"), INSTALADO EM REDE DE ALIMENTAÇÃO PARA SPRINKLER - FORNECIMENTO E INSTALAÇÃO. AF_10/2020 | M | 202,33 | 92% | 201,20 | 93% |

RELATÓRIO DE CUSTOS DE COMPOSIÇÕES

Encargos sociais SEM desoneração:

Horista: **110,11%**Mensalista: **70,19%**Mês de Referência: **03/2025**Localidade: **BRASILIA - DF**

Encargos sociais COM desoneração:

Horista: **88,17%**Mensalista: **52,39%**Data de emissão: **11/04/2025**

| Código | Descrição da Composição | Unid. | Custo Total (R\$) | | | |
|--------|---|-------|-------------------|-----|-----------------|-----|
| | | | SEM desoneração | %AS | COM desoneração | %AS |
| 97439 | TÊ, EM AÇO, CONEXÃO RANHURADA, DN 50 (2"), INSTALADO EM PRUMADAS - FORNECIMENTO E INSTALAÇÃO. AF_10/2020 | UN | 136,12 | 71% | 133,30 | 72% |
| 97440 | TÊ, EM AÇO, CONEXÃO RANHURADA, DN 65 (2 1/2"), INSTALADO EM PRUMADAS - FORNECIMENTO E INSTALAÇÃO. AF_10/2020 | UN | 162,89 | 72% | 159,63 | 73% |
| 97442 | TÊ, EM AÇO, CONEXÃO RANHURADA, DN 80 (3"), INSTALADO EM PRUMADAS - FORNECIMENTO E INSTALAÇÃO. AF_10/2020 | UN | 180,05 | 71% | 176,37 | 73% |
| 97552 | TÊ, EM AÇO, CONEXÃO SOLDADA, DN 15 (1/2"), INSTALADO EM RAMAIS E SUB-RAMAI DE GÁS - FORNECIMENTO E INSTALAÇÃO. AF_10/2020 | UN | 51,18 | 60% | 49,74 | 62% |
| 97553 | TÊ, EM AÇO, CONEXÃO SOLDADA, DN 20 (3/4"), INSTALADO EM RAMAIS E SUB-RAMAI DE GÁS - FORNECIMENTO E INSTALAÇÃO. AF_10/2020 | UN | 74,34 | 53% | 71,88 | 55% |
| 97554 | TÊ, EM AÇO, CONEXÃO SOLDADA, DN 25 (1"), INSTALADO EM RAMAIS E SUB-RAMAI DE GÁS - FORNECIMENTO E INSTALAÇÃO. AF_10/2020 | UN | 129,49 | 48% | 124,72 | 50% |
| 97491 | TÊ, EM AÇO, CONEXÃO SOLDADA, DN 25 (1"), INSTALADO EM REDE DE ALIMENTAÇÃO PARA HIDRANTE - FORNECIMENTO E INSTALAÇÃO. AF_10/2020 | UN | 89,26 | 70% | 87,39 | 71% |
| 97529 | TÊ, EM AÇO, CONEXÃO SOLDADA, DN 25 (1"), INSTALADO EM REDE DE ALIMENTAÇÃO PARA SPRINKLER - FORNECIMENTO E INSTALAÇÃO. AF_10/2020 | UN | 83,46 | 75% | 82,00 | 76% |
| 97492 | TÊ, EM AÇO, CONEXÃO SOLDADA, DN 32 (1 1/4"), INSTALADO EM REDE DE ALIMENTAÇÃO PARA HIDRANTE - FORNECIMENTO E INSTALAÇÃO. AF_10/2020 | UN | 130,39 | 73% | 127,98 | 75% |
| 97530 | TÊ, EM AÇO, CONEXÃO SOLDADA, DN 32 (1 1/4"), INSTALADO EM REDE DE ALIMENTAÇÃO PARA SPRINKLER - FORNECIMENTO E INSTALAÇÃO. AF_10/2020 | UN | 119,99 | 80% | 118,34 | 81% |
| 97493 | TÊ, EM AÇO, CONEXÃO SOLDADA, DN 40 (1 1/2"), INSTALADO EM REDE DE ALIMENTAÇÃO PARA HIDRANTE - FORNECIMENTO E INSTALAÇÃO. AF_10/2020 | UN | 167,96 | 74% | 164,96 | 75% |
| 97531 | TÊ, EM AÇO, CONEXÃO SOLDADA, DN 40 (1 1/2"), INSTALADO EM REDE DE ALIMENTAÇÃO PARA SPRINKLER - FORNECIMENTO E INSTALAÇÃO. AF_10/2020 | UN | 152,45 | 82% | 150,55 | 83% |
| 97458 | TÊ, EM AÇO, CONEXÃO SOLDADA, DN 50 (2"), INSTALADO EM PRUMADAS - FORNECIMENTO E INSTALAÇÃO. AF_10/2020 | UN | 295,66 | 69% | 289,27 | 71% |
| 97494 | TÊ, EM AÇO, CONEXÃO SOLDADA, DN 50 (2"), INSTALADO EM REDE DE ALIMENTAÇÃO PARA HIDRANTE - FORNECIMENTO E INSTALAÇÃO. AF_10/2020 | UN | 259,08 | 79% | 255,32 | 80% |
| 97532 | TÊ, EM AÇO, CONEXÃO SOLDADA, DN 50 (2"), INSTALADO EM REDE DE ALIMENTAÇÃO PARA SPRINKLER - FORNECIMENTO E INSTALAÇÃO. AF_10/2020 | UN | 237,22 | 86% | 235,04 | 87% |
| 97459 | TÊ, EM AÇO, CONEXÃO SOLDADA, DN 65 (2 1/2"), INSTALADO EM PRUMADAS - FORNECIMENTO E INSTALAÇÃO. AF_10/2020 | UN | 501,78 | 80% | 494,69 | 81% |
| 97495 | TÊ, EM AÇO, CONEXÃO SOLDADA, DN 65 (2 1/2"), INSTALADO EM REDE DE ALIMENTAÇÃO PARA HIDRANTE - FORNECIMENTO E INSTALAÇÃO. AF_10/2020 | UN | 471,42 | 85% | 466,54 | 86% |
| 97533 | TÊ, EM AÇO, CONEXÃO SOLDADA, DN 65 (2 1/2"), INSTALADO EM REDE DE ALIMENTAÇÃO PARA SPRINKLER - FORNECIMENTO E INSTALAÇÃO. AF_10/2020 | UN | 444,55 | 90% | 441,59 | 90% |
| 97460 | TÊ, EM AÇO, CONEXÃO SOLDADA, DN 80 (3"), INSTALADO EM PRUMADAS - FORNECIMENTO E INSTALAÇÃO. AF_10/2020 | UN | 766,62 | 85% | 758,87 | 86% |
| 97496 | TÊ, EM AÇO, CONEXÃO SOLDADA, DN 80 (3"), INSTALADO EM REDE DE ALIMENTAÇÃO PARA HIDRANTE - FORNECIMENTO E INSTALAÇÃO. AF_10/2020 | UN | 742,52 | 88% | 736,49 | 89% |
| 97534 | TÊ, EM AÇO, CONEXÃO SOLDADA, DN 80 (3"), INSTALADO EM REDE DE ALIMENTAÇÃO PARA SPRINKLER - FORNECIMENTO E INSTALAÇÃO. AF_10/2020 | UN | 701,33 | 93% | 698,29 | 94% |
| 101926 | TÊ, EM FERRO GALVANIZADO, 4", CONEXÃO ROSQUEADA, INSTALADO EM PRUMADAS - FORNECIMENTO E INSTALAÇÃO. AF_10/2020 | UN | 440,61 | 79% | 433,99 | 80% |
| 101935 | TÊ, EM FERRO GALVANIZADO, 4", CONEXÃO ROSQUEADA, INSTALADO EM REDE DE ALIMENTAÇÃO PARA HIDRANTE - FORNECIMENTO E INSTALAÇÃO. AF_10/2020 | UN | 453,28 | 77% | 445,74 | 78% |
| 92704 | TÊ, EM FERRO GALVANIZADO, CONEXÃO ROSQUEADA, DN 15 (1/2"), INSTALADO EM RAMAIS E SUB-RAMAI DE GÁS - FORNECIMENTO E INSTALAÇÃO. AF_10/2020 | UN | 29,75 | 35% | 28,38 | 37% |

RELATÓRIO DE CUSTOS DE COMPOSIÇÕES

Encargos sociais SEM desoneração:

Horista: **110,11%**Mensalista: **70,19%**Mês de Referência: **03/2025**Localidade: **BRASILIA - DF**

Encargos sociais COM desoneração:

Horista: **88,17%**Mensalista: **52,39%**Data de emissão: **11/04/2025**

| Código | Descrição da Composição | Unid. | Custo Total (R\$) | | | |
|--------|---|-------|-------------------|-----|-----------------|-----|
| | | | SEM desoneração | %AS | COM desoneração | %AS |
| 92705 | TÊ, EM FERRO GALVANIZADO, CONEXÃO ROSQUEADA, DN 20 (3/4"), INSTALADO EM RAMAIS E SUB-RAMAI DE GÁS - FORNECIMENTO E INSTALAÇÃO. AF_10/2020 | UN | 47,79 | 31% | 45,45 | 33% |
| 92706 | TÊ, EM FERRO GALVANIZADO, CONEXÃO ROSQUEADA, DN 25 (1"), INSTALADO EM RAMAIS E SUB-RAMAI DE GÁS - FORNECIMENTO E INSTALAÇÃO. AF_10/2020 | UN | 77,34 | 31% | 73,53 | 33% |
| 92637 | TÊ, EM FERRO GALVANIZADO, CONEXÃO ROSQUEADA, DN 25 (1"), INSTALADO EM REDE DE ALIMENTAÇÃO PARA HIDRANTE - FORNECIMENTO E INSTALAÇÃO. AF_10/2020 | UN | 78,16 | 31% | 74,30 | 32% |
| 92681 | TÊ, EM FERRO GALVANIZADO, CONEXÃO ROSQUEADA, DN 25 (1"), INSTALADO EM REDE DE ALIMENTAÇÃO PARA SPRINKLER - FORNECIMENTO E INSTALAÇÃO. AF_10/2020 | UN | 57,46 | 42% | 55,08 | 44% |
| 92638 | TÊ, EM FERRO GALVANIZADO, CONEXÃO ROSQUEADA, DN 32 (1 1/4"), INSTALADO EM REDE DE ALIMENTAÇÃO PARA HIDRANTE - FORNECIMENTO E INSTALAÇÃO. AF_10/2020 | UN | 95,78 | 39% | 91,56 | 40% |
| 92682 | TÊ, EM FERRO GALVANIZADO, CONEXÃO ROSQUEADA, DN 32 (1 1/4"), INSTALADO EM REDE DE ALIMENTAÇÃO PARA SPRINKLER - FORNECIMENTO E INSTALAÇÃO. AF_10/2020 | UN | 72,23 | 51% | 69,72 | 53% |
| 92639 | TÊ, EM FERRO GALVANIZADO, CONEXÃO ROSQUEADA, DN 40 (1 1/2"), INSTALADO EM REDE DE ALIMENTAÇÃO PARA HIDRANTE - FORNECIMENTO E INSTALAÇÃO. AF_10/2020 | UN | 111,09 | 42% | 106,50 | 44% |
| 92683 | TÊ, EM FERRO GALVANIZADO, CONEXÃO ROSQUEADA, DN 40 (1 1/2"), INSTALADO EM REDE DE ALIMENTAÇÃO PARA SPRINKLER - FORNECIMENTO E INSTALAÇÃO. AF_10/2020 | UN | 84,37 | 55% | 81,71 | 57% |
| 92640 | TÊ, EM FERRO GALVANIZADO, CONEXÃO ROSQUEADA, DN 50 (2"), INSTALADO EM REDE DE ALIMENTAÇÃO PARA HIDRANTE - FORNECIMENTO E INSTALAÇÃO. AF_10/2020 | UN | 145,33 | 51% | 140,25 | 53% |
| 92684 | TÊ, EM FERRO GALVANIZADO, CONEXÃO ROSQUEADA, DN 50 (2"), INSTALADO EM REDE DE ALIMENTAÇÃO PARA SPRINKLER - FORNECIMENTO E INSTALAÇÃO. AF_10/2020 | UN | 114,57 | 65% | 111,71 | 66% |
| 92642 | TÊ, EM FERRO GALVANIZADO, CONEXÃO ROSQUEADA, DN 65 (2 1/2"), INSTALADO EM REDE DE ALIMENTAÇÃO PARA HIDRANTE - FORNECIMENTO E INSTALAÇÃO. AF_10/2020 | UN | 222,17 | 63% | 216,35 | 65% |
| 92685 | TÊ, EM FERRO GALVANIZADO, CONEXÃO ROSQUEADA, DN 65 (2 1/2"), INSTALADO EM REDE DE ALIMENTAÇÃO PARA SPRINKLER - FORNECIMENTO E INSTALAÇÃO. AF_10/2020 | UN | 185,34 | 76% | 182,19 | 77% |
| 92644 | TÊ, EM FERRO GALVANIZADO, CONEXÃO ROSQUEADA, DN 80 (3"), INSTALADO EM REDE DE ALIMENTAÇÃO PARA HIDRANTE - FORNECIMENTO E INSTALAÇÃO. AF_10/2020 | UN | 280,21 | 67% | 273,67 | 69% |
| 92686 | TÊ, EM FERRO GALVANIZADO, CONEXÃO ROSQUEADA, DN 80 (3"), INSTALADO EM REDE DE ALIMENTAÇÃO PARA SPRINKLER - FORNECIMENTO E INSTALAÇÃO. AF_10/2020 | UN | 237,26 | 79% | 233,83 | 81% |
| 92356 | TÊ, EM FERRO GALVANIZADO, DN 50 (2"), CONEXÃO ROSQUEADA, INSTALADO EM PRUMADAS - FORNECIMENTO E INSTALAÇÃO. AF_10/2020 | UN | 145,49 | 51% | 140,40 | 53% |
| 92357 | TÊ, EM FERRO GALVANIZADO, DN 65 (2 1/2"), CONEXÃO ROSQUEADA, INSTALADO EM PRUMADAS - FORNECIMENTO E INSTALAÇÃO. AF_10/2020 | UN | 218,45 | 64% | 212,91 | 66% |
| 92358 | TÊ, EM FERRO GALVANIZADO, DN 80 (3"), CONEXÃO ROSQUEADA, INSTALADO EM PRUMADAS - FORNECIMENTO E INSTALAÇÃO. AF_10/2020 | UN | 272,56 | 69% | 266,58 | 71% |
| 101919 | UNIÃO, EM FERRO GALVANIZADO, 4", CONEXÃO ROSQUEADA, INSTALADO EM PRUMADAS - FORNECIMENTO E INSTALAÇÃO. AF_10/2020 | UN | 456,12 | 90% | 452,80 | 90% |
| 101928 | UNIÃO, EM FERRO GALVANIZADO, 4", CONEXÃO ROSQUEADA, INSTALADO EM REDE DE ALIMENTAÇÃO PARA HIDRANTE - FORNECIMENTO E INSTALAÇÃO. AF_10/2020 | UN | 462,44 | 88% | 458,68 | 89% |
| 92904 | UNIÃO, EM FERRO GALVANIZADO, CONEXÃO ROSQUEADA, DN 15 (1/2"), INSTALADO EM RAMAIS E SUB-RAMAI DE GÁS - FORNECIMENTO E INSTALAÇÃO. AF_10/2020 | UN | 36,75 | 74% | 36,07 | 75% |
| 92905 | UNIÃO, EM FERRO GALVANIZADO, CONEXÃO ROSQUEADA, DN 20 (3/4"), INSTALADO EM RAMAIS E SUB-RAMAI DE GÁS - FORNECIMENTO E INSTALAÇÃO. AF_10/2020 | UN | 52,42 | 68% | 51,24 | 70% |
| 92906 | UNIÃO, EM FERRO GALVANIZADO, CONEXÃO ROSQUEADA, DN 25 (1"), INSTALADO EM RAMAIS E SUB-RAMAI DE GÁS - FORNECIMENTO E INSTALAÇÃO. AF_10/2020 | UN | 63,78 | 58% | 61,89 | 60% |
| 92898 | UNIÃO, EM FERRO GALVANIZADO, CONEXÃO ROSQUEADA, DN 25 (1"), INSTALADO EM REDE DE ALIMENTAÇÃO PARA SPRINKLER - FORNECIMENTO E INSTALAÇÃO. AF_10/2020 | UN | 53,90 | 69% | 52,70 | 70% |
| 92899 | UNIÃO, EM FERRO GALVANIZADO, CONEXÃO ROSQUEADA, DN 32 (1 1/4"), INSTALADO EM REDE DE ALIMENTAÇÃO PARA SPRINKLER - FORNECIMENTO E INSTALAÇÃO. AF_10/2020 | UN | 79,93 | 78% | 78,68 | 79% |

RELATÓRIO DE CUSTOS DE COMPOSIÇÕES

Encargos sociais SEM desoneração:

Horista: **110,11%**Mensalista: **70,19%**Mês de Referência: **03/2025**Localidade: **BRASILIA - DF**

Encargos sociais COM desoneração:

Horista: **88,17%**Mensalista: **52,39%**Data de emissão: **11/04/2025**

| Código | Descrição da Composição | Unid. | Custo Total (R\$) | | | |
|---|---|-------|-------------------|-----|-----------------|-----|
| | | | SEM desoneração | %AS | COM desoneração | %AS |
| 92900 | UNIÃO, EM FERRO GALVANIZADO, CONEXÃO ROSQUEADA, DN 40 (1 1/2"), INSTALADO EM REDE DE ALIMENTAÇÃO PARA SPRINKLER - FORNECIMENTO E INSTALAÇÃO. AF_10/2020 | UN | 96,23 | 80% | 94,90 | 81% |
| 92901 | UNIÃO, EM FERRO GALVANIZADO, CONEXÃO ROSQUEADA, DN 50 (2"), INSTALADO EM REDE DE ALIMENTAÇÃO PARA SPRINKLER - FORNECIMENTO E INSTALAÇÃO. AF_10/2020 | UN | 134,10 | 85% | 132,67 | 86% |
| 92902 | UNIÃO, EM FERRO GALVANIZADO, CONEXÃO ROSQUEADA, DN 65 (2 1/2"), INSTALADO EM REDE DE ALIMENTAÇÃO PARA SPRINKLER - FORNECIMENTO E INSTALAÇÃO. AF_10/2020 | UN | 210,62 | 89% | 209,06 | 90% |
| 92903 | UNIÃO, EM FERRO GALVANIZADO, CONEXÃO ROSQUEADA, DN 80 (3"), INSTALADO EM REDE DE ALIMENTAÇÃO PARA SPRINKLER - FORNECIMENTO E INSTALAÇÃO. AF_10/2020 | UN | 316,09 | 92% | 314,38 | 93% |
| 92892 | UNIÃO, EM FERRO GALVANIZADO, DN 25 (1"), CONEXÃO ROSQUEADA, INSTALADO EM REDE DE ALIMENTAÇÃO PARA HIDRANTE - FORNECIMENTO E INSTALAÇÃO. AF_10/2020 | UN | 64,22 | 58% | 62,29 | 60% |
| 92893 | UNIÃO, EM FERRO GALVANIZADO, DN 32 (1 1/4"), CONEXÃO ROSQUEADA, INSTALADO EM REDE DE ALIMENTAÇÃO PARA HIDRANTE - FORNECIMENTO E INSTALAÇÃO. AF_10/2020 | UN | 91,69 | 68% | 89,58 | 69% |
| 92894 | UNIÃO, EM FERRO GALVANIZADO, DN 40 (1 1/2"), CONEXÃO ROSQUEADA, INSTALADO EM REDE DE ALIMENTAÇÃO PARA HIDRANTE - FORNECIMENTO E INSTALAÇÃO. AF_10/2020 | UN | 109,62 | 71% | 107,33 | 72% |
| 92889 | UNIÃO, EM FERRO GALVANIZADO, DN 50 (2"), CONEXÃO ROSQUEADA, INSTALADO EM PRUMADAS - FORNECIMENTO E INSTALAÇÃO. AF_10/2020 | UN | 149,56 | 76% | 147,02 | 77% |
| 92895 | UNIÃO, EM FERRO GALVANIZADO, DN 50 (2"), CONEXÃO ROSQUEADA, INSTALADO EM REDE DE ALIMENTAÇÃO PARA HIDRANTE - FORNECIMENTO E INSTALAÇÃO. AF_10/2020 | UN | 149,50 | 76% | 146,96 | 77% |
| 92890 | UNIÃO, EM FERRO GALVANIZADO, DN 65 (2 1/2"), CONEXÃO ROSQUEADA, INSTALADO EM PRUMADAS - FORNECIMENTO E INSTALAÇÃO. AF_10/2020 | UN | 227,24 | 83% | 224,46 | 84% |
| 92896 | UNIÃO, EM FERRO GALVANIZADO, DN 65 (2 1/2"), CONEXÃO ROSQUEADA, INSTALADO EM REDE DE ALIMENTAÇÃO PARA HIDRANTE - FORNECIMENTO E INSTALAÇÃO. AF_10/2020 | UN | 229,09 | 82% | 226,18 | 83% |
| 92891 | UNIÃO, EM FERRO GALVANIZADO, DN 80 (3"), CONEXÃO ROSQUEADA, INSTALADO EM PRUMADAS - FORNECIMENTO E INSTALAÇÃO. AF_10/2020 | UN | 333,74 | 87% | 330,76 | 88% |
| 92897 | UNIÃO, EM FERRO GALVANIZADO, DN 80 (3"), CONEXÃO ROSQUEADA, INSTALADO EM REDE DE ALIMENTAÇÃO PARA HIDRANTE - FORNECIMENTO E INSTALAÇÃO. AF_10/2020 | UN | 337,57 | 86% | 334,30 | 87% |
| Grupo Instalações de Gás em PEX Multicamadas (clique para acessar o caderno técnico) | | | | | | |
| 100822 | CONEXÃO FIXA, ROSCA FÊMEA, METÁLICA, PARA INSTALAÇÕES EM PEX MULTICAMADA, DN 16MM X 1/2", CONEXÃO POR CRIMPAGEM - FORNECIMENTO E INSTALAÇÃO. AF_01/2020 | UN | - | - | - | - |
| 100823 | CONEXÃO FIXA, ROSCA FÊMEA, METÁLICA, PARA INSTALAÇÕES EM PEX MULTICAMADA, DN 20MM X 3/4", CONEXÃO POR CRIMPAGEM - FORNECIMENTO E INSTALAÇÃO. AF_01/2020 | UN | - | - | - | - |
| 100824 | CONEXÃO FIXA, ROSCA FÊMEA, METÁLICA, PARA INSTALAÇÕES EM PEX MULTICAMADA, DN 26MM X 1", CONEXÃO POR CRIMPAGEM - FORNECIMENTO E INSTALAÇÃO. AF_01/2020 | UN | - | - | - | - |
| 100825 | CONEXÃO FIXA, ROSCA FÊMEA, METÁLICA, PARA INSTALAÇÕES EM PEX MULTICAMADA, DN 32MM X 1 1/4", CONEXÃO POR CRIMPAGEM - FORNECIMENTO E INSTALAÇÃO. AF_01/2020 | UN | - | - | - | - |
| 100819 | CONEXÃO FIXA, ROSCA MACHO, METÁLICA, PARA INSTALAÇÕES EM PEX MULTICAMADA, DN 20MM X 3/4", CONEXÃO POR CRIMPAGEM - FORNECIMENTO E INSTALAÇÃO. AF_01/2020 | UN | - | - | - | - |
| 100820 | CONEXÃO FIXA, ROSCA MACHO, METÁLICA, PARA INSTALAÇÕES EM PEX MULTICAMADA, DN 26MM X 1", CONEXÃO POR CRIMPAGEM - FORNECIMENTO E INSTALAÇÃO. AF_01/2020 | UN | - | - | - | - |
| 100821 | CONEXÃO FIXA, ROSCA MACHO, METÁLICA, PARA INSTALAÇÕES EM PEX MULTICAMADA, DN 32MM X 1 1/4", CONEXÃO POR CRIMPAGEM - FORNECIMENTO E INSTALAÇÃO. AF_01/2020 | UN | - | - | - | - |
| 100818 | CONEXÃO FIXA, ROSCA MACHO, METÁLICA, PARA INSTALAÇÕES EM PEX MULTICAMADA, DN 16MM X 1/2", CONEXÃO POR CRIMPAGEM - FORNECIMENTO E INSTALAÇÃO. AF_01/2020 | UN | - | - | - | - |
| 100846 | FIXAÇÃO DE TUBOS VERTICAIS DE MULTICAMADA, DIÂMETROS MENORES OU IGUAIS A 32 MM, COM ABRAÇADEIRA TIPO SUPORTE MÚLTIPLO, FIXADA EM PAREDE EXTERNA - FORNECIMENTO E INSTALAÇÃO. AF_01/2020 | UN | - | - | - | - |
| 100834 | JOELHO 90 GRAUS, PARA INSTALAÇÕES EM PEX MULTICAMADA, DN 16 MM, CONEXÃO POR CRIMPAGEM - FORNECIMENTO E INSTALAÇÃO. AF_01/2020 | UN | - | - | - | - |

RELATÓRIO DE CUSTOS DE COMPOSIÇÕES

Encargos sociais SEM desoneração:

Horista: **110,11%**Mensalista: **70,19%**Mês de Referência: **03/2025**Localidade: **BRASILIA - DF**

Encargos sociais COM desoneração:

Horista: **88,17%**Mensalista: **52,39%**Data de emissão: **11/04/2025**

| Código | Descrição da Composição | Unid. | Custo Total (R\$) | | | |
|--------|--|-------|-------------------|-----|-----------------|-----|
| | | | SEM desoneração | %AS | COM desoneração | %AS |
| 100835 | JOELHO 90 GRAUS, PARA INSTALAÇÕES EM PEX MULTICAMADA, DN 20 MM, CONEXÃO POR CRIMPAGEM - FORNECIMENTO E INSTALAÇÃO. AF_01/2020 | UN | - | - | - | - |
| 100836 | JOELHO 90 GRAUS, PARA INSTALAÇÕES EM PEX MULTICAMADA, DN 26 MM, CONEXÃO POR CRIMPAGEM - FORNECIMENTO E INSTALAÇÃO. AF_01/2020 | UN | - | - | - | - |
| 100837 | JOELHO 90 GRAUS, PARA INSTALAÇÕES EM PEX MULTICAMADA, DN 32 MM, CONEXÃO POR CRIMPAGEM - FORNECIMENTO E INSTALAÇÃO. AF_01/2020 | UN | - | - | - | - |
| 100826 | JOELHO 90 GRAUS, ROSCA FÊMEA, PARA INSTALAÇÕES EM PEX MULTICAMADA, DN 16 MM X 1/2", CONEXÃO POR CRIMPAGEM - FORNECIMENTO E INSTALAÇÃO. AF_01/2020 | UN | - | - | - | - |
| 100827 | JOELHO 90 GRAUS, ROSCA FÊMEA, PARA INSTALAÇÕES EM PEX MULTICAMADA, DN 20 MM X 3/4", CONEXÃO POR CRIMPAGEM - FORNECIMENTO E INSTALAÇÃO. AF_01/2020 | UN | - | - | - | - |
| 100828 | JOELHO 90 GRAUS, ROSCA FÊMEA, PARA INSTALAÇÕES EM PEX MULTICAMADA, DN 25 MM X 1", CONEXÃO POR CRIMPAGEM - FORNECIMENTO E INSTALAÇÃO. AF_01/2020 | UN | - | - | - | - |
| 100829 | JOELHO 90 GRAUS, ROSCA FÊMEA, PARA INSTALAÇÕES EM PEX MULTICAMADA, DN 32 MM X 1 1/4", CONEXÃO POR CRIMPAGEM - FORNECIMENTO E INSTALAÇÃO. AF_01/2020 | UN | - | - | - | - |
| 100830 | JOELHO 90 GRAUS, ROSCA MACHO, PARA INSTALAÇÕES EM PEX MULTICAMADA, DN 16 MM X 1/2", CONEXÃO POR CRIMPAGEM - FORNECIMENTO E INSTALAÇÃO. AF_01/2020 | UN | - | - | - | - |
| 100831 | JOELHO 90 GRAUS, ROSCA MACHO, PARA INSTALAÇÕES EM PEX MULTICAMADA, DN 20 MM X 3/4", CONEXÃO POR CRIMPAGEM - FORNECIMENTO E INSTALAÇÃO. AF_01/2020 | UN | - | - | - | - |
| 100832 | JOELHO 90 GRAUS, ROSCA MACHO, PARA INSTALAÇÕES EM PEX MULTICAMADA, DN 25 MM X 1", CONEXÃO POR CRIMPAGEM - FORNECIMENTO E INSTALAÇÃO. AF_01/2020 | UN | - | - | - | - |
| 100833 | JOELHO 90 GRAUS, ROSCA MACHO, PARA INSTALAÇÕES EM PEX MULTICAMADA, DN 32 MM X 1 1/4", CONEXÃO POR CRIMPAGEM - FORNECIMENTO E INSTALAÇÃO. AF_01/2020 | UN | - | - | - | - |
| 100790 | KIT CAVALETE PARA GÁS - COM MEDIDOR E REGULADOR - ENTRADA INDIVIDUAL PRINCIPAL, EM AÇO GALVANIZADO DN 15 E 25 MM (1/2" E 1") - FORNECIMENTO E INSTALAÇÃO. AF_01/2020 | UN | - | - | - | - |
| 100789 | KIT CAVALETE PARA GÁS - SEM MEDIDOR COM REGULADOR - ENTRADA INDIVIDUAL PRINCIPAL, EM AÇO GALVANIZADO DN 15 E 25 MM (1/2" E 1") - FORNECIMENTO E INSTALAÇÃO. AF_01/2020 | UN | - | - | - | - |
| 100788 | KIT CAVALETE PARA GÁS - SEM MEDIDOR OU REGULADOR - ENTRADA INDIVIDUAL PRINCIPAL, EM AÇO GALVANIZADO DN 15 E 25 MM (1/2" E 1") - FORNECIMENTO E INSTALAÇÃO. AF_01/2020 | UN | 780,64 | 28% | 765,34 | 28% |
| 100811 | LUVA DE REDUÇÃO PARA INSTALAÇÕES EM PEX MULTICAMADA, DN 20 X 16 MM, CONEXÃO POR CRIMPAGEM - FORNECIMENTO E INSTALAÇÃO. AF_01/2020 | UN | - | - | - | - |
| 100812 | LUVA DE REDUÇÃO PARA INSTALAÇÕES EM PEX MULTICAMADA, DN 26 X 20 MM, CONEXÃO POR CRIMPAGEM - FORNECIMENTO E INSTALAÇÃO. AF_01/2020 | UN | - | - | - | - |
| 100813 | LUVA DE REDUÇÃO PARA INSTALAÇÕES EM PEX MULTICAMADA, DN 32 X 26 MM, CONEXÃO POR CRIMPAGEM - FORNECIMENTO E INSTALAÇÃO. AF_01/2020 | UN | - | - | - | - |
| 100814 | LUVA PARA INSTALAÇÕES EM PEX MULTICAMADA, DN 16 MM, CONEXÃO POR CRIMPAGEM - FORNECIMENTO E INSTALAÇÃO. AF_01/2020 | UN | - | - | - | - |
| 100815 | LUVA PARA INSTALAÇÕES EM PEX MULTICAMADA, DN 20 MM, CONEXÃO POR CRIMPAGEM - FORNECIMENTO E INSTALAÇÃO. AF_01/2020 | UN | - | - | - | - |
| 100816 | LUVA PARA INSTALAÇÕES EM PEX MULTICAMADA, DN 26 MM, CONEXÃO POR CRIMPAGEM - FORNECIMENTO E INSTALAÇÃO. AF_01/2020 | UN | - | - | - | - |
| 100817 | LUVA PARA INSTALAÇÕES EM PEX MULTICAMADA, DN 32 MM, CONEXÃO POR CRIMPAGEM - FORNECIMENTO E INSTALAÇÃO. AF_01/2020 | UN | - | - | - | - |
| 100795 | TUBO, PEX, MULTICAMADA, COM PROTEÇÃO UV, DN 16, INSTALADO EM IMPLANTAÇÃO DE INSTALAÇÕES DE GÁS - FORNECIMENTO E INSTALAÇÃO. AF_01/2020 | M | - | - | - | - |
| 100842 | TUBO, PEX, MULTICAMADA, COM PROTEÇÃO UV, DN 16, INSTALADO EM PRUMADA DE INSTALAÇÕES DE GÁS - FORNECIMENTO E INSTALAÇÃO. AF_01/2020 | M | - | - | - | - |
| 100796 | TUBO, PEX, MULTICAMADA, COM PROTEÇÃO UV, DN 20, INSTALADO EM IMPLANTAÇÃO DE INSTALAÇÕES DE GÁS - FORNECIMENTO E INSTALAÇÃO. AF_01/2020 | M | - | - | - | - |

RELATÓRIO DE CUSTOS DE COMPOSIÇÕES

Encargos sociais SEM desoneração:

Horista: **110,11%**Mensalista: **70,19%**Mês de Referência: **03/2025**Localidade: **BRASILIA - DF**

Encargos sociais COM desoneração:

Horista: **88,17%**Mensalista: **52,39%**Data de emissão: **11/04/2025**

| Código | Descrição da Composição | Unid. | Custo Total (R\$) | | | |
|--------|--|-------|-------------------|-----|-----------------|-----|
| | | | SEM desoneração | %AS | COM desoneração | %AS |
| 100843 | TUBO, PEX, MULTICAMADA, COM PROTEÇÃO UV, DN 20, INSTALADO EM PRUMADA DE INSTALAÇÕES DE GÁS - FORNECIMENTO E INSTALAÇÃO. AF_01/2020 | M | - | - | - | - |
| 100844 | TUBO, PEX, MULTICAMADA, COM PROTEÇÃO UV, DN 25, INSTALADO EM PRUMADA DE INSTALAÇÕES DE GÁS - FORNECIMENTO E INSTALAÇÃO. AF_01/2020 | M | - | - | - | - |
| 100797 | TUBO, PEX, MULTICAMADA, COM PROTEÇÃO UV, DN 26, INSTALADO EM IMPLANTAÇÃO DE INSTALAÇÕES DE GÁS - FORNECIMENTO E INSTALAÇÃO. AF_01/2020 | M | - | - | - | - |
| 100798 | TUBO, PEX, MULTICAMADA, COM PROTEÇÃO UV, DN 32, INSTALADO EM IMPLANTAÇÃO DE INSTALAÇÕES DE GÁS - FORNECIMENTO E INSTALAÇÃO. AF_01/2020 | M | - | - | - | - |
| 100845 | TUBO, PEX, MULTICAMADA, COM PROTEÇÃO UV, DN 32, INSTALADO EM PRUMADA DE INSTALAÇÕES DE GÁS - FORNECIMENTO E INSTALAÇÃO. AF_01/2020 | M | - | - | - | - |
| 100799 | TUBO, PEX, MULTICAMADA, COM TUBO LUVA, DN 16, INSTALADO EM IMPLANTAÇÃO DE INSTALAÇÕES DE GÁS - FORNECIMENTO E INSTALAÇÃO. AF_01/2020 | M | 18,18 | 50% | 17,49 | 52% |
| 100807 | TUBO, PEX, MULTICAMADA, COM TUBO LUVA, DN 16, INSTALADO EM RAMAL INTERNO DE INSTALAÇÕES DE GÁS - FORNECIMENTO E INSTALAÇÃO. AF_01/2020 | M | 24,55 | 37% | 23,40 | 39% |
| 100800 | TUBO, PEX, MULTICAMADA, COM TUBO LUVA, DN 20, INSTALADO EM IMPLANTAÇÃO DE INSTALAÇÕES DE GÁS - FORNECIMENTO E INSTALAÇÃO. AF_01/2020 | M | 25,53 | 58% | 24,73 | 60% |
| 100808 | TUBO, PEX, MULTICAMADA, COM TUBO LUVA, DN 20, INSTALADO EM RAMAL INTERNO DE INSTALAÇÕES DE GÁS - FORNECIMENTO E INSTALAÇÃO. AF_01/2020 | M | 33,10 | 45% | 31,74 | 47% |
| 100801 | TUBO, PEX, MULTICAMADA, COM TUBO LUVA, DN 26, INSTALADO EM IMPLANTAÇÃO DE INSTALAÇÕES DE GÁS - FORNECIMENTO E INSTALAÇÃO. AF_01/2020 | M | 33,21 | 62% | 32,26 | 63% |
| 100809 | TUBO, PEX, MULTICAMADA, COM TUBO LUVA, DN 26, INSTALADO EM RAMAL INTERNO DE INSTALAÇÕES DE GÁS - FORNECIMENTO E INSTALAÇÃO. AF_01/2020 | M | 42,26 | 48% | 40,65 | 50% |
| 100802 | TUBO, PEX, MULTICAMADA, COM TUBO LUVA, DN 32, INSTALADO EM IMPLANTAÇÃO DE INSTALAÇÕES DE GÁS - FORNECIMENTO E INSTALAÇÃO. AF_01/2020 | M | 44,09 | 65% | 42,93 | 66% |
| 100810 | TUBO, PEX, MULTICAMADA, COM TUBO LUVA, DN 32, INSTALADO EM RAMAL INTERNO DE INSTALAÇÕES DE GÁS - FORNECIMENTO E INSTALAÇÃO. AF_01/2020 | M | 55,22 | 52% | 53,24 | 54% |
| 100791 | TUBO, PEX, MULTICAMADA, DN 16, INSTALADO EM IMPLANTAÇÃO DE INSTALAÇÕES DE GÁS - FORNECIMENTO E INSTALAÇÃO. AF_01/2020 | M | 17,62 | 51% | 16,99 | 53% |
| 100803 | TUBO, PEX, MULTICAMADA, DN 16, INSTALADO EM RAMAL INTERNO DE INSTALAÇÕES DE GÁS - FORNECIMENTO E INSTALAÇÃO. AF_01/2020 | M | 16,51 | 55% | 15,95 | 56% |
| 100792 | TUBO, PEX, MULTICAMADA, DN 20, INSTALADO EM IMPLANTAÇÃO DE INSTALAÇÕES DE GÁS - FORNECIMENTO E INSTALAÇÃO. AF_01/2020 | M | 24,98 | 59% | 24,23 | 61% |
| 100804 | TUBO, PEX, MULTICAMADA, DN 20, INSTALADO EM RAMAL INTERNO DE INSTALAÇÕES DE GÁS - FORNECIMENTO E INSTALAÇÃO. AF_01/2020 | M | 23,66 | 62% | 22,99 | 64% |
| 100793 | TUBO, PEX, MULTICAMADA, DN 26, INSTALADO EM IMPLANTAÇÃO DE INSTALAÇÕES DE GÁS - FORNECIMENTO E INSTALAÇÃO. AF_01/2020 | M | 32,67 | 63% | 31,76 | 64% |
| 100805 | TUBO, PEX, MULTICAMADA, DN 26, INSTALADO EM RAMAL INTERNO DE INSTALAÇÕES DE GÁS - FORNECIMENTO E INSTALAÇÃO. AF_01/2020 | M | 31,07 | 66% | 30,28 | 67% |
| 100794 | TUBO, PEX, MULTICAMADA, DN 32, INSTALADO EM IMPLANTAÇÃO DE INSTALAÇÕES DE GÁS - FORNECIMENTO E INSTALAÇÃO. AF_01/2020 | M | 43,53 | 65% | 42,42 | 67% |
| 100806 | TUBO, PEX, MULTICAMADA, DN 32, INSTALADO EM RAMAL INTERNO DE INSTALAÇÕES DE GÁS - FORNECIMENTO E INSTALAÇÃO. AF_01/2020 | M | 41,58 | 69% | 40,61 | 70% |
| 100838 | TÊ, PARA INSTALAÇÕES EM PEX MULTICAMADA, DN 16 MM, CONEXÃO POR CRIMPAGEM - FORNECIMENTO E INSTALAÇÃO. AF_01/2020 | UN | - | - | - | - |
| 100839 | TÊ, PARA INSTALAÇÕES EM PEX MULTICAMADA, DN 20 MM, CONEXÃO POR CRIMPAGEM - FORNECIMENTO E INSTALAÇÃO. AF_01/2020 | UN | - | - | - | - |
| 100840 | TÊ, PARA INSTALAÇÕES EM PEX MULTICAMADA, DN 26 MM, CONEXÃO POR CRIMPAGEM - FORNECIMENTO E INSTALAÇÃO. AF_01/2020 | UN | - | - | - | - |

RELATÓRIO DE CUSTOS DE COMPOSIÇÕES

Encargos sociais SEM desoneração:

Horista: **110,11%**Mensalista: **70,19%**Mês de Referência: **03/2025**Localidade: **BRASILIA - DF**

Encargos sociais COM desoneração:

Horista: **88,17%**Mensalista: **52,39%**Data de emissão: **11/04/2025**

| Código | Descrição da Composição | Unid. | Custo Total (R\$) | | | |
|---|--|-------|-------------------|-----|-----------------|-----|
| | | | SEM desoneração | %AS | COM desoneração | %AS |
| 100841 | TÊ, PARA INSTALAÇÕES EM PEX MULTICAMADA, DN 32 MM, CONEXÃO POR CRIMPAGEM - FORNECIMENTO E INSTALAÇÃO. AF_01/2020 | UN | - | - | - | - |
| Grupo Instalações de ar condicionado (clique para acessar o caderno técnico) | | | | | | |
| 103283 | AR CONDICIONADO JANELA, 10000 BTU/H, CICLO FRIO - FORNECIMENTO E INSTALAÇÃO. AF_11/2021 | UN | - | - | - | - |
| 103284 | AR CONDICIONADO JANELA, 12000 BTU/H, CICLO FRIO - FORNECIMENTO E INSTALAÇÃO. AF_11/2021 | UN | - | - | - | - |
| 103282 | AR CONDICIONADO JANELA, 7500 BTU/H, CICLO FRIO - FORNECIMENTO E INSTALAÇÃO. AF_11/2021 | UN | - | - | - | - |
| 103279 | AR CONDICIONADO SPLIT DUTO, 18000 BTU/H, CICLO QUENTE/FRIO - FORNECIMENTO E INSTALAÇÃO. AF_11/2021 | UN | - | - | - | - |
| 103280 | AR CONDICIONADO SPLIT DUTO, 24000 BTU/H, CICLO QUENTE/FRIO - FORNECIMENTO E INSTALAÇÃO. AF_11/2021 | UN | - | - | - | - |
| 103281 | AR CONDICIONADO SPLIT DUTO, 36000 BTU/H, CICLO QUENTE/FRIO - FORNECIMENTO E INSTALAÇÃO. AF_11/2021 | UN | - | - | - | - |
| 103247 | AR CONDICIONADO SPLIT INVERTER, HI-WALL (PAREDE), 12000 BTU/H, CICLO FRIO - FORNECIMENTO E INSTALAÇÃO. AF_11/2021_PE | UN | 3.103,68 | 2% | 3.094,04 | 2% |
| 103250 | AR CONDICIONADO SPLIT INVERTER, HI-WALL (PAREDE), 18000 BTU/H, CICLO FRIO - FORNECIMENTO E INSTALAÇÃO. AF_11/2021_PE | UN | 4.519,47 | 1% | 4.509,05 | 1% |
| 103253 | AR CONDICIONADO SPLIT INVERTER, HI-WALL (PAREDE), 24000 BTU/H, CICLO FRIO - FORNECIMENTO E INSTALAÇÃO. AF_11/2021_PE | UN | 6.170,51 | 1% | 6.159,64 | 1% |
| 103244 | AR CONDICIONADO SPLIT INVERTER, HI-WALL (PAREDE), 9000 BTU/H, CICLO FRIO - FORNECIMENTO E INSTALAÇÃO. AF_11/2021_PE | UN | 2.793,68 | 2% | 2.784,04 | 2% |
| 103256 | AR CONDICIONADO SPLIT INVERTER, PISO TETO, 18000 BTU/H, CICLO FRIO - FORNECIMENTO E INSTALAÇÃO. AF_11/2021_PSE | UN | 11.470,31 | 1% | 11.454,33 | 1% |
| 103258 | AR CONDICIONADO SPLIT INVERTER, PISO TETO, 24000 BTU/H, CICLO FRIO - FORNECIMENTO E INSTALAÇÃO. AF_11/2021_PSE | UN | 12.827,86 | 1% | 12.811,45 | 1% |
| 103260 | AR CONDICIONADO SPLIT INVERTER, PISO TETO, 24000 BTU/H, QUENTE/FRIO - FORNECIMENTO E INSTALAÇÃO. AF_11/2021_PSE | UN | 7.081,83 | 1% | 7.065,42 | 1% |
| 103261 | AR CONDICIONADO SPLIT INVERTER, PISO TETO, 36000 BTU/H, CICLO FRIO - FORNECIMENTO E INSTALAÇÃO. AF_11/2021_PSE | UN | 14.474,47 | 0% | 14.456,45 | 0% |
| 103263 | AR CONDICIONADO SPLIT INVERTER, PISO TETO, 48000 BTU/H, CICLO FRIO - FORNECIMENTO E INSTALAÇÃO. AF_11/2021_PE | UN | 20.067,52 | 2% | 20.045,34 | 2% |
| 103265 | AR CONDICIONADO SPLIT INVERTER, PISO TETO, APRESENTANDO ENTRE 54000 E 58000 BTU/H, CICLO FRIO - FORNECIMENTO E INSTALAÇÃO. AF_11/2021_PE | UN | 24.211,73 | 1% | 24.189,55 | 1% |
| 103268 | AR CONDICIONADO SPLIT ON/OFF, CASSETE (TETO), 18000 BTU/H, CICLO QUENTE/FRIO - FORNECIMENTO E INSTALAÇÃO. AF_11/2021_PE | UN | 8.493,72 | 1% | 8.477,32 | 1% |
| 103270 | AR CONDICIONADO SPLIT ON/OFF, CASSETE (TETO), 24000 BTU/H, CICLO QUENTE/FRIO - FORNECIMENTO E INSTALAÇÃO. AF_11/2021_PE | UN | 9.131,44 | 1% | 9.114,39 | 1% |
| 103272 | AR CONDICIONADO SPLIT ON/OFF, CASSETE (TETO), 36000 BTU/H, CICLO QUENTE/FRIO - FORNECIMENTO E INSTALAÇÃO. AF_11/2021_PE | UN | 13.379,87 | 0% | 13.360,24 | 0% |
| 103274 | AR CONDICIONADO SPLIT ON/OFF, CASSETE (TETO), 48000 BTU/H, CICLO QUENTE/FRIO - FORNECIMENTO E INSTALAÇÃO. AF_11/2021_PE | UN | 15.725,75 | 2% | 15.701,76 | 2% |
| 103276 | AR CONDICIONADO SPLIT ON/OFF, CASSETE (TETO), 60000 BTU/H, CICLO QUENTE/FRIO - FORNECIMENTO E INSTALAÇÃO. AF_11/2021_PE | UN | 16.421,04 | 2% | 16.397,05 | 2% |
| 103267 | AR CONDICIONADO SPLIT ON/OFF, CASSETE (TETO), FRIO 4 VIAS 18000 BTU/H - FORNECIMENTO E INSTALAÇÃO. AF_11/2021_PE | UN | 7.148,52 | 1% | 7.132,12 | 1% |
| 103269 | AR CONDICIONADO SPLIT ON/OFF, CASSETE (TETO), FRIO 4 VIAS 24000 BTU/H - FORNECIMENTO E INSTALAÇÃO. AF_11/2021_PE | UN | 8.795,38 | 1% | 8.778,33 | 1% |
| 103271 | AR CONDICIONADO SPLIT ON/OFF, CASSETE (TETO), FRIO 4 VIAS 36000 BTU/H - FORNECIMENTO E INSTALAÇÃO. AF_11/2021_PE | UN | 12.952,52 | 0% | 12.932,89 | 0% |

RELATÓRIO DE CUSTOS DE COMPOSIÇÕES

Encargos sociais SEM desoneração:

Horista: **110,11%**Mensalista: **70,19%**Mês de Referência: **03/2025**Localidade: **BRASILIA - DF**

Encargos sociais COM desoneração:

Horista: **88,17%**Mensalista: **52,39%**Data de emissão: **11/04/2025**

| Código | Descrição da Composição | Unid. | Custo Total (R\$) | | | |
|--|--|-------|-------------------|-----|-----------------|-----|
| | | | SEM desoneração | %AS | COM desoneração | %AS |
| 103273 | AR CONDICIONADO SPLIT ON/OFF, CASSETE (TETO), FRIO 4 VIAS 48000 BTU/H - FORNECIMENTO E INSTALAÇÃO. AF_11/2021_PE | UN | 13.715,87 | 2% | 13.691,88 | 2% |
| 103275 | AR CONDICIONADO SPLIT ON/OFF, CASSETE (TETO), FRIO 4 VIAS 60000 BTU/H - FORNECIMENTO E INSTALAÇÃO. AF_11/2021_PE | UN | 15.643,69 | 2% | 15.619,70 | 2% |
| 103248 | AR CONDICIONADO SPLIT ON/OFF, HI-WALL (PAREDE), 12000 BTUS/H, CICLO FRIO - FORNECIMENTO E INSTALAÇÃO. AF_11/2021_PE | UN | 2.531,22 | 2% | 2.521,58 | 2% |
| 103249 | AR CONDICIONADO SPLIT ON/OFF, HI-WALL (PAREDE), 12000 BTUS/H, CICLO QUENTE/FRIO - FORNECIMENTO E INSTALAÇÃO. AF_11/2021_PE | UN | 2.721,43 | 2% | 2.711,79 | 2% |
| 103251 | AR CONDICIONADO SPLIT ON/OFF, HI-WALL (PAREDE), 18000 BTUS/H, CICLO FRIO - FORNECIMENTO E INSTALAÇÃO. AF_11/2021_PE | UN | 3.563,36 | 1% | 3.552,94 | 1% |
| 103252 | AR CONDICIONADO SPLIT ON/OFF, HI-WALL (PAREDE), 18000 BTUS/H, CICLO QUENTE/FRIO - FORNECIMENTO E INSTALAÇÃO. AF_11/2021_PE | UN | 3.948,94 | 1% | 3.938,52 | 1% |
| 103254 | AR CONDICIONADO SPLIT ON/OFF, HI-WALL (PAREDE), 24000 BTUS/H, CICLO FRIO - FORNECIMENTO E INSTALAÇÃO. AF_11/2021_PE | UN | 4.607,39 | 1% | 4.596,52 | 1% |
| 103255 | AR CONDICIONADO SPLIT ON/OFF, HI-WALL (PAREDE), 24000 BTUS/H, CICLO QUENTE/FRIO - FORNECIMENTO E INSTALAÇÃO. AF_11/2021_PE | UN | 5.158,90 | 1% | 5.148,03 | 1% |
| 103245 | AR CONDICIONADO SPLIT ON/OFF, HI-WALL (PAREDE), 9000 BTUS/H, CICLO FRIO - FORNECIMENTO E INSTALAÇÃO. AF_11/2021_PE | UN | 2.197,68 | 2% | 2.188,04 | 2% |
| 103246 | AR CONDICIONADO SPLIT ON/OFF, HI-WALL (PAREDE), 9000 BTUS/H, CICLO QUENTE/FRIO - FORNECIMENTO E INSTALAÇÃO. AF_11/2021_PE | UN | 2.399,24 | 2% | 2.389,60 | 2% |
| 103257 | AR CONDICIONADO SPLIT ON/OFF, PISO TETO, 18.000 BTU/H, CICLO FRIO - FORNECIMENTO E INSTALAÇÃO. AF_11/2021_PSE | UN | 6.537,58 | 1% | 6.521,60 | 1% |
| 103259 | AR CONDICIONADO SPLIT ON/OFF, PISO TETO, 24.000 BTU/H, CICLO FRIO - FORNECIMENTO E INSTALAÇÃO. AF_11/2021_PSE | UN | 6.892,97 | 1% | 6.876,56 | 1% |
| 103262 | AR CONDICIONADO SPLIT ON/OFF, PISO TETO, 36.000 BTU/H, CICLO FRIO - FORNECIMENTO E INSTALAÇÃO. AF_11/2021_PSE | UN | 9.066,97 | 1% | 9.048,95 | 1% |
| 103264 | AR CONDICIONADO SPLIT ON/OFF, PISO TETO, 48.000 BTU/H, CICLO FRIO - FORNECIMENTO E INSTALAÇÃO. AF_11/2021_PE | UN | 11.213,91 | 3% | 11.191,73 | 3% |
| 103266 | AR CONDICIONADO SPLIT ON/OFF, PISO TETO, 60.000 BTU/H, CICLO FRIO - FORNECIMENTO E INSTALAÇÃO. AF_11/2021_PE | UN | 12.534,56 | 2% | 12.512,38 | 2% |
| 103277 | AR CONDICIONADO SPLITÃO 10 TR - FORNECIMENTO E INSTALAÇÃO. AF_11/2021_PE | UN | 30.343,35 | 2% | 30.314,64 | 2% |
| 103278 | AR CONDICIONADO SPLITÃO 15 TR - FORNECIMENTO E INSTALAÇÃO. AF_11/2021_PE | UN | 38.882,47 | 1% | 38.852,91 | 1% |
| 103285 | DAMPER DE REGULAGEM PARA SISTEMA DE AR CONDICIONADO, 1000X500 MM - FORNECIMENTO E INSTALAÇÃO. AF_11/2021 | UN | - | - | - | - |
| 103286 | DIFUSOR PARA SISTEMA DE AR CONDICIONADO, 400X400 MM - FORNECIMENTO E INSTALAÇÃO. AF_11/2021 | UN | - | - | - | - |
| 103287 | GRELHA PARA SISTEMA DE AR CONDICIONADO, 400X400 MM - FORNECIMENTO E INSTALAÇÃO. AF_11/2021 | UN | - | - | - | - |
| 103288 | RASGO E CHUMBAMENTO EM ALVENARIA PARA TUBOS DE SPLIT PAREDE DE 9000 A 24000 BTUS/H. AF_11/2021 | UN | 16,63 | - | 15,53 | - |
| 103291 | TUBO EM COBRE FLEXÍVEL, DN 1/2", COM ISOLAMENTO, INSTALADO EM FORRO, PARA RAMAL DE ALIMENTAÇÃO DE AR CONDICIONADO, INCLUSO FIXADOR. AF_11/2021 | M | 90,98 | 12% | 90,54 | 12% |
| 103289 | TUBO EM COBRE FLEXÍVEL, DN 1/4", COM ISOLAMENTO, INSTALADO EM FORRO, PARA RAMAL DE ALIMENTAÇÃO DE AR CONDICIONADO, INCLUSO FIXADOR. AF_11/2021 | M | 46,03 | 10% | 45,65 | 10% |
| 103290 | TUBO EM COBRE FLEXÍVEL, DN 3/8", COM ISOLAMENTO, INSTALADO EM FORRO, PARA RAMAL DE ALIMENTAÇÃO DE AR CONDICIONADO, INCLUSO FIXADOR. AF_11/2021 | M | 70,71 | 15% | 70,29 | 15% |
| 103292 | TUBO EM COBRE FLEXÍVEL, DN 5/8", COM ISOLAMENTO, INSTALADO EM FORRO, PARA RAMAL DE ALIMENTAÇÃO DE AR CONDICIONADO, INCLUSO FIXADOR. AF_11/2021 | M | 110,88 | 12% | 110,43 | 12% |
| Grupo Instalações de ar condicionado em cobre (clique para acessar o caderno técnico) | | | | | | |
| 97333 | TUBO EM COBRE FLEXÍVEL, DN 1/2", COM ISOLAMENTO, INSTALADO EM RAMAL DE ALIMENTAÇÃO DE AR CONDICIONADO COM CONDENSADORA CENTRAL - FORNECIMENTO E INSTALAÇÃO. AF_12/2015 | M | 86,58 | 12% | 86,29 | 12% |

RELATÓRIO DE CUSTOS DE COMPOSIÇÕES

Encargos sociais SEM desoneração:

Horista: **110,11%**Mensalista: **70,19%**Mês de Referência: **03/2025**Localidade: **BRASILIA - DF**

Encargos sociais COM desoneração:

Horista: **88,17%**Mensalista: **52,39%**Data de emissão: **11/04/2025**

| Código | Descrição da Composição | Unid. | Custo Total (R\$) | | | |
|---|---|-------|-------------------|-----|-----------------|-----|
| | | | SEM desoneração | %AS | COM desoneração | %AS |
| 97329 | TUBO EM COBRE FLEXÍVEL, DN 1/2", COM ISOLAMENTO, INSTALADO EM RAMAL DE ALIMENTAÇÃO DE AR CONDICIONADO COM CONDENSADORA INDIVIDUAL - FORNECIMENTO E INSTALAÇÃO. AF_12/2015 | M | 86,03 | 12% | 85,79 | 12% |
| 97331 | TUBO EM COBRE FLEXÍVEL, DN 1/4", COM ISOLAMENTO, INSTALADO EM RAMAL DE ALIMENTAÇÃO DE AR CONDICIONADO COM CONDENSADORA CENTRAL - FORNECIMENTO E INSTALAÇÃO. AF_12/2015 | M | 41,63 | 9% | 41,40 | 9% |
| 97327 | TUBO EM COBRE FLEXÍVEL, DN 1/4", COM ISOLAMENTO, INSTALADO EM RAMAL DE ALIMENTAÇÃO DE AR CONDICIONADO COM CONDENSADORA INDIVIDUAL - FORNECIMENTO E INSTALAÇÃO. AF_12/2015 | M | 41,25 | 9% | 41,05 | 9% |
| 97332 | TUBO EM COBRE FLEXÍVEL, DN 3/8", COM ISOLAMENTO, INSTALADO EM RAMAL DE ALIMENTAÇÃO DE AR CONDICIONADO COM CONDENSADORA CENTRAL - FORNECIMENTO E INSTALAÇÃO. AF_12/2015 | M | 66,31 | 14% | 66,04 | 14% |
| 97328 | TUBO EM COBRE FLEXÍVEL, DN 3/8", COM ISOLAMENTO, INSTALADO EM RAMAL DE ALIMENTAÇÃO DE AR CONDICIONADO COM CONDENSADORA INDIVIDUAL - FORNECIMENTO E INSTALAÇÃO. AF_12/2015 | M | 65,86 | 14% | 65,64 | 14% |
| 97334 | TUBO EM COBRE FLEXÍVEL, DN 5/8", COM ISOLAMENTO, INSTALADO EM RAMAL DE ALIMENTAÇÃO DE AR CONDICIONADO COM CONDENSADORA CENTRAL - FORNECIMENTO E INSTALAÇÃO. AF_12/2015 | M | 106,48 | 12% | 106,18 | 12% |
| 97330 | TUBO EM COBRE FLEXÍVEL, DN 5/8", COM ISOLAMENTO, INSTALADO EM RAMAL DE ALIMENTAÇÃO DE AR CONDICIONADO COM CONDENSADORA INDIVIDUAL - FORNECIMENTO E INSTALAÇÃO. AF_12/2015 | M | 105,87 | 12% | 105,63 | 12% |
| Grupo Instalações em Cobre (clique para acessar o caderno técnico) | | | | | | |
| 93085 | BUCHA DE REDUÇÃO EM COBRE, DN 22 MM X 15 MM, SEM ANEL DE SOLDA, PONTA X BOLSA, INSTALADO EM RAMAL DE DISTRIBUIÇÃO DE HIDRÁULICA PREDIAL - FORNECIMENTO E INSTALAÇÃO. AF_04/2022 | UN | 21,32 | - | 20,69 | - |
| 103892 | BUCHA DE REDUÇÃO EM COBRE, DN 22 MM X 15 MM, SEM ANEL DE SOLDA, PONTA X BOLSA, INSTALADO EM RAMAL E SUB-RAMAL DE AQUECIMENTO SOLAR - FORNECIMENTO E INSTALAÇÃO. AF_04/2022 | UN | 22,56 | - | 21,86 | - |
| 103823 | BUCHA DE REDUÇÃO EM COBRE, DN 22 MM X 15 MM, SEM ANEL DE SOLDA, PONTA X BOLSA, INSTALADO EM RAMAL E SUB-RAMAL DE GÁS COMBUSTÍVEL - FORNECIMENTO E INSTALAÇÃO. AF_04/2022 | UN | 24,68 | - | 23,81 | - |
| 103856 | BUCHA DE REDUÇÃO EM COBRE, DN 22 MM X 15 MM, SEM ANEL DE SOLDA, PONTA X BOLSA, INSTALADO EM RAMAL E SUB-RAMAL DE GÁS MEDICINAL - FORNECIMENTO E INSTALAÇÃO. AF_04/2022 | UN | 22,45 | - | 21,75 | - |
| 93108 | BUCHA DE REDUÇÃO EM COBRE, DN 22 MM X 15 MM, SEM ANEL DE SOLDA, PONTA X BOLSA, INSTALADO EM RAMAL E SUB-RAMAL DE HIDRÁULICA PREDIAL - FORNECIMENTO E INSTALAÇÃO. AF_04/2022 | UN | 19,64 | - | 19,12 | - |
| 93091 | BUCHA DE REDUÇÃO EM COBRE, DN 28 MM X 22 MM, SEM ANEL DE SOLDA, INSTALADO EM RAMAL DE DISTRIBUIÇÃO DE HIDRÁULICA PREDIAL - FORNECIMENTO E INSTALAÇÃO. AF_04/2022 | UN | 25,36 | - | 24,88 | - |
| 103900 | BUCHA DE REDUÇÃO EM COBRE, DN 28 MM X 22 MM, SEM ANEL DE SOLDA, INSTALADO EM RAMAL E SUB-RAMAL DE AQUECIMENTO SOLAR - FORNECIMENTO E INSTALAÇÃO. AF_04/2022 | UN | 29,99 | - | 29,17 | - |
| 103831 | BUCHA DE REDUÇÃO EM COBRE, DN 28 MM X 22 MM, SEM ANEL DE SOLDA, INSTALADO EM RAMAL E SUB-RAMAL DE GÁS COMBUSTÍVEL - FORNECIMENTO E INSTALAÇÃO. AF_04/2022 | UN | 36,86 | - | 35,57 | - |
| 103864 | BUCHA DE REDUÇÃO EM COBRE, DN 28 MM X 22 MM, SEM ANEL DE SOLDA, INSTALADO EM RAMAL E SUB-RAMAL DE GÁS MEDICINAL - FORNECIMENTO E INSTALAÇÃO. AF_04/2022 | UN | 31,28 | - | 30,40 | - |
| 93133 | BUCHA DE REDUÇÃO EM COBRE, DN 28 MM X 22 MM, SEM ANEL DE SOLDA, INSTALADO EM RAMAL E SUB-RAMAL DE HIDRÁULICA PREDIAL - FORNECIMENTO E INSTALAÇÃO. AF_04/2022 | UN | 28,55 | - | 27,85 | - |
| 93057 | BUCHA DE REDUÇÃO EM COBRE, DN 28 MM X 22 MM, SEM ANEL DE SOLDA, PONTA X BOLSA, INSTALADO EM PRUMADA DE HIDRÁULICA PREDIAL - FORNECIMENTO E INSTALAÇÃO. AF_04/2022 | UN | 22,39 | - | 22,13 | - |
| 93062 | BUCHA DE REDUÇÃO EM COBRE, DN 35 MM X 28 MM, SEM ANEL DE SOLDA, PONTA X BOLSA, INSTALADO EM PRUMADA DE HIDRÁULICA PREDIAL - FORNECIMENTO E INSTALAÇÃO. AF_04/2022 | UN | 44,48 | - | 44,13 | - |
| 93065 | BUCHA DE REDUÇÃO EM COBRE, DN 42 MM X 35 MM, SEM ANEL DE SOLDA, PONTA X BOLSA, INSTALADO EM PRUMADA DE HIDRÁULICA PREDIAL - FORNECIMENTO E INSTALAÇÃO. AF_04/2022 | UN | 73,81 | - | 73,38 | - |
| 93068 | BUCHA DE REDUÇÃO EM COBRE, DN 54 MM X 42 MM, SEM ANEL DE SOLDA, PONTA X BOLSA, INSTALADO EM PRUMADA DE HIDRÁULICA PREDIAL - FORNECIMENTO E INSTALAÇÃO. AF_04/2022 | UN | 104,46 | - | 103,93 | - |
| 93071 | BUCHA DE REDUÇÃO EM COBRE, DN 66 MM X 54 MM, SEM ANEL DE SOLDA, PONTA X BOLSA, INSTALADO EM PRUMADA DE HIDRÁULICA PREDIAL - FORNECIMENTO E INSTALAÇÃO. AF_04/2022 | UN | 291,46 | - | 290,79 | - |
| 93081 | CONECTOR EM BRONZE/LATÃO, DN 15 MM X 1/2", SEM ANEL DE SOLDA, BOLSA X ROSCA F, INSTALADO EM RAMAL DE DISTRIBUIÇÃO DE HIDRÁULICA PREDIAL - FORNECIMENTO E INSTALAÇÃO. AF_04/2022 | UN | 29,85 | - | 29,51 | - |

RELATÓRIO DE CUSTOS DE COMPOSIÇÕES

Encargos sociais SEM desoneração:

Horista: **110,11%**Mensalista: **70,19%**Mês de Referência: **03/2025**Localidade: **BRASILIA - DF**

Encargos sociais COM desoneração:

Horista: **88,17%**Mensalista: **52,39%**Data de emissão: **11/04/2025**

| Código | Descrição da Composição | Unid. | Custo Total (R\$) | | | |
|--------|---|-------|-------------------|-----|-----------------|-----|
| | | | SEM desoneração | %AS | COM desoneração | %AS |
| 103887 | CONECTOR EM BRONZE/LATÃO, DN 15 MM X 1/2", SEM ANEL DE SOLDA, BOLSA X ROSCA F, INSTALADO EM RAMAL E SUB-RAMAL DE AQUECIMENTO SOLAR - FORNECIMENTO E INSTALAÇÃO. AF_04/2022 | UN | 31,60 | - | 31,14 | - |
| 103818 | CONECTOR EM BRONZE/LATÃO, DN 15 MM X 1/2", SEM ANEL DE SOLDA, BOLSA X ROSCA F, INSTALADO EM RAMAL E SUB-RAMAL DE GÁS COMBUSTÍVEL - FORNECIMENTO E INSTALAÇÃO. AF_04/2022 | UN | 31,58 | - | 31,12 | - |
| 103851 | CONECTOR EM BRONZE/LATÃO, DN 15 MM X 1/2", SEM ANEL DE SOLDA, BOLSA X ROSCA F, INSTALADO EM RAMAL E SUB-RAMAL DE GÁS MEDICINAL - FORNECIMENTO E INSTALAÇÃO. AF_04/2022 | UN | 31,32 | - | 30,88 | - |
| 93104 | CONECTOR EM BRONZE/LATÃO, DN 15 MM X 1/2", SEM ANEL DE SOLDA, BOLSA X ROSCA F, INSTALADO EM RAMAL E SUB-RAMAL DE HIDRÁULICA PREDIAL - FORNECIMENTO E INSTALAÇÃO. AF_04/2022 | UN | 29,94 | - | 29,59 | - |
| 98602 | CONECTOR EM BRONZE/LATÃO, DN 22 MM X 1/2", SEM ANEL DE SOLDA, BOLSA X ROSCA F, INSTALADO EM PRUMADA DE HIDRÁULICA PREDIAL - FORNECIMENTO E INSTALAÇÃO. AF_04/2022 | UN | 29,60 | - | 29,34 | - |
| 93087 | CONECTOR EM BRONZE/LATÃO, DN 22 MM X 1/2", SEM ANEL DE SOLDA, BOLSA X ROSCA F, INSTALADO EM RAMAL DE DISTRIBUIÇÃO DE HIDRÁULICA PREDIAL - FORNECIMENTO E INSTALAÇÃO. AF_04/2022 | UN | 31,14 | - | 30,78 | - |
| 103893 | CONECTOR EM BRONZE/LATÃO, DN 22 MM X 1/2", SEM ANEL DE SOLDA, BOLSA X ROSCA F, INSTALADO EM RAMAL E SUB-RAMAL DE AQUECIMENTO SOLAR - FORNECIMENTO E INSTALAÇÃO. AF_04/2022 | UN | 33,29 | - | 32,76 | - |
| 103824 | CONECTOR EM BRONZE/LATÃO, DN 22 MM X 1/2", SEM ANEL DE SOLDA, BOLSA X ROSCA F, INSTALADO EM RAMAL E SUB-RAMAL DE GÁS COMBUSTÍVEL - FORNECIMENTO E INSTALAÇÃO. AF_04/2022 | UN | 35,69 | - | 35,01 | - |
| 103857 | CONECTOR EM BRONZE/LATÃO, DN 22 MM X 1/2", SEM ANEL DE SOLDA, BOLSA X ROSCA F, INSTALADO EM RAMAL E SUB-RAMAL DE GÁS MEDICINAL - FORNECIMENTO E INSTALAÇÃO. AF_04/2022 | UN | 33,62 | - | 33,07 | - |
| 93110 | CONECTOR EM BRONZE/LATÃO, DN 22 MM X 1/2", SEM ANEL DE SOLDA, BOLSA X ROSCA F, INSTALADO EM RAMAL E SUB-RAMAL DE HIDRÁULICA PREDIAL - FORNECIMENTO E INSTALAÇÃO. AF_04/2022 | UN | 32,29 | - | 31,85 | - |
| 93054 | CONECTOR EM BRONZE/LATÃO, DN 22 MM X 3/4", SEM ANEL DE SOLDA, BOLSA X ROSCA F, INSTALADO EM PRUMADA DE HIDRÁULICA PREDIAL - FORNECIMENTO E INSTALAÇÃO. AF_04/2022 | UN | 36,60 | - | 36,26 | - |
| 93088 | CONECTOR EM BRONZE/LATÃO, DN 22 MM X 3/4", SEM ANEL DE SOLDA, BOLSA X ROSCA F, INSTALADO EM RAMAL DE DISTRIBUIÇÃO DE HIDRÁULICA PREDIAL - FORNECIMENTO E INSTALAÇÃO. AF_04/2022 | UN | 38,68 | - | 38,24 | - |
| 103894 | CONECTOR EM BRONZE/LATÃO, DN 22 MM X 3/4", SEM ANEL DE SOLDA, BOLSA X ROSCA F, INSTALADO EM RAMAL E SUB-RAMAL DE AQUECIMENTO SOLAR - FORNECIMENTO E INSTALAÇÃO. AF_04/2022 | UN | 40,29 | - | 39,69 | - |
| 103825 | CONECTOR EM BRONZE/LATÃO, DN 22 MM X 3/4", SEM ANEL DE SOLDA, BOLSA X ROSCA F, INSTALADO EM RAMAL E SUB-RAMAL DE GÁS COMBUSTÍVEL - FORNECIMENTO E INSTALAÇÃO. AF_04/2022 | UN | 42,69 | - | 41,93 | - |
| 103858 | CONECTOR EM BRONZE/LATÃO, DN 22 MM X 3/4", SEM ANEL DE SOLDA, BOLSA X ROSCA F, INSTALADO EM RAMAL E SUB-RAMAL DE GÁS MEDICINAL - FORNECIMENTO E INSTALAÇÃO. AF_04/2022 | UN | 40,61 | - | 39,99 | - |
| 93111 | CONECTOR EM BRONZE/LATÃO, DN 22 MM X 3/4", SEM ANEL DE SOLDA, BOLSA X ROSCA F, INSTALADO EM RAMAL E SUB-RAMAL DE HIDRÁULICA PREDIAL - FORNECIMENTO E INSTALAÇÃO. AF_04/2022 | UN | 39,29 | - | 38,77 | - |
| 93059 | CONECTOR EM BRONZE/LATÃO, DN 28 MM X 1/2", SEM ANEL DE SOLDA, BOLSA X ROSCA F, INSTALADO EM PRUMADA DE HIDRÁULICA PREDIAL - FORNECIMENTO E INSTALAÇÃO. AF_04/2022 | UN | 48,97 | - | 48,67 | - |
| 93093 | CONECTOR EM BRONZE/LATÃO, DN 28 MM X 1/2", SEM ANEL DE SOLDA, BOLSA X ROSCA F, INSTALADO EM RAMAL DE DISTRIBUIÇÃO DE HIDRÁULICA PREDIAL - FORNECIMENTO E INSTALAÇÃO. AF_04/2022 | UN | 50,40 | - | 50,00 | - |
| 103899 | CONECTOR EM BRONZE/LATÃO, DN 28 MM X 1/2", SEM ANEL DE SOLDA, BOLSA X ROSCA F, INSTALADO EM RAMAL E SUB-RAMAL DE AQUECIMENTO SOLAR - FORNECIMENTO E INSTALAÇÃO. AF_04/2022 | UN | 52,87 | - | 52,30 | - |
| 103830 | CONECTOR EM BRONZE/LATÃO, DN 28 MM X 1/2", SEM ANEL DE SOLDA, BOLSA X ROSCA F, INSTALADO EM RAMAL E SUB-RAMAL DE GÁS COMBUSTÍVEL - FORNECIMENTO E INSTALAÇÃO. AF_04/2022 | UN | 56,92 | - | 56,04 | - |
| 103863 | CONECTOR EM BRONZE/LATÃO, DN 28 MM X 1/2", SEM ANEL DE SOLDA, BOLSA X ROSCA F, INSTALADO EM RAMAL E SUB-RAMAL DE GÁS MEDICINAL - FORNECIMENTO E INSTALAÇÃO. AF_04/2022 | UN | 53,71 | - | 53,08 | - |
| 93114 | CONECTOR EM BRONZE/LATÃO, DN 28 MM X 1/2", SEM ANEL DE SOLDA, BOLSA X ROSCA F, INSTALADO EM RAMAL E SUB-RAMAL DE HIDRÁULICA PREDIAL - FORNECIMENTO E INSTALAÇÃO. AF_04/2022 | UN | 52,45 | - | 51,90 | - |
| 93075 | COTOVELO EM BRONZE/LATÃO, DN 15 MM X 1/2", 90 GRAUS, SEM ANEL DE SOLDA, BOLSA X ROSCA F, INSTALADO EM RAMAL DE DISTRIBUIÇÃO DE HIDRÁULICA PREDIAL - FORNECIMENTO E INSTALAÇÃO. AF_04/2022 | UN | 31,03 | - | 30,60 | - |
| 103876 | COTOVELO EM BRONZE/LATÃO, DN 15 MM X 1/2", 90 GRAUS, SEM ANEL DE SOLDA, BOLSA X ROSCA F, INSTALADO EM RAMAL E SUB-RAMAL DE AQUECIMENTO SOLAR - FORNECIMENTO E INSTALAÇÃO. AF_04/2022 | UN | 33,66 | - | 33,04 | - |

RELATÓRIO DE CUSTOS DE COMPOSIÇÕES

Encargos sociais SEM desoneração:

Horista: **110,11%**Mensalista: **70,19%**Mês de Referência: **03/2025**Localidade: **BRASILIA - DF**

Encargos sociais COM desoneração:

Horista: **88,17%**Mensalista: **52,39%**Data de emissão: **11/04/2025**

| Código | Descrição da Composição | Unid. | Custo Total (R\$) | | | |
|--------|---|-------|-------------------|-----|-----------------|-----|
| | | | SEM desoneração | %AS | COM desoneração | %AS |
| 103807 | COTOVELO EM BRONZE/LATÃO, DN 15 MM X 1/2", 90 GRAUS, SEM ANEL DE SOLDA, BOLSA X ROSCA F, INSTALADO EM RAMAL E SUB-RAMAL DE GÁS COMBUSTÍVEL - FORNECIMENTO E INSTALAÇÃO. AF_04/2022 | UN | 33,63 | - | 33,01 | - |
| 103840 | COTOVELO EM BRONZE/LATÃO, DN 15 MM X 1/2", 90 GRAUS, SEM ANEL DE SOLDA, BOLSA X ROSCA F, INSTALADO EM RAMAL E SUB-RAMAL DE GÁS MEDICINAL - FORNECIMENTO E INSTALAÇÃO. AF_04/2022 | UN | 33,24 | - | 32,64 | - |
| 93098 | COTOVELO EM BRONZE/LATÃO, DN 15 MM X 1/2", 90 GRAUS, SEM ANEL DE SOLDA, BOLSA X ROSCA F, INSTALADO EM RAMAL E SUB-RAMAL DE HIDRÁULICA PREDIAL - FORNECIMENTO E INSTALAÇÃO. AF_04/2022 | UN | 31,18 | - | 30,73 | - |
| 93120 | COTOVELO EM BRONZE/LATÃO, DN 22 MM X 1/2", 90 GRAUS, SEM ANEL DE SOLDA, BOLSA X ROSCA F, INSTALADO EM PRUMADA DE HIDRÁULICA PREDIAL - FORNECIMENTO E INSTALAÇÃO. AF_04/2022 | UN | 42,69 | - | 42,37 | - |
| 93077 | COTOVELO EM BRONZE/LATÃO, DN 22 MM X 1/2", 90 GRAUS, SEM ANEL DE SOLDA, BOLSA X ROSCA F, INSTALADO EM RAMAL DE DISTRIBUIÇÃO DE HIDRÁULICA PREDIAL - FORNECIMENTO E INSTALAÇÃO. AF_04/2022 | UN | 44,99 | - | 44,50 | - |
| 103879 | COTOVELO EM BRONZE/LATÃO, DN 22 MM X 1/2", 90 GRAUS, SEM ANEL DE SOLDA, BOLSA X ROSCA F, INSTALADO EM RAMAL E SUB-RAMAL DE AQUECIMENTO SOLAR - FORNECIMENTO E INSTALAÇÃO. AF_04/2022 | UN | 48,20 | - | 47,48 | - |
| 103810 | COTOVELO EM BRONZE/LATÃO, DN 22 MM X 1/2", 90 GRAUS, SEM ANEL DE SOLDA, BOLSA X ROSCA F, INSTALADO EM RAMAL E SUB-RAMAL DE GÁS COMBUSTÍVEL - FORNECIMENTO E INSTALAÇÃO. AF_04/2022 | UN | 51,76 | - | 50,79 | - |
| 103843 | COTOVELO EM BRONZE/LATÃO, DN 22 MM X 1/2", 90 GRAUS, SEM ANEL DE SOLDA, BOLSA X ROSCA F, INSTALADO EM RAMAL E SUB-RAMAL DE GÁS MEDICINAL - FORNECIMENTO E INSTALAÇÃO. AF_04/2022 | UN | 48,66 | - | 47,91 | - |
| 93100 | COTOVELO EM BRONZE/LATÃO, DN 22 MM X 1/2", 90 GRAUS, SEM ANEL DE SOLDA, BOLSA X ROSCA F, INSTALADO EM RAMAL E SUB-RAMAL DE HIDRÁULICA PREDIAL - FORNECIMENTO E INSTALAÇÃO. AF_04/2022 | UN | 46,70 | - | 46,09 | - |
| 93121 | COTOVELO EM BRONZE/LATÃO, DN 22 MM X 3/4", 90 GRAUS, SEM ANEL DE SOLDA, BOLSA X ROSCA F, INSTALADO EM PRUMADA DE HIDRÁULICA PREDIAL - FORNECIMENTO E INSTALAÇÃO. AF_04/2022 | UN | 48,21 | - | 47,82 | - |
| 93078 | COTOVELO EM BRONZE/LATÃO, DN 22 MM X 3/4", 90 GRAUS, SEM ANEL DE SOLDA, BOLSA X ROSCA F, INSTALADO EM RAMAL DE DISTRIBUIÇÃO DE HIDRÁULICA PREDIAL - FORNECIMENTO E INSTALAÇÃO. AF_04/2022 | UN | 50,51 | - | 49,95 | - |
| 103880 | COTOVELO EM BRONZE/LATÃO, DN 22 MM X 3/4", 90 GRAUS, SEM ANEL DE SOLDA, BOLSA X ROSCA F, INSTALADO EM RAMAL E SUB-RAMAL DE AQUECIMENTO SOLAR - FORNECIMENTO E INSTALAÇÃO. AF_04/2022 | UN | 53,73 | - | 52,93 | - |
| 103811 | COTOVELO EM BRONZE/LATÃO, DN 22 MM X 3/4", 90 GRAUS, SEM ANEL DE SOLDA, BOLSA X ROSCA F, INSTALADO EM RAMAL E SUB-RAMAL DE GÁS COMBUSTÍVEL - FORNECIMENTO E INSTALAÇÃO. AF_04/2022 | UN | 57,29 | - | 56,25 | - |
| 103844 | COTOVELO EM BRONZE/LATÃO, DN 22 MM X 3/4", 90 GRAUS, SEM ANEL DE SOLDA, BOLSA X ROSCA F, INSTALADO EM RAMAL E SUB-RAMAL DE GÁS MEDICINAL - FORNECIMENTO E INSTALAÇÃO. AF_04/2022 | UN | 54,19 | - | 53,36 | - |
| 93101 | COTOVELO EM BRONZE/LATÃO, DN 22 MM X 3/4", 90 GRAUS, SEM ANEL DE SOLDA, BOLSA X ROSCA F, INSTALADO EM RAMAL E SUB-RAMAL DE HIDRÁULICA PREDIAL - FORNECIMENTO E INSTALAÇÃO. AF_04/2022 | UN | 52,22 | - | 51,55 | - |
| 92311 | COTOVELO EM COBRE, DN 15 MM, 90 GRAUS, SEM ANEL DE SOLDA, INSTALADO EM RAMAL DE DISTRIBUIÇÃO FORNECIMENTO E INSTALAÇÃO. AF_04/2022 | UN | 18,40 | - | 17,85 | - |
| 103874 | COTOVELO EM COBRE, DN 15 MM, 90 GRAUS, SEM ANEL DE SOLDA, INSTALADO EM RAMAL E SUB-RAMAL DE AQUECIMENTO SOLAR - FORNECIMENTO E INSTALAÇÃO. AF_04/2022 | UN | 24,04 | - | 23,08 | - |
| 103805 | COTOVELO EM COBRE, DN 15 MM, 90 GRAUS, SEM ANEL DE SOLDA, INSTALADO EM RAMAL E SUB-RAMAL DE GÁS COMBUSTÍVEL - FORNECIMENTO E INSTALAÇÃO. AF_04/2022 | UN | 23,99 | - | 23,03 | - |
| 103838 | COTOVELO EM COBRE, DN 15 MM, 90 GRAUS, SEM ANEL DE SOLDA, INSTALADO EM RAMAL E SUB-RAMAL DE GÁS MEDICINAL - FORNECIMENTO E INSTALAÇÃO. AF_04/2022 | UN | 23,19 | - | 22,28 | - |
| 92326 | COTOVELO EM COBRE, DN 15 MM, 90 GRAUS, SEM ANEL DE SOLDA, INSTALADO EM RAMAL E SUB-RAMAL DE HIDRÁULICA PREDIAL - FORNECIMENTO E INSTALAÇÃO. AF_04/2022 | UN | 19,05 | - | 18,44 | - |
| 92287 | COTOVELO EM COBRE, DN 22 MM, 90 GRAUS, SEM ANEL DE SOLDA, INSTALADO EM PRUMADA DE HIDRÁULICA PREDIAL - FORNECIMENTO E INSTALAÇÃO. AF_04/2022 | UN | 27,91 | - | 27,56 | - |
| 92312 | COTOVELO EM COBRE, DN 22 MM, 90 GRAUS, SEM ANEL DE SOLDA, INSTALADO EM RAMAL DE DISTRIBUIÇÃO DE HIDRÁULICA PREDIAL - FORNECIMENTO E INSTALAÇÃO. AF_04/2022 | UN | 32,51 | - | 31,83 | - |
| 103877 | COTOVELO EM COBRE, DN 22 MM, 90 GRAUS, SEM ANEL DE SOLDA, INSTALADO EM RAMAL E SUB-RAMAL DE AQUECIMENTO SOLAR - FORNECIMENTO E INSTALAÇÃO. AF_04/2022 | UN | 38,93 | - | 37,79 | - |
| 103808 | COTOVELO EM COBRE, DN 22 MM, 90 GRAUS, SEM ANEL DE SOLDA, INSTALADO EM RAMAL E SUB-RAMAL DE GÁS COMBUSTÍVEL - FORNECIMENTO E INSTALAÇÃO. AF_04/2022 | UN | 46,05 | - | 44,42 | - |

RELATÓRIO DE CUSTOS DE COMPOSIÇÕES

Encargos sociais SEM desoneração:

Horista: **110,11%**Mensalista: **70,19%**Mês de Referência: **03/2025**Localidade: **BRASILIA - DF**

Encargos sociais COM desoneração:

Horista: **88,17%**Mensalista: **52,39%**Data de emissão: **11/04/2025**

| Código | Descrição da Composição | Unid. | Custo Total (R\$) | | | |
|--------|---|-------|-------------------|-----|-----------------|-----|
| | | | SEM desoneração | %AS | COM desoneração | %AS |
| 103841 | COTOVELO EM COBRE, DN 22 MM, 90 GRAUS, SEM ANEL DE SOLDA, INSTALADO EM RAMAL E SUB-RAMAL DE GÁS MEDICINAL - FORNECIMENTO E INSTALAÇÃO. AF_04/2022 | UN | 39,85 | - | 38,65 | - |
| 92327 | COTOVELO EM COBRE, DN 22 MM, 90 GRAUS, SEM ANEL DE SOLDA, INSTALADO EM RAMAL E SUB-RAMAL DE HIDRÁULICA PREDIAL - FORNECIMENTO E INSTALAÇÃO. AF_04/2022 | UN | 35,93 | - | 35,00 | - |
| 92288 | COTOVELO EM COBRE, DN 28 MM, 90 GRAUS, SEM ANEL DE SOLDA, INSTALADO EM PRUMADA DE HIDRÁULICA PREDIAL - FORNECIMENTO E INSTALAÇÃO. AF_04/2022 | UN | 44,84 | - | 44,39 | - |
| 92313 | COTOVELO EM COBRE, DN 28 MM, 90 GRAUS, SEM ANEL DE SOLDA, INSTALADO EM RAMAL DE DISTRIBUIÇÃO DE HIDRÁULICA PREDIAL - FORNECIMENTO E INSTALAÇÃO. AF_04/2022 | UN | 49,10 | - | 48,34 | - |
| 103881 | COTOVELO EM COBRE, DN 28 MM, 90 GRAUS, SEM ANEL DE SOLDA, INSTALADO EM RAMAL E SUB-RAMAL DE AQUECIMENTO SOLAR - FORNECIMENTO E INSTALAÇÃO. AF_04/2022 | UN | 56,53 | - | 55,23 | - |
| 103812 | COTOVELO EM COBRE, DN 28 MM, 90 GRAUS, SEM ANEL DE SOLDA, INSTALADO EM RAMAL E SUB-RAMAL DE GÁS COMBUSTÍVEL - FORNECIMENTO E INSTALAÇÃO. AF_04/2022 | UN | 69,78 | - | 67,55 | - |
| 103845 | COTOVELO EM COBRE, DN 28 MM, 90 GRAUS, SEM ANEL DE SOLDA, INSTALADO EM RAMAL E SUB-RAMAL DE GÁS MEDICINAL - FORNECIMENTO E INSTALAÇÃO. AF_04/2022 | UN | 58,97 | - | 57,50 | - |
| 92328 | COTOVELO EM COBRE, DN 28 MM, 90 GRAUS, SEM ANEL DE SOLDA, INSTALADO EM RAMAL E SUB-RAMAL DE HIDRÁULICA PREDIAL - FORNECIMENTO E INSTALAÇÃO. AF_04/2022 | UN | 55,19 | - | 54,00 | - |
| 92289 | COTOVELO EM COBRE, DN 35 MM, 90 GRAUS, SEM ANEL DE SOLDA, INSTALADO EM PRUMADA DE HIDRÁULICA PREDIAL - FORNECIMENTO E INSTALAÇÃO. AF_04/2022 | UN | 81,42 | - | 80,85 | - |
| 92290 | COTOVELO EM COBRE, DN 42 MM, 90 GRAUS, SEM ANEL DE SOLDA, INSTALADO EM PRUMADA DE HIDRÁULICA PREDIAL - FORNECIMENTO E INSTALAÇÃO. AF_04/2022 | UN | 124,85 | - | 124,15 | - |
| 92291 | COTOVELO EM COBRE, DN 54 MM, 90 GRAUS, SEM ANEL DE SOLDA, INSTALADO EM PRUMADA DE HIDRÁULICA PREDIAL - FORNECIMENTO E INSTALAÇÃO. AF_04/2022 | UN | 194,93 | - | 194,03 | - |
| 92292 | COTOVELO EM COBRE, DN 66 MM, 90 GRAUS, SEM ANEL DE SOLDA, INSTALADO EM PRUMADA DE HIDRÁULICA PREDIAL - FORNECIMENTO E INSTALAÇÃO. AF_04/2022 | UN | 618,05 | - | 616,96 | - |
| 93082 | CURVA DE TRANSPOSIÇÃO EM BRONZE/LATÃO, DN 15 MM, SEM ANEL DE SOLDA, BOLSA X BOLSA, INSTALADO EM RAMAL DE DISTRIBUIÇÃO DE HIDRÁULICA PREDIAL - FORNECIMENTO E INSTALAÇÃO. AF_04/2022 | UN | 39,00 | - | 38,61 | - |
| 103885 | CURVA DE TRANSPOSIÇÃO EM BRONZE/LATÃO, DN 15 MM, SEM ANEL DE SOLDA, BOLSA X BOLSA, INSTALADO EM RAMAL E SUB-RAMAL DE AQUECIMENTO SOLAR - FORNECIMENTO E INSTALAÇÃO. AF_04/2022 | UN | 42,51 | - | 41,87 | - |
| 103816 | CURVA DE TRANSPOSIÇÃO EM BRONZE/LATÃO, DN 15 MM, SEM ANEL DE SOLDA, BOLSA X BOLSA, INSTALADO EM RAMAL E SUB-RAMAL DE GÁS COMBUSTÍVEL - FORNECIMENTO E INSTALAÇÃO. AF_04/2022 | UN | 42,49 | - | 41,86 | - |
| 103849 | CURVA DE TRANSPOSIÇÃO EM BRONZE/LATÃO, DN 15 MM, SEM ANEL DE SOLDA, BOLSA X BOLSA, INSTALADO EM RAMAL E SUB-RAMAL DE GÁS MEDICINAL - FORNECIMENTO E INSTALAÇÃO. AF_04/2022 | UN | 41,96 | - | 41,36 | - |
| 93105 | CURVA DE TRANSPOSIÇÃO EM BRONZE/LATÃO, DN 15 MM, SEM ANEL DE SOLDA, BOLSA X BOLSA, INSTALADO EM RAMAL E SUB-RAMAL DE HIDRÁULICA PREDIAL - FORNECIMENTO E INSTALAÇÃO. AF_04/2022 | UN | 39,20 | - | 38,79 | - |
| 93055 | CURVA DE TRANSPOSIÇÃO EM BRONZE/LATÃO, DN 22 MM, SEM ANEL DE SOLDA, BOLSA X BOLSA, INSTALADO EM PRUMADA DE HIDRÁULICA PREDIAL - FORNECIMENTO E INSTALAÇÃO. AF_04/2022 | UN | 76,96 | - | 76,72 | - |
| 93089 | CURVA DE TRANSPOSIÇÃO EM BRONZE/LATÃO, DN 22 MM, SEM ANEL DE SOLDA, BOLSA X BOLSA, INSTALADO EM RAMAL DE DISTRIBUIÇÃO DE HIDRÁULICA PREDIAL - FORNECIMENTO E INSTALAÇÃO. AF_04/2022 | UN | 80,03 | - | 79,59 | - |
| 103891 | CURVA DE TRANSPOSIÇÃO EM BRONZE/LATÃO, DN 22 MM, SEM ANEL DE SOLDA, BOLSA X BOLSA, INSTALADO EM RAMAL E SUB-RAMAL DE AQUECIMENTO SOLAR - FORNECIMENTO E INSTALAÇÃO. AF_04/2022 | UN | 84,33 | - | 83,57 | - |
| 103822 | CURVA DE TRANSPOSIÇÃO EM BRONZE/LATÃO, DN 22 MM, SEM ANEL DE SOLDA, BOLSA X BOLSA, INSTALADO EM RAMAL E SUB-RAMAL DE GÁS COMBUSTÍVEL - FORNECIMENTO E INSTALAÇÃO. AF_04/2022 | UN | 89,14 | - | 88,05 | - |
| 103855 | CURVA DE TRANSPOSIÇÃO EM BRONZE/LATÃO, DN 22 MM, SEM ANEL DE SOLDA, BOLSA X BOLSA, INSTALADO EM RAMAL E SUB-RAMAL DE GÁS MEDICINAL - FORNECIMENTO E INSTALAÇÃO. AF_04/2022 | UN | 84,97 | - | 84,17 | - |
| 93112 | CURVA DE TRANSPOSIÇÃO EM BRONZE/LATÃO, DN 22 MM, SEM ANEL DE SOLDA, BOLSA X BOLSA, INSTALADO EM RAMAL E SUB-RAMAL DE HIDRÁULICA PREDIAL - FORNECIMENTO E INSTALAÇÃO. AF_04/2022 | UN | 82,34 | - | 81,73 | - |
| 93060 | CURVA DE TRANSPOSIÇÃO EM BRONZE/LATÃO, DN 28 MM, SEM ANEL DE SOLDA, BOLSA X BOLSA, INSTALADO EM PRUMADA DE HIDRÁULICA PREDIAL - FORNECIMENTO E INSTALAÇÃO. AF_04/2022 | UN | 135,74 | - | 135,44 | - |

RELATÓRIO DE CUSTOS DE COMPOSIÇÕES

Encargos sociais SEM desoneração:

Horista: **110,11%**Mensalista: **70,19%**Mês de Referência: **03/2025**Localidade: **BRASILIA - DF**

Encargos sociais COM desoneração:

Horista: **88,17%**Mensalista: **52,39%**Data de emissão: **11/04/2025**

| Código | Descrição da Composição | Unid. | Custo Total (R\$) | | | |
|--------|---|-------|-------------------|-----|-----------------|-----|
| | | | SEM desoneração | %AS | COM desoneração | %AS |
| 93094 | CURVA DE TRANSPOSIÇÃO EM BRONZE/LATÃO, DN 28 MM, SEM ANEL DE SOLDA, BOLSA X BOLSA, INSTALADO EM RAMAL DE DISTRIBUIÇÃO DE HIDRÁULICA PREDIAL - FORNECIMENTO E INSTALAÇÃO. AF_04/2022 | UN | 138,59 | - | 138,08 | - |
| 103897 | CURVA DE TRANSPOSIÇÃO EM BRONZE/LATÃO, DN 28 MM, SEM ANEL DE SOLDA, BOLSA X BOLSA, INSTALADO EM RAMAL E SUB-RAMAL DE AQUECIMENTO SOLAR - FORNECIMENTO E INSTALAÇÃO. AF_04/2022 | UN | 143,54 | - | 142,68 | - |
| 103828 | CURVA DE TRANSPOSIÇÃO EM BRONZE/LATÃO, DN 28 MM, SEM ANEL DE SOLDA, BOLSA X BOLSA, INSTALADO EM RAMAL E SUB-RAMAL DE GÁS COMBUSTÍVEL - FORNECIMENTO E INSTALAÇÃO. AF_04/2022 | UN | 151,65 | - | 150,16 | - |
| 103861 | CURVA DE TRANSPOSIÇÃO EM BRONZE/LATÃO, DN 28 MM, SEM ANEL DE SOLDA, BOLSA X BOLSA, INSTALADO EM RAMAL E SUB-RAMAL DE GÁS MEDICINAL - FORNECIMENTO E INSTALAÇÃO. AF_04/2022 | UN | 145,22 | - | 144,24 | - |
| 93115 | CURVA DE TRANSPOSIÇÃO EM BRONZE/LATÃO, DN 28 MM, SEM ANEL DE SOLDA, BOLSA X BOLSA, INSTALADO EM RAMAL E SUB-RAMAL DE HIDRÁULICA PREDIAL - FORNECIMENTO E INSTALAÇÃO. AF_04/2022 | UN | 142,69 | - | 141,89 | - |
| 93074 | CURVA EM COBRE, DN 15 MM, 45 GRAUS, SEM ANEL DE SOLDA, BOLSA X BOLSA, INSTALADO EM RAMAL DE DISTRIBUIÇÃO DE HIDRÁULICA PREDIAL - FORNECIMENTO E INSTALAÇÃO. AF_04/2022 | UN | 18,75 | - | 18,16 | - |
| 103875 | CURVA EM COBRE, DN 15 MM, 45 GRAUS, SEM ANEL DE SOLDA, BOLSA X BOLSA, INSTALADO EM RAMAL E SUB-RAMAL DE AQUECIMENTO SOLAR - FORNECIMENTO E INSTALAÇÃO. AF_04/2022 | UN | 23,99 | - | 23,03 | - |
| 103806 | CURVA EM COBRE, DN 15 MM, 45 GRAUS, SEM ANEL DE SOLDA, BOLSA X BOLSA, INSTALADO EM RAMAL E SUB-RAMAL DE GÁS COMBUSTÍVEL - FORNECIMENTO E INSTALAÇÃO. AF_04/2022 | UN | 23,94 | - | 22,98 | - |
| 103839 | CURVA EM COBRE, DN 15 MM, 45 GRAUS, SEM ANEL DE SOLDA, BOLSA X BOLSA, INSTALADO EM RAMAL E SUB-RAMAL DE GÁS MEDICINAL - FORNECIMENTO E INSTALAÇÃO. AF_04/2022 | UN | 23,14 | - | 22,23 | - |
| 93097 | CURVA EM COBRE, DN 15 MM, 45 GRAUS, SEM ANEL DE SOLDA, BOLSA X BOLSA, INSTALADO EM RAMAL E SUB-RAMAL DE HIDRÁULICA PREDIAL - FORNECIMENTO E INSTALAÇÃO. AF_04/2022 | UN | 19,04 | - | 18,43 | - |
| 93119 | CURVA EM COBRE, DN 22 MM, 45 GRAUS, SEM ANEL DE SOLDA, BOLSA X BOLSA, INSTALADO EM PRUMADA DE HIDRÁULICA PREDIAL - FORNECIMENTO E INSTALAÇÃO. AF_04/2022 | UN | 27,40 | - | 27,05 | - |
| 93076 | CURVA EM COBRE, DN 22 MM, 45 GRAUS, SEM ANEL DE SOLDA, BOLSA X BOLSA, INSTALADO EM RAMAL DE DISTRIBUIÇÃO DE HIDRÁULICA PREDIAL - FORNECIMENTO E INSTALAÇÃO. AF_04/2022 | UN | 32,00 | - | 31,32 | - |
| 103878 | CURVA EM COBRE, DN 22 MM, 45 GRAUS, SEM ANEL DE SOLDA, BOLSA X BOLSA, INSTALADO EM RAMAL E SUB-RAMAL DE AQUECIMENTO SOLAR - FORNECIMENTO E INSTALAÇÃO. AF_04/2022 | UN | 38,42 | - | 37,28 | - |
| 103809 | CURVA EM COBRE, DN 22 MM, 45 GRAUS, SEM ANEL DE SOLDA, BOLSA X BOLSA, INSTALADO EM RAMAL E SUB-RAMAL DE GÁS COMBUSTÍVEL - FORNECIMENTO E INSTALAÇÃO. AF_04/2022 | UN | 45,54 | - | 43,91 | - |
| 103842 | CURVA EM COBRE, DN 22 MM, 45 GRAUS, SEM ANEL DE SOLDA, BOLSA X BOLSA, INSTALADO EM RAMAL E SUB-RAMAL DE GÁS MEDICINAL - FORNECIMENTO E INSTALAÇÃO. AF_04/2022 | UN | 39,34 | - | 38,14 | - |
| 93099 | CURVA EM COBRE, DN 22 MM, 45 GRAUS, SEM ANEL DE SOLDA, BOLSA X BOLSA, INSTALADO EM RAMAL E SUB-RAMAL DE HIDRÁULICA PREDIAL - FORNECIMENTO E INSTALAÇÃO. AF_04/2022 | UN | 35,42 | - | 34,49 | - |
| 93122 | CURVA EM COBRE, DN 28 MM, 45 GRAUS, SEM ANEL DE SOLDA, BOLSA X BOLSA, INSTALADO EM PRUMADA DE HIDRÁULICA PREDIAL - FORNECIMENTO E INSTALAÇÃO. AF_04/2022 | UN | 41,73 | - | 41,28 | - |
| 93079 | CURVA EM COBRE, DN 28 MM, 45 GRAUS, SEM ANEL DE SOLDA, BOLSA X BOLSA, INSTALADO EM RAMAL DE DISTRIBUIÇÃO DE HIDRÁULICA PREDIAL - FORNECIMENTO E INSTALAÇÃO. AF_04/2022 | UN | 45,99 | - | 45,23 | - |
| 103882 | CURVA EM COBRE, DN 28 MM, 45 GRAUS, SEM ANEL DE SOLDA, BOLSA X BOLSA, INSTALADO EM RAMAL E SUB-RAMAL DE AQUECIMENTO SOLAR - FORNECIMENTO E INSTALAÇÃO. AF_04/2022 | UN | 53,42 | - | 52,12 | - |
| 103813 | CURVA EM COBRE, DN 28 MM, 45 GRAUS, SEM ANEL DE SOLDA, BOLSA X BOLSA, INSTALADO EM RAMAL E SUB-RAMAL DE GÁS COMBUSTÍVEL - FORNECIMENTO E INSTALAÇÃO. AF_04/2022 | UN | 66,67 | - | 64,44 | - |
| 103846 | CURVA EM COBRE, DN 28 MM, 45 GRAUS, SEM ANEL DE SOLDA, BOLSA X BOLSA, INSTALADO EM RAMAL E SUB-RAMAL DE GÁS MEDICINAL - FORNECIMENTO E INSTALAÇÃO. AF_04/2022 | UN | 55,86 | - | 54,39 | - |
| 93102 | CURVA EM COBRE, DN 28 MM, 45 GRAUS, SEM ANEL DE SOLDA, BOLSA X BOLSA, INSTALADO EM RAMAL E SUB-RAMAL DE HIDRÁULICA PREDIAL - FORNECIMENTO E INSTALAÇÃO. AF_04/2022 | UN | 52,08 | - | 50,89 | - |
| 93123 | CURVA EM COBRE, DN 35 MM, 45 GRAUS, SEM ANEL DE SOLDA, BOLSA X BOLSA, INSTALADO EM PRUMADA DE HIDRÁULICA PREDIAL - FORNECIMENTO E INSTALAÇÃO. AF_04/2022 | UN | 96,66 | - | 96,09 | - |
| 93124 | CURVA EM COBRE, DN 42 MM, 45 GRAUS, SEM ANEL DE SOLDA, BOLSA X BOLSA, INSTALADO EM PRUMADA DE HIDRÁULICA PREDIAL - FORNECIMENTO E INSTALAÇÃO. AF_04/2022 | UN | 153,47 | - | 152,77 | - |

RELATÓRIO DE CUSTOS DE COMPOSIÇÕES

Encargos sociais SEM desoneração:

Horista: **110,11%**Mensalista: **70,19%**Mês de Referência: **03/2025**Localidade: **BRASILIA - DF**

Encargos sociais COM desoneração:

Horista: **88,17%**Mensalista: **52,39%**Data de emissão: **11/04/2025**

| Código | Descrição da Composição | Unid. | Custo Total (R\$) | | | |
|--------|--|-------|-------------------|-----|-----------------|-----|
| | | | SEM desoneração | %AS | COM desoneração | %AS |
| 93125 | CURVA EM COBRE, DN 54 MM, 45 GRAUS, SEM ANEL DE SOLDA, BOLSA X BOLSA, INSTALADO EM PRUMADA DE HIDRÁULICA PREDIAL - FORNECIMENTO E INSTALAÇÃO. AF_04/2022 | UN | 226,63 | - | 225,73 | - |
| 93126 | CURVA EM COBRE, DN 66 MM, 45 GRAUS, SEM ANEL DE SOLDA, BOLSA X BOLSA, INSTALADO EM PRUMADA DE HIDRÁULICA PREDIAL - FORNECIMENTO E INSTALAÇÃO. AF_04/2022 | UN | 507,83 | - | 506,74 | - |
| 93063 | JUNTA DE EXPANSÃO EM BRONZE/LATÃO, DN 35 MM, PONTA X PONTA, INSTALADO EM PRUMADA DE HIDRÁULICA PREDIAL - FORNECIMENTO E INSTALAÇÃO. AF_04/2022 | UN | 1.146,74 | - | 1.146,36 | - |
| 93066 | JUNTA DE EXPANSÃO EM BRONZE/LATÃO, DN 42 MM, PONTA X PONTA, INSTALADO EM PRUMADA DE HIDRÁULICA PREDIAL - FORNECIMENTO E INSTALAÇÃO. AF_04/2022 | UN | 1.439,26 | - | 1.438,79 | - |
| 93069 | JUNTA DE EXPANSÃO EM BRONZE/LATÃO, DN 54 MM, PONTA X PONTA, INSTALADO EM PRUMADA DE HIDRÁULICA PREDIAL - FORNECIMENTO E INSTALAÇÃO. AF_04/2022 | UN | 1.995,36 | - | 1.994,77 | - |
| 93072 | JUNTA DE EXPANSÃO EM BRONZE/LATÃO, DN 66 MM, PONTA X PONTA, INSTALADO EM PRUMADA DE HIDRÁULICA PREDIAL - FORNECIMENTO E INSTALAÇÃO. AF_04/2022 | UN | 2.633,79 | - | 2.633,06 | - |
| 93083 | JUNTA DE EXPANSÃO EM COBRE, DN 15 MM, PONTA X PONTA, INSTALADO EM RAMAL DE DISTRIBUIÇÃO DE HIDRÁULICA PREDIAL - FORNECIMENTO E INSTALAÇÃO. AF_04/2022 | UN | 786,65 | - | 786,26 | - |
| 103886 | JUNTA DE EXPANSÃO EM COBRE, DN 15 MM, PONTA X PONTA, INSTALADO EM RAMAL E SUB-RAMAL DE AQUECIMENTO SOLAR - FORNECIMENTO E INSTALAÇÃO. AF_04/2022 | UN | 790,16 | - | 789,52 | - |
| 103817 | JUNTA DE EXPANSÃO EM COBRE, DN 15 MM, PONTA X PONTA, INSTALADO EM RAMAL E SUB-RAMAL DE GÁS COMBUSTÍVEL - FORNECIMENTO E INSTALAÇÃO. AF_04/2022 | UN | 790,14 | - | 789,51 | - |
| 103850 | JUNTA DE EXPANSÃO EM COBRE, DN 15 MM, PONTA X PONTA, INSTALADO EM RAMAL E SUB-RAMAL DE GÁS MEDICINAL - FORNECIMENTO E INSTALAÇÃO. AF_04/2022 | UN | 789,61 | - | 789,01 | - |
| 93106 | JUNTA DE EXPANSÃO EM COBRE, DN 15 MM, PONTA X PONTA, INSTALADO EM RAMAL E SUB-RAMAL DE HIDRÁULICA PREDIAL - FORNECIMENTO E INSTALAÇÃO. AF_04/2022 | UN | 786,85 | - | 786,44 | - |
| 93052 | JUNTA DE EXPANSÃO EM COBRE, DN 22 MM, PONTA X PONTA, INSTALADO EM PRUMADA DE HIDRÁULICA PREDIAL - FORNECIMENTO E INSTALAÇÃO. AF_04/2022 | UN | 910,20 | - | 909,96 | - |
| 93086 | JUNTA DE EXPANSÃO EM COBRE, DN 22 MM, PONTA X PONTA, INSTALADO EM RAMAL DE DISTRIBUIÇÃO DE HIDRÁULICA PREDIAL - FORNECIMENTO E INSTALAÇÃO. AF_04/2022 | UN | 913,27 | - | 912,83 | - |
| 103890 | JUNTA DE EXPANSÃO EM COBRE, DN 22 MM, PONTA X PONTA, INSTALADO EM RAMAL E SUB-RAMAL DE AQUECIMENTO SOLAR - FORNECIMENTO E INSTALAÇÃO. AF_04/2022 | UN | 917,57 | - | 916,81 | - |
| 103821 | JUNTA DE EXPANSÃO EM COBRE, DN 22 MM, PONTA X PONTA, INSTALADO EM RAMAL E SUB-RAMAL DE GÁS COMBUSTÍVEL - FORNECIMENTO E INSTALAÇÃO. AF_04/2022 | UN | 922,38 | - | 921,29 | - |
| 103854 | JUNTA DE EXPANSÃO EM COBRE, DN 22 MM, PONTA X PONTA, INSTALADO EM RAMAL E SUB-RAMAL DE GÁS MEDICINAL - FORNECIMENTO E INSTALAÇÃO. AF_04/2022 | UN | 918,21 | - | 917,41 | - |
| 93109 | JUNTA DE EXPANSÃO EM COBRE, DN 22 MM, PONTA X PONTA, INSTALADO EM RAMAL E SUB-RAMAL DE HIDRÁULICA PREDIAL - FORNECIMENTO E INSTALAÇÃO. AF_04/2022 | UN | 915,58 | - | 914,97 | - |
| 93058 | JUNTA DE EXPANSÃO EM COBRE, DN 28 MM, PONTA X PONTA, INSTALADO EM PRUMADA DE HIDRÁULICA PREDIAL - FORNECIMENTO E INSTALAÇÃO. AF_04/2022 | UN | 1.000,96 | - | 1.000,66 | - |
| 93092 | JUNTA DE EXPANSÃO EM COBRE, DN 28 MM, PONTA X PONTA, INSTALADO EM RAMAL DE DISTRIBUIÇÃO DE HIDRÁULICA PREDIAL - FORNECIMENTO E INSTALAÇÃO. AF_04/2022 | UN | 1.003,81 | - | 1.003,30 | - |
| 103898 | JUNTA DE EXPANSÃO EM COBRE, DN 28 MM, PONTA X PONTA, INSTALADO EM RAMAL E SUB-RAMAL DE AQUECIMENTO SOLAR - FORNECIMENTO E INSTALAÇÃO. AF_04/2022 | UN | 1.008,76 | - | 1.007,90 | - |
| 103829 | JUNTA DE EXPANSÃO EM COBRE, DN 28 MM, PONTA X PONTA, INSTALADO EM RAMAL E SUB-RAMAL DE GÁS COMBUSTÍVEL - FORNECIMENTO E INSTALAÇÃO. AF_04/2022 | UN | 1.016,87 | - | 1.015,38 | - |
| 103862 | JUNTA DE EXPANSÃO EM COBRE, DN 28 MM, PONTA X PONTA, INSTALADO EM RAMAL E SUB-RAMAL DE GÁS MEDICINAL - FORNECIMENTO E INSTALAÇÃO. AF_04/2022 | UN | 1.010,44 | - | 1.009,46 | - |
| 93116 | JUNTA DE EXPANSÃO EM COBRE, DN 28 MM, PONTA X PONTA, INSTALADO EM RAMAL E SUB-RAMAL DE HIDRÁULICA PREDIAL - FORNECIMENTO E INSTALAÇÃO. AF_04/2022 | UN | 1.007,91 | - | 1.007,11 | - |
| 92314 | LUVA EM COBRE, DN 15 MM, SEM ANEL DE SOLDA, INSTALADO EM RAMAL DE DISTRIBUIÇÃO DE HIDRÁULICA PREDIAL - FORNECIMENTO E INSTALAÇÃO. AF_04/2022 | UN | 12,06 | - | 11,67 | - |

RELATÓRIO DE CUSTOS DE COMPOSIÇÕES

Encargos sociais SEM desoneração:

Horista: **110,11%**Mensalista: **70,19%**Mês de Referência: **03/2025**Localidade: **BRASILIA - DF**

Encargos sociais COM desoneração:

Horista: **88,17%**Mensalista: **52,39%**Data de emissão: **11/04/2025**

| Código | Descrição da Composição | Unid. | Custo Total (R\$) | | | |
|--------|---|-------|-------------------|-----|-----------------|-----|
| | | | SEM desoneração | %AS | COM desoneração | %AS |
| 103883 | LUVA EM COBRE, DN 15 MM, SEM ANEL DE SOLDA, INSTALADO EM RAMAL E SUB-RAMAL DE AQUECIMENTO SOLAR - FORNECIMENTO E INSTALAÇÃO. AF_04/2022 | UN | 15,57 | - | 14,93 | - |
| 103814 | LUVA EM COBRE, DN 15 MM, SEM ANEL DE SOLDA, INSTALADO EM RAMAL E SUB-RAMAL DE GÁS COMBUSTÍVEL - FORNECIMENTO E INSTALAÇÃO. AF_04/2022 | UN | 15,55 | - | 14,92 | - |
| 103847 | LUVA EM COBRE, DN 15 MM, SEM ANEL DE SOLDA, INSTALADO EM RAMAL E SUB-RAMAL DE GÁS MEDICINAL - FORNECIMENTO E INSTALAÇÃO. AF_04/2022 | UN | 15,02 | - | 14,42 | - |
| 92329 | LUVA EM COBRE, DN 15 MM, SEM ANEL DE SOLDA, INSTALADO EM RAMAL E SUB-RAMAL DE HIDRÁULICA PREDIAL - FORNECIMENTO E INSTALAÇÃO. AF_04/2022 | UN | 12,26 | - | 11,85 | - |
| 92293 | LUVA EM COBRE, DN 22 MM, SEM ANEL DE SOLDA, INSTALADO EM PRUMADA DE HIDRÁULICA PREDIAL - FORNECIMENTO E INSTALAÇÃO. AF_04/2022 | UN | 15,55 | - | 15,31 | - |
| 92315 | LUVA EM COBRE, DN 22 MM, SEM ANEL DE SOLDA, INSTALADO EM RAMAL DE DISTRIBUIÇÃO DE HIDRÁULICA PREDIAL - FORNECIMENTO E INSTALAÇÃO. AF_04/2022 | UN | 18,62 | - | 18,18 | - |
| 103888 | LUVA EM COBRE, DN 22 MM, SEM ANEL DE SOLDA, INSTALADO EM RAMAL E SUB-RAMAL DE AQUECIMENTO SOLAR - FORNECIMENTO E INSTALAÇÃO. AF_04/2022 | UN | 22,92 | - | 22,16 | - |
| 103819 | LUVA EM COBRE, DN 22 MM, SEM ANEL DE SOLDA, INSTALADO EM RAMAL E SUB-RAMAL DE GÁS COMBUSTÍVEL - FORNECIMENTO E INSTALAÇÃO. AF_04/2022 | UN | 27,73 | - | 26,64 | - |
| 103852 | LUVA EM COBRE, DN 22 MM, SEM ANEL DE SOLDA, INSTALADO EM RAMAL E SUB-RAMAL DE GÁS MEDICINAL - FORNECIMENTO E INSTALAÇÃO. AF_04/2022 | UN | 23,56 | - | 22,76 | - |
| 92330 | LUVA EM COBRE, DN 22 MM, SEM ANEL DE SOLDA, INSTALADO EM RAMAL E SUB-RAMAL DE HIDRÁULICA PREDIAL - FORNECIMENTO E INSTALAÇÃO. AF_04/2022 | UN | 20,93 | - | 20,32 | - |
| 92294 | LUVA EM COBRE, DN 28 MM, SEM ANEL DE SOLDA, INSTALADO EM PRUMADA DE HIDRÁULICA PREDIAL - FORNECIMENTO E INSTALAÇÃO. AF_04/2022 | UN | 27,08 | - | 26,78 | - |
| 92316 | LUVA EM COBRE, DN 28 MM, SEM ANEL DE SOLDA, INSTALADO EM RAMAL DE DISTRIBUIÇÃO DE HIDRÁULICA PREDIAL - FORNECIMENTO E INSTALAÇÃO. AF_04/2022 | UN | 29,93 | - | 29,42 | - |
| 103895 | LUVA EM COBRE, DN 28 MM, SEM ANEL DE SOLDA, INSTALADO EM RAMAL E SUB-RAMAL DE AQUECIMENTO SOLAR - FORNECIMENTO E INSTALAÇÃO. AF_04/2022 | UN | 34,88 | - | 34,02 | - |
| 103826 | LUVA EM COBRE, DN 28 MM, SEM ANEL DE SOLDA, INSTALADO EM RAMAL E SUB-RAMAL DE GÁS COMBUSTÍVEL - FORNECIMENTO E INSTALAÇÃO. AF_04/2022 | UN | 42,99 | - | 41,50 | - |
| 103859 | LUVA EM COBRE, DN 28 MM, SEM ANEL DE SOLDA, INSTALADO EM RAMAL E SUB-RAMAL DE GÁS MEDICINAL - FORNECIMENTO E INSTALAÇÃO. AF_04/2022 | UN | 36,56 | - | 35,58 | - |
| 92331 | LUVA EM COBRE, DN 28 MM, SEM ANEL DE SOLDA, INSTALADO EM RAMAL E SUB-RAMAL DE HIDRÁULICA PREDIAL - FORNECIMENTO E INSTALAÇÃO. AF_04/2022 | UN | 34,03 | - | 33,23 | - |
| 92295 | LUVA EM COBRE, DN 35 MM, SEM ANEL DE SOLDA, INSTALADO EM PRUMADA DE HIDRÁULICA PREDIAL - FORNECIMENTO E INSTALAÇÃO. AF_04/2022 | UN | 52,69 | - | 52,31 | - |
| 92296 | LUVA EM COBRE, DN 42 MM, SEM ANEL DE SOLDA, INSTALADO EM PRUMADA DE HIDRÁULICA PREDIAL - FORNECIMENTO E INSTALAÇÃO. AF_04/2022 | UN | 70,21 | - | 69,74 | - |
| 92297 | LUVA EM COBRE, DN 54 MM, SEM ANEL DE SOLDA, INSTALADO EM PRUMADA DE HIDRÁULICA PREDIAL - FORNECIMENTO E INSTALAÇÃO. AF_04/2022 | UN | 109,93 | - | 109,34 | - |
| 92298 | LUVA EM COBRE, DN 66 MM, SEM ANEL DE SOLDA, INSTALADO EM PRUMADA DE HIDRÁULICA PREDIAL - FORNECIMENTO E INSTALAÇÃO. AF_04/2022 | UN | 316,94 | - | 316,21 | - |
| 93080 | LUVA PASSANTE EM COBRE, DN 15 MM, SEM ANEL DE SOLDA, INSTALADO EM RAMAL DE DISTRIBUIÇÃO DE HIDRÁULICA PREDIAL - FORNECIMENTO E INSTALAÇÃO. AF_04/2022 | UN | 12,11 | - | 11,72 | - |
| 103884 | LUVA PASSANTE EM COBRE, DN 15 MM, SEM ANEL DE SOLDA, INSTALADO EM RAMAL E SUB-RAMAL DE AQUECIMENTO SOLAR - FORNECIMENTO E INSTALAÇÃO. AF_04/2022 | UN | 15,62 | - | 14,98 | - |
| 103815 | LUVA PASSANTE EM COBRE, DN 15 MM, SEM ANEL DE SOLDA, INSTALADO EM RAMAL E SUB-RAMAL DE GÁS COMBUSTÍVEL - FORNECIMENTO E INSTALAÇÃO. AF_04/2022 | UN | 15,60 | - | 14,97 | - |
| 103848 | LUVA PASSANTE EM COBRE, DN 15 MM, SEM ANEL DE SOLDA, INSTALADO EM RAMAL E SUB-RAMAL DE GÁS MEDICINAL - FORNECIMENTO E INSTALAÇÃO. AF_04/2022 | UN | 15,07 | - | 14,47 | - |

RELATÓRIO DE CUSTOS DE COMPOSIÇÕES

Encargos sociais SEM desoneração:

Horista: **110,11%**Mensalista: **70,19%**Mês de Referência: **03/2025**Localidade: **BRASILIA - DF**

Encargos sociais COM desoneração:

Horista: **88,17%**Mensalista: **52,39%**Data de emissão: **11/04/2025**

| Código | Descrição da Composição | Unid. | Custo Total (R\$) | | | |
|--------|--|-------|-------------------|-----|-----------------|-----|
| | | | SEM desoneração | %AS | COM desoneração | %AS |
| 93103 | LUVA PASSANTE EM COBRE, DN 15 MM, SEM ANEL DE SOLDA, INSTALADO EM RAMAL E SUB-RAMAL DE HIDRÁULICA PREDIAL - FORNECIMENTO E INSTALAÇÃO. AF_04/2022 | UN | 12,31 | - | 11,90 | - |
| 93050 | LUVA PASSANTE EM COBRE, DN 22 MM, SEM ANEL DE SOLDA, INSTALADO EM PRUMADA DE HIDRÁULICA PREDIAL - FORNECIMENTO E INSTALAÇÃO. AF_04/2022 | UN | 17,86 | - | 17,62 | - |
| 93084 | LUVA PASSANTE EM COBRE, DN 22 MM, SEM ANEL DE SOLDA, INSTALADO EM RAMAL DE DISTRIBUIÇÃO DE HIDRÁULICA PREDIAL - FORNECIMENTO E INSTALAÇÃO. AF_04/2022 | UN | 20,93 | - | 20,49 | - |
| 103889 | LUVA PASSANTE EM COBRE, DN 22 MM, SEM ANEL DE SOLDA, INSTALADO EM RAMAL E SUB-RAMAL DE AQUECIMENTO SOLAR - FORNECIMENTO E INSTALAÇÃO. AF_04/2022 | UN | 25,23 | - | 24,47 | - |
| 103820 | LUVA PASSANTE EM COBRE, DN 22 MM, SEM ANEL DE SOLDA, INSTALADO EM RAMAL E SUB-RAMAL DE GÁS COMBUSTÍVEL - FORNECIMENTO E INSTALAÇÃO. AF_04/2022 | UN | 30,04 | - | 28,95 | - |
| 103853 | LUVA PASSANTE EM COBRE, DN 22 MM, SEM ANEL DE SOLDA, INSTALADO EM RAMAL E SUB-RAMAL DE GÁS MEDICINAL - FORNECIMENTO E INSTALAÇÃO. AF_04/2022 | UN | 25,87 | - | 25,07 | - |
| 93107 | LUVA PASSANTE EM COBRE, DN 22 MM, SEM ANEL DE SOLDA, INSTALADO EM RAMAL E SUB-RAMAL DE HIDRÁULICA PREDIAL - FORNECIMENTO E INSTALAÇÃO. AF_04/2022 | UN | 23,24 | - | 22,63 | - |
| 93056 | LUVA PASSANTE EM COBRE, DN 28 MM, SEM ANEL DE SOLDA, INSTALADO EM PRUMADA DE HIDRÁULICA PREDIAL - FORNECIMENTO E INSTALAÇÃO. AF_04/2022 | UN | 27,08 | - | 26,78 | - |
| 93090 | LUVA PASSANTE EM COBRE, DN 28 MM, SEM ANEL DE SOLDA, INSTALADO EM RAMAL DE DISTRIBUIÇÃO DE HIDRÁULICA PREDIAL - FORNECIMENTO E INSTALAÇÃO. AF_04/2022 | UN | 29,93 | - | 29,42 | - |
| 93113 | LUVA PASSANTE EM COBRE, DN 28 MM, SEM ANEL DE SOLDA, INSTALADO EM RAMAL E SUB-RAMAL DE HIDRÁULICA PREDIAL - FORNECIMENTO E INSTALAÇÃO. AF_04/2022 | UN | 34,03 | - | 33,23 | - |
| 103896 | LUVA PASSANTE EM COBRE, DN 28 MM, SEM ANEL DE SOLDA, INSTALADO EM RAMAL E SUB-RAMAL DE AQUECIMENTO SOLAR - FORNECIMENTO E INSTALAÇÃO. AF_04/2022 | UN | 34,88 | - | 34,02 | - |
| 103827 | LUVA PASSANTE EM COBRE, DN 28 MM, SEM ANEL DE SOLDA, INSTALADO EM RAMAL E SUB-RAMAL DE GÁS COMBUSTÍVEL - FORNECIMENTO E INSTALAÇÃO. AF_04/2022 | UN | 42,99 | - | 41,50 | - |
| 103860 | LUVA PASSANTE EM COBRE, DN 28 MM, SEM ANEL DE SOLDA, INSTALADO EM RAMAL E SUB-RAMAL DE GÁS MEDICINAL - FORNECIMENTO E INSTALAÇÃO. AF_04/2022 | UN | 36,56 | - | 35,58 | - |
| 93061 | LUVA PASSANTE EM COBRE, DN 35 MM, SEM ANEL DE SOLDA, INSTALADO EM PRUMADA DE HIDRÁULICA PREDIAL - FORNECIMENTO E INSTALAÇÃO. AF_04/2022 | UN | 52,92 | - | 52,54 | - |
| 93064 | LUVA PASSANTE EM COBRE, DN 42 MM, SEM ANEL DE SOLDA, INSTALADO EM PRUMADA DE HIDRÁULICA PREDIAL - FORNECIMENTO E INSTALAÇÃO. AF_04/2022 | UN | 82,26 | - | 81,79 | - |
| 93067 | LUVA PASSANTE EM COBRE, DN 54 MM, SEM ANEL DE SOLDA, INSTALADO EM PRUMADA DE HIDRÁULICA PREDIAL - FORNECIMENTO E INSTALAÇÃO. AF_04/2022 | UN | 123,05 | - | 122,46 | - |
| 93070 | LUVA PASSANTE EM COBRE, DN 66 MM, SEM ANEL DE SOLDA, INSTALADO EM PRUMADA DE HIDRÁULICA PREDIAL - FORNECIMENTO E INSTALAÇÃO. AF_04/2022 | UN | 316,94 | - | 316,21 | - |
| 93117 | TE DUPLA CURVA EM BRONZE/LATÃO, DN 1/2" X 15 MM X 1/2", SEM ANEL DE SOLDA, ROSCA F X BOLSA X ROSCA F, INSTALADO EM RAMAL E SUB-RAMAL DE HIDRÁULICA PREDIAL - FORNECIMENTO E INSTALAÇÃO. AF_04/2022 | UN | 97,37 | - | 96,81 | - |
| 93118 | TE DUPLA CURVA EM BRONZE/LATÃO, DN 3/4" X 22 MM X 3/4", SEM ANEL DE SOLDA, ROSCA F X BOLSA X ROSCA F, INSTALADO EM RAMAL E SUB-RAMAL DE HIDRÁULICA PREDIAL - FORNECIMENTO E INSTALAÇÃO. AF_04/2022 | UN | 143,33 | - | 142,48 | - |
| 92317 | TE EM COBRE, DN 15 MM, SEM ANEL DE SOLDA, INSTALADO EM RAMAL DE DISTRIBUIÇÃO DE HIDRÁULICA PREDIAL - FORNECIMENTO E INSTALAÇÃO. AF_04/2022 | UN | 25,59 | - | 24,81 | - |
| 92332 | TE EM COBRE, DN 15 MM, SEM ANEL DE SOLDA, INSTALADO EM RAMAL E SUB-RAMAL DE HIDRÁULICA PREDIAL - FORNECIMENTO E INSTALAÇÃO. AF_04/2022 | UN | 25,98 | - | 25,16 | - |
| 92299 | TE EM COBRE, DN 22 MM, SEM ANEL DE SOLDA, INSTALADO EM PRUMADA DE HIDRÁULICA PREDIAL - FORNECIMENTO E INSTALAÇÃO. AF_04/2022 | UN | 36,65 | - | 36,18 | - |
| 92318 | TE EM COBRE, DN 22 MM, SEM ANEL DE SOLDA, INSTALADO EM RAMAL DE DISTRIBUIÇÃO DE HIDRÁULICA PREDIAL - FORNECIMENTO E INSTALAÇÃO. AF_04/2022 | UN | 42,80 | - | 41,89 | - |
| 103833 | TE EM COBRE, DN 22 MM, SEM ANEL DE SOLDA, INSTALADO EM RAMAL E SUB-RAMAL DE GÁS COMBUSTÍVEL - FORNECIMENTO E INSTALAÇÃO. AF_04/2022 | UN | 60,89 | - | 58,69 | - |

RELATÓRIO DE CUSTOS DE COMPOSIÇÕES

Encargos sociais SEM desoneração:

Horista: **110,11%**Mensalista: **70,19%**Mês de Referência: **03/2025**Localidade: **BRASILIA - DF**

Encargos sociais COM desoneração:

Horista: **88,17%**Mensalista: **52,39%**Data de emissão: **11/04/2025**

| Código | Descrição da Composição | Unid. | Custo Total (R\$) | | | |
|--------|--|-------|-------------------|-----|-----------------|-----|
| | | | SEM desoneração | %AS | COM desoneração | %AS |
| 92333 | TE EM COBRE, DN 22 MM, SEM ANEL DE SOLDA, INSTALADO EM RAMAL E SUB-RAMAL DE HIDRÁULICA PREDIAL - FORNECIMENTO E INSTALAÇÃO. AF_04/2022 | UN | 47,35 | - | 46,13 | - |
| 92300 | TE EM COBRE, DN 28 MM, SEM ANEL DE SOLDA, INSTALADO EM PRUMADA DE HIDRÁULICA PREDIAL - FORNECIMENTO E INSTALAÇÃO. AF_04/2022 | UN | 56,75 | - | 56,14 | - |
| 92319 | TE EM COBRE, DN 28 MM, SEM ANEL DE SOLDA, INSTALADO EM RAMAL DE DISTRIBUIÇÃO DE HIDRÁULICA PREDIAL - FORNECIMENTO E INSTALAÇÃO. AF_04/2022 | UN | 62,44 | - | 61,42 | - |
| 92334 | TE EM COBRE, DN 28 MM, SEM ANEL DE SOLDA, INSTALADO EM RAMAL E SUB-RAMAL DE HIDRÁULICA PREDIAL - FORNECIMENTO E INSTALAÇÃO. AF_04/2022 | UN | 70,57 | - | 68,98 | - |
| 92301 | TE EM COBRE, DN 35 MM, SEM ANEL DE SOLDA, INSTALADO EM PRUMADA DE HIDRÁULICA PREDIAL - FORNECIMENTO E INSTALAÇÃO. AF_04/2022 | UN | 116,04 | - | 115,28 | - |
| 92302 | TE EM COBRE, DN 42 MM, SEM ANEL DE SOLDA, INSTALADO EM PRUMADA DE HIDRÁULICA PREDIAL - FORNECIMENTO E INSTALAÇÃO. AF_04/2022 | UN | 154,06 | - | 153,13 | - |
| 92303 | TE EM COBRE, DN 54 MM, SEM ANEL DE SOLDA, INSTALADO EM PRUMADA DE HIDRÁULICA PREDIAL - FORNECIMENTO E INSTALAÇÃO. AF_04/2022 | UN | 286,99 | - | 285,80 | - |
| 92304 | TE EM COBRE, DN 66 MM, SEM ANEL DE SOLDA, INSTALADO EM PRUMADA DE HIDRÁULICA PREDIAL - FORNECIMENTO E INSTALAÇÃO. AF_04/2022 | UN | 758,97 | - | 757,51 | - |
| 103835 | TUBO EM COBRE RÍGIDO, DN 15 MM, CLASSE A, SEM ISOLAMENTO, INSTALADO EM RAMAL E SUB-RAMAL DE GÁS MEDICINAL - FORNECIMENTO E INSTALAÇÃO. AF_04/2022 | M | 101,09 | - | 99,95 | - |
| 92308 | TUBO EM COBRE RÍGIDO, DN 15 MM, CLASSE E, COM ISOLAMENTO, INSTALADO EM RAMAL DE DISTRIBUIÇÃO DE HIDRÁULICA PREDIAL - FORNECIMENTO E INSTALAÇÃO. AF_04/2022 | M | 76,97 | 13% | 76,13 | 14% |
| 103871 | TUBO EM COBRE RÍGIDO, DN 15 MM, CLASSE E, COM ISOLAMENTO, INSTALADO EM RAMAL E SUB-RAMAL DE AQUECIMENTO SOLAR - FORNECIMENTO E INSTALAÇÃO. AF_04/2022 | M | 87,15 | 12% | 85,57 | 12% |
| 92323 | TUBO EM COBRE RÍGIDO, DN 15 MM, CLASSE E, COM ISOLAMENTO, INSTALADO EM RAMAL E SUB-RAMAL DE HIDRÁULICA PREDIAL - FORNECIMENTO E INSTALAÇÃO. AF_04/2022 | M | 86,59 | 12% | 85,05 | 12% |
| 92305 | TUBO EM COBRE RÍGIDO, DN 15 MM, CLASSE E, SEM ISOLAMENTO, INSTALADO EM RAMAL DE DISTRIBUIÇÃO DE HIDRÁULICA PREDIAL - FORNECIMENTO E INSTALAÇÃO. AF_04/2022 | M | 62,46 | - | 61,92 | - |
| 103868 | TUBO EM COBRE RÍGIDO, DN 15 MM, CLASSE E, SEM ISOLAMENTO, INSTALADO EM RAMAL E SUB-RAMAL DE AQUECIMENTO SOLAR - FORNECIMENTO E INSTALAÇÃO. AF_04/2022 | M | 75,81 | - | 74,30 | - |
| 103802 | TUBO EM COBRE RÍGIDO, DN 15 MM, CLASSE E, SEM ISOLAMENTO, INSTALADO EM RAMAL E SUB-RAMAL DE GÁS COMBUSTÍVEL - FORNECIMENTO E INSTALAÇÃO. AF_04/2022 | M | 64,89 | - | 64,17 | - |
| 92320 | TUBO EM COBRE RÍGIDO, DN 15 MM, CLASSE E, SEM ISOLAMENTO, INSTALADO EM RAMAL E SUB-RAMAL DE HIDRÁULICA PREDIAL - FORNECIMENTO E INSTALAÇÃO. AF_04/2022 | M | 75,11 | - | 73,67 | - |
| 97335 | TUBO EM COBRE RÍGIDO, DN 22 MM, CLASSE A, SEM ISOLAMENTO, INSTALADO EM PRUMADA DE GÁS COMBUSTÍVEL - FORNECIMENTO E INSTALAÇÃO. AF_04/2022 | M | 140,28 | - | 140,11 | - |
| 103836 | TUBO EM COBRE RÍGIDO, DN 22 MM, CLASSE A, SEM ISOLAMENTO, INSTALADO EM RAMAL E SUB-RAMAL DE GÁS MEDICINAL - FORNECIMENTO E INSTALAÇÃO. AF_04/2022 | M | 159,06 | - | 157,52 | - |
| 92281 | TUBO EM COBRE RÍGIDO, DN 22 MM, CLASSE E, COM ISOLAMENTO, INSTALADO EM PRUMADA DE HIDRÁULICA PREDIAL - FORNECIMENTO E INSTALAÇÃO. AF_04/2022 | M | 149,17 | 34% | 148,91 | 34% |
| 92309 | TUBO EM COBRE RÍGIDO, DN 22 MM, CLASSE E, COM ISOLAMENTO, INSTALADO EM RAMAL DE DISTRIBUIÇÃO DE HIDRÁULICA PREDIAL - FORNECIMENTO E INSTALAÇÃO. AF_04/2022 | M | 158,40 | 32% | 157,48 | 32% |
| 103872 | TUBO EM COBRE RÍGIDO, DN 22 MM, CLASSE E, COM ISOLAMENTO, INSTALADO EM RAMAL E SUB-RAMAL DE AQUECIMENTO SOLAR - FORNECIMENTO E INSTALAÇÃO. AF_04/2022 | M | 171,21 | 30% | 169,35 | 30% |
| 92324 | TUBO EM COBRE RÍGIDO, DN 22 MM, CLASSE E, COM ISOLAMENTO, INSTALADO EM RAMAL E SUB-RAMAL DE HIDRÁULICA PREDIAL - FORNECIMENTO E INSTALAÇÃO. AF_04/2022 | M | 177,17 | 29% | 174,89 | 29% |
| 92275 | TUBO EM COBRE RÍGIDO, DN 22 MM, CLASSE E, SEM ISOLAMENTO, INSTALADO EM PRUMADA DE HIDRÁULICA PREDIAL - FORNECIMENTO E INSTALAÇÃO. AF_04/2022 | M | 97,07 | - | 96,90 | - |
| 92306 | TUBO EM COBRE RÍGIDO, DN 22 MM, CLASSE E, SEM ISOLAMENTO, INSTALADO EM RAMAL DE DISTRIBUIÇÃO DE HIDRÁULICA PREDIAL - FORNECIMENTO E INSTALAÇÃO. AF_04/2022 | M | 103,23 | - | 102,61 | - |

RELATÓRIO DE CUSTOS DE COMPOSIÇÕES

Encargos sociais SEM desoneração:

Horista: **110,11%**Mensalista: **70,19%**Mês de Referência: **03/2025**Localidade: **BRASILIA - DF**

Encargos sociais COM desoneração:

Horista: **88,17%**Mensalista: **52,39%**Data de emissão: **11/04/2025**

| Código | Descrição da Composição | Unid. | Custo Total (R\$) | | | |
|--------|--|-------|-------------------|-----|-----------------|-----|
| | | | SEM desoneração | %AS | COM desoneração | %AS |
| 103869 | TUBO EM COBRE RÍGIDO, DN 22 MM, CLASSE E, SEM ISOLAMENTO, INSTALADO EM RAMAL E SUB-RAMAL DE AQUECIMENTO SOLAR - FORNECIMENTO E INSTALAÇÃO. AF_04/2022 | M | 119,20 | - | 117,43 | - |
| 103803 | TUBO EM COBRE RÍGIDO, DN 22 MM, CLASSE E, SEM ISOLAMENTO, INSTALADO EM RAMAL E SUB-RAMAL DE GÁS COMBUSTÍVEL - FORNECIMENTO E INSTALAÇÃO. AF_04/2022 | M | 111,56 | - | 110,33 | - |
| 92321 | TUBO EM COBRE RÍGIDO, DN 22 MM, CLASSE E, SEM ISOLAMENTO, INSTALADO EM RAMAL E SUB-RAMAL DE HIDRÁULICA PREDIAL - FORNECIMENTO E INSTALAÇÃO. AF_04/2022 | M | 125,05 | - | 122,85 | - |
| 97336 | TUBO EM COBRE RÍGIDO, DN 28 MM, CLASSE A, SEM ISOLAMENTO, INSTALADO EM PRUMADA DE GÁS COMBUSTÍVEL - FORNECIMENTO E INSTALAÇÃO. AF_04/2022 | M | 178,49 | - | 178,26 | - |
| 103837 | TUBO EM COBRE RÍGIDO, DN 28 MM, CLASSE A, SEM ISOLAMENTO, INSTALADO EM RAMAL E SUB-RAMAL DE GÁS MEDICINAL - FORNECIMENTO E INSTALAÇÃO. AF_04/2022 | M | 201,10 | - | 199,24 | - |
| 92282 | TUBO EM COBRE RÍGIDO, DN 28 MM, CLASSE E, COM ISOLAMENTO, INSTALADO EM PRUMADA DE HIDRÁULICA PREDIAL - FORNECIMENTO E INSTALAÇÃO. AF_04/2022 | M | 177,43 | 30% | 177,14 | 30% |
| 92310 | TUBO EM COBRE RÍGIDO, DN 28 MM, CLASSE E, COM ISOLAMENTO, INSTALADO EM RAMAL DE DISTRIBUIÇÃO DE HIDRÁULICA PREDIAL - FORNECIMENTO E INSTALAÇÃO. AF_04/2022 | M | 186,96 | 28% | 185,97 | 29% |
| 103873 | TUBO EM COBRE RÍGIDO, DN 28 MM, CLASSE E, COM ISOLAMENTO, INSTALADO EM RAMAL E SUB-RAMAL DE AQUECIMENTO SOLAR - FORNECIMENTO E INSTALAÇÃO. AF_04/2022 | M | 202,00 | 26% | 199,92 | 27% |
| 92325 | TUBO EM COBRE RÍGIDO, DN 28 MM, CLASSE E, COM ISOLAMENTO, INSTALADO EM RAMAL E SUB-RAMAL DE HIDRÁULICA PREDIAL - FORNECIMENTO E INSTALAÇÃO. AF_04/2022 | M | 213,57 | 25% | 210,65 | 25% |
| 92276 | TUBO EM COBRE RÍGIDO, DN 28 MM, CLASSE E, SEM ISOLAMENTO, INSTALADO EM PRUMADA DE HIDRÁULICA PREDIAL - FORNECIMENTO E INSTALAÇÃO. AF_04/2022 | M | 123,25 | - | 123,02 | - |
| 92307 | TUBO EM COBRE RÍGIDO, DN 28 MM, CLASSE E, SEM ISOLAMENTO, INSTALADO EM RAMAL DE DISTRIBUIÇÃO DE HIDRÁULICA PREDIAL - FORNECIMENTO E INSTALAÇÃO. AF_04/2022 | M | 129,69 | - | 129,00 | - |
| 103870 | TUBO EM COBRE RÍGIDO, DN 28 MM, CLASSE E, SEM ISOLAMENTO, INSTALADO EM RAMAL E SUB-RAMAL DE AQUECIMENTO SOLAR - FORNECIMENTO E INSTALAÇÃO. AF_04/2022 | M | 147,91 | - | 145,90 | - |
| 103804 | TUBO EM COBRE RÍGIDO, DN 28 MM, CLASSE E, SEM ISOLAMENTO, INSTALADO EM RAMAL E SUB-RAMAL DE GÁS COMBUSTÍVEL - FORNECIMENTO E INSTALAÇÃO. AF_04/2022 | M | 137,04 | - | 135,81 | - |
| 92322 | TUBO EM COBRE RÍGIDO, DN 28 MM, CLASSE E, SEM ISOLAMENTO, INSTALADO EM RAMAL E SUB-RAMAL DE HIDRÁULICA PREDIAL - FORNECIMENTO E INSTALAÇÃO. AF_04/2022 | M | 159,34 | - | 156,51 | - |
| 97337 | TUBO EM COBRE RÍGIDO, DN 35 MM, CLASSE A, SEM ISOLAMENTO, INSTALADO EM PRUMADA DE GÁS COMBUSTÍVEL - FORNECIMENTO E INSTALAÇÃO. AF_04/2022 | M | 268,81 | - | 268,54 | - |
| 92283 | TUBO EM COBRE RÍGIDO, DN 35 MM, CLASSE E, COM ISOLAMENTO, INSTALADO EM PRUMADA DE HIDRÁULICA PREDIAL - FORNECIMENTO E INSTALAÇÃO. AF_04/2022 | M | 246,77 | 27% | 246,40 | 27% |
| 92277 | TUBO EM COBRE RÍGIDO, DN 35 MM, CLASSE E, SEM ISOLAMENTO, INSTALADO EM PRUMADA DE HIDRÁULICA PREDIAL - FORNECIMENTO E INSTALAÇÃO. AF_04/2022 | M | 178,40 | - | 178,13 | - |
| 97338 | TUBO EM COBRE RÍGIDO, DN 42 MM, CLASSE A, SEM ISOLAMENTO, INSTALADO EM PRUMADA DE GÁS COMBUSTÍVEL - FORNECIMENTO E INSTALAÇÃO. AF_04/2022 | M | 323,45 | - | 323,11 | - |
| 92284 | TUBO EM COBRE RÍGIDO, DN 42 MM, CLASSE E, COM ISOLAMENTO, INSTALADO EM PRUMADA DE HIDRÁULICA PREDIAL - FORNECIMENTO E INSTALAÇÃO. AF_04/2022 | M | 318,21 | 24% | 317,79 | 24% |
| 92278 | TUBO EM COBRE RÍGIDO, DN 42 MM, CLASSE E, SEM ISOLAMENTO, INSTALADO EM PRUMADA DE HIDRÁULICA PREDIAL - FORNECIMENTO E INSTALAÇÃO. AF_04/2022 | M | 240,35 | - | 240,01 | - |
| 97339 | TUBO EM COBRE RÍGIDO, DN 54 MM, CLASSE A, SEM ISOLAMENTO, INSTALADO EM PRUMADA DE GÁS COMBUSTÍVEL - FORNECIMENTO E INSTALAÇÃO. AF_04/2022 | M | 347,83 | - | 347,39 | - |
| 92285 | TUBO EM COBRE RÍGIDO, DN 54 MM, CLASSE E, COM ISOLAMENTO, INSTALADO EM PRUMADA DE HIDRÁULICA PREDIAL - FORNECIMENTO E INSTALAÇÃO. AF_04/2022 | M | 440,81 | 21% | 440,28 | 21% |
| 92279 | TUBO EM COBRE RÍGIDO, DN 54 MM, CLASSE E, SEM ISOLAMENTO, INSTALADO EM PRUMADA DE HIDRÁULICA PREDIAL - FORNECIMENTO E INSTALAÇÃO. AF_04/2022 | M | 347,83 | - | 347,39 | - |
| 97340 | TUBO EM COBRE RÍGIDO, DN 66 MM, CLASSE A, SEM ISOLAMENTO, INSTALADO EM PRUMADA DE GÁS COMBUSTÍVEL - FORNECIMENTO E INSTALAÇÃO. AF_04/2022 | M | 349,22 | - | 348,68 | - |

RELATÓRIO DE CUSTOS DE COMPOSIÇÕES

Encargos sociais SEM desoneração:

Horista: **110,11%**Mensalista: **70,19%**Mês de Referência: **03/2025**Localidade: **BRASILIA - DF**

Encargos sociais COM desoneração:

Horista: **88,17%**Mensalista: **52,39%**Data de emissão: **11/04/2025**

| Código | Descrição da Composição | Unid. | Custo Total (R\$) | | | |
|--|--|-------|-------------------|-----|-----------------|-----|
| | | | SEM desoneração | %AS | COM desoneração | %AS |
| 92286 | TUBO EM COBRE RÍGIDO, DN 66 MM, CLASSE E, COM ISOLAMENTO, INSTALADO EM PRUMADA DE HIDRÁULICA PREDIAL - FORNECIMENTO E INSTALAÇÃO. AF_04/2022 | M | 583,20 | 16% | 582,58 | 16% |
| 92280 | TUBO EM COBRE RÍGIDO, DN 66 MM, CLASSE E, SEM ISOLAMENTO, INSTALADO EM PRUMADA DE HIDRÁULICA PREDIAL - FORNECIMENTO E INSTALAÇÃO. AF_04/2022 | M | 488,94 | - | 488,40 | - |
| 103901 | TÊ EM COBRE, DN 15 MM, SEM ANEL DE SOLDA, INSTALADO EM RAMAL E SUB-RAMAL DE AQUECIMENTO SOLAR - FORNECIMENTO E INSTALAÇÃO. AF_04/2022 | UN | 32,58 | - | 31,29 | - |
| 103832 | TÊ EM COBRE, DN 15 MM, SEM ANEL DE SOLDA, INSTALADO EM RAMAL E SUB-RAMAL DE GÁS COMBUSTÍVEL - FORNECIMENTO E INSTALAÇÃO. AF_04/2022 | UN | 32,51 | - | 31,23 | - |
| 103865 | TÊ EM COBRE, DN 15 MM, SEM ANEL DE SOLDA, INSTALADO EM RAMAL E SUB-RAMAL DE GÁS MEDICINAL - FORNECIMENTO E INSTALAÇÃO. AF_04/2022 | UN | 31,44 | - | 30,25 | - |
| 103902 | TÊ EM COBRE, DN 22 MM, SEM ANEL DE SOLDA, INSTALADO EM RAMAL E SUB-RAMAL DE AQUECIMENTO SOLAR - FORNECIMENTO E INSTALAÇÃO. AF_04/2022 | UN | 51,37 | - | 49,84 | - |
| 103866 | TÊ EM COBRE, DN 22 MM, SEM ANEL DE SOLDA, INSTALADO EM RAMAL E SUB-RAMAL DE GÁS MEDICINAL - FORNECIMENTO E INSTALAÇÃO. AF_04/2022 | UN | 52,60 | - | 51,00 | - |
| 103903 | TÊ EM COBRE, DN 28 MM, SEM ANEL DE SOLDA, INSTALADO EM RAMAL E SUB-RAMAL DE AQUECIMENTO SOLAR - FORNECIMENTO E INSTALAÇÃO. AF_04/2022 | UN | 72,35 | - | 70,63 | - |
| 103834 | TÊ EM COBRE, DN 28 MM, SEM ANEL DE SOLDA, INSTALADO EM RAMAL E SUB-RAMAL DE GÁS COMBUSTÍVEL - FORNECIMENTO E INSTALAÇÃO. AF_04/2022 | UN | 90,09 | - | 87,11 | - |
| 103867 | TÊ EM COBRE, DN 28 MM, SEM ANEL DE SOLDA, INSTALADO EM RAMAL E SUB-RAMAL DE GÁS MEDICINAL - FORNECIMENTO E INSTALAÇÃO. AF_04/2022 | UN | 75,62 | - | 73,67 | - |
| Grupo Instalações para Canteiros de Obras (clique para acessar o caderno técnico) | | | | | | |
| 105113 | ESTRUTURA DE MADEIRA PROVISÓRIA PARA SUPORTE DE CAIXA D'ÁGUA ELEVADA DE 2000 LITROS. AF_03/2024 | UN | 7.754,96 | - | 7.589,59 | - |
| 98461 | ESTRUTURA DE MADEIRA PROVISÓRIA PARA SUPORTE DE CAIXA D'ÁGUA ELEVADA DE 1000 LITROS. AF_03/2024 | UN | 5.877,16 | - | 5.752,72 | - |
| 98462 | ESTRUTURA DE MADEIRA PROVISÓRIA PARA SUPORTE DE CAIXA D'ÁGUA ELEVADA DE 3000 LITROS. AF_03/2024 | UN | 10.014,01 | - | 9.797,83 | - |
| 105130 | EXECUÇÃO DE PILARETES PARA TAPUMES E CONSTRUÇÕES TEMPORÁRIAS. AF_03/2024 | M | 29,31 | - | 27,90 | - |
| 105114 | EXECUÇÃO DOS APOIOS PARA CONTÊINER OU MÓDULO HABITÁVEL. AF_03/2024 | M3 | 1.921,72 | 0% | 1.841,73 | 0% |
| 105129 | INSTALAÇÃO DE CATRACA ELETRÔNICA. AF_03/2024 | UN | - | - | - | - |
| 105127 | INSTALAÇÃO DE CONCERTINA DUPLA CLIPADA, ESPIRAL DE 300 MM. AF_03/2024 | M | 26,11 | - | 25,78 | - |
| 105128 | INSTALAÇÃO DE CONCERTINA FLAT, ESPIRAL DE 300 MM. AF_03/2024 | M | 85,15 | - | 83,28 | - |
| 105126 | INSTALAÇÃO DE CONCERTINA SIMPLES, ESPIRAL DE 300 MM. AF_03/2024 | M | 28,08 | - | 27,67 | - |
| 105116 | INSTALAÇÃO E DESINSTALAÇÃO MANUAL DE CONTÊINER OU MÓDULO HABITÁVEL PEQUENO. AF_03/2024 | UN | 12,70 | - | 11,79 | - |
| 105115 | INSTALAÇÃO E DESINSTALAÇÃO MECANIZADA DE CONTÊINER OU MÓDULO HABITÁVEL DE USOS DIVERSOS. AF_03/2024 | UN | 133,79 | 25% | 128,55 | 26% |
| 98453 | PAREDE DE MADEIRA COMPENSADA PARA CONSTRUÇÃO TEMPORÁRIA EM CHAPA DUPLA, EXTERNA, COM ÁREA LÍQUIDA MAIOR OU IGUAL A QUE 6 M², COM VÃO. AF_03/2024 | M2 | 139,87 | - | 135,47 | - |
| 98454 | PAREDE DE MADEIRA COMPENSADA PARA CONSTRUÇÃO TEMPORÁRIA EM CHAPA DUPLA, EXTERNA, COM ÁREA LÍQUIDA MENOR QUE 6 M², COM VÃO. AF_03/2024 | M2 | 179,40 | - | 172,77 | - |
| 98449 | PAREDE DE MADEIRA COMPENSADA PARA CONSTRUÇÃO TEMPORÁRIA EM CHAPA DUPLA, EXTERNA, SEM VÃO. AF_03/2024 | M2 | 118,89 | - | 115,57 | - |
| 98455 | PAREDE DE MADEIRA COMPENSADA PARA CONSTRUÇÃO TEMPORÁRIA EM CHAPA DUPLA, INTERNA, COM ÁREA LÍQUIDA MAIOR OU IGUAL A 6 M², COM VÃO. AF_03/2024 | M2 | 110,21 | - | 107,70 | - |
| 98456 | PAREDE DE MADEIRA COMPENSADA PARA CONSTRUÇÃO TEMPORÁRIA EM CHAPA DUPLA, INTERNA, COM ÁREA LÍQUIDA MENOR QUE 6 M², COM VÃO. AF_03/2024 | M2 | 143,41 | - | 139,17 | - |
| 98451 | PAREDE DE MADEIRA COMPENSADA PARA CONSTRUÇÃO TEMPORÁRIA EM CHAPA DUPLA, INTERNA, SEM VÃO. AF_03/2024 | M2 | 93,85 | - | 92,11 | - |
| 98445 | PAREDE DE MADEIRA COMPENSADA PARA CONSTRUÇÃO TEMPORÁRIA EM CHAPA SIMPLES, EXTERNA, COM ÁREA LÍQUIDA MAIOR OU IGUAL A 6 M², COM VÃO. AF_03/2024 | M2 | 104,36 | - | 100,61 | - |

RELATÓRIO DE CUSTOS DE COMPOSIÇÕES

Encargos sociais SEM desoneração:

Horista: **110,11%**Mensalista: **70,19%**Mês de Referência: **03/2025**Localidade: **BRASILIA - DF**

Encargos sociais COM desoneração:

Horista: **88,17%**Mensalista: **52,39%**Data de emissão: **11/04/2025**

| Código | Descrição da Composição | Unid. | Custo Total (R\$) | | | |
|---|---|-------|-------------------|-----|-----------------|-----|
| | | | SEM desoneração | %AS | COM desoneração | %AS |
| 98446 | PAREDE DE MADEIRA COMPENSADA PARA CONSTRUÇÃO TEMPORÁRIA EM CHAPA SIMPLES, EXTERNA, COM ÁREA LÍQUIDA MENOR QUE 6 M², COM VÃO. AF_03/2024 | M2 | 135,60 | - | 130,18 | - |
| 98441 | PAREDE DE MADEIRA COMPENSADA PARA CONSTRUÇÃO TEMPORÁRIA EM CHAPA SIMPLES, EXTERNA, SEM VÃO. AF_03/2024 | M2 | 87,73 | - | 84,74 | - |
| 98447 | PAREDE DE MADEIRA COMPENSADA PARA CONSTRUÇÃO TEMPORÁRIA EM CHAPA SIMPLES, INTERNA, COM ÁREA LÍQUIDA MAIOR OU IGUAL A 6 M², COM VÃO. AF_03/2024 | M2 | 78,57 | - | 76,44 | - |
| 98448 | PAREDE DE MADEIRA COMPENSADA PARA CONSTRUÇÃO TEMPORÁRIA EM CHAPA SIMPLES, INTERNA, COM ÁREA LÍQUIDA MENOR QUE 6 M², COM VÃO. AF_03/2024 | M2 | 103,03 | - | 99,76 | - |
| 98443 | PAREDE DE MADEIRA COMPENSADA PARA CONSTRUÇÃO TEMPORÁRIA EM CHAPA SIMPLES, INTERNA, SEM VÃO. AF_03/2024 | M2 | 65,69 | - | 64,10 | - |
| 105122 | PAREDE DE MADEIRA OSB PARA CONSTRUÇÃO TEMPORÁRIA EM CHAPA DUPLA, EXTERNA, COM ÁREA LÍQUIDA MAIOR OU IGUAL A QUE 6 M², COM VÃO. AF_03/2024 | M2 | - | - | - | - |
| 105125 | PAREDE DE MADEIRA OSB PARA CONSTRUÇÃO TEMPORÁRIA EM CHAPA DUPLA, EXTERNA, COM ÁREA LÍQUIDA MENOR QUE 6 M², COM VÃO. AF_03/2024 | M2 | - | - | - | - |
| 105133 | PAREDE DE MADEIRA OSB PARA CONSTRUÇÃO TEMPORÁRIA EM CHAPA DUPLA, EXTERNA, SEM VÃO. AF_03/2024 | M2 | - | - | - | - |
| 105123 | PAREDE DE MADEIRA OSB PARA CONSTRUÇÃO TEMPORÁRIA EM CHAPA DUPLA, INTERNA, COM ÁREA LÍQUIDA MAIOR OU IGUAL A 6 M², COM VÃO. AF_03/2024 | M2 | - | - | - | - |
| 105124 | PAREDE DE MADEIRA OSB PARA CONSTRUÇÃO TEMPORÁRIA EM CHAPA DUPLA, INTERNA, COM ÁREA LÍQUIDA MENOR QUE 6 M², COM VÃO. AF_03/2024 | M2 | - | - | - | - |
| 105134 | PAREDE DE MADEIRA OSB PARA CONSTRUÇÃO TEMPORÁRIA EM CHAPA DUPLA, INTERNA, SEM VÃO. AF_03/2024 | M2 | - | - | - | - |
| 105117 | PAREDE DE MADEIRA OSB PARA CONSTRUÇÃO TEMPORÁRIA EM CHAPA SIMPLES, EXTERNA, COM ÁREA LÍQUIDA MAIOR OU IGUAL A 6 M², COM VÃO. AF_03/2024 | M2 | - | - | - | - |
| 105119 | PAREDE DE MADEIRA OSB PARA CONSTRUÇÃO TEMPORÁRIA EM CHAPA SIMPLES, EXTERNA, COM ÁREA LÍQUIDA MENOR QUE 6 M², COM VÃO. AF_03/2024 | M2 | - | - | - | - |
| 105131 | PAREDE DE MADEIRA OSB PARA CONSTRUÇÃO TEMPORÁRIA EM CHAPA SIMPLES, EXTERNA, SEM VÃO. AF_03/2024 | M2 | - | - | - | - |
| 105120 | PAREDE DE MADEIRA OSB PARA CONSTRUÇÃO TEMPORÁRIA EM CHAPA SIMPLES, INTERNA, COM ÁREA LÍQUIDA MAIOR OU IGUAL A 6 M², COM VÃO. AF_03/2024 | M2 | - | - | - | - |
| 105121 | PAREDE DE MADEIRA OSB PARA CONSTRUÇÃO TEMPORÁRIA EM CHAPA SIMPLES, INTERNA, COM ÁREA LÍQUIDA MENOR QUE 6 M², COM VÃO. AF_03/2024 | M2 | - | - | - | - |
| 105132 | PAREDE DE MADEIRA OSB PARA CONSTRUÇÃO TEMPORÁRIA EM CHAPA SIMPLES, INTERNA, SEM VÃO. AF_03/2024 | M2 | - | - | - | - |
| 98460 | PISO PARA CONSTRUÇÃO TEMPORÁRIA EM MADEIRA, SEM REAPROVEITAMENTO. AF_03/2024 | M2 | 63,70 | - | 62,01 | - |
| 98457 | TAPUME COM CHAPA METÁLICA. AF_03/2024 | M2 | - | - | - | - |
| 98458 | TAPUME COM COMPENSADO DE MADEIRA. AF_03/2024 | M2 | 88,48 | - | 85,70 | - |
| 98459 | TAPUME COM TELHA METÁLICA. AF_03/2024 | M2 | 91,45 | 34% | 88,85 | 35% |
| 105118 | TAPUME EM CHAPA DE MADEIRA OSB. AF_03/2024 | M2 | - | - | - | - |
| Grupo Lajes Pré-Moldadas (clique para acessar o caderno técnico) | | | | | | |
| 101956 | LAJE PRÉ-MOLDADA UNIDIRECIONAL, BIAPOIADA, ENCHIMENTO EM CERÂMICA, VIGOTA PROTENDIDA, ALTURA TOTAL DA LAJE (ENCHIMENTO+CAPA) = (12+4). AF_11/2020 | M2 | - | - | - | - |
| 104690 | LAJE PRÉ-MOLDADA UNIDIRECIONAL, BIAPOIADA, ENCHIMENTO EM CERÂMICA, VIGOTA PROTENDIDA, ALTURA TOTAL DA LAJE (ENCHIMENTO+CAPA) = (16+4). AF_11/2020 | M2 | - | - | - | - |
| 101958 | LAJE PRÉ-MOLDADA UNIDIRECIONAL, BIAPOIADA, ENCHIMENTO EM CERÂMICA, VIGOTA PROTENDIDA, ALTURA TOTAL DA LAJE (ENCHIMENTO+CAPA) = (20+5). AF_11/2020 | M2 | - | - | - | - |
| 101955 | LAJE PRÉ-MOLDADA UNIDIRECIONAL, BIAPOIADA, ENCHIMENTO EM CERÂMICA, VIGOTA PROTENDIDA, ALTURA TOTAL DA LAJE (ENCHIMENTO+CAPA) = (8+4). AF_11/2020 | M2 | - | - | - | - |
| 101948 | LAJE PRÉ-MOLDADA UNIDIRECIONAL, BIAPOIADA, ENCHIMENTO EM CERÂMICA, VIGOTA TRELIÇADA, ALTURA TOTAL DA LAJE (ENCHIMENTO+CAPA) = (12+4). AF_11/2020 | M2 | - | - | - | - |

RELATÓRIO DE CUSTOS DE COMPOSIÇÕES

Encargos sociais SEM desoneração:

Horista: **110,11%**Mensalista: **70,19%**Mês de Referência: **03/2025**Localidade: **BRASILIA - DF**

Encargos sociais COM desoneração:

Horista: **88,17%**Mensalista: **52,39%**Data de emissão: **11/04/2025**

| Código | Descrição da Composição | Unid. | Custo Total (R\$) | | | |
|---|--|-------|-------------------|-----|-----------------|-----|
| | | | SEM desoneração | %AS | COM desoneração | %AS |
| 101949 | LAJE PRÉ-MOLDADA UNIDIRECIONAL, BIAPOIADA, ENCHIMENTO EM CERÂMICA, VIGOTA TRELIÇADA, ALTURA TOTAL DA LAJE (ENCHIMENTO+CAPA) = (16+4). AF_11/2020 | M2 | - | - | - | - |
| 101950 | LAJE PRÉ-MOLDADA UNIDIRECIONAL, BIAPOIADA, ENCHIMENTO EM CERÂMICA, VIGOTA TRELIÇADA, ALTURA TOTAL DA LAJE (ENCHIMENTO+CAPA) = (20+5). AF_11/2020 | M2 | - | - | - | - |
| 101947 | LAJE PRÉ-MOLDADA UNIDIRECIONAL, BIAPOIADA, ENCHIMENTO EM CERÂMICA, VIGOTA TRELIÇADA, ALTURA TOTAL DA LAJE (ENCHIMENTO+CAPA) = (8+4). AF_11/2020 | M2 | - | - | - | - |
| 101960 | LAJE PRÉ-MOLDADA UNIDIRECIONAL, BIAPOIADA, ENCHIMENTO EM EPS, VIGOTA PROTENDIDA, ALTURA TOTAL DA LAJE (ENCHIMENTO+CAPA) = (12+4). AF_11/2020 | M2 | - | - | - | - |
| 101961 | LAJE PRÉ-MOLDADA UNIDIRECIONAL, BIAPOIADA, ENCHIMENTO EM EPS, VIGOTA PROTENDIDA, ALTURA TOTAL DA LAJE (ENCHIMENTO+CAPA) = (16+4). AF_11/2020 | M2 | - | - | - | - |
| 101962 | LAJE PRÉ-MOLDADA UNIDIRECIONAL, BIAPOIADA, ENCHIMENTO EM EPS, VIGOTA PROTENDIDA, ALTURA TOTAL DA LAJE (ENCHIMENTO+CAPA) = (20+5). AF_11/2020 | M2 | - | - | - | - |
| 101959 | LAJE PRÉ-MOLDADA UNIDIRECIONAL, BIAPOIADA, ENCHIMENTO EM EPS, VIGOTA PROTENDIDA, ALTURA TOTAL DA LAJE (ENCHIMENTO+CAPA) = (8+4). AF_11/2020 | M2 | - | - | - | - |
| 101952 | LAJE PRÉ-MOLDADA UNIDIRECIONAL, BIAPOIADA, ENCHIMENTO EM EPS, VIGOTA TRELIÇADA, ALTURA TOTAL DA LAJE (ENCHIMENTO+CAPA) = (12+4). AF_11/2020 | M2 | - | - | - | - |
| 101953 | LAJE PRÉ-MOLDADA UNIDIRECIONAL, BIAPOIADA, ENCHIMENTO EM EPS, VIGOTA TRELIÇADA, ALTURA TOTAL DA LAJE (ENCHIMENTO+CAPA) = (16+4). AF_11/2020 | M2 | - | - | - | - |
| 101954 | LAJE PRÉ-MOLDADA UNIDIRECIONAL, BIAPOIADA, ENCHIMENTO EM EPS, VIGOTA TRELIÇADA, ALTURA TOTAL DA LAJE (ENCHIMENTO+CAPA) = (20+5). AF_11/2020 | M2 | - | - | - | - |
| 101951 | LAJE PRÉ-MOLDADA UNIDIRECIONAL, BIAPOIADA, ENCHIMENTO EM EPS, VIGOTA TRELIÇADA, ALTURA TOTAL DA LAJE (ENCHIMENTO+CAPA) = (8+4). AF_11/2020 | M2 | - | - | - | - |
| 101964 | LAJE PRÉ-MOLDADA UNIDIRECIONAL, BIAPOIADA, PARA FORRO, ENCHIMENTO EM CERÂMICA, VIGOTA CONVENCIONAL, ALTURA TOTAL DA LAJE (ENCHIMENTO+CAPA) = (8+3). AF_11/2020 | M2 | 169,82 | 0% | 167,06 | 0% |
| 101963 | LAJE PRÉ-MOLDADA UNIDIRECIONAL, BIAPOIADA, PARA PISO, ENCHIMENTO EM CERÂMICA, VIGOTA CONVENCIONAL, ALTURA TOTAL DA LAJE (ENCHIMENTO+CAPA) = (8+4). AF_11/2020 | M2 | 181,82 | 0% | 178,91 | 0% |
| Grupo Lastro (clique para acessar o caderno técnico) | | | | | | |
| 100323 | LASTRO COM MATERIAL GRANULAR (AREIA MÉDIA), APLICADO EM PISOS OU LAJES SOBRE SOLO, ESPESSURA DE *10 CM*. AF_01/2024 | M3 | 293,97 | 0% | 289,32 | 0% |
| 100324 | LASTRO COM MATERIAL GRANULAR (PEDRA BRITADA N.1 E PEDRA BRITADA N.2), APLICADO EM PISOS OU LAJES SOBRE SOLO, ESPESSURA DE *10 CM*. AF_01/2024 | M3 | 287,18 | 0% | 282,53 | 0% |
| 96624 | LASTRO COM MATERIAL GRANULAR (PEDRA BRITADA N.2), APLICADO EM PISOS OU LAJES SOBRE SOLO, ESPESSURA DE *10 CM*. AF_01/2024 | M3 | 287,77 | 0% | 283,12 | 0% |
| 100322 | LASTRO COM MATERIAL GRANULAR (PEDRA BRITADA N.3), APLICADO EM PISOS OU LAJES SOBRE SOLO, ESPESSURA DE *10 CM*. AF_01/2024 | M3 | 274,32 | 0% | 269,67 | 0% |
| 96623 | LASTRO COM MATERIAL GRANULAR, APLICADO EM BLOCOS DE COROAMENTO, ESPESSURA DE *10 CM*. AF_01/2024 | M3 | 303,99 | 0% | 298,21 | 0% |
| 96622 | LASTRO COM MATERIAL GRANULAR, APLICADO EM PISOS OU LAJES SOBRE SOLO, ESPESSURA DE *5 CM*. AF_01/2024 | M3 | 337,85 | 0% | 332,15 | 0% |
| 96621 | LASTRO COM MATERIAL GRANULAR, APLICAÇÃO EM BLOCOS DE COROAMENTO, ESPESSURA DE *5 CM*. AF_01/2024 | M3 | 354,07 | 0% | 347,24 | 0% |
| 96617 | LASTRO DE CONCRETO MAGRO, APLICADO EM BLOCOS DE COROAMENTO OU SAPATAS, ESPESSURA DE 3 CM. AF_01/2024 | M2 | 23,86 | - | 23,16 | - |
| 96619 | LASTRO DE CONCRETO MAGRO, APLICADO EM BLOCOS DE COROAMENTO OU SAPATAS, ESPESSURA DE 5 CM. AF_01/2024 | M2 | 47,80 | - | 46,42 | - |
| 96616 | LASTRO DE CONCRETO MAGRO, APLICADO EM BLOCOS DE COROAMENTO OU SAPATAS. AF_01/2024 | M3 | 956,19 | - | 928,67 | - |
| 95240 | LASTRO DE CONCRETO MAGRO, APLICADO EM PISOS, LAJES SOBRE SOLO OU RADIER, ESPESSURA DE 3 CM. AF_01/2024 | M2 | 22,99 | - | 22,35 | - |

RELATÓRIO DE CUSTOS DE COMPOSIÇÕES

Encargos sociais SEM desoneração:

Horista: **110,11%**Mensalista: **70,19%**Mês de Referência: **03/2025**Localidade: **BRASILIA - DF**

Encargos sociais COM desoneração:

Horista: **88,17%**Mensalista: **52,39%**Data de emissão: **11/04/2025**

| Código | Descrição da Composição | Unid. | Custo Total (R\$) | | | |
|---|--|-------|-------------------|-----|-----------------|-----|
| | | | SEM desoneração | %AS | COM desoneração | %AS |
| 95241 | LASTRO DE CONCRETO MAGRO, APLICADO EM PISOS, LAJES SOBRE SOLO OU RADIER, ESPESSURA DE 5 CM. AF_01/2024 | M2 | 44,41 | - | 43,28 | - |
| 96620 | LASTRO DE CONCRETO MAGRO, APLICADO EM PISOS, LAJES SOBRE SOLO OU RADIER. AF_01/2024 | M3 | 888,38 | - | 865,75 | - |
| Grupo Ligações Prediais de Água e Esgoto (clique para acessar o caderno técnico) | | | | | | |
| 104043 | ADAPTADOR, POLIPROPILENO, PARA TUBOS EM PEAD, 20 MM X 1/2", PARA LIGAÇÃO PREDIAL DE ÁGUA. AF_06/2022 | UN | 8,59 | 49% | 8,28 | 50% |
| 104044 | ADAPTADOR, POLIPROPILENO, PARA TUBOS EM PEAD, 20 MM X 3/4", PARA LIGAÇÃO PREDIAL DE ÁGUA. AF_06/2022 | UN | 9,17 | 43% | 8,81 | 45% |
| 104045 | ADAPTADOR, POLIPROPILENO, PARA TUBOS EM PEAD, 32 MM X 1", PARA LIGAÇÃO PREDIAL DE ÁGUA. AF_06/2022 | UN | 14,22 | 57% | 13,79 | 59% |
| 104049 | ADAPTADOR, PVC, CURTO COM BOLSA E ROSCA, 20 MM X 1/2", PARA LIGAÇÃO PREDIAL DE ÁGUA. AF_06/2022 | UN | 6,20 | - | 5,86 | - |
| 104050 | ADAPTADOR, PVC, CURTO COM BOLSA E ROSCA, 32 MM X 1", PARA LIGAÇÃO PREDIAL DE ÁGUA. AF_06/2022 | UN | 9,33 | - | 8,85 | - |
| 104084 | CAP, PVC OCRE, JUNTA ELÁSTICA, DN 150 MM, PARA COLETOR PREDIAL DE ESGOTO. AF_06/2022 | UN | 78,29 | - | 77,98 | - |
| 104037 | COLAR DE TOMADA, FERRO FUNDIDO, COM PARAFUSOS, DN 50 MM X 3/4", PARA LIGAÇÃO PREDIAL DE ÁGUA. AF_06/2022 | UN | - | - | - | - |
| 104035 | COLAR DE TOMADA, POLIPROPILENO, COM PARAFUSOS, 63 MM X 1/2", PARA LIGAÇÃO PREDIAL DE ÁGUA. AF_06/2022 | UN | 38,88 | 43% | 37,31 | 44% |
| 104036 | COLAR DE TOMADA, POLIPROPILENO, COM PARAFUSOS, 63 MM X 3/4", PARA LIGAÇÃO PREDIAL DE ÁGUA. AF_06/2022 | UN | 40,14 | 42% | 38,50 | 44% |
| 104034 | COLAR DE TOMADA, PVC, COM TRAVAS, DE 110 MM X 1/2" OU 110 MM X 3/4", PARA LIGAÇÃO PREDIAL DE ÁGUA. AF_06/2022 | UN | 31,72 | 66% | 30,96 | 68% |
| 104031 | COLAR DE TOMADA, PVC, COM TRAVAS, DE 60 MM X 1/2" OU 60 MM X 3/4", PARA LIGAÇÃO PREDIAL DE ÁGUA. AF_06/2022 | UN | 21,11 | 52% | 20,40 | 54% |
| 104032 | COLAR DE TOMADA, PVC, COM TRAVAS, DE 75 MM X 1/2" OU 75 MM X 3/4", PARA LIGAÇÃO PREDIAL DE ÁGUA. AF_06/2022 | UN | 26,64 | 61% | 25,90 | 63% |
| 104033 | COLAR DE TOMADA, PVC, COM TRAVAS, DE 85 MM X 1/2" OU 85 MM X 3/4", PARA LIGAÇÃO PREDIAL DE ÁGUA. AF_06/2022 | UN | 24,25 | 57% | 23,52 | 59% |
| 104038 | COLAR TOMADA EM FERRO FUNDIDO, COM PARAFUSOS, SAIDA COM ROSCA, DN 75 MM X 3/4", PARA LIGACAO PREDIAL DE AGUA. AF_06/2022 | UN | - | - | - | - |
| 104051 | COTOVELO/JOELHO 90°, POLIPROPILENO, PARA TUBOS EM PEAD, 20 X 20 MM, PARA LIGAÇÃO PREDIAL DE ÁGUA. AF_06/2022 | UN | 7,68 | 46% | 7,38 | 48% |
| 104052 | COTOVELO/JOELHO 90°, POLIPROPILENO, PARA TUBOS EM PEAD, 32 X 32 MM, PARA LIGAÇÃO PREDIAL DE ÁGUA. AF_06/2022 | UN | 10,74 | 48% | 10,35 | 49% |
| 104046 | COTOVELO/JOELHO COM ADAPTADOR, POLIPROPILENO, PARA TUBOS EM PEAD, 20 MM X 1/2", PARA LIGAÇÃO PREDIAL DE ÁGUA. AF_06/2022 | UN | 8,22 | 46% | 7,91 | 48% |
| 104047 | COTOVELO/JOELHO COM ADAPTADOR, POLIPROPILENO, PARA TUBOS EM PEAD, 20 MM X 3/4", PARA LIGAÇÃO PREDIAL DE ÁGUA. AF_06/2022 | UN | 9,54 | 45% | 9,18 | 47% |
| 104048 | COTOVELO/JOELHO COM ADAPTADOR, POLIPROPILENO, PARA TUBOS EM PEAD, 32 MM X 1", PARA LIGAÇÃO PREDIAL DE ÁGUA. AF_06/2022 | UN | 13,89 | 56% | 13,46 | 58% |
| 104063 | CURVA LONGA, 45 GRAUS, PVC OCRE, JUNTA ELÁSTICA, DN 100 MM, PARA COLETOR PREDIAL DE ESGOTO. AF_06/2022 | UN | 65,89 | - | 65,31 | - |
| 104065 | CURVA LONGA, 45 GRAUS, PVC OCRE, JUNTA ELÁSTICA, DN 150 MM, PARA COLETOR PREDIAL DE ESGOTO. AF_06/2022 | UN | 141,62 | - | 141,02 | - |
| 104062 | CURVA LONGA, 90 GRAUS, PVC OCRE, JUNTA ELÁSTICA, DN 100 MM, PARA COLETOR PREDIAL DE ESGOTO. AF_06/2022 | UN | 69,25 | - | 68,67 | - |
| 104064 | CURVA LONGA, 90 GRAUS, PVC OCRE, JUNTA ELÁSTICA, DN 150 MM, PARA COLETOR PREDIAL DE ESGOTO. AF_06/2022 | UN | 166,83 | - | 166,23 | - |

RELATÓRIO DE CUSTOS DE COMPOSIÇÕES

Encargos sociais SEM desoneração:

Horista: **110,11%**Mensalista: **70,19%**Mês de Referência: **03/2025**Localidade: **BRASILIA - DF**

Encargos sociais COM desoneração:

Horista: **88,17%**Mensalista: **52,39%**Data de emissão: **11/04/2025**

| Código | Descrição da Composição | Unid. | Custo Total (R\$) | | | |
|--|---|-------|-------------------|-----|-----------------|-----|
| | | | SEM desoneração | %AS | COM desoneração | %AS |
| 104059 | LUVA, PVC, ROSCÁVEL, 1", PARA LIGAÇÃO PREDIAL DE ÁGUA. AF_06/2022 | UN | 11,59 | - | 11,14 | - |
| 104058 | LUVA, PVC, ROSCÁVEL, 1/2", PARA LIGAÇÃO PREDIAL DE ÁGUA. AF_06/2022 | UN | 7,18 | - | 6,79 | - |
| 104082 | PLUG, PVC OCRE, JUNTA ELÁSTICA, DN 100 MM, PARA COLETOR PREDIAL DE ESGOTO. AF_06/2022 | UN | 28,75 | - | 28,46 | - |
| 104083 | PLUG, PVC OCRE, JUNTA ELÁSTICA, DN 150 MM, PARA COLETOR PREDIAL DE ESGOTO. AF_06/2022 | UN | 68,79 | - | 68,48 | - |
| 104057 | REGISTRO ESFERA, LATÃO NIQUELADO, COM ROSCA, 3/4", PARA LIGAÇÃO PREDIAL DE ÁGUA. AF_06/2022 | UN | - | - | - | - |
| 104056 | REGISTRO ESFERA, PVC, COM ROSCA, 1/2", PARA LIGAÇÃO PREDIAL DE ÁGUA. AF_06/2022 | UN | 24,94 | - | 24,62 | - |
| 104055 | REGISTRO ESFERA, PVC, DE PASSEIO, PARA POLIETILENO, 20 MM, PARA LIGAÇÃO PREDIAL DE ÁGUA. AF_06/2022 | UN | 16,63 | - | 16,33 | - |
| 104076 | SELIM, PVC OCRE, COM TRAVA, DN 125 X 100 MM OU 150 X 100 MM, PARA COLETOR PREDIAL DE ESGOTO. AF_06/2022 | UN | 44,71 | - | 43,80 | - |
| 104060 | TUBO, PEAD, PE-80, DE = 20 MM X 2,3 MM, PARA LIGAÇÃO PREDIAL DE ÁGUA. AF_06/2022 | M | 9,36 | 60% | 9,10 | 62% |
| 104061 | TUBO, PEAD, PE-80, DE = 32 MM X 3,0 MM, PARA LIGAÇÃO PREDIAL DE ÁGUA. AF_06/2022 | M | 16,76 | 66% | 16,36 | 68% |
| 104085 | TUBO, PVC OCRE, JUNTA ELÁSTICA, DN 100 MM, PARA COLETOR PREDIAL DE ESGOTO. AF_06/2022 | M | 52,27 | - | 51,48 | - |
| 104086 | TUBO, PVC OCRE, JUNTA ELÁSTICA, DN 150 MM, PARA COLETOR PREDIAL DE ESGOTO. AF_06/2022 | M | 92,49 | - | 91,60 | - |
| 104073 | TÊ DE REDUÇÃO, PVC OCRE, JUNTA ELÁSTICA, DN 150 X 100 MM, PARA COLETOR PREDIAL DE ESGOTO. AF_06/2022 | UN | - | - | - | - |
| 104074 | TÊ DE REDUÇÃO, PVC OCRE, JUNTA ELÁSTICA, DN 300 X 100 MM, PARA COLETOR PREDIAL DE ESGOTO. AF_06/2022 | UN | - | - | - | - |
| 104075 | TÊ DE REDUÇÃO, PVC OCRE, JUNTA ELÁSTICA, DN 300 X 150 MM, PARA COLETOR PREDIAL DE ESGOTO. AF_06/2022 | UN | - | - | - | - |
| 104039 | TÊ DE SERVIÇO INTEGRADO, POLIPROPILENO, PARA TUBOS EM PEAD, 63 MM X 20 MM, PARA LIGAÇÃO PREDIAL DE ÁGUA. AF_06/2022 | UN | 73,29 | 70% | 71,73 | 71% |
| 104040 | TÊ DE SERVIÇO INTEGRADO, POLIPROPILENO, PARA TUBOS EM PEAD, 63 MM X 32 MM, PARA LIGAÇÃO PREDIAL DE ÁGUA. AF_06/2022 | UN | - | - | - | - |
| 104041 | TÊ DE SERVIÇO INTEGRADO, POLIPROPILENO, PARA TUBOS EM PEAD, 90 MM X 20 MM, PARA LIGAÇÃO PREDIAL DE ÁGUA. AF_06/2022 | UN | - | - | - | - |
| 104042 | TÊ DE SERVIÇO INTEGRADO, POLIPROPILENO, PARA TUBOS EM PEAD, 90 MM X 32 MM, PARA LIGAÇÃO PREDIAL DE ÁGUA. AF_06/2022 | UN | - | - | - | - |
| 104072 | TÊ, PVC OCRE, JUNTA ELÁSTICA, DN 200 MM, PARA COLETOR PREDIAL DE ESGOTO. AF_06/2022 | UN | 261,70 | - | 260,76 | - |
| 104053 | UNIÃO, POLIPROPILENO, PARA TUBOS EM PEAD, 20 MM, PARA LIGAÇÃO PREDIAL DE ÁGUA. AF_06/2022 | UN | 8,89 | 54% | 8,59 | 55% |
| 104054 | UNIÃO, POLIPROPILENO, PARA TUBOS EM PEAD, 32 MM, PARA LIGAÇÃO PREDIAL DE ÁGUA. AF_06/2022 | UN | 17,39 | 68% | 17,00 | 69% |
| Grupo Limpeza de Obra (clique para acessar o caderno técnico) | | | | | | |
| 99818 | LIMPEZA DE BACIA SANITÁRIA, BIDÊ OU MICTÓRIO EM LOUÇA, INCLUSIVE METAIS CORRESPONDENTES. AF_04/2019 | UN | 5,58 | - | 5,39 | - |
| 99819 | LIMPEZA DE BANCADA DE PEDRA (MÁRMORE OU GRANITO). AF_04/2019 | M2 | 18,62 | - | 17,42 | - |
| 99811 | LIMPEZA DE CONTRAPISO COM VASSOURA A SECO. AF_04/2019 | M2 | 3,91 | - | 3,66 | - |
| 99826 | LIMPEZA DE FORRO REMOVÍVEL COM PANO ÚMIDO. AF_04/2019 | M2 | 1,71 | - | 1,59 | - |
| 99821 | LIMPEZA DE JANELA DE VIDRO COM CAIXILHO EM AÇO/ALUMÍNIO/PVC. AF_04/2019 | M2 | 3,18 | - | 3,04 | - |
| 99820 | LIMPEZA DE JANELA INTEIRAMENTE DE VIDRO. AF_04/2019 | M2 | 2,06 | - | 1,96 | - |
| 99812 | LIMPEZA DE LADRILHO HIDRÁULICO EM PAREDE COM PANO ÚMIDO. AF_04/2019 | M2 | 1,25 | - | 1,17 | - |
| 99817 | LIMPEZA DE LAVATÓRIO DE LOUÇA COM BANCADA DE PEDRA, INCLUSIVE METAIS CORRESPONDENTES. AF_04/2019 | UN | 5,58 | - | 5,39 | - |
| 99813 | LIMPEZA DE MÁRMORE/GRANITO EM PAREDE UTILIZANDO DETERGENTE NEUTRO E ESCOVAÇÃO MANUAL. AF_04/2019 | M2 | 1,05 | - | 0,99 | - |
| 99815 | LIMPEZA DE PIA INOX COM BANCADA DE PEDRA, INCLUSIVE METAIS CORRESPONDENTES. AF_04/2019 | UN | 9,12 | - | 8,70 | - |

RELATÓRIO DE CUSTOS DE COMPOSIÇÕES

Encargos sociais SEM desoneração:

Horista: **110,11%**Mensalista: **70,19%**Mês de Referência: **03/2025**Localidade: **BRASILIA - DF**

Encargos sociais COM desoneração:

Horista: **88,17%**Mensalista: **52,39%**Data de emissão: **11/04/2025**

| Código | Descrição da Composição | Unid. | Custo Total (R\$) | | | |
|--|--|-------|-------------------|-----|-----------------|-----|
| | | | SEM desoneração | %AS | COM desoneração | %AS |
| 99805 | LIMPEZA DE PISO CERÂMICO OU COM PEDRAS RÚSTICAS UTILIZANDO ÁCIDO MURIÁTICO. AF_04/2019 | M2 | 12,32 | - | 11,56 | - |
| 99803 | LIMPEZA DE PISO CERÂMICO OU PORCELANATO COM PANO ÚMIDO. AF_04/2019 | M2 | 2,30 | - | 2,15 | - |
| 99802 | LIMPEZA DE PISO CERÂMICO OU PORCELANATO COM VASSOURA A SECO. AF_04/2019 | M2 | 0,59 | - | 0,55 | - |
| 99804 | LIMPEZA DE PISO CERÂMICO OU PORCELANATO UTILIZANDO DETERGENTE NEUTRO E ESCOVAÇÃO MANUAL. AF_04/2019 | M2 | 5,95 | - | 5,56 | - |
| 99809 | LIMPEZA DE PISO DE LADRILHO HIDRÁULICO COM PANO ÚMIDO. AF_04/2019 | M2 | 6,55 | - | 6,12 | - |
| 99810 | LIMPEZA DE PISO DE MÁRMORE/GRANITO UTILIZANDO DETERGENTE NEUTRO E ESCOVAÇÃO MANUAL. AF_04/2019 | M2 | 8,13 | - | 7,61 | - |
| 99801 | LIMPEZA DE PISO UTILIZANDO DETERGENTE NEUTRO E ESCOVAÇÃO . AF_04/2019 | M2 | - | - | - | - |
| 99822 | LIMPEZA DE PORTA DE MADEIRA. AF_04/2019 | M2 | 1,11 | - | 1,04 | - |
| 99825 | LIMPEZA DE PORTA DE VIDRO COM CAIXILHO EM AÇO/ ALUMÍNIO/ PVC. AF_04/2019 | M2 | 3,75 | - | 3,57 | - |
| 99824 | LIMPEZA DE PORTA EM AÇO/ALUMÍNIO. AF_04/2019 | M2 | 2,69 | - | 2,55 | - |
| 99823 | LIMPEZA DE PORTA INTEIRAMENTE DE VIDRO. AF_04/2019 | M2 | 2,44 | - | 2,32 | - |
| 99806 | LIMPEZA DE REVESTIMENTO CERÂMICO EM PAREDE COM PANO ÚMIDO AF_04/2019 | M2 | 0,95 | - | 0,88 | - |
| 99807 | LIMPEZA DE REVESTIMENTO CERÂMICO EM PAREDE UTILIZANDO DETERGENTE NEUTRO E ESCOVAÇÃO MANUAL. AF_04/2019 | M2 | 1,79 | - | 1,68 | - |
| 99808 | LIMPEZA DE REVESTIMENTO CERÂMICO EM PAREDE UTILIZANDO ÁCIDO MURIÁTICO. AF_04/2019 | M2 | 4,25 | - | 4,01 | - |
| 99814 | LIMPEZA DE SUPERFÍCIE COM JATO DE ALTA PRESSÃO. AF_04/2019 | M2 | 2,16 | - | 2,02 | - |
| 99816 | LIMPEZA DE TANQUE OU LAVATÓRIO DE LOUÇA ISOLADO, INCLUSIVE METAIS CORRESPONDENTES. AF_04/2019 | UN | 9,71 | - | 9,25 | - |
| Grupo Livro SINAPI: Cálculos e Parâmetros (clique para acessar o caderno técnico) | | | | | | |
| 88238 | AJUDANTE DE ARMADOR COM ENCARGOS COMPLEMENTARES | H | 24,57 | - | 22,95 | - |
| 101374 | AJUDANTE DE ARMADOR COM ENCARGOS COMPLEMENTARES | MES | 4.469,20 | - | 4.180,43 | - |
| 88239 | AJUDANTE DE CARPinteIRO COM ENCARGOS COMPLEMENTARES | H | 24,40 | - | 22,78 | - |
| 101375 | AJUDANTE DE ELETRICISTA COM ENCARGOS COMPLEMENTARES | MES | 4.527,13 | - | 4.232,80 | - |
| 88240 | AJUDANTE DE ESTRUTURA METÁLICA COM ENCARGOS COMPLEMENTARES | H | 23,38 | - | 21,76 | - |
| 101376 | AJUDANTE DE ESTRUTURAS METÁLICAS COM ENCARGOS COMPLEMENTARES | MES | 4.242,18 | - | 3.953,41 | - |
| 88241 | AJUDANTE DE OPERAÇÃO EM GERAL COM ENCARGOS COMPLEMENTARES | H | 24,49 | - | 22,87 | - |
| 101377 | AJUDANTE DE OPERAÇÃO EM GERAL COM ENCARGOS COMPLEMENTARES | MES | 4.457,06 | - | 4.169,55 | - |
| 88242 | AJUDANTE DE PEDREIRO COM ENCARGOS COMPLEMENTARES | H | 24,62 | - | 23,00 | - |
| 100301 | AJUDANTE DE PINTOR COM ENCARGOS COMPLEMENTARES | H | 26,43 | - | 24,81 | - |
| 101378 | AJUDANTE DE PINTOR COM ENCARGOS COMPLEMENTARES | MES | 4.816,62 | - | 4.527,16 | - |
| 101379 | AJUDANTE DE SERRALHEIRO COM ENCARGOS COMPLEMENTARES | MES | 4.469,20 | - | 4.180,43 | - |
| 88243 | AJUDANTE ESPECIALIZADO COM ENCARGOS COMPLEMENTARES | H | 24,40 | - | 22,78 | - |
| 101380 | AJUDANTE ESPECIALIZADO COM ENCARGOS COMPLEMENTARES | MES | 4.438,78 | - | 4.151,27 | - |
| 90766 | ALMOXARIFE COM ENCARGOS COMPLEMENTARES | H | 37,26 | - | 33,61 | - |
| 93563 | ALMOXARIFE COM ENCARGOS COMPLEMENTARES | MES | 6.659,72 | - | 6.010,32 | - |
| 90767 | APONTADOR OU APROPRIADOR COM ENCARGOS COMPLEMENTARES | H | 36,10 | - | 32,58 | - |
| 93564 | APONTADOR OU APROPRIADOR COM ENCARGOS COMPLEMENTARES | MES | 6.433,21 | - | 5.807,51 | - |
| 88245 | ARMADOR COM ENCARGOS COMPLEMENTARES | H | 31,13 | - | 28,82 | - |
| 101381 | ARMADOR COM ENCARGOS COMPLEMENTARES | MES | 5.632,23 | - | 5.221,83 | - |
| 90768 | ARQUITETO DE OBRA JUNIOR COM ENCARGOS COMPLEMENTARES | H | 125,96 | - | 113,05 | - |
| 90769 | ARQUITETO DE OBRA PLENO COM ENCARGOS COMPLEMENTARES | H | 131,47 | - | 117,98 | - |

RELATÓRIO DE CUSTOS DE COMPOSIÇÕES

Encargos sociais SEM desoneração:

Horista: **110,11%**Mensalista: **70,19%**Mês de Referência: **03/2025**Localidade: **BRASILIA - DF**

Encargos sociais COM desoneração:

Horista: **88,17%**Mensalista: **52,39%**Data de emissão: **11/04/2025**

| Código | Descrição da Composição | Unid. | Custo Total (R\$) | | | |
|--------|--|-------|-------------------|-----|-----------------|-----|
| | | | SEM desoneração | %AS | COM desoneração | %AS |
| 90770 | ARQUITETO DE OBRA SENIOR COM ENCARGOS COMPLEMENTARES | H | 137,68 | - | 123,53 | - |
| 93569 | ARQUITETO JUNIOR COM ENCARGOS COMPLEMENTARES | MES | 22.433,13 | - | 20.132,30 | - |
| 93570 | ARQUITETO PLENO COM ENCARGOS COMPLEMENTARES | MES | 23.411,37 | - | 21.008,23 | - |
| 93571 | ARQUITETO SENIOR COM ENCARGOS COMPLEMENTARES | MES | 24.515,01 | - | 21.996,43 | - |
| 101382 | ASSENTADOR DE MANILHAS COM ENCARGOS COMPLEMENTARES | MES | 4.611,31 | - | 4.283,94 | - |
| 88246 | ASSENTADOR DE TUBOS COM ENCARGOS COMPLEMENTARES | H | 25,46 | - | 23,62 | - |
| 100303 | AUXILIAR DE AZULEJISTA COM ENCARGOS COMPLEMENTARES | H | 23,45 | - | 21,95 | - |
| 101383 | AUXILIAR DE AZULEJISTA COM ENCARGOS COMPLEMENTARES | MES | 4.269,31 | - | 4.001,45 | - |
| 88247 | AUXILIAR DE ELETRICISTA COM ENCARGOS COMPLEMENTARES | H | 25,00 | - | 23,34 | - |
| 88248 | AUXILIAR DE ENCANADOR OU BOMBEIRO HIDRÁULICO COM ENCARGOS COMPLEMENTARES | H | 24,02 | - | 22,39 | - |
| 101384 | AUXILIAR DE ENCANADOR OU BOMBEIRO HIDRÁULICO COM ENCARGOS COMPLEMENTARES | MES | 4.358,96 | - | 4.068,80 | - |
| 90772 | AUXILIAR DE ESCRITORIO COM ENCARGOS COMPLEMENTARES | H | 28,29 | - | 25,57 | - |
| 93566 | AUXILIAR DE ESCRITORIO COM ENCARGOS COMPLEMENTARES | MES | 5.066,03 | - | 4.583,31 | - |
| 101385 | AUXILIAR DE LABORATORISTA DE SOLOS E DE CONCRETO COM ENCARGOS COMPLEMENTARES | MES | 6.319,53 | - | 5.705,71 | - |
| 88249 | AUXILIAR DE LABORATÓRIO COM ENCARGOS COMPLEMENTARES | H | 35,36 | - | 31,91 | - |
| 88250 | AUXILIAR DE MECÂNICO COM ENCARGOS COMPLEMENTARES | H | 23,38 | - | 21,76 | - |
| 101386 | AUXILIAR DE MECÂNICO COM ENCARGOS COMPLEMENTARES | MES | 4.242,18 | - | 3.953,41 | - |
| 101387 | AUXILIAR DE PEDREIRO COM ENCARGOS COMPLEMENTARES | MES | 4.475,85 | - | 4.186,39 | - |
| 88251 | AUXILIAR DE SERRALHEIRO COM ENCARGOS COMPLEMENTARES | H | 24,57 | - | 22,95 | - |
| 88252 | AUXILIAR DE SERVIÇOS GERAIS COM ENCARGOS COMPLEMENTARES | H | 23,61 | - | 22,08 | - |
| 101388 | AUXILIAR DE SERVIÇOS GERAIS COM ENCARGOS COMPLEMENTARES | MES | 4.295,88 | - | 4.023,33 | - |
| 88253 | AUXILIAR DE TOPÓGRAFO COM ENCARGOS COMPLEMENTARES | H | 12,19 | - | 11,15 | - |
| 101389 | AUXILIAR DE TOPÓGRAFO COM ENCARGOS COMPLEMENTARES | MES | 2.196,48 | - | 2.012,24 | - |
| 101390 | AUXILIAR TÉCNICO / ASSISTENTE DE ENGENHARIA COM ENCARGOS COMPLEMENTARES | MES | 6.531,29 | - | 5.893,62 | - |
| 88255 | AUXILIAR TÉCNICO DE ENGENHARIA COM ENCARGOS COMPLEMENTARES | H | 36,56 | - | 32,98 | - |
| 101391 | AZULEJISTA OU LADRILHEIRO COM ENCARGOS COMPLEMENTARES | MES | 5.641,68 | - | 5.230,29 | - |
| 88256 | AZULEJISTA OU LADRILHISTA COM ENCARGOS COMPLEMENTARES | H | 31,20 | - | 28,88 | - |
| 88257 | BLASTER, DINAMITADOR OU CABO DE FOGO COM ENCARGOS COMPLEMENTARES | H | 23,63 | - | 21,98 | - |
| 101392 | BLASTER, DINAMITADOR OU CABO DE FORÇA COM ENCARGOS COMPLEMENTARES | MES | 4.284,27 | - | 3.991,09 | - |
| 88260 | CALCETEIRO COM ENCARGOS COMPLEMENTARES | H | 29,04 | - | 26,95 | - |
| 101394 | CALCETEIRO COM ENCARGOS COMPLEMENTARES | MES | 5.262,35 | - | 4.890,63 | - |
| 101395 | CARPINTEIRO AUXILIAR COM ENCARGOS COMPLEMENTARES | MES | 4.433,69 | - | 4.144,23 | - |
| 88261 | CARPINTEIRO DE ESQUADRIA COM ENCARGOS COMPLEMENTARES | H | 29,67 | - | 27,50 | - |
| 101396 | CARPINTEIRO DE ESQUADRIAS COM ENCARGOS COMPLEMENTARES | MES | 5.370,00 | - | 4.982,61 | - |
| 88262 | CARPINTEIRO DE FORMAS COM ENCARGOS COMPLEMENTARES | H | 30,91 | - | 28,60 | - |
| 101397 | CARPINTEIRO DE FORMAS COM ENCARGOS COMPLEMENTARES | MES | 5.590,07 | - | 5.179,67 | - |
| 101398 | CAVOUQUEIRO OU OPERADOR DE PERFURATRIZ COM ENCARGOS COMPLEMENTARES | MES | 4.682,59 | - | 4.347,76 | - |
| 88263 | CAVOUQUEIRO OU OPERADOR PERFURATRIZ/ROMPEDOR COM ENCARGOS COMPLEMENTARES | H | 25,85 | - | 23,97 | - |
| 95408 | CURSO DE CAPACITAÇÃO PARA MOTORISTA DE CAMINHÃO (ENCARGOS COMPLEMENTARES) - MENSALISTA | MES | 14,89 | - | 13,34 | - |
| 95308 | CURSO DE CAPACITAÇÃO PARA AJUDANTE DE ARMADOR (ENCARGOS COMPLEMENTARES) - HORISTA | H | 0,17 | - | 0,15 | - |
| 101286 | CURSO DE CAPACITAÇÃO PARA AJUDANTE DE ARMADOR (ENCARGOS COMPLEMENTARES) - MENSALISTA | MES | 23,78 | - | 21,29 | - |
| 95309 | CURSO DE CAPACITAÇÃO PARA AJUDANTE DE CARPINTEIRO (ENCARGOS COMPLEMENTARES) - HORISTA | H | 0,22 | - | 0,20 | - |

RELATÓRIO DE CUSTOS DE COMPOSIÇÕES

Encargos sociais SEM desoneração:

Horista: **110,11%**Mensalista: **70,19%**Mês de Referência: **03/2025**Localidade: **BRASILIA - DF**

Encargos sociais COM desoneração:

Horista: **88,17%**Mensalista: **52,39%**Data de emissão: **11/04/2025**

| Código | Descrição da Composição | Unid. | Custo Total (R\$) | | | |
|--------|---|-------|-------------------|-----|-----------------|-----|
| | | | SEM desoneração | %AS | COM desoneração | %AS |
| 101287 | CURSO DE CAPACITAÇÃO PARA AJUDANTE DE ELETRICISTA (ENCARGOS COMPLEMENTARES) - MENSALISTA | MES | 76,94 | - | 68,89 | - |
| 95310 | CURSO DE CAPACITAÇÃO PARA AJUDANTE DE ESTRUTURA METÁLICA (ENCARGOS COMPLEMENTARES) - HORISTA | H | 0,17 | - | 0,15 | - |
| 101288 | CURSO DE CAPACITAÇÃO PARA AJUDANTE DE ESTRUTURAS METÁLICAS(ENCARGOS COMPLEMENTARES) - MENSALISTA | MES | 23,78 | - | 21,29 | - |
| 95311 | CURSO DE CAPACITAÇÃO PARA AJUDANTE DE OPERAÇÃO EM GERAL (ENCARGOS COMPLEMENTARES) - HORISTA | H | 0,17 | - | 0,15 | - |
| 101289 | CURSO DE CAPACITAÇÃO PARA AJUDANTE DE OPERAÇÃO EM GERAL (ENCARGOS COMPLEMENTARES) - MENSALISTA | MES | 23,68 | - | 21,20 | - |
| 95312 | CURSO DE CAPACITAÇÃO PARA AJUDANTE DE PEDREIRO (ENCARGOS COMPLEMENTARES) - HORISTA | H | 0,22 | - | 0,20 | - |
| 100291 | CURSO DE CAPACITAÇÃO PARA AJUDANTE DE PINTOR (ENCARGOS COMPLEMENTARES) - HORISTA | H | 0,22 | - | 0,20 | - |
| 101290 | CURSO DE CAPACITAÇÃO PARA AJUDANTE DE PINTOR (ENCARGOS COMPLEMENTARES) - MENSALISTA | MES | 30,43 | - | 27,25 | - |
| 101291 | CURSO DE CAPACITAÇÃO PARA AJUDANTE DE SERRALHEIRO (ENCARGOS COMPLEMENTARES) - MENSALISTA | MES | 23,78 | - | 21,29 | - |
| 95313 | CURSO DE CAPACITAÇÃO PARA AJUDANTE ESPECIALIZADO (ENCARGOS COMPLEMENTARES) - HORISTA | H | 0,17 | - | 0,15 | - |
| 101292 | CURSO DE CAPACITAÇÃO PARA AJUDANTE ESPECIALIZADO (ENCARGOS COMPLEMENTARES) - MENSALISTA | MES | 23,68 | - | 21,20 | - |
| 95392 | CURSO DE CAPACITAÇÃO PARA ALMOXARIFE (ENCARGOS COMPLEMENTARES) - HORISTA | H | 0,17 | - | 0,15 | - |
| 95413 | CURSO DE CAPACITAÇÃO PARA ALMOXARIFE (ENCARGOS COMPLEMENTARES) - MENSALISTA | MES | 23,69 | - | 21,21 | - |
| 95393 | CURSO DE CAPACITAÇÃO PARA APONTADOR OU APROPRIADOR (ENCARGOS COMPLEMENTARES) - HORISTA | H | 0,70 | - | 0,62 | - |
| 95414 | CURSO DE CAPACITAÇÃO PARA APONTADOR OU APROPRIADOR (ENCARGOS COMPLEMENTARES) - MENSALISTA | MES | 94,03 | - | 84,20 | - |
| 95314 | CURSO DE CAPACITAÇÃO PARA ARMADOR (ENCARGOS COMPLEMENTARES) - HORISTA | H | 0,25 | - | 0,22 | - |
| 101293 | CURSO DE CAPACITAÇÃO PARA ARMADOR (ENCARGOS COMPLEMENTARES) - MENSALISTA | MES | 33,80 | - | 30,27 | - |
| 95394 | CURSO DE CAPACITAÇÃO PARA ARQUITETO DE OBRA JÚNIOR (ENCARGOS COMPLEMENTARES) - HORISTA | H | 1,01 | - | 0,91 | - |
| 95395 | CURSO DE CAPACITAÇÃO PARA ARQUITETO DE OBRA PLENO (ENCARGOS COMPLEMENTARES) - HORISTA | H | 1,06 | - | 0,95 | - |
| 95396 | CURSO DE CAPACITAÇÃO PARA ARQUITETO DE OBRA SÊNIOR (ENCARGOS COMPLEMENTARES) - HORISTA | H | 1,11 | - | 0,99 | - |
| 95419 | CURSO DE CAPACITAÇÃO PARA ARQUITETO JÚNIOR (ENCARGOS COMPLEMENTARES) - MENSALISTA | MES | 136,85 | - | 122,54 | - |
| 95420 | CURSO DE CAPACITAÇÃO PARA ARQUITETO PLENO (ENCARGOS COMPLEMENTARES) - MENSALISTA | MES | 142,94 | - | 127,99 | - |
| 95421 | CURSO DE CAPACITAÇÃO PARA ARQUITETO SÊNIOR (ENCARGOS COMPLEMENTARES) - MENSALISTA | MES | 149,80 | - | 134,13 | - |
| 101294 | CURSO DE CAPACITAÇÃO PARA ASSENTADOR DE MANILHA (ENCARGOS COMPLEMENTARES) - MENSALISTA | MES | 34,42 | - | 30,82 | - |
| 95315 | CURSO DE CAPACITAÇÃO PARA ASSENTADOR DE TUBOS (ENCARGOS COMPLEMENTARES) - HORISTA | H | 0,25 | - | 0,22 | - |
| 100293 | CURSO DE CAPACITAÇÃO PARA AUXILIAR DE AZULEJISTA (ENCARGOS COMPLEMENTARES) - HORISTA | H | 0,20 | - | 0,18 | - |
| 101295 | CURSO DE CAPACITAÇÃO PARA AUXILIAR DE AZULEJISTA (ENCARGOS COMPLEMENTARES) - MENSALISTA | MES | 28,16 | - | 25,22 | - |
| 95316 | CURSO DE CAPACITAÇÃO PARA AUXILIAR DE ELETRICISTA (ENCARGOS COMPLEMENTARES) - HORISTA | H | 0,57 | - | 0,51 | - |
| 95317 | CURSO DE CAPACITAÇÃO PARA AUXILIAR DE ENCANADOR OU BOMBEIRO HIDRÁULICO (ENCARGOS COMPLEMENTARES) - HORISTA | H | 0,27 | - | 0,24 | - |
| 101296 | CURSO DE CAPACITAÇÃO PARA AUXILIAR DE ENCANADOR OU BOMBEIRO HIDRÁULICO (ENCARGOS COMPLEMENTARES) - MENSALISTA | MES | 37,06 | - | 33,18 | - |
| 95398 | CURSO DE CAPACITAÇÃO PARA AUXILIAR DE ESCRITÓRIO (ENCARGOS COMPLEMENTARES) - HORISTA | H | 0,13 | - | 0,11 | - |
| 95416 | CURSO DE CAPACITAÇÃO PARA AUXILIAR DE ESCRITÓRIO (ENCARGOS COMPLEMENTARES) - MENSALISTA | MES | 17,60 | - | 15,76 | - |
| 101297 | CURSO DE CAPACITAÇÃO PARA AUXILIAR DE LABORATORISTA (ENCARGOS COMPLEMENTARES) - MENSALISTA | MES | 36,51 | - | 32,69 | - |
| 95318 | CURSO DE CAPACITAÇÃO PARA AUXILIAR DE LABORATÓRIO (ENCARGOS COMPLEMENTARES) - HORISTA | H | 0,27 | - | 0,24 | - |
| 101298 | CURSO DE CAPACITAÇÃO PARA AUXILIAR DE MECANICO (ENCARGOS COMPLEMENTARES) - MENSALISTA | MES | 23,78 | - | 21,29 | - |
| 95319 | CURSO DE CAPACITAÇÃO PARA AUXILIAR DE MECÂNICO (ENCARGOS COMPLEMENTARES) - HORISTA | H | 0,17 | - | 0,15 | - |
| 101299 | CURSO DE CAPACITAÇÃO PARA AUXILIAR DE PEDREIRO (ENCARGOS COMPLEMENTARES) - MENSALISTA | MES | 30,43 | - | 27,25 | - |
| 95320 | CURSO DE CAPACITAÇÃO PARA AUXILIAR DE SERRALHEIRO (ENCARGOS COMPLEMENTARES) - HORISTA | H | 0,17 | - | 0,15 | - |
| 95321 | CURSO DE CAPACITAÇÃO PARA AUXILIAR DE SERVIÇOS GERAIS (ENCARGOS COMPLEMENTARES) - HORISTA | H | 0,16 | - | 0,14 | - |

RELATÓRIO DE CUSTOS DE COMPOSIÇÕES

Encargos sociais SEM desoneração:

Horista: **110,11%**Mensalista: **70,19%**Mês de Referência: **03/2025**Localidade: **BRASILIA - DF**

Encargos sociais COM desoneração:

Horista: **88,17%**Mensalista: **52,39%**Data de emissão: **11/04/2025**

| Código | Descrição da Composição | Unid. | Custo Total (R\$) | | | |
|--------|--|-------|-------------------|-----|-----------------|-----|
| | | | SEM desoneração | %AS | COM desoneração | %AS |
| 101300 | CURSO DE CAPACITAÇÃO PARA AUXILIAR DE SERVIÇOS GERAIS (ENCARGOS COMPLEMENTARES) - MENSALISTA | MES | 22,45 | - | 20,10 | - |
| 95322 | CURSO DE CAPACITAÇÃO PARA AUXILIAR DE TOPOGRAFO (ENCARGOS COMPLEMENTARES) - HORISTA | H | 0,08 | - | 0,07 | - |
| 101301 | CURSO DE CAPACITAÇÃO PARA AUXILIAR DE TOPOGRAFO (ENCARGOS COMPLEMENTARES) - MENSALISTA | MES | 10,95 | - | 9,81 | - |
| 95323 | CURSO DE CAPACITAÇÃO PARA AUXILIAR TÉCNICO DE ENGENHARIA (ENCARGOS COMPLEMENTARES) - HORISTA | H | 0,28 | - | 0,25 | - |
| 101302 | CURSO DE CAPACITAÇÃO PARA AUXILIAR TÉCNICO DE ENGENHARIA (ENCARGOS COMPLEMENTARES) - MENSALISTA | MES | 37,92 | - | 33,96 | - |
| 95324 | CURSO DE CAPACITAÇÃO PARA AZULEJISTA OU LADRILHISTA (ENCARGOS COMPLEMENTARES) - HORISTA | H | 0,32 | - | 0,28 | - |
| 101304 | CURSO DE CAPACITAÇÃO PARA AZULEJISTA OU LADRILHISTA (ENCARGOS COMPLEMENTARES) - MENSALISTA | MES | 43,25 | - | 38,73 | - |
| 95325 | CURSO DE CAPACITAÇÃO PARA BLASTER, DINAMITADOR OU CABO DE FOGO (ENCARGOS COMPLEMENTARES) - HORISTA | H | 0,27 | - | 0,24 | - |
| 101305 | CURSO DE CAPACITAÇÃO PARA BLASTER, DINAMITADOR OU CABO DE FORÇA (ENCARGOS COMPLEMENTARES) - MENSALISTA | MES | 37,44 | - | 33,52 | - |
| 95328 | CURSO DE CAPACITAÇÃO PARA CALCETEIRO (ENCARGOS COMPLEMENTARES) - HORISTA | H | 0,22 | - | 0,20 | - |
| 101307 | CURSO DE CAPACITAÇÃO PARA CALCETEIRO (ENCARGOS COMPLEMENTARES) - MENSALISTA | MES | 30,61 | - | 27,41 | - |
| 101309 | CURSO DE CAPACITAÇÃO PARA CARPINTEIRO AUXILIAR (ENCARGOS COMPLEMENTARES) - MENSALISTA | MES | 30,43 | - | 27,25 | - |
| 95329 | CURSO DE CAPACITAÇÃO PARA CARPINTEIRO DE ESQUADRIA (ENCARGOS COMPLEMENTARES) - HORISTA | H | 0,30 | - | 0,27 | - |
| 101310 | CURSO DE CAPACITAÇÃO PARA CARPINTEIRO DE ESQUADRIAS (ENCARGOS COMPLEMENTARES) - MENSALISTA | MES | 40,73 | - | 36,47 | - |
| 101311 | CURSO DE CAPACITAÇÃO PARA CARPINTEIRO DE FORMAS (ENCARGOS COMPLEMENTARES) - MENSALISTA | MES | 33,80 | - | 30,27 | - |
| 95330 | CURSO DE CAPACITAÇÃO PARA CARPINTEIRO DE FÔRMAS (ENCARGOS COMPLEMENTARES) - HORISTA | H | 0,25 | - | 0,22 | - |
| 101312 | CURSO DE CAPACITAÇÃO PARA CAVOUQUEIRO OU OPERADOR DE PERFURATRIZ (ENCARGOS COMPLEMENTARES) - MENSALISTA | MES | 27,58 | - | 24,69 | - |
| 95331 | CURSO DE CAPACITAÇÃO PARA CAVOUQUEIRO OU OPERADOR PERFURATRIZ/ROMPEDOR (ENCARGOS COMPLEMENTARES) - HORISTA | H | 0,20 | - | 0,18 | - |
| 95400 | CURSO DE CAPACITAÇÃO PARA DESENHISTA PROJETISTA (ENCARGOS COMPLEMENTARES) - HORISTA | H | 0,08 | - | 0,07 | - |
| 95411 | CURSO DE CAPACITAÇÃO PARA DESENHISTA PROJETISTA (ENCARGOS COMPLEMENTARES) - MENSALISTA | MES | 10,90 | - | 9,76 | - |
| 95332 | CURSO DE CAPACITAÇÃO PARA ELETRICISTA (ENCARGOS COMPLEMENTARES) - HORISTA | H | 0,81 | - | 0,72 | - |
| 101313 | CURSO DE CAPACITAÇÃO PARA ELETRICISTA (ENCARGOS COMPLEMENTARES) - MENSALISTA | MES | 109,35 | - | 97,91 | - |
| 95334 | CURSO DE CAPACITAÇÃO PARA ELETROTÉCNICO (ENCARGOS COMPLEMENTARES) - HORISTA | H | 0,87 | - | 0,78 | - |
| 101315 | CURSO DE CAPACITAÇÃO PARA ELETROTÉCNICO (ENCARGOS COMPLEMENTARES) - MENSALISTA | MES | 117,41 | - | 105,13 | - |
| 95335 | CURSO DE CAPACITAÇÃO PARA ENCANADOR OU BOMBEIRO HIDRÁULICO (ENCARGOS COMPLEMENTARES) - HORISTA | H | 0,39 | - | 0,35 | - |
| 101316 | CURSO DE CAPACITAÇÃO PARA ENCANADOR OU BOMBEIRO HIDRÁULICO (ENCARGOS COMPLEMENTARES) - MENSALISTA | MES | 52,67 | - | 47,16 | - |
| 95401 | CURSO DE CAPACITAÇÃO PARA ENCARREGADO GERAL (ENCARGOS COMPLEMENTARES) - HORISTA | H | 0,46 | - | 0,41 | - |
| 95422 | CURSO DE CAPACITAÇÃO PARA ENCARREGADO GERAL DE OBRAS (ENCARGOS COMPLEMENTARES) - MENSALISTA | MES | 62,12 | - | 55,62 | - |
| 95402 | CURSO DE CAPACITAÇÃO PARA ENGENHEIRO CIVIL DE OBRA JÚNIOR (ENCARGOS COMPLEMENTARES) - HORISTA | H | 1,81 | - | 1,62 | - |
| 95415 | CURSO DE CAPACITAÇÃO PARA ENGENHEIRO CIVIL DE OBRA JÚNIOR (ENCARGOS COMPLEMENTARES) - MENSALISTA | MES | 244,19 | - | 218,65 | - |
| 95403 | CURSO DE CAPACITAÇÃO PARA ENGENHEIRO CIVIL DE OBRA PLENO (ENCARGOS COMPLEMENTARES) - HORISTA | H | 2,15 | - | 1,92 | - |
| 95417 | CURSO DE CAPACITAÇÃO PARA ENGENHEIRO CIVIL DE OBRA PLENO (ENCARGOS COMPLEMENTARES) - MENSALISTA | MES | 288,99 | - | 258,76 | - |
| 95404 | CURSO DE CAPACITAÇÃO PARA ENGENHEIRO CIVIL DE OBRA SÊNIOR (ENCARGOS COMPLEMENTARES) - HORISTA | H | 3,02 | - | 2,71 | - |
| 95418 | CURSO DE CAPACITAÇÃO PARA ENGENHEIRO CIVIL DE OBRA SÊNIOR (ENCARGOS COMPLEMENTARES) - MENSALISTA | MES | 406,60 | - | 364,07 | - |

RELATÓRIO DE CUSTOS DE COMPOSIÇÕES

Encargos sociais SEM desoneração:

Horista: **110,11%**Mensalista: **70,19%**Mês de Referência: **03/2025**Localidade: **BRASILIA - DF**

Encargos sociais COM desoneração:

Horista: **88,17%**Mensalista: **52,39%**Data de emissão: **11/04/2025**

| Código | Descrição da Composição | Unid. | Custo Total (R\$) | | | |
|--------|--|-------|-------------------|-----|-----------------|-----|
| | | | SEM desoneração | %AS | COM desoneração | %AS |
| 95337 | CURSO DE CAPACITAÇÃO PARA GESSEIRO (ENCARGOS COMPLEMENTARES) - HORISTA | H | 0,25 | - | 0,22 | - |
| 101322 | CURSO DE CAPACITAÇÃO PARA GESSEIRO (ENCARGOS COMPLEMENTARES) - MENSALISTA | MES | 33,80 | - | 30,27 | - |
| 95338 | CURSO DE CAPACITAÇÃO PARA IMPERMEABILIZADOR (ENCARGOS COMPLEMENTARES) - HORISTA | H | 0,46 | - | 0,41 | - |
| 101323 | CURSO DE CAPACITAÇÃO PARA IMPERMEABILIZADOR (ENCARGOS COMPLEMENTARES) - MENSALISTA | MES | 62,12 | - | 55,62 | - |
| 102918 | CURSO DE CAPACITAÇÃO PARA INSTALADOR DE PISO ELEVADO (ENCARGOS COMPLEMENTARES) - HORISTA | H | - | - | - | - |
| 101325 | CURSO DE CAPACITAÇÃO PARA INSTALADOR DE TUBULAÇÕES (ENCARGOS COMPLEMENTARES) - MENSALISTA | MES | 33,77 | - | 30,24 | - |
| 95390 | CURSO DE CAPACITAÇÃO PARA JARDINEIRO (ENCARGOS COMPLEMENTARES) - HORISTA | H | 0,09 | - | 0,08 | - |
| 101326 | CURSO DE CAPACITAÇÃO PARA JARDINEIRO (ENCARGOS COMPLEMENTARES) - MENSALISTA | MES | 12,87 | - | 11,53 | - |
| 95340 | CURSO DE CAPACITAÇÃO PARA MARCENEIRO (ENCARGOS COMPLEMENTARES) - HORISTA | H | 0,29 | - | 0,26 | - |
| 101330 | CURSO DE CAPACITAÇÃO PARA MARCENEIRO (ENCARGOS COMPLEMENTARES) - MENSALISTA | MES | 40,09 | - | 35,89 | - |
| 101331 | CURSO DE CAPACITAÇÃO PARA MARMORISTA / GRANITEIRO (ENCARGOS COMPLEMENTARES) - MENSALISTA | MES | 43,25 | - | 38,73 | - |
| 95341 | CURSO DE CAPACITAÇÃO PARA MARMORISTA/GRANITEIRO (ENCARGOS COMPLEMENTARES) - HORISTA | H | 0,32 | - | 0,28 | - |
| 95339 | CURSO DE CAPACITAÇÃO PARA MAÇARIQUEIRO (ENCARGOS COMPLEMENTARES) - HORISTA | H | 0,38 | - | 0,34 | - |
| 101329 | CURSO DE CAPACITAÇÃO PARA MAÇARIQUEIRO (ENCARGOS COMPLEMENTARES) - MENSALISTA | MES | 51,34 | - | 45,97 | - |
| 95342 | CURSO DE CAPACITAÇÃO PARA MECÂNICO DE EQUIPAMENTOS PESADOS (ENCARGOS COMPLEMENTARES) - HORISTA | H | 0,22 | - | 0,20 | - |
| 101333 | CURSO DE CAPACITAÇÃO PARA MECÂNICO DE EQUIPAMENTOS PESADOS (ENCARGOS COMPLEMENTARES) - MENSALISTA | MES | 30,86 | - | 27,64 | - |
| 100298 | CURSO DE CAPACITAÇÃO PARA MECÂNICO DE REFRIGERAÇÃO (ENCARGOS COMPLEMENTARES) - HORISTA | H | 0,64 | - | 0,57 | - |
| 101334 | CURSO DE CAPACITAÇÃO PARA MECÂNICO DE REFRIGERAÇÃO (ENCARGOS COMPLEMENTARES) - MENSALISTA | MES | 86,59 | - | 77,53 | - |
| 95405 | CURSO DE CAPACITAÇÃO PARA MESTRE DE OBRAS (ENCARGOS COMPLEMENTARES) - HORISTA | H | 0,99 | - | 0,89 | - |
| 95423 | CURSO DE CAPACITAÇÃO PARA MESTRE DE OBRAS (ENCARGOS COMPLEMENTARES) - MENSALISTA | MES | 134,08 | - | 120,06 | - |
| 95343 | CURSO DE CAPACITAÇÃO PARA MONTADOR DE TUBO AÇO/EQUIPAMENTOS (ENCARGOS COMPLEMENTARES) - HORISTA | H | 0,25 | - | 0,22 | - |
| 100295 | CURSO DE CAPACITAÇÃO PARA MONTADOR DE ELETROELETRONICOS (ENCARGOS COMPLEMENTARES) - HORISTA | H | 0,56 | - | 0,51 | - |
| 101303 | CURSO DE CAPACITAÇÃO PARA MONTADOR DE ELETROELETRONICOS(ENCARGOS COMPLEMENTARES) - MENSALISTA | MES | 76,59 | - | 68,58 | - |
| 95344 | CURSO DE CAPACITAÇÃO PARA MONTADOR DE ESTRUTURA METÁLICA (ENCARGOS COMPLEMENTARES) - HORISTA | H | 0,20 | - | 0,18 | - |
| 101308 | CURSO DE CAPACITAÇÃO PARA MONTADOR DE ESTRUTURAS METALICAS (ENCARGOS COMPLEMENTARES) - MENSALISTA | MES | 27,25 | - | 24,40 | - |
| 105536 | CURSO DE CAPACITAÇÃO PARA MONTADOR DE FÔRMAS DO SISTEMA DE PAREDES DE CONCRETO (ENCARGOS COMPLEMENTARES) - HORISTA | H | - | - | - | - |
| 101320 | CURSO DE CAPACITAÇÃO PARA MONTADOR DE MAQUINAS (ENCARGOS COMPLEMENTARES) - MENSALISTA | MES | 20,08 | - | 17,98 | - |
| 95345 | CURSO DE CAPACITAÇÃO PARA MONTADOR ELETROMECHANICO (ENCARGOS COMPLEMENTARES) - HORISTA | H | 0,55 | - | 0,49 | - |
| 95346 | CURSO DE CAPACITAÇÃO PARA MOTORISTA DE BASCULANTE (ENCARGOS COMPLEMENTARES) - HORISTA | H | 0,11 | - | 0,10 | - |
| 101324 | CURSO DE CAPACITAÇÃO PARA MOTORISTA DE CAMINHAO-BASCULANTE (ENCARGOS COMPLEMENTARES) - MENSALISTA | MES | 15,48 | - | 13,86 | - |
| 101328 | CURSO DE CAPACITAÇÃO PARA MOTORISTA DE CAMINHAO-CARRETA (ENCARGOS COMPLEMENTARES) - MENSALISTA | MES | 18,53 | - | 16,59 | - |
| 95347 | CURSO DE CAPACITAÇÃO PARA MOTORISTA DE CAMINHÃO (ENCARGOS COMPLEMENTARES) - HORISTA | H | 0,11 | - | 0,09 | - |
| 95348 | CURSO DE CAPACITAÇÃO PARA MOTORISTA DE CAMINHÃO E CARRETA (ENCARGOS COMPLEMENTARES) - HORISTA | H | 0,13 | - | 0,12 | - |
| 101332 | CURSO DE CAPACITAÇÃO PARA MOTORISTA DE CARRO DE PASSEIO (ENCARGOS COMPLEMENTARES) - MENSALISTA | MES | 13,34 | - | 11,94 | - |

RELATÓRIO DE CUSTOS DE COMPOSIÇÕES

Encargos sociais SEM desoneração:

Horista: **110,11%**Mensalista: **70,19%**Mês de Referência: **03/2025**Localidade: **BRASILIA - DF**

Encargos sociais COM desoneração:

Horista: **88,17%**Mensalista: **52,39%**Data de emissão: **11/04/2025**

| Código | Descrição da Composição | Unid. | Custo Total (R\$) | | | |
|--------|--|-------|-------------------|-----|-----------------|-----|
| | | | SEM desoneração | %AS | COM desoneração | %AS |
| 95349 | CURSO DE CAPACITAÇÃO PARA MOTORISTA DE VEÍCULO LEVE (ENCARGOS COMPLEMENTARES) - HORISTA | H | 0,09 | - | 0,08 | - |
| 101336 | CURSO DE CAPACITAÇÃO PARA MOTORISTA OPERADOR DE CAMINHAO COM MUNCK (ENCARGOS COMPLEMENTARES) - MENSALISTA | MES | 50,72 | - | 45,41 | - |
| 95351 | CURSO DE CAPACITAÇÃO PARA MOTORISTA OPERADOR DE MUNCK (ENCARGOS COMPLEMENTARES) - HORISTA | H | 0,37 | - | 0,33 | - |
| 95352 | CURSO DE CAPACITAÇÃO PARA NIVELADOR (ENCARGOS COMPLEMENTARES) - HORISTA | H | 0,12 | - | 0,11 | - |
| 101337 | CURSO DE CAPACITAÇÃO PARA NIVELADOR (ENCARGOS COMPLEMENTARES) - MENSALISTA | MES | 17,13 | - | 15,34 | - |
| 101338 | CURSO DE CAPACITAÇÃO PARA OPERADOR DE BATE-ESTACAS (ENCARGOS COMPLEMENTARES) - MENSALISTA | MES | 21,76 | - | 19,48 | - |
| 95354 | CURSO DE CAPACITAÇÃO PARA OPERADOR DE BETONEIRA (CAMINHÃO) (ENCARGOS COMPLEMENTARES) - HORISTA | H | 0,14 | - | 0,13 | - |
| 101339 | CURSO DE CAPACITAÇÃO PARA OPERADOR DE BETONEIRA (ENCARGOS COMPLEMENTARES) - MENSALISTA | MES | 20,10 | - | 18,00 | - |
| 101340 | CURSO DE CAPACITAÇÃO PARA OPERADOR DE BETONEIRA ESTACIONARIA / MISTURADOR (ENCARGOS COMPLEMENTARES) - MENSALISTA | MES | 20,08 | - | 17,98 | - |
| 95389 | CURSO DE CAPACITAÇÃO PARA OPERADOR DE BETONEIRA ESTACIONÁRIA/MISTURADOR (ENCARGOS COMPLEMENTARES) - HORISTA | H | 0,14 | - | 0,13 | - |
| 101341 | CURSO DE CAPACITAÇÃO PARA OPERADOR DE COMPRESSOR DE AR OU COMPRESSORISTA (ENCARGOS COMPLEMENTARES) - MENSALISTA | MES | 16,71 | - | 14,96 | - |
| 95355 | CURSO DE CAPACITAÇÃO PARA OPERADOR DE COMPRESSOR OU COMPRESSORISTA (ENCARGOS COMPLEMENTARES) - HORISTA | H | 0,12 | - | 0,11 | - |
| 95356 | CURSO DE CAPACITAÇÃO PARA OPERADOR DE DEMARCADORA DE FAIXAS (ENCARGOS COMPLEMENTARES) - HORISTA | H | 0,14 | - | 0,13 | - |
| 101342 | CURSO DE CAPACITAÇÃO PARA OPERADOR DE DEMARCADORA DE FAIXAS DE TRAFEGO (ENCARGOS COMPLEMENTARES) - MENSALISTA | MES | 20,10 | - | 18,00 | - |
| 95357 | CURSO DE CAPACITAÇÃO PARA OPERADOR DE ESCAVADEIRA (ENCARGOS COMPLEMENTARES) - HORISTA | H | 0,25 | - | 0,22 | - |
| 101343 | CURSO DE CAPACITAÇÃO PARA OPERADOR DE ESCAVADEIRA (ENCARGOS COMPLEMENTARES) - MENSALISTA | MES | 33,80 | - | 30,27 | - |
| 95358 | CURSO DE CAPACITAÇÃO PARA OPERADOR DE GUINCHO (ENCARGOS COMPLEMENTARES) - HORISTA | H | 0,29 | - | 0,26 | - |
| 101344 | CURSO DE CAPACITAÇÃO PARA OPERADOR DE GUINCHO OU GUINCHEIRO (ENCARGOS COMPLEMENTARES) - MENSALISTA | MES | 39,56 | - | 35,42 | - |
| 95359 | CURSO DE CAPACITAÇÃO PARA OPERADOR DE GUINDASTE (ENCARGOS COMPLEMENTARES) - HORISTA | H | 0,29 | - | 0,26 | - |
| 101345 | CURSO DE CAPACITAÇÃO PARA OPERADOR DE GUINDASTE (ENCARGOS COMPLEMENTARES) - MENSALISTA | MES | 39,56 | - | 35,42 | - |
| 101346 | CURSO DE CAPACITAÇÃO PARA OPERADOR DE JATO ABRASIVO OU JATISTA (ENCARGOS COMPLEMENTARES) - MENSALISTA | MES | 24,65 | - | 22,08 | - |
| 101347 | CURSO DE CAPACITAÇÃO PARA OPERADOR DE MAQUINAS E TRATORES DIVERSOS (ENCARGOS COMPLEMENTARES) - MENSALISTA | MES | 27,88 | - | 24,96 | - |
| 95361 | CURSO DE CAPACITAÇÃO PARA OPERADOR DE MARTELETE OU MARTELETEIRO (ENCARGOS COMPLEMENTARES) - HORISTA | H | 0,14 | - | 0,13 | - |
| 101348 | CURSO DE CAPACITAÇÃO PARA OPERADOR DE MARTELETE OU MARTELETEIRO (ENCARGOS COMPLEMENTARES) - MENSALISTA | MES | 20,08 | - | 17,98 | - |
| 101349 | CURSO DE CAPACITAÇÃO PARA OPERADOR DE MOTO SCRAPER (ENCARGOS COMPLEMENTARES) - MENSALISTA | MES | 35,79 | - | 32,04 | - |
| 95362 | CURSO DE CAPACITAÇÃO PARA OPERADOR DE MOTO-ESCREIPER (ENCARGOS COMPLEMENTARES) - HORISTA | H | 0,26 | - | 0,23 | - |
| 95363 | CURSO DE CAPACITAÇÃO PARA OPERADOR DE MOTONIVELADORA (ENCARGOS COMPLEMENTARES) - HORISTA | H | 0,26 | - | 0,23 | - |
| 101350 | CURSO DE CAPACITAÇÃO PARA OPERADOR DE MOTONIVELADORA (ENCARGOS COMPLEMENTARES) - MENSALISTA | MES | 35,79 | - | 32,04 | - |
| 95360 | CURSO DE CAPACITAÇÃO PARA OPERADOR DE MÁQUINAS E EQUIPAMENTOS (ENCARGOS COMPLEMENTARES) - HORISTA | H | 0,20 | - | 0,18 | - |
| 101351 | CURSO DE CAPACITAÇÃO PARA OPERADOR DE PA CARREGADEIRA (ENCARGOS COMPLEMENTARES) - MENSALISTA | MES | 20,10 | - | 18,00 | - |
| 95365 | CURSO DE CAPACITAÇÃO PARA OPERADOR DE PAVIMENTADORA (ENCARGOS COMPLEMENTARES) - HORISTA | H | 0,14 | - | 0,13 | - |

RELATÓRIO DE CUSTOS DE COMPOSIÇÕES

Encargos sociais SEM desoneração:

Horista: **110,11%**Mensalista: **70,19%**Mês de Referência: **03/2025**Localidade: **BRASILIA - DF**

Encargos sociais COM desoneração:

Horista: **88,17%**Mensalista: **52,39%**Data de emissão: **11/04/2025**

| Código | Descrição da Composição | Unid. | Custo Total (R\$) | | | |
|--------|--|-------|-------------------|-----|-----------------|-----|
| | | | SEM desoneração | %AS | COM desoneração | %AS |
| 101352 | CURSO DE CAPACITAÇÃO PARA OPERADOR DE PAVIMENTADORA / MESA VIBROACABADORA (ENCARGOS COMPLEMENTARES) - MENSALISTA | MES | 20,10 | - | 18,00 | - |
| 95364 | CURSO DE CAPACITAÇÃO PARA OPERADOR DE PÁ CARREGADEIRA (ENCARGOS COMPLEMENTARES) - HORISTA | H | 0,14 | - | 0,13 | - |
| 95366 | CURSO DE CAPACITAÇÃO PARA OPERADOR DE ROLO COMPACTADOR (ENCARGOS COMPLEMENTARES) - HORISTA | H | 0,14 | - | 0,13 | - |
| 101353 | CURSO DE CAPACITAÇÃO PARA OPERADOR DE ROLO COMPACTADOR (ENCARGOS COMPLEMENTARES) - MENSALISTA | MES | 20,08 | - | 17,98 | - |
| 95367 | CURSO DE CAPACITAÇÃO PARA OPERADOR DE USINA DE ASFALTO, DE SOLOS OU DE CONCRETO (ENCARGOS COMPLEMENTARES) - HORISTA | H | 0,26 | - | 0,23 | - |
| 101355 | CURSO DE CAPACITAÇÃO PARA OPERADOR DE USINA DE ASFALTO, DE SOLOS OU DE CONCRETO (ENCARGOS COMPLEMENTARES) - MENSALISTA | MES | 35,79 | - | 32,04 | - |
| 95368 | CURSO DE CAPACITAÇÃO PARA OPERADOR JATO DE AREIA OU JATISTA (ENCARGOS COMPLEMENTARES) - HORISTA | H | 0,18 | - | 0,16 | - |
| 95369 | CURSO DE CAPACITAÇÃO PARA OPERADOR PARA BATE ESTACAS (ENCARGOS COMPLEMENTARES) - HORISTA | H | 0,16 | - | 0,14 | - |
| 95370 | CURSO DE CAPACITAÇÃO PARA PASTILHEIRO (ENCARGOS COMPLEMENTARES) - HORISTA | H | 0,32 | - | 0,28 | - |
| 101356 | CURSO DE CAPACITAÇÃO PARA PASTILHEIRO (ENCARGOS COMPLEMENTARES) - MENSALISTA | MES | 43,25 | - | 38,73 | - |
| 95371 | CURSO DE CAPACITAÇÃO PARA PEDREIRO (ENCARGOS COMPLEMENTARES) - HORISTA | H | 0,46 | - | 0,41 | - |
| 101357 | CURSO DE CAPACITAÇÃO PARA PEDREIRO (ENCARGOS COMPLEMENTARES) - MENSALISTA | MES | 62,12 | - | 55,62 | - |
| 95372 | CURSO DE CAPACITAÇÃO PARA PINTOR (ENCARGOS COMPLEMENTARES) - HORISTA | H | 0,32 | - | 0,28 | - |
| 101358 | CURSO DE CAPACITAÇÃO PARA PINTOR (ENCARGOS COMPLEMENTARES) - MENSALISTA | MES | 43,25 | - | 38,73 | - |
| 95373 | CURSO DE CAPACITAÇÃO PARA PINTOR DE LETREIROS (ENCARGOS COMPLEMENTARES) - HORISTA | H | 0,31 | - | 0,27 | - |
| 101359 | CURSO DE CAPACITAÇÃO PARA PINTOR DE LETREIROS (ENCARGOS COMPLEMENTARES) - MENSALISTA | MES | 42,00 | - | 37,61 | - |
| 101360 | CURSO DE CAPACITAÇÃO PARA PINTOR PARA TINTA EPOXI (ENCARGOS COMPLEMENTARES) - MENSALISTA | MES | 43,25 | - | 38,73 | - |
| 95374 | CURSO DE CAPACITAÇÃO PARA PINTOR PARA TINTA EPOXI (ENCARGOS COMPLEMENTARES) - HORISTA | H | 0,32 | - | 0,28 | - |
| 95375 | CURSO DE CAPACITAÇÃO PARA POCEIRO (ENCARGOS COMPLEMENTARES) - HORISTA | H | 0,38 | - | 0,34 | - |
| 101361 | CURSO DE CAPACITAÇÃO PARA POCEIRO / ESCAVADOR DE VALAS E TUBULOS (ENCARGOS COMPLEMENTARES) - MENSALISTA | MES | 51,24 | - | 45,88 | - |
| 95376 | CURSO DE CAPACITAÇÃO PARA RASTELEIRO (ENCARGOS COMPLEMENTARES) - HORISTA | H | 0,10 | - | 0,09 | - |
| 95377 | CURSO DE CAPACITAÇÃO PARA SERRALHEIRO (ENCARGOS COMPLEMENTARES) - HORISTA | H | 0,25 | - | 0,22 | - |
| 101363 | CURSO DE CAPACITAÇÃO PARA SERRALHEIRO (ENCARGOS COMPLEMENTARES) - MENSALISTA | MES | 33,80 | - | 30,27 | - |
| 95378 | CURSO DE CAPACITAÇÃO PARA SERVENTE (ENCARGOS COMPLEMENTARES) - HORISTA | H | 0,30 | - | 0,27 | - |
| 101364 | CURSO DE CAPACITAÇÃO PARA SERVENTE DE OBRAS (ENCARGOS COMPLEMENTARES) - MENSALISTA | MES | 41,25 | - | 36,94 | - |
| 95379 | CURSO DE CAPACITAÇÃO PARA SOLDADOR (ENCARGOS COMPLEMENTARES) - HORISTA | H | 0,25 | - | 0,22 | - |
| 101365 | CURSO DE CAPACITAÇÃO PARA SOLDADOR (ENCARGOS COMPLEMENTARES) - MENSALISTA | MES | 33,80 | - | 30,27 | - |
| 95380 | CURSO DE CAPACITAÇÃO PARA SOLDADOR A (PARA SOLDA A SER TESTADA COM RAIOS X) (ENCARGOS COMPLEMENTARES) - HORISTA | H | 0,29 | - | 0,26 | - |
| 101366 | CURSO DE CAPACITAÇÃO PARA SOLDADOR ELETRICO (ENCARGOS COMPLEMENTARES) - MENSALISTA | MES | 39,72 | - | 35,57 | - |
| 100535 | CURSO DE CAPACITAÇÃO PARA TECNICO DE EDIFICACOES (ENCARGOS COMPLEMENTARES) - HORISTA | H | 0,30 | - | 0,27 | - |
| 100536 | CURSO DE CAPACITAÇÃO PARA TECNICO DE EDIFICACOES (ENCARGOS COMPLEMENTARES) - MENSALISTA | MES | 41,61 | - | 37,26 | - |
| 101368 | CURSO DE CAPACITAÇÃO PARA TECNICO EM LABORATORIO E CAMPO DE CONSTRUCAO CIVIL (ENCARGOS COMPLEMENTARES) - MENSALISTA | MES | 56,82 | - | 50,88 | - |
| 101369 | CURSO DE CAPACITAÇÃO PARA TECNICO EM SONDAGEM (ENCARGOS COMPLEMENTARES) - MENSALISTA | MES | 48,73 | - | 43,63 | - |
| 95385 | CURSO DE CAPACITAÇÃO PARA TELHADISTA (ENCARGOS COMPLEMENTARES) - HORISTA | H | 0,24 | - | 0,22 | - |
| 101370 | CURSO DE CAPACITAÇÃO PARA TELHADADOR (ENCARGOS COMPLEMENTARES) - MENSALISTA | MES | 33,40 | - | 29,91 | - |
| 95406 | CURSO DE CAPACITAÇÃO PARA TOPÓGRAFO (ENCARGOS COMPLEMENTARES) - HORISTA | H | 0,18 | - | 0,16 | - |

RELATÓRIO DE CUSTOS DE COMPOSIÇÕES

Encargos sociais SEM desoneração:

Horista: **110,11%**Mensalista: **70,19%**Mês de Referência: **03/2025**Localidade: **BRASILIA - DF**

Encargos sociais COM desoneração:

Horista: **88,17%**Mensalista: **52,39%**Data de emissão: **11/04/2025**

| Código | Descrição da Composição | Unid. | Custo Total (R\$) | | | |
|--------|---|-------|-------------------|-----|-----------------|-----|
| | | | SEM desoneração | %AS | COM desoneração | %AS |
| 95424 | CURSO DE CAPACITAÇÃO PARA TOPOGRAFO (ENCARGOS COMPLEMENTARES) - MENSALISTA | MES | 24,35 | - | 21,80 | - |
| 95386 | CURSO DE CAPACITAÇÃO PARA TRATORISTA (ENCARGOS COMPLEMENTARES) - HORISTA | H | 0,20 | - | 0,18 | - |
| 95383 | CURSO DE CAPACITAÇÃO PARA TÉCNICO DE LABORATÓRIO (ENCARGOS COMPLEMENTARES) - HORISTA | H | 0,42 | - | 0,37 | - |
| 95384 | CURSO DE CAPACITAÇÃO PARA TÉCNICO DE SONDAGEM (ENCARGOS COMPLEMENTARES) - HORISTA | H | 0,36 | - | 0,32 | - |
| 100299 | CURSO DE CAPACITAÇÃO PARA TÉCNICO EM SEGURANÇA DO TRABALHO (ENCARGOS COMPLEMENTARES) - HORISTA | H | 0,88 | - | 0,79 | - |
| 100315 | CURSO DE CAPACITAÇÃO PARA TÉCNICO EM SEGURANÇA DO TRABALHO (ENCARGOS COMPLEMENTARES) - MENSALISTA | MES | 118,53 | - | 106,13 | - |
| 95387 | CURSO DE CAPACITAÇÃO PARA VIDRACEIRO (ENCARGOS COMPLEMENTARES) - HORISTA | H | 0,28 | - | 0,25 | - |
| 101371 | CURSO DE CAPACITAÇÃO PARA VIDRACEIRO (ENCARGOS COMPLEMENTARES) - MENSALISTA | MES | 38,91 | - | 34,84 | - |
| 100288 | CURSO DE CAPACITAÇÃO PARA VIGIA DIURNO (ENCARGOS COMPLEMENTARES) - HORISTA | H | 0,07 | - | 0,07 | - |
| 101372 | CURSO DE CAPACITAÇÃO PARA VIGIA DIURNO (ENCARGOS COMPLEMENTARES) - MENSALISTA | MES | 10,55 | - | 9,45 | - |
| 90775 | DESENHISTA PROJETISTA COM ENCARGOS COMPLEMENTARES | H | 18,34 | - | 16,67 | - |
| 93561 | DESENHISTA PROJETISTA COM ENCARGOS COMPLEMENTARES | MES | 3.293,71 | - | 2.994,70 | - |
| 88264 | ELETRICISTA COM ENCARGOS COMPLEMENTARES | H | 31,72 | - | 29,35 | - |
| 101399 | ELETRICISTA COM ENCARGOS COMPLEMENTARES | MES | 5.712,55 | - | 5.294,24 | - |
| 88266 | ELETROTÉCNICO COM ENCARGOS COMPLEMENTARES | H | 38,27 | - | 35,22 | - |
| 101401 | ELETROTÉCNICO COM ENCARGOS COMPLEMENTARES | MES | 6.880,61 | - | 6.340,13 | - |
| 88267 | ENCANADOR OU BOMBEIRO HIDRÁULICO COM ENCARGOS COMPLEMENTARES | H | 30,62 | - | 28,30 | - |
| 101402 | ENCANADOR OU BOMBEIRO HIDRÁULICO COM ENCARGOS COMPLEMENTARES | MES | 5.527,58 | - | 5.115,20 | - |
| 90776 | ENCARREGADO GERAL COM ENCARGOS COMPLEMENTARES | H | 25,16 | - | 22,83 | - |
| 93572 | ENCARREGADO GERAL DE OBRAS COM ENCARGOS COMPLEMENTARES | MES | 4.495,74 | - | 4.082,37 | - |
| 90777 | ENGENHEIRO CIVIL DE OBRA JUNIOR COM ENCARGOS COMPLEMENTARES | H | 127,32 | - | 114,27 | - |
| 93565 | ENGENHEIRO CIVIL DE OBRA JUNIOR COM ENCARGOS COMPLEMENTARES | MES | 22.638,12 | - | 20.315,85 | - |
| 90778 | ENGENHEIRO CIVIL DE OBRA PLENO COM ENCARGOS COMPLEMENTARES | H | 150,27 | - | 134,81 | - |
| 93567 | ENGENHEIRO CIVIL DE OBRA PLENO COM ENCARGOS COMPLEMENTARES | MES | 26.712,02 | - | 23.963,65 | - |
| 90779 | ENGENHEIRO CIVIL DE OBRA SENIOR COM ENCARGOS COMPLEMENTARES | H | 210,48 | - | 188,74 | - |
| 93568 | ENGENHEIRO CIVIL DE OBRA SENIOR COM ENCARGOS COMPLEMENTARES | MES | 37.406,00 | - | 33.539,16 | - |
| 88269 | GESSEIRO COM ENCARGOS COMPLEMENTARES | H | 31,13 | - | 28,82 | - |
| 101407 | GESSEIRO COM ENCARGOS COMPLEMENTARES | MES | 5.632,23 | - | 5.221,83 | - |
| 88270 | IMPERMEABILIZADOR COM ENCARGOS COMPLEMENTARES | H | 31,34 | - | 29,01 | - |
| 101408 | IMPERMEABILIZADOR COM ENCARGOS COMPLEMENTARES | MES | 5.660,55 | - | 5.247,18 | - |
| 102919 | INSTALADOR DE PISO ELEVADO COM ENCARGOS COMPLEMENTARES | H | - | - | - | - |
| 101409 | INSTALADOR DE TUBULAÇÕES COM ENCARGOS COMPLEMENTARES | MES | 4.552,32 | - | 4.231,12 | - |
| 88441 | JARDINEIRO COM ENCARGOS COMPLEMENTARES | H | 28,00 | - | 26,02 | - |
| 101410 | JARDINEIRO COM ENCARGOS COMPLEMENTARES | MES | 5.083,93 | - | 4.730,87 | - |
| 88272 | MACARIQUEIRO COM ENCARGOS COMPLEMENTARES | H | 31,63 | - | 29,37 | - |
| 88273 | MARCENEIRO COM ENCARGOS COMPLEMENTARES | H | 29,33 | - | 27,19 | - |
| 101413 | MARCENEIRO COM ENCARGOS COMPLEMENTARES | MES | 5.311,55 | - | 4.930,26 | - |
| 101414 | MARMORISTA / GRANITEIRO COM ENCARGOS COMPLEMENTARES | MES | 5.641,68 | - | 5.230,29 | - |
| 88274 | MARMORISTA/GRANITEIRO COM ENCARGOS COMPLEMENTARES | H | 31,20 | - | 28,88 | - |
| 101412 | MAÇARIQUEIRO COM ENCARGOS COMPLEMENTARES | MES | 5.728,64 | - | 5.326,64 | - |

RELATÓRIO DE CUSTOS DE COMPOSIÇÕES

Encargos sociais SEM desoneração:

Horista: **110,11%**Mensalista: **70,19%**Mês de Referência: **03/2025**Localidade: **BRASILIA - DF**

Encargos sociais COM desoneração:

Horista: **88,17%**Mensalista: **52,39%**Data de emissão: **11/04/2025**

| Código | Descrição da Composição | Unid. | Custo Total (R\$) | | | |
|--------|--|-------|-------------------|-----|-----------------|-----|
| | | | SEM desoneração | %AS | COM desoneração | %AS |
| 101415 | MECÂNICO DE EQUIPAMENTOS PESADOS COM ENCARGOS COMPLEMENTARES | MES | 6.443,30 | - | 5.924,33 | - |
| 100308 | MECÂNICO DE REFRIGERAÇÃO COM ENCARGOS COMPLEMENTARES | H | 33,04 | - | 30,53 | - |
| 101416 | MECÂNICO DE REFRIGERAÇÃO COM ENCARGOS COMPLEMENTARES | MES | 5.958,84 | - | 5.514,77 | - |
| 88275 | MECÂNICO DE EQUIPAMENTOS PESADOS COM ENCARGOS COMPLEMENTARES | H | 35,75 | - | 32,84 | - |
| 90780 | MESTRE DE OBRAS COM ENCARGOS COMPLEMENTARES | H | 50,96 | - | 45,94 | - |
| 94295 | MESTRE DE OBRAS COM ENCARGOS COMPLEMENTARES | MES | 9.073,67 | - | 8.181,50 | - |
| 88277 | MONTADOR (TUBO AÇO/EQUIPAMENTOS) COM ENCARGOS COMPLEMENTARES | H | 25,14 | - | 23,34 | - |
| 101417 | MONTADOR DE ELETROELETRÔNICO COM ENCARGOS COMPLEMENTARES | MES | 5.084,21 | - | 4.731,62 | - |
| 100307 | MONTADOR DE ELETROELETRÔNICOS COM ENCARGOS COMPLEMENTARES | H | 28,10 | - | 26,13 | - |
| 88278 | MONTADOR DE ESTRUTURA METÁLICA COM ENCARGOS COMPLEMENTARES | H | 25,64 | - | 23,78 | - |
| 101418 | MONTADOR DE ESTRUTURAS METÁLICAS COM ENCARGOS COMPLEMENTARES | MES | 4.644,29 | - | 4.313,47 | - |
| 105535 | MONTADOR DE FÔRMAS DO SISTEMA DE PAREDES DE CONCRETO COM ENCARGOS COMPLEMENTARES | H | - | - | - | - |
| 101419 | MONTADOR DE MÁQUINAS COM ENCARGOS COMPLEMENTARES | MES | 4.942,02 | - | 4.604,30 | - |
| 88279 | MONTADOR ELETROMECHANICO COM ENCARGOS COMPLEMENTARES | H | 27,63 | - | 25,69 | - |
| 88281 | MOTORISTA DE BASCULANTE COM ENCARGOS COMPLEMENTARES | H | 30,64 | - | 28,26 | - |
| 93558 | MOTORISTA DE CAMINHAO COM ENCARGOS COMPLEMENTARES | MES | 5.386,30 | - | 4.977,88 | - |
| 101420 | MOTORISTA DE CAMINHÃO BASCULANTE COM ENCARGOS COMPLEMENTARES | MES | 5.539,40 | - | 5.114,95 | - |
| 101421 | MOTORISTA DE CAMINHÃO CARRETA COM ENCARGOS COMPLEMENTARES | MES | 6.338,46 | - | 5.830,44 | - |
| 88282 | MOTORISTA DE CAMINHÃO COM ENCARGOS COMPLEMENTARES | H | 29,80 | - | 27,50 | - |
| 88283 | MOTORISTA DE CAMINHÃO E CARRETA COM ENCARGOS COMPLEMENTARES | H | 35,13 | - | 32,29 | - |
| 101422 | MOTORISTA DE CARRO DE PASSEIO COM ENCARGOS COMPLEMENTARES | MES | 4.978,52 | - | 4.612,74 | - |
| 88284 | MOTORISTA DE VEÍCULO LEVE COM ENCARGOS COMPLEMENTARES | H | 27,49 | - | 25,43 | - |
| 101424 | MOTORISTA OPERADOR DE CAMINHÃO COM MUNCK COM ENCARGOS COMPLEMENTARES | MES | 5.645,77 | - | 5.210,20 | - |
| 88286 | MOTORISTA OPERADOR DE MUNCK COM ENCARGOS COMPLEMENTARES | H | 31,30 | - | 28,85 | - |
| 101425 | NIVELADOR COM ENCARGOS COMPLEMENTARES | MES | 3.189,16 | - | 2.901,09 | - |
| 88288 | NIVELADOR COM ENCARGOS COMPLEMENTARES | H | 17,77 | - | 16,16 | - |
| 101426 | OPERADOR DE BATE-ESTACA COM ENCARGOS COMPLEMENTARES | MES | 4.979,04 | - | 4.613,21 | - |
| 88291 | OPERADOR DE BETONEIRA (CAMINHÃO) COM ENCARGOS COMPLEMENTARES | H | 26,00 | - | 24,11 | - |
| 101427 | OPERADOR DE BETONEIRA (CAMINHÃO) COM ENCARGOS COMPLEMENTARES | MES | 4.712,60 | - | 4.374,64 | - |
| 101428 | OPERADOR DE BETONEIRA ESTACIONÁRIA COM ENCARGOS COMPLEMENTARES | MES | 4.710,23 | - | 4.372,51 | - |
| 88377 | OPERADOR DE BETONEIRA ESTACIONÁRIA/MISTURADOR COM ENCARGOS COMPLEMENTARES | H | 26,00 | - | 24,11 | - |
| 101429 | OPERADOR DE COMPRESSOR DE AR OU COMPRESSORISTA COM ENCARGOS COMPLEMENTARES | MES | 4.168,01 | - | 3.887,00 | - |
| 88292 | OPERADOR DE COMPRESSOR OU COMPRESSORISTA COM ENCARGOS COMPLEMENTARES | H | 22,96 | - | 21,38 | - |
| 88293 | OPERADOR DE DEMARCADORA DE FAIXAS COM ENCARGOS COMPLEMENTARES | H | 26,00 | - | 24,11 | - |
| 101430 | OPERADOR DE DEMARCADORA DE FAIXAS DE TRÁFEGO COM ENCARGOS COMPLEMENTARES | MES | 4.712,60 | - | 4.374,64 | - |
| 88294 | OPERADOR DE ESCAVADEIRA COM ENCARGOS COMPLEMENTARES | H | 29,94 | - | 27,63 | - |
| 101431 | OPERADOR DE ESCAVADEIRA COM ENCARGOS COMPLEMENTARES | MES | 5.405,21 | - | 4.994,81 | - |
| 88295 | OPERADOR DE GUINCHO COM ENCARGOS COMPLEMENTARES | H | 26,15 | - | 24,24 | - |
| 101432 | OPERADOR DE GUINCHO OU GUINCHEIRO COM ENCARGOS COMPLEMENTARES | MES | 4.729,71 | - | 4.389,95 | - |
| 88296 | OPERADOR DE GUINDASTE COM ENCARGOS COMPLEMENTARES | H | 26,15 | - | 24,24 | - |
| 101433 | OPERADOR DE GUINDASTE COM ENCARGOS COMPLEMENTARES | MES | 4.729,71 | - | 4.389,95 | - |
| 101434 | OPERADOR DE JATO ABRASIVO OU JATISTA COM ENCARGOS COMPLEMENTARES | MES | 4.343,57 | - | 4.044,21 | - |

RELATÓRIO DE CUSTOS DE COMPOSIÇÕES

Encargos sociais SEM desoneração:

Horista: **110,11%**Mensalista: **70,19%**Mês de Referência: **03/2025**Localidade: **BRASILIA - DF**

Encargos sociais COM desoneração:

Horista: **88,17%**Mensalista: **52,39%**Data de emissão: **11/04/2025**

| Código | Descrição da Composição | Unid. | Custo Total (R\$) | | | |
|--------|---|-------|-------------------|-----|-----------------|-----|
| | | | SEM desoneração | %AS | COM desoneração | %AS |
| 88298 | OPERADOR DE MARTELETE OU MARTELETEIRO COM ENCARGOS COMPLEMENTARES | H | 26,00 | - | 24,11 | - |
| 101436 | OPERADOR DE MARTELETE OU MARTELETEIRO COM ENCARGOS COMPLEMENTARES | MES | 4.710,23 | - | 4.372,51 | - |
| 101437 | OPERADOR DE MOTO SCRAPER COM ENCARGOS COMPLEMENTARES | MES | 7.234,26 | - | 6.632,54 | - |
| 88299 | OPERADOR DE MOTO-ESCREIPER COM ENCARGOS COMPLEMENTARES | H | 40,18 | - | 36,80 | - |
| 88300 | OPERADOR DE MOTONIVELADORA COM ENCARGOS COMPLEMENTARES | H | 40,18 | - | 36,80 | - |
| 101438 | OPERADOR DE MOTONIVELADORA COM ENCARGOS COMPLEMENTARES | MES | 7.234,26 | - | 6.632,54 | - |
| 88297 | OPERADOR DE MÁQUINAS E EQUIPAMENTOS COM ENCARGOS COMPLEMENTARES | H | 26,06 | - | 24,16 | - |
| 101435 | OPERADOR DE MÁQUINAS E TRATORES DIVERSOS COM ENCARGOS COMPLEMENTARES | MES | 4.718,03 | - | 4.379,49 | - |
| 101440 | OPERADOR DE PAVIMENTADORA / MESA VIBROACABADORA COM ENCARGOS COMPLEMENTARES | MES | 4.712,60 | - | 4.374,64 | - |
| 88302 | OPERADOR DE PAVIMENTADORA COM ENCARGOS COMPLEMENTARES | H | 26,00 | - | 24,11 | - |
| 88301 | OPERADOR DE PÁ CARREGADEIRA COM ENCARGOS COMPLEMENTARES | H | 26,00 | - | 24,11 | - |
| 101439 | OPERADOR DE PÁ CARREGADEIRA COM ENCARGOS COMPLEMENTARES | MES | 4.712,60 | - | 4.374,64 | - |
| 88303 | OPERADOR DE ROLO COMPACTADOR COM ENCARGOS COMPLEMENTARES | H | 26,00 | - | 24,11 | - |
| 101441 | OPERADOR DE ROLO COMPACTADOR COM ENCARGOS COMPLEMENTARES | MES | 4.710,23 | - | 4.372,51 | - |
| 88304 | OPERADOR DE USINA DE ASFALTO, DE SOLOS OU DE CONCRETO COM ENCARGOS COMPLEMENTARES | H | 40,18 | - | 36,80 | - |
| 101443 | OPERADOR DE USINA DE ASFALTO, DE SOLOS OU DE CONCRETO COM ENCARGOS COMPLEMENTARES | MES | 7.234,26 | - | 6.632,54 | - |
| 88306 | OPERADOR JATO DE AREIA OU JATISTA COM ENCARGOS COMPLEMENTARES | H | 23,94 | - | 22,26 | - |
| 88307 | OPERADOR PARA BATE ESTACAS COM ENCARGOS COMPLEMENTARES | H | 27,51 | - | 25,46 | - |
| 88308 | PASTILHEIRO COM ENCARGOS COMPLEMENTARES | H | 31,20 | - | 28,88 | - |
| 101444 | PASTILHEIRO COM ENCARGOS COMPLEMENTARES | MES | 5.641,68 | - | 5.230,29 | - |
| 88309 | PEDREIRO COM ENCARGOS COMPLEMENTARES | H | 31,34 | - | 29,01 | - |
| 101445 | PEDREIRO COM ENCARGOS COMPLEMENTARES | MES | 5.660,55 | - | 5.247,18 | - |
| 88310 | PINTOR COM ENCARGOS COMPLEMENTARES | H | 33,01 | - | 30,69 | - |
| 101446 | PINTOR COM ENCARGOS COMPLEMENTARES | MES | 5.982,45 | - | 5.571,06 | - |
| 88311 | PINTOR DE LETREIROS COM ENCARGOS COMPLEMENTARES | H | 32,34 | - | 30,09 | - |
| 101447 | PINTOR DE LETREIROS COM ENCARGOS COMPLEMENTARES | MES | 5.868,63 | - | 5.469,14 | - |
| 88312 | PINTOR PARA TINTA EPÓXI COM ENCARGOS COMPLEMENTARES | H | 33,01 | - | 30,69 | - |
| 101448 | PINTOR PARA TINTA EPÓXI COM ENCARGOS COMPLEMENTARES | MES | 5.982,45 | - | 5.571,06 | - |
| 101449 | POCEIRO / ESCAVADOR DE VALAS COM ENCARGOS COMPLEMENTARES | MES | 4.741,39 | - | 4.400,41 | - |
| 88313 | POCEIRO COM ENCARGOS COMPLEMENTARES | H | 26,24 | - | 24,32 | - |
| 88314 | RASTELEIRO COM ENCARGOS COMPLEMENTARES | H | 27,73 | - | 25,65 | - |
| 88315 | SERRALHEIRO COM ENCARGOS COMPLEMENTARES | H | 31,13 | - | 28,82 | - |
| 101451 | SERRALHEIRO COM ENCARGOS COMPLEMENTARES | MES | 5.632,23 | - | 5.221,83 | - |
| 88316 | SERVENTE COM ENCARGOS COMPLEMENTARES | H | 23,75 | - | 22,21 | - |
| 101452 | SERVENTE DE OBRAS COM ENCARGOS COMPLEMENTARES | MES | 4.314,68 | - | 4.040,17 | - |
| 95967 | SERVIÇOS TÉCNICOS ESPECIALIZADOS PARA ACOMPANHAMENTO DE EXECUÇÃO DE FUNDAÇÕES PROFUNDAS E ESTRUTURAS DE CONTENÇÃO | H | 175,43 | - | 157,64 | - |
| 88318 | SOLDADOR A (PARA SOLDA A SER TESTADA COM RAIOS "X") COM ENCARGOS COMPLEMENTARES | H | 35,91 | - | 33,20 | - |
| 88317 | SOLDADOR COM ENCARGOS COMPLEMENTARES | H | 32,07 | - | 29,76 | - |
| 101453 | SOLDADOR COM ENCARGOS COMPLEMENTARES | MES | 5.809,00 | - | 5.398,60 | - |
| 101454 | SOLDADOR ELÉTRICO COM ENCARGOS COMPLEMENTARES | MES | 6.496,19 | - | 6.013,91 | - |
| 100533 | TECNICO DE EDIFICACOES COM ENCARGOS COMPLEMENTARES | H | 19,82 | - | 17,99 | - |

RELATÓRIO DE CUSTOS DE COMPOSIÇÕES

Encargos sociais SEM desoneração:

Horista: **110,11%**Mensalista: **70,19%**Mês de Referência: **03/2025**Localidade: **BRASILIA - DF**

Encargos sociais COM desoneração:

Horista: **88,17%**Mensalista: **52,39%**Data de emissão: **11/04/2025**

| Código | Descrição da Composição | Unid. | Custo Total (R\$) | | | |
|---|--|-------|-------------------|-----|-----------------|-----|
| | | | SEM desoneração | %AS | COM desoneração | %AS |
| 100534 | TECNICO DE EDIFICACOES COM ENCARGOS COMPLEMENTARES | MES | 3.566,01 | - | 3.240,18 | - |
| 88323 | TELHADISTA COM ENCARGOS COMPLEMENTARES | H | 30,62 | - | 28,35 | - |
| 101458 | TELHADOR COM ENCARGOS COMPLEMENTARES | MES | 5.543,43 | - | 5.137,90 | - |
| 90781 | TOPOGRAFO COM ENCARGOS COMPLEMENTARES | H | 24,31 | - | 22,01 | - |
| 94296 | TOPOGRAFO COM ENCARGOS COMPLEMENTARES | MES | 4.349,39 | - | 3.939,97 | - |
| 88324 | TRATORISTA COM ENCARGOS COMPLEMENTARES | H | 26,06 | - | 24,16 | - |
| 88321 | TÉCNICO DE LABORATÓRIO COM ENCARGOS COMPLEMENTARES | H | 53,73 | - | 48,36 | - |
| 101456 | TÉCNICO DE LABORATÓRIO E CAMPO DE CONSTRUÇÃO COM ENCARGOS COMPLEMENTARES | MES | 9.585,42 | - | 8.630,02 | - |
| 88322 | TÉCNICO DE SONDAGEM COM ENCARGOS COMPLEMENTARES | H | 34,22 | - | 30,89 | - |
| 100309 | TÉCNICO EM SEGURANÇA DO TRABALHO COM ENCARGOS COMPLEMENTARES | H | 52,38 | - | 47,16 | - |
| 100321 | TÉCNICO EM SEGURANÇA DO TRABALHO COM ENCARGOS COMPLEMENTARES | MES | 9.323,60 | - | 8.395,58 | - |
| 101457 | TÉCNICO EM SONDAGEM COM ENCARGOS COMPLEMENTARES | MES | 7.138,31 | - | 6.546,63 | - |
| 88325 | VIDRACEIRO COM ENCARGOS COMPLEMENTARES | H | 28,95 | - | 26,87 | - |
| 101459 | VIDRACEIRO COM ENCARGOS COMPLEMENTARES | MES | 5.246,55 | - | 4.876,48 | - |
| 100289 | VIGIA DIURNO COM ENCARGOS COMPLEMENTARES | H | 24,49 | - | 22,87 | - |
| 101460 | VIGIA DIURNO COM ENCARGOS COMPLEMENTARES | MES | 4.456,43 | - | 4.167,09 | - |
| Grupo Locação de Obras (clique para acessar o caderno técnico) | | | | | | |
| 105011 | EXECUÇÃO DE LINHAS DE REFERÊNCIA EM GABARITO OU CAVALETE. AF_03/2024 | M | 0,58 | - | 0,56 | - |
| 99061 | LOCAÇÃO COM CAVALETE COM ALTURA DE 0,50 M - 2 UTILIZAÇÕES. AF_03/2024 | UN | 121,72 | - | 115,70 | - |
| 99060 | LOCAÇÃO COM CAVALETE COM ALTURA DE 1,00 M - 2 UTILIZAÇÕES. AF_03/2024 | UN | 197,15 | - | 187,77 | - |
| 105008 | LOCAÇÃO COM USO EXCLUSIVO DE EQUIPAMENTO TOPOGRÁFICO. AF_03/2024 | UN | - | - | - | - |
| 105009 | LOCAÇÃO CONVENCIONAL DE OBRA, UTILIZANDO GABARITO DE TÁBUAS CORRIDAS PONTALETADAS A CADA 1,50M - 2 UTILIZAÇÕES. AF_03/2024 | M | 81,81 | - | 78,09 | - |
| 99059 | LOCAÇÃO CONVENCIONAL DE OBRA, UTILIZANDO GABARITO DE TÁBUAS CORRIDAS PONTALETADAS A CADA 2,00M - 2 UTILIZAÇÕES. AF_03/2024 | M | 66,70 | - | 63,73 | - |
| 105137 | LOCAÇÃO DE PAVIMENTAÇÃO. AF_03/2024 | M | - | - | - | - |
| 105136 | LOCAÇÃO DE PONTO PARA REFERÊNCIA TOPOGRÁFICA. AF_03/2024 | UN | - | - | - | - |
| 105007 | LOCAÇÃO DE PRAÇAS EM PONTALETEAMENTO. AF_03/2024 | UN | 40,71 | - | 37,89 | - |
| 99063 | LOCAÇÃO DE REDE DE ÁGUA OU ESGOTO. AF_03/2024 | M | 9,78 | 0% | 9,23 | 0% |
| 105010 | MARCAÇÃO DE PONTOS EM GABARITO OU CAVALETE, COM USO DE ESTAÇÃO TOTAL. AF_03/2024 | UN | - | - | - | - |
| 99062 | MARCAÇÃO DE PONTOS EM GABARITO OU CAVALETE. AF_03/2024 | UN | 2,22 | - | 2,07 | - |
| Grupo Louças e Metais (clique para acessar o caderno técnico) | | | | | | |
| 100857 | ACABAMENTO MONOCOMANDO PARA CHUVEIRO - FORNECIMENTO E INSTALAÇÃO. AF_01/2020 | UN | 518,12 | - | 517,16 | - |
| 86905 | APARELHO MISTURADOR DE MESA PARA LAVATÓRIO, PADRÃO MÉDIO - FORNECIMENTO E INSTALAÇÃO. AF_01/2020 | UN | 400,33 | - | 399,04 | - |
| 86908 | APARELHO MISTURADOR DE MESA PARA PIA DE COZINHA, PADRÃO MÉDIO - FORNECIMENTO E INSTALAÇÃO. AF_01/2020 | UN | 477,34 | - | 476,71 | - |
| 100849 | ASSENTO SANITÁRIO CONVENCIONAL - FORNECIMENTO E INSTALACAO. AF_01/2020 | UN | 51,74 | - | 51,31 | - |
| 100851 | ASSENTO SANITÁRIO INFANTIL - FORNECIMENTO E INSTALACAO. AF_01/2020 | UN | 103,52 | - | 103,09 | - |
| 100850 | ASSENTO SANITÁRIO PARA PCD - FORNECIMENTO E INSTALACAO. AF_01/2020 | UN | - | - | - | - |
| 86895 | BANCADA DE GRANITO CINZA POLIDO, DE 0,50 X 0,60 M, PARA LAVATÓRIO - FORNECIMENTO E INSTALAÇÃO. AF_01/2020 | UN | 334,88 | 10% | 328,91 | 10% |

RELATÓRIO DE CUSTOS DE COMPOSIÇÕES

Encargos sociais SEM desoneração:

Horista: **110,11%**Mensalista: **70,19%**Mês de Referência: **03/2025**Localidade: **BRASILIA - DF**

Encargos sociais COM desoneração:

Horista: **88,17%**Mensalista: **52,39%**Data de emissão: **11/04/2025**

| Código | Descrição da Composição | Unid. | Custo Total (R\$) | | | |
|--------|---|-------|-------------------|-----|-----------------|-----|
| | | | SEM desoneração | %AS | COM desoneração | %AS |
| 86889 | BANCADA DE GRANITO CINZA POLIDO, DE 1,50 X 0,60 M, PARA PIA DE COZINHA - FORNECIMENTO E INSTALAÇÃO. AF_01/2020 | UN | 659,49 | 6% | 654,51 | 6% |
| 86899 | BANCADA DE MÁRMORE BRANCO POLIDO, DE 0,50 X 0,60 M, PARA LAVATÓRIO - FORNECIMENTO E INSTALAÇÃO. AF_01/2020 | UN | 298,33 | 11% | 292,36 | 12% |
| 86893 | BANCADA DE MÁRMORE BRANCO POLIDO, DE 1,50 X 0,60 M, PARA PIA DE COZINHA - FORNECIMENTO E INSTALAÇÃO. AF_01/2020 | UN | 562,06 | 7% | 557,08 | 7% |
| 86934 | BANCADA DE MÁRMORE SINTÉTICO 120 X 60CM, COM CUBA INTEGRADA, INCLUSO SIFÃO TIPO FLEXÍVEL EM PVC, VÁLVULA EM PLÁSTICO CROMADO TIPO AMERICANA E TORNEIRA CROMADA LONGA, DE PAREDE, PADRÃO POPULAR - FORNECIMENTO E INSTALAÇÃO. AF_01/2020 | UN | 441,36 | 9% | 437,55 | 9% |
| 86933 | BANCADA DE MÁRMORE SINTÉTICO 120 X 60CM, COM CUBA INTEGRADA, INCLUSO SIFÃO TIPO GARRAFA EM PVC, VÁLVULA EM PLÁSTICO CROMADO TIPO AMERICANA E TORNEIRA CROMADA LONGA, DE PAREDE, PADRÃO POPULAR - FORNECIMENTO E INSTALAÇÃO. AF_01/2020 | UN | 451,13 | 9% | 447,16 | 9% |
| 86894 | BANCADA DE MÁRMORE SINTÉTICO, DE 120 X 60CM, COM CUBA INTEGRADA - FORNECIMENTO E INSTALAÇÃO. AF_01/2020 | UN | 317,59 | 13% | 314,69 | 13% |
| 93441 | BANCADA GRANITO CINZA 150 X 60 CM, COM CUBA DE EMBUTIR DE AÇO, VÁLVULA AMERICANA EM METAL, SIFÃO FLEXÍVEL EM PVC, ENGATE FLEXÍVEL 30 CM, TORNEIRA CROMADA LONGA, DE PAREDE, 1/2" OU 3/4", P/ COZINHA, PADRÃO POPULAR - FORNEC. E INSTALAÇÃO. AF_01/2020 | UN | 1.042,82 | 4% | 1.035,02 | 4% |
| 93396 | BANCADA GRANITO CINZA, 50 X 60 CM, INCL. CUBA DE EMBUTIR OVAL LOUÇA BRANCA 35 X 50 CM, VÁLVULA METAL CROMADO, SIFÃO FLEXÍVEL PVC, ENGATE 30 CM FLEXÍVEL PLÁSTICO E TORNEIRA CROMADA DE MESA, PADRÃO POPULAR - FORNEC. E INSTALAÇÃO. AF_01/2020 | UN | 634,60 | 5% | 624,85 | 5% |
| 93442 | BANCADA MÁRMORE BRANCO 150 X 60 CM, COM CUBA DE EMBUTIR DE AÇO, VÁLVULA AMERICANA E SIFÃO TIPO GARRAFA EM METAL, ENGATE FLEXÍVEL 30 CM, TORNEIRA CROMADA, DE MESA, 1/2" OU 3/4", PARA PIA COZINHA, PADRÃO ALTO - FORNEC. E INSTALAÇÃO. AF_01/2020 | UN | 1.138,41 | 4% | 1.129,93 | 4% |
| 86947 | BANCADA MÁRMORE BRANCO, 50 X 60 CM, INCLUSO CUBA DE EMBUTIR OVAL EM LOUÇA BRANCA 35 X 50 CM, VÁLVULA, SIFÃO TIPO GARRAFA E ENGATE FLEXÍVEL 40 CM EM METAL CROMADO E APARELHO MISTURADOR DE MESA, PADRÃO MÉDIO - FORNEC. E INSTALAÇÃO. AF_01/2020 | UN | 1.152,57 | 3% | 1.140,82 | 3% |
| 100875 | BANCO ARTICULADO, EM AÇO INOX, PARA PCD, FIXADO NA PAREDE - FORNECIMENTO E INSTALAÇÃO. AF_01/2020 | UN | 1.078,46 | 13% | 1.074,92 | 13% |
| 100863 | BARRA DE APOIO EM "L", EM AÇO INOX POLIDO 70 X 70 CM, FIXADA NA PAREDE - FORNECIMENTO E INSTALACAO. AF_01/2020 | UN | 602,97 | 25% | 598,98 | 25% |
| 100864 | BARRA DE APOIO EM "L", EM AÇO INOX POLIDO 80 X 80 CM, FIXADA NA PAREDE - FORNECIMENTO E INSTALACAO. AF_01/2020 | UN | 661,49 | 23% | 657,50 | 23% |
| 100865 | BARRA DE APOIO LATERAL ARTICULADA, COM TRAVA, EM AÇO INOX POLIDO, FIXADA NA PAREDE - FORNECIMENTO E INSTALAÇÃO. AF_01/2020 | UN | 583,96 | 12% | 582,18 | 12% |
| 100866 | BARRA DE APOIO RETA, EM AÇO INOX POLIDO, COMPRIMENTO 60CM, FIXADA NA PAREDE - FORNECIMENTO E INSTALAÇÃO. AF_01/2020 | UN | 312,25 | 33% | 309,59 | 33% |
| 100867 | BARRA DE APOIO RETA, EM AÇO INOX POLIDO, COMPRIMENTO 70 CM, FIXADA NA PAREDE - FORNECIMENTO E INSTALAÇÃO. AF_01/2020 | UN | 331,55 | 31% | 328,89 | 31% |
| 100868 | BARRA DE APOIO RETA, EM AÇO INOX POLIDO, COMPRIMENTO 80 CM, FIXADA NA PAREDE - FORNECIMENTO E INSTALAÇÃO. AF_01/2020 | UN | 344,39 | 30% | 341,73 | 30% |
| 100869 | BARRA DE APOIO RETA, EM AÇO INOX POLIDO, COMPRIMENTO 90 CM, FIXADA NA PAREDE - FORNECIMENTO E INSTALAÇÃO. AF_01/2020 | UN | 354,24 | 29% | 351,58 | 29% |
| 100870 | BARRA DE APOIO RETA, EM ALUMINIO, COMPRIMENTO 60 CM, FIXADA NA PAREDE - FORNECIMENTO E INSTALAÇÃO. AF_01/2020 | UN | 307,00 | 88% | 304,34 | 89% |
| 100871 | BARRA DE APOIO RETA, EM ALUMINIO, COMPRIMENTO 70 CM, FIXADA NA PAREDE - FORNECIMENTO E INSTALAÇÃO. AF_01/2020 | UN | 331,82 | 89% | 329,16 | 90% |
| 100872 | BARRA DE APOIO RETA, EM ALUMINIO, COMPRIMENTO 80 CM, FIXADA NA PAREDE - FORNECIMENTO E INSTALAÇÃO. AF_01/2020 | UN | 347,67 | 90% | 345,01 | 90% |
| 100873 | BARRA DE APOIO RETA, EM ALUMINIO, COMPRIMENTO 90 CM, FIXADA NA PAREDE - FORNECIMENTO E INSTALAÇÃO. AF_01/2020 | UN | 357,57 | 90% | 354,91 | 91% |

RELATÓRIO DE CUSTOS DE COMPOSIÇÕES

Encargos sociais SEM desoneração:

Horista: **110,11%**Mensalista: **70,19%**Mês de Referência: **03/2025**Localidade: **BRASILIA - DF**

Encargos sociais COM desoneração:

Horista: **88,17%**Mensalista: **52,39%**Data de emissão: **11/04/2025**

| Código | Descrição da Composição | Unid. | Custo Total (R\$) | | | |
|--------|---|-------|-------------------|-----|-----------------|-----|
| | | | SEM desoneração | %AS | COM desoneração | %AS |
| 100860 | CHUVEIRO ELÉTRICO COMUM CORPO PLÁSTICO, TIPO DUCHA - FORNECIMENTO E INSTALAÇÃO. AF_01/2020 | UN | 97,43 | - | 96,18 | - |
| 86936 | CUBA DE EMBUTIR DE AÇO INOXIDÁVEL MÉDIA, INCLUSO VÁLVULA TIPO AMERICANA E SIFÃO TIPO GARRAFA EM METAL CROMADO - FORNECIMENTO E INSTALAÇÃO. AF_01/2020 | UN | 436,64 | - | 434,04 | - |
| 86935 | CUBA DE EMBUTIR DE AÇO INOXIDÁVEL MÉDIA, INCLUSO VÁLVULA TIPO AMERICANA EM METAL CROMADO E SIFÃO FLEXÍVEL EM PVC - FORNECIMENTO E INSTALAÇÃO. AF_01/2020 | UN | 285,56 | - | 283,50 | - |
| 86901 | CUBA DE EMBUTIR OVAL EM LOUÇA BRANCA, 35 X 50CM OU EQUIVALENTE - FORNECIMENTO E INSTALAÇÃO. AF_01/2020 | UN | 148,09 | - | 145,72 | - |
| 86938 | CUBA DE EMBUTIR OVAL EM LOUÇA BRANCA, 35 X 50CM OU EQUIVALENTE, INCLUSO VÁLVULA E SIFÃO TIPO GARRAFA EM METAL CROMADO - FORNECIMENTO E INSTALAÇÃO. AF_01/2020 | UN | 365,69 | - | 362,06 | - |
| 86937 | CUBA DE EMBUTIR OVAL EM LOUÇA BRANCA, 35 X 50CM OU EQUIVALENTE, INCLUSO VÁLVULA EM METAL CROMADO E SIFÃO FLEXÍVEL EM PVC - FORNECIMENTO E INSTALAÇÃO. AF_01/2020 | UN | 214,61 | - | 211,52 | - |
| 86900 | CUBA DE EMBUTIR RETANGULAR DE AÇO INOXIDÁVEL, 46 X 30 X 12 CM - FORNECIMENTO E INSTALAÇÃO. AF_01/2020 | UN | 214,94 | - | 213,60 | - |
| 100852 | CUBA DE EMBUTIR RETANGULAR DE AÇO INOXIDÁVEL, 56 X 33 X 12 CM - FORNECIMENTO E INSTALAÇÃO. AF_01/2020 | UN | 235,20 | - | 233,86 | - |
| 86886 | ENGATE FLEXÍVEL EM INOX, 1/2" X 30CM - FORNECIMENTO E INSTALAÇÃO. AF_01/2020 | UN | 40,81 | - | 40,38 | - |
| 86887 | ENGATE FLEXÍVEL EM INOX, 1/2" X 40CM - FORNECIMENTO E INSTALAÇÃO. AF_01/2020 | UN | 44,11 | - | 43,68 | - |
| 86884 | ENGATE FLEXÍVEL EM PLÁSTICO BRANCO, 1/2" X 30CM - FORNECIMENTO E INSTALAÇÃO. AF_01/2020 | UN | 10,99 | - | 10,56 | - |
| 86885 | ENGATE FLEXÍVEL EM PLÁSTICO BRANCO, 1/2" X 40CM - FORNECIMENTO E INSTALAÇÃO. AF_01/2020 | UN | 12,32 | - | 11,89 | - |
| 95546 | KIT DE ACESSÓRIOS PARA BANHEIRO EM METAL CROMADO, 5 PECAS, INCLUSO FIXAÇÃO. AF_01/2020 | UN | 159,00 | - | 153,68 | - |
| 86902 | LAVATÓRIO LOUÇA BRANCA COM COLUNA, *44 X 35,5* CM, PADRÃO POPULAR - FORNECIMENTO E INSTALAÇÃO. AF_01/2020 | UN | 306,94 | 33% | 304,22 | 33% |
| 86939 | LAVATÓRIO LOUÇA BRANCA COM COLUNA, *44 X 35,5* CM, PADRÃO POPULAR, INCLUSO SIFÃO FLEXÍVEL EM PVC, VÁLVULA E ENGATE FLEXÍVEL 30CM EM PLÁSTICO E COM TORNEIRA CROMADA PADRÃO POPULAR - FORNECIMENTO E INSTALAÇÃO. AF_01/2020 | UN | 413,63 | 25% | 409,64 | 25% |
| 86903 | LAVATÓRIO LOUÇA BRANCA COM COLUNA, 45 X 55CM OU EQUIVALENTE, PADRÃO MÉDIO - FORNECIMENTO E INSTALAÇÃO. AF_01/2020 | UN | 350,05 | 29% | 345,64 | 29% |
| 86940 | LAVATÓRIO LOUÇA BRANCA COM COLUNA, 45 X 55CM OU EQUIVALENTE, PADRÃO MÉDIO, INCLUSO SIFÃO TIPO GARRAFA, VÁLVULA E ENGATE FLEXÍVEL DE 40CM EM METAL CROMADO, COM APARELHO MISTURADOR PADRÃO MÉDIO - FORNECIMENTO E INSTALAÇÃO. AF_01/2020 | UN | 1.056,20 | 10% | 1.048,38 | 10% |
| 86941 | LAVATÓRIO LOUÇA BRANCA COM COLUNA, 45 X 55CM OU EQUIVALENTE, PADRÃO MÉDIO, INCLUSO SIFÃO TIPO GARRAFA, VÁLVULA E ENGATE FLEXÍVEL DE 40CM EM METAL CROMADO, COM TORNEIRA CROMADA DE MESA, PADRÃO MÉDIO - FORNECIMENTO E INSTALAÇÃO. AF_01/2020 | UN | 753,09 | 13% | 746,73 | 14% |
| 86904 | LAVATÓRIO LOUÇA BRANCA SUSPENSO, 29,5 X 39CM OU EQUIVALENTE, PADRÃO POPULAR - FORNECIMENTO E INSTALAÇÃO. AF_01/2020 | UN | 144,41 | 23% | 143,23 | 24% |
| 86943 | LAVATÓRIO LOUÇA BRANCA SUSPENSO, 29,5 X 39CM OU EQUIVALENTE, PADRÃO POPULAR, INCLUSO SIFÃO FLEXÍVEL EM PVC, VÁLVULA E ENGATE FLEXÍVEL 30CM EM PLÁSTICO E TORNEIRA CROMADA DE MESA, PADRÃO POPULAR - FORNECIMENTO E INSTALAÇÃO. AF_01/2020 | UN | 251,10 | 13% | 248,65 | 14% |
| 86942 | LAVATÓRIO LOUÇA BRANCA SUSPENSO, 29,5 X 39CM OU EQUIVALENTE, PADRÃO POPULAR, INCLUSO SIFÃO TIPO GARRAFA EM PVC, VÁLVULA E ENGATE FLEXÍVEL 30CM EM PLÁSTICO E TORNEIRA CROMADA DE MESA, PADRÃO POPULAR - FORNECIMENTO E INSTALAÇÃO. AF_01/2020 | UN | 260,87 | 13% | 258,26 | 13% |
| 100856 | MANOPLA E CANOPLA CROMADA - FORNECIMENTO E INSTALAÇÃO. AF_01/2020 | UN | 37,89 | - | 37,63 | - |
| 100858 | MICTÓRIO SIFONADO LOUÇA BRANCA - PADRÃO MÉDIO - FORNECIMENTO E INSTALAÇÃO. AF_01/2020 | UN | 743,48 | 5% | 740,65 | 5% |
| 100859 | MICTÓRIO SIFONADO LOUÇA BRANCA PARA ENTRADA DE ÁGUA EMBUTIDA - PADRÃO ALTO - FORNECIMENTO E INSTALAÇÃO. AF_01/2020 | UN | 992,37 | 3% | 986,44 | 3% |
| 95544 | PAPELEIRA DE PAREDE EM METAL CROMADO SEM TAMPA, INCLUSO FIXAÇÃO. AF_01/2020 | UN | 45,79 | - | 44,90 | - |
| 95543 | PORTA TOALHA BANHO EM METAL CROMADO, TIPO BARRA, INCLUSO FIXAÇÃO. AF_01/2020 | UN | 64,24 | - | 62,46 | - |

RELATÓRIO DE CUSTOS DE COMPOSIÇÕES

Encargos sociais SEM desoneração:

Horista: **110,11%**Mensalista: **70,19%**Mês de Referência: **03/2025**Localidade: **BRASILIA - DF**

Encargos sociais COM desoneração:

Horista: **88,17%**Mensalista: **52,39%**Data de emissão: **11/04/2025**

| Código | Descrição da Composição | Unid. | Custo Total (R\$) | | | |
|--------|---|-------|-------------------|-----|-----------------|-----|
| | | | SEM desoneração | %AS | COM desoneração | %AS |
| 95542 | PORTA TOALHA ROSTO EM METAL CROMADO, TIPO ARGOLA, INCLUSO FIXAÇÃO. AF_01/2020 | UN | 37,82 | - | 36,93 | - |
| 100874 | PUXADOR PARA PCD, FIXADO NA PORTA - FORNECIMENTO E INSTALAÇÃO. AF_01/2020 | UN | 312,25 | 33% | 309,59 | 33% |
| 95545 | SABONETEIRA DE PAREDE EM METAL CROMADO, INCLUSO FIXAÇÃO. AF_01/2020 | UN | 44,94 | - | 44,05 | - |
| 95547 | SABONETEIRA PLÁSTICA TIPO DISPENSER PARA SABONETE LÍQUIDO COM RESERVATÓRIO 800 A 1500 ML, INCLUSO FIXAÇÃO. AF_01/2020 | UN | 47,85 | - | 46,96 | - |
| 86883 | SIFÃO DO TIPO FLEXÍVEL EM PVC 1 X 1.1/2 - FORNECIMENTO E INSTALAÇÃO. AF_01/2020 | UN | 11,79 | - | 11,56 | - |
| 86881 | SIFÃO DO TIPO GARRAFA EM METAL CROMADO 1 X 1.1/2" - FORNECIMENTO E INSTALAÇÃO. AF_01/2020 | UN | 162,87 | - | 162,10 | - |
| 86882 | SIFÃO DO TIPO GARRAFA/COPO EM PVC 1.1/4 X 1.1/2" - FORNECIMENTO E INSTALAÇÃO. AF_01/2020 | UN | 21,56 | - | 21,17 | - |
| 100862 | SUPORTE MÃO FRANCESA EM AÇO, ABAS IGUAIS 40 CM, CAPACIDADE MÍNIMA 70 KG, BRANCO - FORNECIMENTO E INSTALAÇÃO. AF_01/2020 | UN | 41,63 | 49% | 40,30 | 50% |
| 100861 | SUPORTE MÃO FRANCESA EM AÇO, ABAS IGUAIS 30 CM, CAPACIDADE MÍNIMA 60 KG, BRANCO - FORNECIMENTO E INSTALAÇÃO. AF_01/2020 | UN | 38,22 | 44% | 36,89 | 46% |
| 86872 | TANQUE DE LOUÇA BRANCA COM COLUNA, 30L OU EQUIVALENTE - FORNECIMENTO E INSTALAÇÃO. AF_01/2020 | UN | 706,50 | 14% | 701,30 | 14% |
| 86919 | TANQUE DE LOUÇA BRANCA COM COLUNA, 30L OU EQUIVALENTE, INCLUSO SIFÃO FLEXÍVEL EM PVC, VÁLVULA METÁLICA E TORNEIRA DE METAL CROMADO PADRÃO MÉDIO - FORNECIMENTO E INSTALAÇÃO. AF_01/2020 | UN | 870,59 | 12% | 864,24 | 12% |
| 86920 | TANQUE DE LOUÇA BRANCA COM COLUNA, 30L OU EQUIVALENTE, INCLUSO SIFÃO FLEXÍVEL EM PVC, VÁLVULA PLÁSTICA E TORNEIRA DE METAL CROMADO PADRÃO POPULAR - FORNECIMENTO E INSTALAÇÃO. AF_01/2020 | UN | 782,92 | 13% | 776,71 | 13% |
| 86921 | TANQUE DE LOUÇA BRANCA COM COLUNA, 30L OU EQUIVALENTE, INCLUSO SIFÃO FLEXÍVEL EM PVC, VÁLVULA PLÁSTICA E TORNEIRA DE PLÁSTICO - FORNECIMENTO E INSTALAÇÃO. AF_01/2020 | UN | 750,18 | 14% | 743,97 | 14% |
| 86874 | TANQUE DE LOUÇA BRANCA SUSPENSO, 18L OU EQUIVALENTE - FORNECIMENTO E INSTALAÇÃO. AF_01/2020 | UN | 491,98 | 14% | 489,54 | 14% |
| 86922 | TANQUE DE LOUÇA BRANCA SUSPENSO, 18L OU EQUIVALENTE, INCLUSO SIFÃO TIPO GARRAFA EM METAL CROMADO, VÁLVULA METÁLICA E TORNEIRA DE METAL CROMADO PADRÃO MÉDIO - FORNECIMENTO E INSTALAÇÃO. AF_01/2020 | UN | 807,15 | 8% | 803,02 | 8% |
| 86923 | TANQUE DE LOUÇA BRANCA SUSPENSO, 18L OU EQUIVALENTE, INCLUSO SIFÃO TIPO GARRAFA EM PVC, VÁLVULA PLÁSTICA E TORNEIRA DE METAL CROMADO PADRÃO POPULAR - FORNECIMENTO E INSTALAÇÃO. AF_01/2020 | UN | 578,17 | 12% | 574,56 | 12% |
| 86924 | TANQUE DE LOUÇA BRANCA SUSPENSO, 18L OU EQUIVALENTE, INCLUSO SIFÃO TIPO GARRAFA EM PVC, VÁLVULA PLÁSTICA E TORNEIRA DE PLÁSTICO - FORNECIMENTO E INSTALAÇÃO. AF_01/2020 | UN | 545,43 | 12% | 541,82 | 13% |
| 86875 | TANQUE DE MÁRMORE SINTÉTICO COM COLUNA, 22L OU EQUIVALENTE - FORNECIMENTO E INSTALAÇÃO. AF_01/2020 | UN | 557,25 | 18% | 554,30 | 18% |
| 86925 | TANQUE DE MÁRMORE SINTÉTICO COM COLUNA, 22L OU EQUIVALENTE, INCLUSO SIFÃO FLEXÍVEL EM PVC, VÁLVULA PLÁSTICA E TORNEIRA DE METAL CROMADO PADRÃO POPULAR - FORNECIMENTO E INSTALAÇÃO. AF_01/2020 | UN | 633,67 | 16% | 629,71 | 16% |
| 86926 | TANQUE DE MÁRMORE SINTÉTICO COM COLUNA, 22L OU EQUIVALENTE, INCLUSO SIFÃO FLEXÍVEL EM PVC, VÁLVULA PLÁSTICA E TORNEIRA DE PLÁSTICO - FORNECIMENTO E INSTALAÇÃO. AF_01/2020 | UN | 600,93 | 17% | 596,97 | 17% |
| 86876 | TANQUE DE MÁRMORE SINTÉTICO SUSPENSO, 22L OU EQUIVALENTE - FORNECIMENTO E INSTALAÇÃO. AF_01/2020 | UN | 318,15 | 21% | 316,01 | 21% |
| 86929 | TANQUE DE MÁRMORE SINTÉTICO SUSPENSO, 22L OU EQUIVALENTE, INCLUSO SIFÃO FLEXÍVEL EM PVC, VÁLVULA PLÁSTICA E TORNEIRA DE METAL CROMADO PADRÃO POPULAR - FORNECIMENTO E INSTALAÇÃO. AF_01/2020 | UN | 394,57 | 17% | 391,42 | 17% |
| 86930 | TANQUE DE MÁRMORE SINTÉTICO SUSPENSO, 22L OU EQUIVALENTE, INCLUSO SIFÃO FLEXÍVEL EM PVC, VÁLVULA PLÁSTICA E TORNEIRA DE PLÁSTICO - FORNECIMENTO E INSTALAÇÃO. AF_01/2020 | UN | 361,83 | 19% | 358,68 | 19% |
| 86927 | TANQUE DE MÁRMORE SINTÉTICO SUSPENSO, 22L OU EQUIVALENTE, INCLUSO SIFÃO TIPO GARRAFA EM PVC, VÁLVULA PLÁSTICA E TORNEIRA DE METAL CROMADO PADRÃO POPULAR - FORNEC. E INSTALAÇÃO. AF_01/2020 | UN | 404,34 | 17% | 401,03 | 17% |
| 86928 | TANQUE DE MÁRMORE SINTÉTICO SUSPENSO, 22L OU EQUIVALENTE, INCLUSO SIFÃO TIPO GARRAFA EM PVC, VÁLVULA PLÁSTICA E TORNEIRA DE PLÁSTICO - FORNECIMENTO E INSTALAÇÃO. AF_01/2020 | UN | 371,60 | 18% | 368,29 | 18% |
| 86914 | TORNEIRA CROMADA 1/2" OU 3/4" PARA TANQUE, PADRÃO MÉDIO - FORNECIMENTO E INSTALAÇÃO. AF_01/2020 | UN | 97,57 | - | 97,14 | - |
| 86913 | TORNEIRA CROMADA 1/2" OU 3/4" PARA TANQUE, PADRÃO POPULAR - FORNECIMENTO E INSTALAÇÃO. AF_01/2020 | UN | 54,84 | - | 54,41 | - |

RELATÓRIO DE CUSTOS DE COMPOSIÇÕES

Encargos sociais SEM desoneração:

Horista: **110,11%**Mensalista: **70,19%**Mês de Referência: **03/2025**Localidade: **BRASILIA - DF**

Encargos sociais COM desoneração:

Horista: **88,17%**Mensalista: **52,39%**Data de emissão: **11/04/2025**

| Código | Descrição da Composição | Unid. | Custo Total (R\$) | | | |
|--|---|-------|-------------------|-----|-----------------|-----|
| | | | SEM desoneração | %AS | COM desoneração | %AS |
| 100853 | TORNEIRA CROMADA DE MESA PARA LAVATORIO, TIPO MONOCOMANDO. AF_01/2020 | UN | 340,66 | - | 339,37 | - |
| 100854 | TORNEIRA CROMADA DE MESA PARA LAVATÓRIO COM SENSOR DE PRESENÇA. AF_01/2020 | UN | 1.764,58 | - | 1.762,78 | - |
| 86915 | TORNEIRA CROMADA DE MESA, 1/2" OU 3/4", PARA LAVATÓRIO, PADRÃO MÉDIO - FORNECIMENTO E INSTALAÇÃO. AF_01/2020 | UN | 141,33 | - | 141,07 | - |
| 86906 | TORNEIRA CROMADA DE MESA, 1/2" OU 3/4", PARA LAVATÓRIO, PADRÃO POPULAR - FORNECIMENTO E INSTALAÇÃO. AF_01/2020 | UN | 74,12 | - | 73,86 | - |
| 86911 | TORNEIRA CROMADA LONGA, DE PAREDE, 1/2" OU 3/4", PARA PIA DE COZINHA, PADRÃO POPULAR - FORNECIMENTO E INSTALAÇÃO. AF_01/2020 | UN | 86,78 | - | 86,45 | - |
| 86909 | TORNEIRA CROMADA TUBO MÓVEL, DE MESA, 1/2" OU 3/4", PARA PIA DE COZINHA, PADRÃO ALTO - FORNECIMENTO E INSTALAÇÃO. AF_01/2020 | UN | 128,72 | - | 128,25 | - |
| 86910 | TORNEIRA CROMADA TUBO MÓVEL, DE PAREDE, 1/2" OU 3/4", PARA PIA DE COZINHA, PADRÃO MÉDIO - FORNECIMENTO E INSTALAÇÃO. AF_01/2020 | UN | 126,43 | - | 126,10 | - |
| 86916 | TORNEIRA PLÁSTICA 3/4" PARA TANQUE - FORNECIMENTO E INSTALAÇÃO. AF_01/2020 | UN | 22,10 | - | 21,67 | - |
| 95469 | VASO SANITARIO SIFONADO CONVENCIONAL COM LOUÇA BRANCA - FORNECIMENTO E INSTALAÇÃO. AF_01/2020 | UN | 294,86 | 16% | 293,16 | 16% |
| 95470 | VASO SANITARIO SIFONADO CONVENCIONAL COM LOUÇA BRANCA, INCLUSO CONJUNTO DE LIGAÇÃO PARA BACIA SANITÁRIA AJUSTÁVEL - FORNECIMENTO E INSTALAÇÃO. AF_01/2020 | UN | 303,75 | 15% | 302,05 | 15% |
| 95471 | VASO SANITARIO SIFONADO CONVENCIONAL PARA PCD SEM FURO FRONTAL COM LOUÇA BRANCA SEM ASSENTO - FORNECIMENTO E INSTALAÇÃO. AF_01/2020 | UN | 754,05 | 6% | 750,51 | 6% |
| 95472 | VASO SANITARIO SIFONADO CONVENCIONAL PARA PCD SEM FURO FRONTAL COM LOUÇA BRANCA SEM ASSENTO, INCLUSO CONJUNTO DE LIGAÇÃO PARA BACIA SANITÁRIA AJUSTÁVEL - FORNECIMENTO E INSTALAÇÃO. AF_01/2020 | UN | 762,94 | 6% | 759,40 | 6% |
| 100848 | VASO SANITÁRIO INFANTIL LOUÇA BRANCA - FORNECIMENTO E INSTALACAO. AF_01/2020 | UN | 540,82 | 8% | 539,12 | 8% |
| 86888 | VASO SANITÁRIO SIFONADO COM CAIXA ACOPLADA LOUÇA BRANCA - FORNECIMENTO E INSTALAÇÃO. AF_01/2020 | UN | 481,46 | 9% | 478,97 | 10% |
| 86932 | VASO SANITÁRIO SIFONADO COM CAIXA ACOPLADA LOUÇA BRANCA - PADRÃO MÉDIO, INCLUSO ENGATE FLEXÍVEL EM METAL CROMADO, 1/2 X 40CM - FORNECIMENTO E INSTALAÇÃO. AF_01/2020 | UN | 525,57 | 9% | 522,65 | 9% |
| 86931 | VASO SANITÁRIO SIFONADO COM CAIXA ACOPLADA LOUÇA BRANCA, INCLUSO ENGATE FLEXÍVEL EM PLÁSTICO BRANCO, 1/2 X 40CM - FORNECIMENTO E INSTALAÇÃO. AF_01/2020 | UN | 493,78 | 9% | 490,86 | 9% |
| 100878 | VASO SANITÁRIO SIFONADO COM CAIXA ACOPLADA, LOUÇA BRANCA - PADRÃO ALTO - FORNECIMENTO E INSTALAÇÃO. AF_01/2020 | UN | 647,06 | 7% | 643,09 | 7% |
| 86877 | VÁLVULA EM METAL CROMADO 1.1/2" X 1.1/2" PARA TANQUE OU LAVATÓRIO, COM OU SEM LADRÃO - FORNECIMENTO E INSTALAÇÃO. AF_01/2020 | UN | 54,73 | - | 54,24 | - |
| 86878 | VÁLVULA EM METAL CROMADO TIPO AMERICANA 3.1/2" X 1.1/2" PARA PIA - FORNECIMENTO E INSTALAÇÃO. AF_01/2020 | UN | 58,83 | - | 58,34 | - |
| 86879 | VÁLVULA EM PLÁSTICO 1" PARA PIA, TANQUE OU LAVATÓRIO, COM OU SEM LADRÃO - FORNECIMENTO E INSTALAÇÃO. AF_01/2020 | UN | 9,79 | - | 9,44 | - |
| 86880 | VÁLVULA EM PLÁSTICO CROMADO TIPO AMERICANA 3.1/2" X 1.1/2" SEM ADAPTADOR PARA PIA - FORNECIMENTO E INSTALAÇÃO. AF_01/2020 | UN | 25,20 | - | 24,85 | - |
| Grupo Luminárias Externas (clique para acessar o caderno técnico) | | | | | | |
| 101663 | ABRAÇADEIRA DE FIXAÇÃO DE BRAÇOS DE LUMINÁRIAS DE 2" - FORNECIMENTO E INSTALAÇÃO. AF_02/2025 | UN | 25,98 | 30% | 24,70 | 32% |
| 101664 | ABRAÇADEIRA DE FIXAÇÃO DE BRAÇOS DE LUMINÁRIAS DE 3" - FORNECIMENTO E INSTALAÇÃO. AF_02/2025 | UN | 27,12 | 33% | 25,84 | 35% |
| 101665 | ABRAÇADEIRA DE FIXAÇÃO DE BRAÇOS DE LUMINÁRIAS DE 4" - FORNECIMENTO E INSTALAÇÃO. AF_02/2025 | UN | 32,06 | 44% | 30,78 | 45% |
| 101634 | BRAÇO PARA ILUMINAÇÃO PÚBLICA, EM TUBO DE AÇO GALVANIZADO, COMPRIMENTO DE 1,20 M, PARA FIXAÇÃO EM POSTE DE CONCRETO - FORNECIMENTO E INSTALAÇÃO. AF_02/2025 | UN | - | - | - | - |
| 101635 | BRAÇO PARA ILUMINAÇÃO PÚBLICA, EM TUBO DE AÇO GALVANIZADO, COMPRIMENTO DE 1,20 M, PARA FIXAÇÃO EM POSTE METÁLICO - FORNECIMENTO E INSTALAÇÃO. AF_02/2025 | UN | - | - | - | - |

RELATÓRIO DE CUSTOS DE COMPOSIÇÕES

Encargos sociais SEM desoneração:

Horista: **110,11%**Mensalista: **70,19%**Mês de Referência: **03/2025**Localidade: **BRASILIA - DF**

Encargos sociais COM desoneração:

Horista: **88,17%**Mensalista: **52,39%**Data de emissão: **11/04/2025**

| Código | Descrição da Composição | Unid. | Custo Total (R\$) | | | |
|--|--|-------|-------------------|-----|-----------------|-----|
| | | | SEM desoneração | %AS | COM desoneração | %AS |
| 101636 | BRACO PARA ILUMINAÇÃO PÚBLICA, EM TUBO DE AÇO GALVANIZADO, COMPRIMENTO DE 1,50 M, PARA FIXAÇÃO EM POSTE DE CONCRETO - FORNECIMENTO E INSTALAÇÃO. AF_02/2025_PS | UN | 151,49 | 39% | 148,55 | 40% |
| 101637 | BRACO PARA ILUMINAÇÃO PÚBLICA, EM TUBO DE AÇO GALVANIZADO, COMPRIMENTO DE 1,50 M, PARA FIXAÇÃO EM POSTE METÁLICO - FORNECIMENTO E INSTALAÇÃO. AF_02/2025_PS | UN | 144,55 | 41% | 141,61 | 42% |
| 101638 | BRACO PARA ILUMINAÇÃO PÚBLICA, EM TUBO DE AÇO GALVANIZADO, COMPRIMENTO DE 3,50 M, PARA FIXAÇÃO EM POSTE DE CONCRETO - FORNECIMENTO E INSTALAÇÃO. AF_02/2025 | UN | - | - | - | - |
| 101639 | BRACO PARA ILUMINAÇÃO PÚBLICA, EM TUBO DE AÇO GALVANIZADO, COMPRIMENTO DE 3,50 M, PARA FIXAÇÃO EM POSTE METÁLICO - FORNECIMENTO E INSTALAÇÃO. AF_02/2025 | UN | - | - | - | - |
| 105919 | LUMINÁRIA DE LED PARA ILUMINAÇÃO PÚBLICA, 1000 W - FORNECIMENTO E INSTALAÇÃO. AF_02/2025 | UN | - | - | - | - |
| 101658 | LUMINÁRIA DE LED PARA ILUMINAÇÃO PÚBLICA, DE 138 W ATÉ 180 W - FORNECIMENTO E INSTALAÇÃO. AF_02/2025_PS | UN | 477,36 | 4% | 475,90 | 4% |
| 101659 | LUMINÁRIA DE LED PARA ILUMINAÇÃO PÚBLICA, DE 181 W ATÉ 239 W - FORNECIMENTO E INSTALAÇÃO. AF_02/2025_PS | UN | 542,47 | 4% | 541,01 | 4% |
| 101660 | LUMINÁRIA DE LED PARA ILUMINAÇÃO PÚBLICA, DE 240 W ATÉ 350 W - FORNECIMENTO E INSTALAÇÃO. AF_02/2025_PS | UN | 849,88 | 2% | 848,42 | 2% |
| 101654 | LUMINÁRIA DE LED PARA ILUMINAÇÃO PÚBLICA, DE 33 W ATÉ 50 W - FORNECIMENTO E INSTALAÇÃO. AF_02/2025_PS | UN | 195,45 | 10% | 193,99 | 10% |
| 101655 | LUMINÁRIA DE LED PARA ILUMINAÇÃO PÚBLICA, DE 51 W ATÉ 67 W - FORNECIMENTO E INSTALAÇÃO. AF_02/2025_PS | UN | 297,83 | 7% | 296,37 | 7% |
| 101656 | LUMINÁRIA DE LED PARA ILUMINAÇÃO PÚBLICA, DE 68 W ATÉ 97 W - FORNECIMENTO E INSTALAÇÃO. AF_02/2025_PS | UN | 321,74 | 6% | 320,28 | 6% |
| 101657 | LUMINÁRIA DE LED PARA ILUMINAÇÃO PÚBLICA, DE 98 W ATÉ 137 W - FORNECIMENTO E INSTALAÇÃO. AF_02/2025_PS | UN | 372,66 | 5% | 371,20 | 5% |
| 105923 | LUMINÁRIA REFLETOR LED PARA ILUMINAÇÃO PÚBLICA, 1000 W - FORNECIMENTO E INSTALAÇÃO. AF_02/2025 | UN | - | - | - | - |
| 105921 | LUMINÁRIA REFLETOR LED PARA ILUMINAÇÃO PÚBLICA, 200 W - FORNECIMENTO E INSTALAÇÃO. AF_02/2025 | UN | - | - | - | - |
| 105920 | LUMINÁRIA REFLETOR LED PARA ILUMINAÇÃO PÚBLICA, 50 W - FORNECIMENTO E INSTALAÇÃO. AF_02/2025 | UN | - | - | - | - |
| 105922 | LUMINÁRIA REFLETOR LED PARA ILUMINAÇÃO PÚBLICA, 600 W - FORNECIMENTO E INSTALAÇÃO. AF_02/2025 | UN | - | - | - | - |
| 101632 | RELÉ FOTOELÉTRICO PARA COMANDO DE ILUMINAÇÃO EXTERNA 1000 W - FORNECIMENTO E INSTALAÇÃO. AF_02/2025 | UN | 36,36 | 98% | 36,30 | 98% |
| 101661 | SUBSTITUIÇÃO DE LUMINÁRIA DE VAPOR DE MERCÚRIO/VAPOR DE SÓDIO POR LUMINÁRIA DE LED PARA ILUMINAÇÃO PÚBLICA (NÃO INCLUI FORNECIMENTO). AF_02/2025_PS | UN | 131,72 | 15% | 126,19 | 16% |
| 105924 | SUBSTITUIÇÃO DE LUMINÁRIA REFLETOR LED PARA ILUMINAÇÃO PÚBLICA (NÃO INCLUI FORNECIMENTO). AF_02/2025 | UN | 13,17 | - | 12,23 | - |
| 101651 | SUBSTITUIÇÃO DE LÂMPADA PARA ILUMINAÇÃO PÚBLICA (NÃO INCLUI FORNECIMENTO). AF_02/2025_PS | UN | 65,45 | 31% | 64,63 | 31% |
| 101630 | SUBSTITUIÇÃO DE REATOR PARA ILUMINAÇÃO PÚBLICA (NÃO INCLUI FORNECIMENTO). AF_02/2025_PS | UN | 76,27 | 26% | 74,66 | 27% |
| 101633 | SUBSTITUIÇÃO DE RELÉ FOTOELÉTRICO PARA COMANDO DE ILUMINAÇÃO EXTERNA 1000 W - FORNECIMENTO E INSTALAÇÃO. AF_02/2025_PS | UN | 99,30 | 56% | 98,60 | 56% |
| Grupo Massa Única Externa (clique para acessar o caderno técnico) | | | | | | |
| 104219 | EMBOÇO OU MASSA ÚNICA EM ARGAMASSA INDUSTRIALIZADA, PREPARO MECÂNICA E APLICAÇÃO COM EQUIPAMENTO DE MISTURA E PROJEÇÃO DE 1,5 M3/H DE ARGAMASSA EM PANOS DE FACHADA COM PRESENÇA DE VÃOS, ESPESSURA DE 25 MM, ACESSO POR ANDAIME. AF_08/2022 | M2 | 81,29 | - | 78,91 | - |
| 104223 | EMBOÇO OU MASSA ÚNICA EM ARGAMASSA INDUSTRIALIZADA, PREPARO MECÂNICA E APLICAÇÃO COM EQUIPAMENTO DE MISTURA E PROJEÇÃO DE 1,5 M3/H DE ARGAMASSA EM PANOS DE FACHADA COM PRESENÇA DE VÃOS, ESPESSURA DE 35 MM, ACESSO POR ANDAIME. AF_08/2022 | M2 | 106,37 | - | 103,32 | - |
| 104227 | EMBOÇO OU MASSA ÚNICA EM ARGAMASSA INDUSTRIALIZADA, PREPARO MECÂNICA E APLICAÇÃO COM EQUIPAMENTO DE MISTURA E PROJEÇÃO DE 1,5 M3/H DE ARGAMASSA EM PANOS DE FACHADA COM PRESENÇA DE VÃOS, ESPESSURA DE 45 MM, ACESSO POR ANDAIME. AF_08/2022 | M2 | 123,02 | - | 119,89 | - |

RELATÓRIO DE CUSTOS DE COMPOSIÇÕES

Encargos sociais SEM desoneração:

Horista: **110,11%**Mensalista: **70,19%**Mês de Referência: **03/2025**Localidade: **BRASILIA - DF**

Encargos sociais COM desoneração:

Horista: **88,17%**Mensalista: **52,39%**Data de emissão: **11/04/2025**

| Código | Descrição da Composição | Unid. | Custo Total (R\$) | | | |
|--------|--|-------|-------------------|-----|-----------------|-----|
| | | | SEM desoneração | %AS | COM desoneração | %AS |
| 104231 | EMBOÇO OU MASSA ÚNICA EM ARGAMASSA INDUSTRIALIZADA, PREPARO MECÂNICA E APLICAÇÃO COM EQUIPAMENTO DE MISTURA E PROJEÇÃO DE 1,5 M3/H DE ARGAMASSA EM PANOS DE FACHADA COM PRESENÇA DE VÃOS, ESPESSURA DE 50 MM, ACESSO POR ANDAIME. AF_08/2022 | M2 | 135,68 | - | 132,20 | - |
| 104235 | EMBOÇO OU MASSA ÚNICA EM ARGAMASSA INDUSTRIALIZADA, PREPARO MECÂNICA E APLICAÇÃO COM EQUIPAMENTO DE MISTURA E PROJEÇÃO DE 1,5 M3/H DE ARGAMASSA EM PANOS DE FACHADA SEM PRESENÇA DE VÃOS, ESPESSURA DE 25 MM, ACESSO POR ANDAIME. AF_08/2022 | M2 | 66,32 | - | 64,80 | - |
| 104239 | EMBOÇO OU MASSA ÚNICA EM ARGAMASSA INDUSTRIALIZADA, PREPARO MECÂNICA E APLICAÇÃO COM EQUIPAMENTO DE MISTURA E PROJEÇÃO DE 1,5 M3/H DE ARGAMASSA EM PANOS DE FACHADA SEM PRESENÇA DE VÃOS, ESPESSURA DE 35 MM, ACESSO POR ANDAIME. AF_08/2022 | M2 | 90,37 | - | 88,18 | - |
| 104243 | EMBOÇO OU MASSA ÚNICA EM ARGAMASSA INDUSTRIALIZADA, PREPARO MECÂNICA E APLICAÇÃO COM EQUIPAMENTO DE MISTURA E PROJEÇÃO DE 1,5 M3/H DE ARGAMASSA EM PANOS DE FACHADA SEM PRESENÇA DE VÃOS, ESPESSURA DE 45 MM, ACESSO POR ANDAIME. AF_08/2022 | M2 | 105,93 | - | 103,67 | - |
| 104247 | EMBOÇO OU MASSA ÚNICA EM ARGAMASSA INDUSTRIALIZADA, PREPARO MECÂNICA E APLICAÇÃO COM EQUIPAMENTO DE MISTURA E PROJEÇÃO DE 1,5 M3/H DE ARGAMASSA EM PANOS DE FACHADA SEM PRESENÇA DE VÃOS, ESPESSURA DE 50 MM, ACESSO POR ANDAIME. AF_08/2022 | M2 | 113,06 | - | 110,80 | - |
| 87795 | EMBOÇO OU MASSA ÚNICA EM ARGAMASSA INDUSTRIALIZADA, PREPARO MECÂNICO E APLICAÇÃO COM EQUIPAMENTO DE MISTURA E PROJEÇÃO DE 1,5 M3/H DE ARGAMASSA EM PANOS CEGOS DE FACHADA (SEM PRESENÇA DE VÃOS), ESPESSURA DE 25 MM. AF_08/2022 | M2 | 68,68 | - | 67,01 | - |
| 87800 | EMBOÇO OU MASSA ÚNICA EM ARGAMASSA INDUSTRIALIZADA, PREPARO MECÂNICO E APLICAÇÃO COM EQUIPAMENTO DE MISTURA E PROJEÇÃO DE 1,5 M3/H DE ARGAMASSA EM PANOS CEGOS DE FACHADA (SEM PRESENÇA DE VÃOS), ESPESSURA DE 35 MM. AF_08/2022 | M2 | 93,79 | - | 91,36 | - |
| 87804 | EMBOÇO OU MASSA ÚNICA EM ARGAMASSA INDUSTRIALIZADA, PREPARO MECÂNICO E APLICAÇÃO COM EQUIPAMENTO DE MISTURA E PROJEÇÃO DE 1,5 M3/H DE ARGAMASSA EM PANOS CEGOS DE FACHADA (SEM PRESENÇA DE VÃOS), ESPESSURA DE 45 MM. AF_08/2022 | M2 | 109,35 | - | 106,85 | - |
| 87808 | EMBOÇO OU MASSA ÚNICA EM ARGAMASSA INDUSTRIALIZADA, PREPARO MECÂNICO E APLICAÇÃO COM EQUIPAMENTO DE MISTURA E PROJEÇÃO DE 1,5 M3/H DE ARGAMASSA EM PANOS CEGOS DE FACHADA (SEM PRESENÇA DE VÃOS), ESPESSURA MAIOR OU IGUAL A 50 MM. AF_08/2022 | M2 | 116,37 | - | 113,87 | - |
| 87778 | EMBOÇO OU MASSA ÚNICA EM ARGAMASSA INDUSTRIALIZADA, PREPARO MECÂNICO E APLICAÇÃO COM EQUIPAMENTO DE MISTURA E PROJEÇÃO DE 1,5 M3/H DE ARGAMASSA EM PANOS DE FACHADA COM PRESENÇA DE VÃOS, ESPESSURA DE 25 MM. AF_08/2022 | M2 | 85,14 | - | 82,50 | - |
| 87783 | EMBOÇO OU MASSA ÚNICA EM ARGAMASSA INDUSTRIALIZADA, PREPARO MECÂNICO E APLICAÇÃO COM EQUIPAMENTO DE MISTURA E PROJEÇÃO DE 1,5 M3/H DE ARGAMASSA EM PANOS DE FACHADA COM PRESENÇA DE VÃOS, ESPESSURA DE 35 MM. AF_08/2022 | M2 | 111,38 | - | 107,98 | - |
| 87787 | EMBOÇO OU MASSA ÚNICA EM ARGAMASSA INDUSTRIALIZADA, PREPARO MECÂNICO E APLICAÇÃO COM EQUIPAMENTO DE MISTURA E PROJEÇÃO DE 1,5 M3/H DE ARGAMASSA EM PANOS DE FACHADA COM PRESENÇA DE VÃOS, ESPESSURA DE 45 MM. AF_08/2022 | M2 | 128,03 | - | 124,55 | - |
| 87791 | EMBOÇO OU MASSA ÚNICA EM ARGAMASSA INDUSTRIALIZADA, PREPARO MECÂNICO E APLICAÇÃO COM EQUIPAMENTO DE MISTURA E PROJEÇÃO DE 1,5 M3/H DE ARGAMASSA EM PANOS DE FACHADA COM PRESENÇA DE VÃOS, ESPESSURA MAIOR OU IGUAL A 50 MM. AF_08/2022 | M2 | 141,19 | - | 137,32 | - |
| 87832 | EMBOÇO OU MASSA ÚNICA EM ARGAMASSA INDUSTRIALIZADA, PREPARO MECÂNICO E APLICAÇÃO COM EQUIPAMENTO DE MISTURA E PROJEÇÃO DE 1,5 M3/H DE ARGAMASSA NAS PAREDES INTERNAS DA SACADA, ESPESSURA 35 MM, SEM USO DE TELA METÁLICA. AF_08/2022 | M2 | 135,03 | - | 130,41 | - |
| 87812 | EMBOÇO OU MASSA ÚNICA EM ARGAMASSA INDUSTRIALIZADA, PREPARO MECÂNICO E APLICAÇÃO COM EQUIPAMENTO DE MISTURA E PROJEÇÃO DE 1,5 M3/H EM SUPERFÍCIES EXTERNAS DA SACADA, ESPESSURA 25 MM, SEM USO DE TELA METÁLICA. AF_08/2022 | M2 | 106,48 | - | 101,96 | - |
| 87816 | EMBOÇO OU MASSA ÚNICA EM ARGAMASSA INDUSTRIALIZADA, PREPARO MECÂNICO E APLICAÇÃO COM EQUIPAMENTO DE MISTURA E PROJEÇÃO DE 1,5 M3/H EM SUPERFÍCIES EXTERNAS DA SACADA, ESPESSURA 35 MM, SEM USO DE TELA METÁLICA. AF_08/2022 | M2 | 131,63 | - | 126,36 | - |
| 87820 | EMBOÇO OU MASSA ÚNICA EM ARGAMASSA INDUSTRIALIZADA, PREPARO MECÂNICO E APLICAÇÃO COM EQUIPAMENTO DE MISTURA E PROJEÇÃO DE 1,5 M3/H EM SUPERFÍCIES EXTERNAS DA SACADA, ESPESSURA 45 MM, SEM USO DE TELA METÁLICA. AF_08/2022 | M2 | 147,19 | - | 141,85 | - |

RELATÓRIO DE CUSTOS DE COMPOSIÇÕES

Encargos sociais SEM desoneração:

Horista: **110,11%**Mensalista: **70,19%**Mês de Referência: **03/2025**Localidade: **BRASILIA - DF**

Encargos sociais COM desoneração:

Horista: **88,17%**Mensalista: **52,39%**Data de emissão: **11/04/2025**

| Código | Descrição da Composição | Unid. | Custo Total (R\$) | | | |
|--------|--|-------|-------------------|-----|-----------------|-----|
| | | | SEM desoneração | %AS | COM desoneração | %AS |
| 87824 | EMBOÇO OU MASSA ÚNICA EM ARGAMASSA INDUSTRIALIZADA, PREPARO MECÂNICO E APLICAÇÃO COM EQUIPAMENTO DE MISTURA E PROJEÇÃO DE 1,5 M3/H EM SUPERFÍCIES EXTERNAS DA SACADA, ESPESSURA MAIOR OU IGUAL A 50 MM, SEM USO DE TELA METÁLICA. AF_08/2022 | M2 | 171,40 | - | 164,85 | - |
| 87828 | EMBOÇO OU MASSA ÚNICA EM ARGAMASSA INDUSTRIALIZADA, PREPARO MECÂNICO E APLICAÇÃO COM EQUIPAMENTO DE MISTURA E PROJEÇÃO DE 1,5 M3/H NAS PAREDES INTERNAS DA SACADA, ESPESSURA 25 MM, SEM USO DE TELA METÁLICA. AF_08/2022 | M2 | 107,88 | - | 103,94 | - |
| 104251 | EMBOÇO OU MASSA ÚNICA EM ARGAMASSA INDUSTRIALIZADA, PREPARO MECÂNICO E APLICAÇÃO COM EQUIPAMENTO DE MISTURA E PROJEÇÃO DE 1,5 M3/H, NAS SUPERFÍCIES EXTERNAS DA SACADA, ESPESSURA DE 25 MM, ACESSO POR ANDAIME, SEM USO DE TELA METÁLICA. AF_08/2022 | M2 | 99,54 | - | 95,51 | - |
| 104255 | EMBOÇO OU MASSA ÚNICA EM ARGAMASSA INDUSTRIALIZADA, PREPARO MECÂNICO E APLICAÇÃO COM EQUIPAMENTO DE MISTURA E PROJEÇÃO DE 1,5 M3/H, NAS SUPERFÍCIES EXTERNAS DA SACADA, ESPESSURA DE 35 MM, ACESSO POR ANDAIME, SEM USO DE TELA METÁLICA. AF_08/2022 | M2 | 123,58 | - | 118,88 | - |
| 104259 | EMBOÇO OU MASSA ÚNICA EM ARGAMASSA INDUSTRIALIZADA, PREPARO MECÂNICO E APLICAÇÃO COM EQUIPAMENTO DE MISTURA E PROJEÇÃO DE 1,5 M3/H, NAS SUPERFÍCIES EXTERNAS DA SACADA, ESPESSURA DE 45 MM, ACESSO POR ANDAIME, SEM USO DE TELA METÁLICA. AF_08/2022 | M2 | 139,14 | - | 134,37 | - |
| 104263 | EMBOÇO OU MASSA ÚNICA EM ARGAMASSA INDUSTRIALIZADA, PREPARO MECÂNICO E APLICAÇÃO COM EQUIPAMENTO DE MISTURA E PROJEÇÃO DE 1,5 M3/H, NAS SUPERFÍCIES EXTERNAS DA SACADA, ESPESSURA DE 50 MM, ACESSO POR ANDAIME, SEM USO DE TELA METÁLICA. AF_08/2022 | M2 | 161,48 | - | 155,63 | - |
| 87794 | EMBOÇO OU MASSA ÚNICA EM ARGAMASSA TRAÇO 1:2:8, PREPARO MANUAL, APLICADA MANUALMENTE EM PANOS CEGOS DE FACHADA (SEM PRESENÇA DE VÃOS), ESPESSURA DE 25 MM. AF_09/2022 | M2 | 50,55 | - | 48,47 | - |
| 87799 | EMBOÇO OU MASSA ÚNICA EM ARGAMASSA TRAÇO 1:2:8, PREPARO MANUAL, APLICADA MANUALMENTE EM PANOS CEGOS DE FACHADA (SEM PRESENÇA DE VÃOS), ESPESSURA DE 35 MM. AF_08/2022 | M2 | 69,76 | - | 66,76 | - |
| 87803 | EMBOÇO OU MASSA ÚNICA EM ARGAMASSA TRAÇO 1:2:8, PREPARO MANUAL, APLICADA MANUALMENTE EM PANOS CEGOS DE FACHADA (SEM PRESENÇA DE VÃOS), ESPESSURA DE 45 MM. AF_08/2022 | M2 | 78,44 | - | 75,27 | - |
| 87807 | EMBOÇO OU MASSA ÚNICA EM ARGAMASSA TRAÇO 1:2:8, PREPARO MANUAL, APLICADA MANUALMENTE EM PANOS CEGOS DE FACHADA (SEM PRESENÇA DE VÃOS), ESPESSURA MAIOR OU IGUAL A 50 MM. AF_08/2022 | M2 | 85,80 | - | 82,35 | - |
| 104218 | EMBOÇO OU MASSA ÚNICA EM ARGAMASSA TRAÇO 1:2:8, PREPARO MANUAL, APLICADA MANUALMENTE EM PANOS DE FACHADA COM PRESENÇA DE VÃOS, ESPESSURA DE 25 MM, ACESSO POR ANDAIME. AF_08/2022 | M2 | 62,64 | - | 59,77 | - |
| 87777 | EMBOÇO OU MASSA ÚNICA EM ARGAMASSA TRAÇO 1:2:8, PREPARO MANUAL, APLICADA MANUALMENTE EM PANOS DE FACHADA COM PRESENÇA DE VÃOS, ESPESSURA DE 25 MM. AF_08/2022 | M2 | 66,93 | - | 63,77 | - |
| 104222 | EMBOÇO OU MASSA ÚNICA EM ARGAMASSA TRAÇO 1:2:8, PREPARO MANUAL, APLICADA MANUALMENTE EM PANOS DE FACHADA COM PRESENÇA DE VÃOS, ESPESSURA DE 35 MM, ACESSO POR ANDAIME. AF_08/2022 | M2 | 81,19 | - | 77,48 | - |
| 87781 | EMBOÇO OU MASSA ÚNICA EM ARGAMASSA TRAÇO 1:2:8, PREPARO MANUAL, APLICADA MANUALMENTE EM PANOS DE FACHADA COM PRESENÇA DE VÃOS, ESPESSURA DE 35 MM. AF_08/2022 | M2 | 86,69 | - | 82,61 | - |
| 104226 | EMBOÇO OU MASSA ÚNICA EM ARGAMASSA TRAÇO 1:2:8, PREPARO MANUAL, APLICADA MANUALMENTE EM PANOS DE FACHADA COM PRESENÇA DE VÃOS, ESPESSURA DE 45 MM, ACESSO POR ANDAIME. AF_08/2022 | M2 | 90,48 | - | 86,59 | - |
| 87786 | EMBOÇO OU MASSA ÚNICA EM ARGAMASSA TRAÇO 1:2:8, PREPARO MANUAL, APLICADA MANUALMENTE EM PANOS DE FACHADA COM PRESENÇA DE VÃOS, ESPESSURA DE 45 MM. AF_08/2022 | M2 | 95,98 | - | 91,72 | - |
| 104230 | EMBOÇO OU MASSA ÚNICA EM ARGAMASSA TRAÇO 1:2:8, PREPARO MANUAL, APLICADA MANUALMENTE EM PANOS DE FACHADA COM PRESENÇA DE VÃOS, ESPESSURA DE 50 MM, ACESSO POR ANDAIME. AF_08/2022 | M2 | 105,65 | - | 100,94 | - |
| 104234 | EMBOÇO OU MASSA ÚNICA EM ARGAMASSA TRAÇO 1:2:8, PREPARO MANUAL, APLICADA MANUALMENTE EM PANOS DE FACHADA SEM PRESENÇA DE VÃOS, ESPESSURA DE 25 MM, ACESSO POR ANDAIME. AF_08/2022 | M2 | 48,02 | - | 46,12 | - |
| 104238 | EMBOÇO OU MASSA ÚNICA EM ARGAMASSA TRAÇO 1:2:8, PREPARO MANUAL, APLICADA MANUALMENTE EM PANOS DE FACHADA SEM PRESENÇA DE VÃOS, ESPESSURA DE 35 MM, ACESSO POR ANDAIME. AF_08/2022 | M2 | 66,01 | - | 63,28 | - |
| 104242 | EMBOÇO OU MASSA ÚNICA EM ARGAMASSA TRAÇO 1:2:8, PREPARO MANUAL, APLICADA MANUALMENTE EM PANOS DE FACHADA SEM PRESENÇA DE VÃOS, ESPESSURA DE 45 MM, ACESSO POR ANDAIME. AF_08/2022 | M2 | 74,69 | - | 71,79 | - |
| 104246 | EMBOÇO OU MASSA ÚNICA EM ARGAMASSA TRAÇO 1:2:8, PREPARO MANUAL, APLICADA MANUALMENTE EM PANOS DE FACHADA SEM PRESENÇA DE VÃOS, ESPESSURA DE 50 MM, ACESSO POR ANDAIME. AF_08/2022 | M2 | 81,67 | - | 78,51 | - |
| 104250 | EMBOÇO OU MASSA ÚNICA EM ARGAMASSA TRAÇO 1:2:8, PREPARO MANUAL, APLICADA MANUALMENTE EM SUPERFÍCIES EXTERNAS DA SACADA, ESPESSURA DE 25 MM, ACESSO POR ANDAIME, SEM USO DE TELA METÁLICA. AF_08/2022 | M2 | 84,71 | - | 80,04 | - |

RELATÓRIO DE CUSTOS DE COMPOSIÇÕES

Encargos sociais SEM desoneração:

Horista: **110,11%**Mensalista: **70,19%**Mês de Referência: **03/2025**Localidade: **BRASILIA - DF**

Encargos sociais COM desoneração:

Horista: **88,17%**Mensalista: **52,39%**Data de emissão: **11/04/2025**

| Código | Descrição da Composição | Unid. | Custo Total (R\$) | | | |
|--------|--|-------|-------------------|-----|-----------------|-----|
| | | | SEM desoneração | %AS | COM desoneração | %AS |
| 87811 | EMBOÇO OU MASSA ÚNICA EM ARGAMASSA TRAÇO 1:2:8, PREPARO MANUAL, APLICADA MANUALMENTE EM SUPERFÍCIES EXTERNAS DA SACADA, ESPESSURA DE 25 MM, SEM USO DE TELA METÁLICA DE REFORÇO CONTRA FISSURAÇÃO. AF_08/2022 | M2 | 92,42 | - | 87,21 | - |
| 104254 | EMBOÇO OU MASSA ÚNICA EM ARGAMASSA TRAÇO 1:2:8, PREPARO MANUAL, APLICADA MANUALMENTE EM SUPERFÍCIES EXTERNAS DA SACADA, ESPESSURA DE 35 MM, ACESSO POR ANDAIME, SEM USO DE TELA METÁLICA. AF_08/2022 | M2 | 102,69 | - | 97,21 | - |
| 87815 | EMBOÇO OU MASSA ÚNICA EM ARGAMASSA TRAÇO 1:2:8, PREPARO MANUAL, APLICADA MANUALMENTE EM SUPERFÍCIES EXTERNAS DA SACADA, ESPESSURA DE 35 MM, SEM USO DE TELA METÁLICA DE REFORÇO CONTRA FISSURAÇÃO. AF_08/2022 | M2 | 111,62 | - | 105,50 | - |
| 104258 | EMBOÇO OU MASSA ÚNICA EM ARGAMASSA TRAÇO 1:2:8, PREPARO MANUAL, APLICADA MANUALMENTE EM SUPERFÍCIES EXTERNAS DA SACADA, ESPESSURA DE 45 MM, ACESSO POR ANDAIME, SEM USO DE TELA METÁLICA. AF_08/2022 | M2 | 111,37 | - | 105,72 | - |
| 87819 | EMBOÇO OU MASSA ÚNICA EM ARGAMASSA TRAÇO 1:2:8, PREPARO MANUAL, APLICADA MANUALMENTE EM SUPERFÍCIES EXTERNAS DA SACADA, ESPESSURA DE 45 MM, SEM USO DE TELA METÁLICA DE REFORÇO CONTRA FISSURAÇÃO. AF_08/2022 | M2 | 120,30 | - | 114,01 | - |
| 104262 | EMBOÇO OU MASSA ÚNICA EM ARGAMASSA TRAÇO 1:2:8, PREPARO MANUAL, APLICADA MANUALMENTE EM SUPERFÍCIES EXTERNAS DA SACADA, ESPESSURA DE 50 MM, ACESSO POR ANDAIME, SEM USO DE TELA METÁLICA. AF_08/2022 | M2 | 142,05 | - | 134,46 | - |
| 87823 | EMBOÇO OU MASSA ÚNICA EM ARGAMASSA TRAÇO 1:2:8, PREPARO MANUAL, APLICADA MANUALMENTE EM SUPERFÍCIES EXTERNAS DA SACADA, ESPESSURA MAIOR OU IGUAL A 50 MM, SEM USO DE TELA METÁLICA DE REFORÇO CONTRA FISSURAÇÃO. AF_08/2022 | M2 | 154,23 | - | 145,78 | - |
| 87827 | EMBOÇO OU MASSA ÚNICA EM ARGAMASSA TRAÇO 1:2:8, PREPARO MANUAL, APLICADA MANUALMENTE NAS PAREDES INTERNAS DA SACADA, ESPESSURA DE 25 MM, SEM USO DE TELA METÁLICA DE REFORÇO CONTRA FISSURAÇÃO. AF_08/2022 | M2 | 88,28 | - | 83,66 | - |
| 87831 | EMBOÇO OU MASSA ÚNICA EM ARGAMASSA TRAÇO 1:2:8, PREPARO MANUAL, APLICADA MANUALMENTE NAS PAREDES INTERNAS DA SACADA, ESPESSURA DE 35 MM, SEM USO DE TELA METÁLICA DE REFORÇO CONTRA FISSURAÇÃO. AF_08/2022 | M2 | 107,86 | - | 102,40 | - |
| 104220 | EMBOÇO OU MASSA ÚNICA EM ARGAMASSA TRAÇO 1:2:8, PREPARO MECÂNICA COM BETONEIRA 400 L, APLICADA COM PROJETOR TIPO CANEQUINHA EM PANOS DE FACHADA COM PRESENÇA DE VÃOS, ESPESSURA DE 25 MM, ACESSO POR ANDAIME. AF_08/2022 | M2 | 61,89 | 8% | 59,49 | 9% |
| 104203 | EMBOÇO OU MASSA ÚNICA EM ARGAMASSA TRAÇO 1:2:8, PREPARO MECÂNICA COM BETONEIRA 400 L, APLICADA COM PROJETOR TIPO CANEQUINHA EM PANOS DE FACHADA COM PRESENÇA DE VÃOS, ESPESSURA DE 25 MM, ACESSO POR BALANCIM MANUAL. AF_08/2022 | M2 | 66,33 | 9% | 63,67 | 9% |
| 104224 | EMBOÇO OU MASSA ÚNICA EM ARGAMASSA TRAÇO 1:2:8, PREPARO MECÂNICA COM BETONEIRA 400 L, APLICADA COM PROJETOR TIPO CANEQUINHA EM PANOS DE FACHADA COM PRESENÇA DE VÃOS, ESPESSURA DE 35 MM, ACESSO POR ANDAIME. AF_08/2022 | M2 | 80,18 | 8% | 77,11 | 9% |
| 104204 | EMBOÇO OU MASSA ÚNICA EM ARGAMASSA TRAÇO 1:2:8, PREPARO MECÂNICA COM BETONEIRA 400 L, APLICADA COM PROJETOR TIPO CANEQUINHA EM PANOS DE FACHADA COM PRESENÇA DE VÃOS, ESPESSURA DE 35 MM, ACESSO POR BALANCIM MANUAL. AF_08/2022 | M2 | 85,96 | 9% | 82,54 | 9% |
| 104228 | EMBOÇO OU MASSA ÚNICA EM ARGAMASSA TRAÇO 1:2:8, PREPARO MECÂNICA COM BETONEIRA 400 L, APLICADA COM PROJETOR TIPO CANEQUINHA EM PANOS DE FACHADA COM PRESENÇA DE VÃOS, ESPESSURA DE 45 MM, ACESSO POR ANDAIME. AF_08/2022 | M2 | 88,76 | 8% | 85,60 | 8% |
| 104205 | EMBOÇO OU MASSA ÚNICA EM ARGAMASSA TRAÇO 1:2:8, PREPARO MECÂNICA COM BETONEIRA 400 L, APLICADA COM PROJETOR TIPO CANEQUINHA EM PANOS DE FACHADA COM PRESENÇA DE VÃOS, ESPESSURA DE 45 MM, ACESSO POR BALANCIM MANUAL. AF_08/2022 | M2 | 94,54 | 8% | 91,03 | 8% |
| 104232 | EMBOÇO OU MASSA ÚNICA EM ARGAMASSA TRAÇO 1:2:8, PREPARO MECÂNICA COM BETONEIRA 400 L, APLICADA COM PROJETOR TIPO CANEQUINHA EM PANOS DE FACHADA COM PRESENÇA DE VÃOS, ESPESSURA DE 50 MM, ACESSO POR ANDAIME. AF_08/2022 | M2 | 98,09 | 8% | 94,57 | 8% |
| 104206 | EMBOÇO OU MASSA ÚNICA EM ARGAMASSA TRAÇO 1:2:8, PREPARO MECÂNICA COM BETONEIRA 400 L, APLICADA COM PROJETOR TIPO CANEQUINHA EM PANOS DE FACHADA COM PRESENÇA DE VÃOS, ESPESSURA DE 50 MM, ACESSO POR BALANCIM MANUAL. AF_08/2022 | M2 | 104,45 | 8% | 100,54 | 9% |

RELATÓRIO DE CUSTOS DE COMPOSIÇÕES

Encargos sociais SEM desoneração:

Horista: **110,11%**Mensalista: **70,19%**Mês de Referência: **03/2025**Localidade: **BRASILIA - DF**

Encargos sociais COM desoneração:

Horista: **88,17%**Mensalista: **52,39%**Data de emissão: **11/04/2025**

| Código | Descrição da Composição | Unid. | Custo Total (R\$) | | | |
|--------|---|-------|-------------------|-----|-----------------|-----|
| | | | SEM desoneração | %AS | COM desoneração | %AS |
| 104236 | EMBOÇO OU MASSA ÚNICA EM ARGAMASSA TRAÇO 1:2:8, PREPARO MECÂNICA COM BETONEIRA 400 L, APLICADA COM PROJETOR TIPO CANEQUINHA EM PANOS DE FACHADA SEM PRESENÇA DE VÃOS, ESPESSURA DE 25 MM, ACESSO POR ANDAIME. AF_08/2022 | M2 | 46,81 | 7% | 45,28 | 7% |
| 104207 | EMBOÇO OU MASSA ÚNICA EM ARGAMASSA TRAÇO 1:2:8, PREPARO MECÂNICA COM BETONEIRA 400 L, APLICADA COM PROJETOR TIPO CANEQUINHA EM PANOS DE FACHADA SEM PRESENÇA DE VÃOS, ESPESSURA DE 25 MM, ACESSO POR BALANCIM MANUAL. AF_08/2022 | M2 | 49,53 | 8% | 47,85 | 8% |
| 104240 | EMBOÇO OU MASSA ÚNICA EM ARGAMASSA TRAÇO 1:2:8, PREPARO MECÂNICA COM BETONEIRA 400 L, APLICADA COM PROJETOR TIPO CANEQUINHA EM PANOS DE FACHADA SEM PRESENÇA DE VÃOS, ESPESSURA DE 35 MM, ACESSO POR ANDAIME. AF_08/2022 | M2 | 64,65 | 8% | 62,45 | 8% |
| 104208 | EMBOÇO OU MASSA ÚNICA EM ARGAMASSA TRAÇO 1:2:8, PREPARO MECÂNICA COM BETONEIRA 400 L, APLICADA COM PROJETOR TIPO CANEQUINHA EM PANOS DE FACHADA SEM PRESENÇA DE VÃOS, ESPESSURA DE 35 MM, ACESSO POR BALANCIM MANUAL. AF_08/2022 | M2 | 68,59 | 8% | 66,15 | 8% |
| 104244 | EMBOÇO OU MASSA ÚNICA EM ARGAMASSA TRAÇO 1:2:8, PREPARO MECÂNICA COM BETONEIRA 400 L, APLICADA COM PROJETOR TIPO CANEQUINHA EM PANOS DE FACHADA SEM PRESENÇA DE VÃOS, ESPESSURA DE 45 MM, ACESSO POR ANDAIME. AF_08/2022 | M2 | 72,71 | 7% | 70,42 | 7% |
| 104209 | EMBOÇO OU MASSA ÚNICA EM ARGAMASSA TRAÇO 1:2:8, PREPARO MECÂNICA COM BETONEIRA 400 L, APLICADA COM PROJETOR TIPO CANEQUINHA EM PANOS DE FACHADA SEM PRESENÇA DE VÃOS, ESPESSURA DE 45 MM, ACESSO POR BALANCIM MANUAL. AF_08/2022 | M2 | 76,66 | 7% | 74,13 | 8% |
| 104248 | EMBOÇO OU MASSA ÚNICA EM ARGAMASSA TRAÇO 1:2:8, PREPARO MECÂNICA COM BETONEIRA 400 L, APLICADA COM PROJETOR TIPO CANEQUINHA EM PANOS DE FACHADA SEM PRESENÇA DE VÃOS, ESPESSURA DE 50 MM, ACESSO POR ANDAIME. AF_08/2022 | M2 | 75,97 | 7% | 73,69 | 7% |
| 104210 | EMBOÇO OU MASSA ÚNICA EM ARGAMASSA TRAÇO 1:2:8, PREPARO MECÂNICA COM BETONEIRA 400 L, APLICADA COM PROJETOR TIPO CANEQUINHA EM PANOS DE FACHADA SEM PRESENÇA DE VÃOS, ESPESSURA DE 50 MM, ACESSO POR BALANCIM MANUAL. AF_08/2022 | M2 | 79,79 | 7% | 77,27 | 7% |
| 104252 | EMBOÇO OU MASSA ÚNICA EM ARGAMASSA TRAÇO 1:2:8, PREPARO MECÂNICA COM BETONEIRA 400 L, APLICADA COM PROJETOR TIPO CANEQUINHA EM SUPERFÍCIES EXTERNAS DA SACADA, ESPESSURA DE 25 MM, ACESSO POR ANDAIME, SEM USO DE TELA METÁLICA. AF_08/2022 | M2 | 85,53 | 10% | 81,49 | 11% |
| 104211 | EMBOÇO OU MASSA ÚNICA EM ARGAMASSA TRAÇO 1:2:8, PREPARO MECÂNICA COM BETONEIRA 400 L, APLICADA COM PROJETOR TIPO CANEQUINHA EM SUPERFÍCIES EXTERNAS DA SACADA, ESPESSURA DE 25 MM, ACESSO POR BALANCIM MANUAL, SEM USO DE TELA METÁLICA. AF_08/2022 | M2 | 93,53 | 11% | 89,00 | 11% |
| 104212 | EMBOÇO OU MASSA ÚNICA EM ARGAMASSA TRAÇO 1:2:8, PREPARO MECÂNICA COM BETONEIRA 400 L, APLICADA COM PROJETOR TIPO CANEQUINHA EM SUPERFÍCIES EXTERNAS DA SACADA, ESPESSURA DE 35 MM, ACESSO POR BALANCIM MANUAL, SEM USO DE TELA METÁLICA. AF_08/2022 | M2 | 112,64 | 10% | 107,36 | 11% |
| 104213 | EMBOÇO OU MASSA ÚNICA EM ARGAMASSA TRAÇO 1:2:8, PREPARO MECÂNICA COM BETONEIRA 400 L, APLICADA COM PROJETOR TIPO CANEQUINHA EM SUPERFÍCIES EXTERNAS DA SACADA, ESPESSURA DE 45 MM, ACESSO POR BALANCIM MANUAL, SEM USO DE TELA METÁLICA. AF_08/2022 | M2 | 120,71 | 10% | 115,34 | 10% |
| 104214 | EMBOÇO OU MASSA ÚNICA EM ARGAMASSA TRAÇO 1:2:8, PREPARO MECÂNICA COM BETONEIRA 400 L, APLICADA COM PROJETOR TIPO CANEQUINHA EM SUPERFÍCIES EXTERNAS DA SACADA, ESPESSURA DE 50 MM, ACESSO POR BALANCIM MANUAL, SEM USO DE TELA METÁLICA. AF_08/2022 | M2 | 143,67 | 10% | 137,10 | 11% |
| 104215 | EMBOÇO OU MASSA ÚNICA EM ARGAMASSA TRAÇO 1:2:8, PREPARO MECÂNICA COM BETONEIRA 400 L, APLICADA COM PROJETOR TIPO CANEQUINHA EM SUPERFÍCIES INTERNAS DA SACADA, ESPESSURA DE 25 MM, SEM USO DE TELA METÁLICA. AF_08/2022 | M2 | 88,15 | 10% | 84,18 | 10% |
| 104216 | EMBOÇO OU MASSA ÚNICA EM ARGAMASSA TRAÇO 1:2:8, PREPARO MECÂNICA COM BETONEIRA 400 L, APLICADA COM PROJETOR TIPO CANEQUINHA EM SUPERFÍCIES INTERNAS DA SACADA, ESPESSURA DE 35 MM, SEM USO DE TELA METÁLICA. AF_08/2022 | M2 | 107,23 | 9% | 102,59 | 10% |
| 104217 | EMBOÇO OU MASSA ÚNICA EM ARGAMASSA TRAÇO 1:2:8, PREPARO MECÂNICA COM BETONEIRA 400 L, APLICADA MANUALMENTE EM PANOS DE FACHADA COM PRESENÇA DE VÃOS, ESPESSURA DE 25 MM, ACESSO POR ANDAIME. AF_08/2022 | M2 | 58,47 | - | 55,87 | - |
| 104221 | EMBOÇO OU MASSA ÚNICA EM ARGAMASSA TRAÇO 1:2:8, PREPARO MECÂNICA COM BETONEIRA 400 L, APLICADA MANUALMENTE EM PANOS DE FACHADA COM PRESENÇA DE VÃOS, ESPESSURA DE 35 MM, ACESSO POR ANDAIME. AF_08/2022 | M2 | 75,60 | - | 72,25 | - |

RELATÓRIO DE CUSTOS DE COMPOSIÇÕES

Encargos sociais SEM desoneração:

Horista: **110,11%**Mensalista: **70,19%**Mês de Referência: **03/2025**Localidade: **BRASILIA - DF**

Encargos sociais COM desoneração:

Horista: **88,17%**Mensalista: **52,39%**Data de emissão: **11/04/2025**

| Código | Descrição da Composição | Unid. | Custo Total (R\$) | | | |
|--------|---|-------|-------------------|-----|-----------------|-----|
| | | | SEM desoneração | %AS | COM desoneração | %AS |
| 104225 | EMBOÇO OU MASSA ÚNICA EM ARGAMASSA TRAÇO 1:2:8, PREPARO MECÂNICA COM BETONEIRA 400 L, APLICADA MANUALMENTE EM PANOS DE FACHADA COM PRESENÇA DE VÃOS, ESPESSURA DE 45 MM, ACESSO POR ANDAIME. AF_08/2022 | M2 | 83,47 | - | 80,03 | - |
| 104229 | EMBOÇO OU MASSA ÚNICA EM ARGAMASSA TRAÇO 1:2:8, PREPARO MECÂNICA COM BETONEIRA 400 L, APLICADA MANUALMENTE EM PANOS DE FACHADA COM PRESENÇA DE VÃOS, ESPESSURA DE 50 MM, ACESSO POR ANDAIME. AF_08/2022 | M2 | 97,94 | - | 93,72 | - |
| 104233 | EMBOÇO OU MASSA ÚNICA EM ARGAMASSA TRAÇO 1:2:8, PREPARO MECÂNICA COM BETONEIRA 400 L, APLICADA MANUALMENTE EM PANOS DE FACHADA SEM PRESENÇA DE VÃOS, ESPESSURA DE 25 MM, ACESSO POR ANDAIME. AF_08/2022 | M2 | 44,13 | - | 42,48 | - |
| 104237 | EMBOÇO OU MASSA ÚNICA EM ARGAMASSA TRAÇO 1:2:8, PREPARO MECÂNICA COM BETONEIRA 400 L, APLICADA MANUALMENTE EM PANOS DE FACHADA SEM PRESENÇA DE VÃOS, ESPESSURA DE 35 MM, ACESSO POR ANDAIME. AF_08/2022 | M2 | 60,79 | - | 58,40 | - |
| 104241 | EMBOÇO OU MASSA ÚNICA EM ARGAMASSA TRAÇO 1:2:8, PREPARO MECÂNICA COM BETONEIRA 400 L, APLICADA MANUALMENTE EM PANOS DE FACHADA SEM PRESENÇA DE VÃOS, ESPESSURA DE 45 MM, ACESSO POR ANDAIME. AF_08/2022 | M2 | 68,15 | - | 65,67 | - |
| 104245 | EMBOÇO OU MASSA ÚNICA EM ARGAMASSA TRAÇO 1:2:8, PREPARO MECÂNICA COM BETONEIRA 400 L, APLICADA MANUALMENTE EM PANOS DE FACHADA SEM PRESENÇA DE VÃOS, ESPESSURA DE 50 MM, ACESSO POR ANDAIME. AF_08/2022 | M2 | 74,46 | - | 71,76 | - |
| 104249 | EMBOÇO OU MASSA ÚNICA EM ARGAMASSA TRAÇO 1:2:8, PREPARO MECÂNICA COM BETONEIRA 400 L, APLICADA MANUALMENTE EM SUPERFÍCIES EXTERNAS DA SACADA, ESPESSURA DE 25 MM, ACESSO POR ANDAIME, SEM USO DE TELA METÁLICA. AF_08/2022 | M2 | 80,82 | - | 76,40 | - |
| 104253 | EMBOÇO OU MASSA ÚNICA EM ARGAMASSA TRAÇO 1:2:8, PREPARO MECÂNICA COM BETONEIRA 400 L, APLICADA MANUALMENTE EM SUPERFÍCIES EXTERNAS DA SACADA, ESPESSURA DE 35 MM, ACESSO POR ANDAIME, SEM USO DE TELA METÁLICA. AF_08/2022 | M2 | 97,47 | - | 92,33 | - |
| 104256 | EMBOÇO OU MASSA ÚNICA EM ARGAMASSA TRAÇO 1:2:8, PREPARO MECÂNICO COM BETONEIRA 400 L, APLICADA COM PROJETOR TIPO CANEQUINHA EM SUPERFÍCIES EXTERNAS DA SACADA, ESPESSURA DE 35 MM, ACESSO POR ANDAIME, SEM USO DE TELA METÁLICA. AF_08/2022 | M2 | 103,36 | 10% | 98,65 | 11% |
| 104260 | EMBOÇO OU MASSA ÚNICA EM ARGAMASSA TRAÇO 1:2:8, PREPARO MECÂNICO COM BETONEIRA 400 L, APLICADA COM PROJETOR TIPO CANEQUINHA EM SUPERFÍCIES EXTERNAS DA SACADA, ESPESSURA DE 45 MM, ACESSO POR ANDAIME, SEM USO DE TELA METÁLICA. AF_08/2022 | M2 | 111,42 | 10% | 106,62 | 10% |
| 104264 | EMBOÇO OU MASSA ÚNICA EM ARGAMASSA TRAÇO 1:2:8, PREPARO MECÂNICO COM BETONEIRA 400 L, APLICADA COM PROJETOR TIPO CANEQUINHA EM SUPERFÍCIES EXTERNAS DA SACADA, ESPESSURA DE 50 MM, ACESSO POR ANDAIME, SEM USO DE TELA METÁLICA. AF_08/2022 | M2 | 132,22 | 10% | 126,35 | 10% |
| 87792 | EMBOÇO OU MASSA ÚNICA EM ARGAMASSA TRAÇO 1:2:8, PREPARO MECÂNICO COM BETONEIRA 400 L, APLICADA MANUALMENTE EM PANOS CEGOS DE FACHADA (SEM PRESENÇA DE VÃOS), ESPESSURA DE 25 MM. AF_08/2022 | M2 | 46,66 | - | 44,83 | - |
| 87797 | EMBOÇO OU MASSA ÚNICA EM ARGAMASSA TRAÇO 1:2:8, PREPARO MECÂNICO COM BETONEIRA 400 L, APLICADA MANUALMENTE EM PANOS CEGOS DE FACHADA (SEM PRESENÇA DE VÃOS), ESPESSURA DE 35 MM. AF_08/2022 | M2 | 64,54 | - | 61,88 | - |
| 87801 | EMBOÇO OU MASSA ÚNICA EM ARGAMASSA TRAÇO 1:2:8, PREPARO MECÂNICO COM BETONEIRA 400 L, APLICADA MANUALMENTE EM PANOS CEGOS DE FACHADA (SEM PRESENÇA DE VÃOS), ESPESSURA DE 45 MM. AF_08/2022 | M2 | 71,90 | - | 69,15 | - |
| 87805 | EMBOÇO OU MASSA ÚNICA EM ARGAMASSA TRAÇO 1:2:8, PREPARO MECÂNICO COM BETONEIRA 400 L, APLICADA MANUALMENTE EM PANOS CEGOS DE FACHADA (SEM PRESENÇA DE VÃOS), ESPESSURA MAIOR OU IGUAL A 50 MM. AF_08/2022 | M2 | 78,59 | - | 75,60 | - |
| 87775 | EMBOÇO OU MASSA ÚNICA EM ARGAMASSA TRAÇO 1:2:8, PREPARO MECÂNICO COM BETONEIRA 400 L, APLICADA MANUALMENTE EM PANOS DE FACHADA COM PRESENÇA DE VÃOS, ESPESSURA DE 25 MM. AF_08/2022 | M2 | 62,76 | - | 59,87 | - |
| 87779 | EMBOÇO OU MASSA ÚNICA EM ARGAMASSA TRAÇO 1:2:8, PREPARO MECÂNICO COM BETONEIRA 400 L, APLICADA MANUALMENTE EM PANOS DE FACHADA COM PRESENÇA DE VÃOS, ESPESSURA DE 35 MM. AF_08/2022 | M2 | 81,10 | - | 77,38 | - |
| 87784 | EMBOÇO OU MASSA ÚNICA EM ARGAMASSA TRAÇO 1:2:8, PREPARO MECÂNICO COM BETONEIRA 400 L, APLICADA MANUALMENTE EM PANOS DE FACHADA COM PRESENÇA DE VÃOS, ESPESSURA DE 45 MM. AF_08/2022 | M2 | 88,97 | - | 85,16 | - |

RELATÓRIO DE CUSTOS DE COMPOSIÇÕES

Encargos sociais SEM desoneração:

Horista: **110,11%**Mensalista: **70,19%**Mês de Referência: **03/2025**Localidade: **BRASILIA - DF**

Encargos sociais COM desoneração:

Horista: **88,17%**Mensalista: **52,39%**Data de emissão: **11/04/2025**

| Código | Descrição da Composição | Unid. | Custo Total (R\$) | | | |
|--|---|-------|-------------------|-----|-----------------|-----|
| | | | SEM desoneração | %AS | COM desoneração | %AS |
| 87788 | EMBOÇO OU MASSA ÚNICA EM ARGAMASSA TRAÇO 1:2:8, PREPARO MECÂNICO COM BETONEIRA 400 L, APLICADA MANUALMENTE EM PANOS DE FACHADA COM PRESENÇA DE VÃOS, ESPESSURA MAIOR OU IGUAL A 50 MM. AF_08/2022 | M2 | 104,77 | - | 100,07 | - |
| 87809 | EMBOÇO OU MASSA ÚNICA EM ARGAMASSA TRAÇO 1:2:8, PREPARO MECÂNICO COM BETONEIRA 400 L, APLICADA MANUALMENTE EM SUPERFÍCIES EXTERNAS DA SACADA, ESPESSURA DE 25 MM, SEM USO DE TELA METÁLICA DE REFORÇO CONTRA FISSURAÇÃO. AF_08/2022 | M2 | 88,53 | - | 83,57 | - |
| 87813 | EMBOÇO OU MASSA ÚNICA EM ARGAMASSA TRAÇO 1:2:8, PREPARO MECÂNICO COM BETONEIRA 400 L, APLICADA MANUALMENTE EM SUPERFÍCIES EXTERNAS DA SACADA, ESPESSURA DE 35 MM, SEM USO DE TELA METÁLICA DE REFORÇO CONTRA FISSURAÇÃO. AF_08/2022 | M2 | 106,40 | - | 100,62 | - |
| 104257 | EMBOÇO OU MASSA ÚNICA EM ARGAMASSA TRAÇO 1:2:8, PREPARO MECÂNICO COM BETONEIRA 400 L, APLICADA MANUALMENTE EM SUPERFÍCIES EXTERNAS DA SACADA, ESPESSURA DE 45 MM, ACESSO POR ANDAIME, SEM USO DE TELA METÁLICA. AF_08/2022 | M2 | 104,83 | - | 99,60 | - |
| 87817 | EMBOÇO OU MASSA ÚNICA EM ARGAMASSA TRAÇO 1:2:8, PREPARO MECÂNICO COM BETONEIRA 400 L, APLICADA MANUALMENTE EM SUPERFÍCIES EXTERNAS DA SACADA, ESPESSURA DE 45 MM, SEM USO DE TELA METÁLICA DE REFORÇO CONTRA FISSURAÇÃO. AF_08/2022 | M2 | 113,76 | - | 107,89 | - |
| 104261 | EMBOÇO OU MASSA ÚNICA EM ARGAMASSA TRAÇO 1:2:8, PREPARO MECÂNICO COM BETONEIRA 400 L, APLICADA MANUALMENTE EM SUPERFÍCIES EXTERNAS DA SACADA, ESPESSURA DE 50 MM, ACESSO POR ANDAIME, SEM USO DE TELA METÁLICA. AF_08/2022 | M2 | 134,84 | - | 127,71 | - |
| 87821 | EMBOÇO OU MASSA ÚNICA EM ARGAMASSA TRAÇO 1:2:8, PREPARO MECÂNICO COM BETONEIRA 400 L, APLICADA MANUALMENTE EM SUPERFÍCIES EXTERNAS DA SACADA, ESPESSURA MAIOR OU IGUAL A 50 MM, SEM USO DE TELA METÁLICA DE REFORÇO CONTRA FISSURAÇÃO. AF_08/2022 | M2 | 147,02 | - | 139,03 | - |
| 87825 | EMBOÇO OU MASSA ÚNICA EM ARGAMASSA TRAÇO 1:2:8, PREPARO MECÂNICO COM BETONEIRA 400 L, APLICADA MANUALMENTE NAS PAREDES INTERNAS DA SACADA, ESPESSURA DE 25 MM, SEM USO DE TELA METÁLICA DE REFORÇO CONTRA FISSURAÇÃO. AF_08/2022 | M2 | 83,51 | - | 79,20 | - |
| 87829 | EMBOÇO OU MASSA ÚNICA EM ARGAMASSA TRAÇO 1:2:8, PREPARO MECÂNICO COM BETONEIRA 400 L, APLICADA MANUALMENTE NAS PAREDES INTERNAS DA SACADA, ESPESSURA DE 35 MM, SEM USO DE TELA METÁLICA DE REFORÇO CONTRA FISSURAÇÃO. AF_08/2022 | M2 | 101,47 | - | 96,42 | - |
| Grupo Massa Única Interna (clique para acessar o caderno técnico) | | | | | | |
| 87557 | EMBOÇO, EM ARGAMASSA INDUSTRIALIZADA, PREPARO MECÂNICO, APLICADO COM EQUIPAMENTO DE MISTURA E PROJEÇÃO DE ARGAMASSA EM PAREDES INTERNAS, E = 10MM, COM TALISCAS. AF_03/2024 | M2 | 40,40 | - | 39,49 | - |
| 87539 | EMBOÇO, EM ARGAMASSA INDUSTRIALIZADA, PREPARO MECÂNICO, APLICADO COM EQUIPAMENTO DE MISTURA E PROJEÇÃO DE ARGAMASSA EM PAREDES INTERNAS, E = 17,5MM, COM TALISCAS. AF_03/2024 | M2 | 60,72 | - | 59,50 | - |
| 104972 | EMBOÇO, EM ARGAMASSA TRAÇO 1:2:8, PREPARO MANUAL, APLICADO MANUALMENTE EM PAREDES INTERNAS DE AMBIENTES COM PÉ-DIREITO DUPLO E ÁREA ENTRE 5M ² E 10M ² , E = 10MM, COM TALISCAS. AF_03/2024 | M2 | 40,04 | - | 38,05 | - |
| 104954 | EMBOÇO, EM ARGAMASSA TRAÇO 1:2:8, PREPARO MANUAL, APLICADO MANUALMENTE EM PAREDES INTERNAS DE AMBIENTES COM PÉ-DIREITO DUPLO E ÁREA ENTRE 5M ² E 10M ² , E = 17,5MM, COM TALISCAS. AF_03/2024 | M2 | 55,85 | - | 53,22 | - |
| 104976 | EMBOÇO, EM ARGAMASSA TRAÇO 1:2:8, PREPARO MANUAL, APLICADO MANUALMENTE EM PAREDES INTERNAS DE AMBIENTES COM PÉ-DIREITO DUPLO E ÁREA MAIOR QUE 10M ² , E = 10MM, COM TALISCAS. AF_03/2024 | M2 | 35,62 | - | 33,94 | - |
| 104966 | EMBOÇO, EM ARGAMASSA TRAÇO 1:2:8, PREPARO MANUAL, APLICADO MANUALMENTE EM PAREDES INTERNAS DE AMBIENTES COM PÉ-DIREITO DUPLO E ÁREA MAIOR QUE 10M ² , E = 17,5MM, COM TALISCAS. AF_03/2024 | M2 | 51,42 | - | 49,10 | - |
| 104968 | EMBOÇO, EM ARGAMASSA TRAÇO 1:2:8, PREPARO MANUAL, APLICADO MANUALMENTE EM PAREDES INTERNAS DE AMBIENTES COM PÉ-DIREITO DUPLO E ÁREA MENOR QUE 5M ² , E = 10MM, COM TALISCAS. AF_03/2024 | M2 | 47,49 | - | 44,97 | - |
| 104962 | EMBOÇO, EM ARGAMASSA TRAÇO 1:2:8, PREPARO MANUAL, APLICADO MANUALMENTE EM PAREDES INTERNAS DE AMBIENTES COM PÉ-DIREITO DUPLO E ÁREA MENOR QUE 5M ² , E = 17,5MM, COM TALISCAS. AF_03/2024 | M2 | 63,30 | - | 60,13 | - |
| 87550 | EMBOÇO, EM ARGAMASSA TRAÇO 1:2:8, PREPARO MANUAL, APLICADO MANUALMENTE EM PAREDES INTERNAS DE AMBIENTES COM ÁREA ENTRE 5M ² E 10M ² , E = 10MM, COM TALISCAS. AF_03/2024 | M2 | 31,81 | - | 30,42 | - |
| 87532 | EMBOÇO, EM ARGAMASSA TRAÇO 1:2:8, PREPARO MANUAL, APLICADO MANUALMENTE EM PAREDES INTERNAS DE AMBIENTES COM ÁREA ENTRE 5M ² E 10M ² , E = 17,5MM, COM TALISCAS. AF_03/2024 | M2 | 45,40 | - | 43,52 | - |
| 87554 | EMBOÇO, EM ARGAMASSA TRAÇO 1:2:8, PREPARO MANUAL, APLICADO MANUALMENTE EM PAREDES INTERNAS DE AMBIENTES COM ÁREA MAIOR QUE 10M ² , E = 10MM, COM TALISCAS. AF_03/2024 | M2 | 28,95 | - | 27,75 | - |

RELATÓRIO DE CUSTOS DE COMPOSIÇÕES

Encargos sociais SEM desoneração:

Horista: **110,11%**Mensalista: **70,19%**Mês de Referência: **03/2025**Localidade: **BRASILIA - DF**

Encargos sociais COM desoneração:

Horista: **88,17%**Mensalista: **52,39%**Data de emissão: **11/04/2025**

| Código | Descrição da Composição | Unid. | Custo Total (R\$) | | | |
|--------|---|-------|-------------------|-----|-----------------|-----|
| | | | SEM desoneração | %AS | COM desoneração | %AS |
| 87536 | EMBOÇO, EM ARGAMASSA TRAÇO 1:2:8, PREPARO MANUAL, APLICADO MANUALMENTE EM PAREDES INTERNAS DE AMBIENTES COM ÁREA MAIOR QUE 10M², E = 17,5MM, COM TALISCAS. AF_03/2024 | M2 | 42,55 | - | 40,86 | - |
| 87528 | EMBOÇO, EM ARGAMASSA TRAÇO 1:2:8, PREPARO MANUAL, APLICADO MANUALMENTE EM PAREDES INTERNAS DE AMBIENTES COM ÁREA MENOR QUE 5M², E = 17,5MM, COM TALISCAS. AF_03/2024 | M2 | 50,21 | - | 47,98 | - |
| 87546 | EMBOÇO, EM ARGAMASSA TRAÇO 1:2:8, PREPARO MANUAL, APLICADO MANUALMENTE EM PAREDES INTERNAS, PARA AMBIENTES COM ÁREA MENOR QUE 5M², E = 10MM, COM TALISCAS. AF_03/2024 | M2 | 36,62 | - | 34,87 | - |
| 104971 | EMBOÇO, EM ARGAMASSA TRAÇO 1:2:8, PREPARO MECÂNICO, APLICADO MANUALMENTE EM PAREDES INTERNAS DE AMBIENTES COM PÉ-DIREITO DUPLO E ÁREA ENTRE 5M² E 10M², E = 10MM, COM TALISCAS. AF_03/2024 | M2 | 37,46 | - | 35,64 | - |
| 104965 | EMBOÇO, EM ARGAMASSA TRAÇO 1:2:8, PREPARO MECÂNICO, APLICADO MANUALMENTE EM PAREDES INTERNAS DE AMBIENTES COM PÉ-DIREITO DUPLO E ÁREA ENTRE 5M² E 10M², E = 17,5MM, COM TALISCAS. AF_03/2024 | M2 | 51,81 | - | 49,45 | - |
| 104975 | EMBOÇO, EM ARGAMASSA TRAÇO 1:2:8, PREPARO MECÂNICO, APLICADO MANUALMENTE EM PAREDES INTERNAS DE AMBIENTES COM PÉ-DIREITO DUPLO E ÁREA MAIOR QUE 10M², E = 10MM, COM TALISCAS. AF_03/2024 | M2 | 33,04 | - | 31,53 | - |
| 104957 | EMBOÇO, EM ARGAMASSA TRAÇO 1:2:8, PREPARO MECÂNICO, APLICADO MANUALMENTE EM PAREDES INTERNAS DE AMBIENTES COM PÉ-DIREITO DUPLO E ÁREA MAIOR QUE 10M², E = 17,5MM, COM TALISCAS. AF_03/2024 | M2 | 47,38 | - | 45,33 | - |
| 104967 | EMBOÇO, EM ARGAMASSA TRAÇO 1:2:8, PREPARO MECÂNICO, APLICADO MANUALMENTE EM PAREDES INTERNAS DE AMBIENTES COM PÉ-DIREITO DUPLO E ÁREA MENOR QUE 5M², E = 10MM, COM TALISCAS. AF_03/2024 | M2 | 44,91 | - | 42,56 | - |
| 104961 | EMBOÇO, EM ARGAMASSA TRAÇO 1:2:8, PREPARO MECÂNICO, APLICADO MANUALMENTE EM PAREDES INTERNAS DE AMBIENTES COM PÉ-DIREITO DUPLO E ÁREA MENOR QUE 5M², E = 17,5MM, COM TALISCAS. AF_03/2024 | M2 | 59,26 | - | 56,36 | - |
| 87549 | EMBOÇO, EM ARGAMASSA TRAÇO 1:2:8, PREPARO MECÂNICO, APLICADO MANUALMENTE EM PAREDES INTERNAS DE AMBIENTES COM ÁREA ENTRE 5M² E 10M², E = 10MM, COM TALISCAS. AF_03/2024 | M2 | 29,23 | - | 28,01 | - |
| 87531 | EMBOÇO, EM ARGAMASSA TRAÇO 1:2:8, PREPARO MECÂNICO, APLICADO MANUALMENTE EM PAREDES INTERNAS DE AMBIENTES COM ÁREA ENTRE 5M² E 10M², E = 17,5MM, COM TALISCAS. AF_03/2024 | M2 | 41,36 | - | 39,75 | - |
| 87553 | EMBOÇO, EM ARGAMASSA TRAÇO 1:2:8, PREPARO MECÂNICO, APLICADO MANUALMENTE EM PAREDES INTERNAS DE AMBIENTES COM ÁREA MAIOR QUE 10M², E = 10MM, COM TALISCAS. AF_03/2024 | M2 | 26,37 | - | 25,34 | - |
| 87535 | EMBOÇO, EM ARGAMASSA TRAÇO 1:2:8, PREPARO MECÂNICO, APLICADO MANUALMENTE EM PAREDES INTERNAS DE AMBIENTES COM ÁREA MAIOR QUE 10M², E = 17,5MM, COM TALISCAS. AF_03/2024 | M2 | 38,51 | - | 37,09 | - |
| 87527 | EMBOÇO, EM ARGAMASSA TRAÇO 1:2:8, PREPARO MECÂNICO, APLICADO MANUALMENTE EM PAREDES INTERNAS DE AMBIENTES COM ÁREA MENOR QUE 5M², E = 17,5MM, COM TALISCAS. AF_03/2024 | M2 | 46,17 | - | 44,21 | - |
| 87545 | EMBOÇO, EM ARGAMASSA TRAÇO 1:2:8, PREPARO MECÂNICO, APLICADO MANUALMENTE EM PAREDES INTERNAS, PARA AMBIENTES COM ÁREA MENOR QUE 5M², E = 10MM, COM TALISCAS. AF_03/2024 | M2 | 34,04 | - | 32,46 | - |
| 104960 | MASSA ÚNICA, EM ARGAMASSA INDUSTRIALIZADA, PREPARO MECÂNICO, APLICADA COM EQUIPAMENTO DE MISTURA E PROJEÇÃO DE ARGAMASSA EM PAREDES INTERNAS, E = 10MM, COM TALISCAS. AF_03/2024 | M2 | 38,69 | - | 37,90 | - |
| 87561 | MASSA ÚNICA, EM ARGAMASSA INDUSTRIALIZADA, PREPARO MECÂNICO, APLICADA COM EQUIPAMENTO DE MISTURA E PROJEÇÃO DE ARGAMASSA EM PAREDES INTERNAS, E = 10MM, SEM TALISCAS. AF_03/2024 | M2 | 39,77 | - | 38,90 | - |
| 104953 | MASSA ÚNICA, EM ARGAMASSA INDUSTRIALIZADA, PREPARO MECÂNICO, APLICADA COM EQUIPAMENTO DE MISTURA E PROJEÇÃO DE ARGAMASSA EM PAREDES INTERNAS, E = 17,5MM, COM TALISCAS. AF_03/2024 | M2 | 59,02 | - | 57,91 | - |
| 87543 | MASSA ÚNICA, EM ARGAMASSA INDUSTRIALIZADA, PREPARO MECÂNICO, APLICADA COM EQUIPAMENTO DE MISTURA E PROJEÇÃO DE ARGAMASSA EM PAREDES INTERNAS, E = 5MM, SEM TALISCAS. AF_03/2024 | M2 | 23,64 | - | 23,01 | - |
| 104959 | MASSA ÚNICA, EM ARGAMASSA TRAÇO 1:2:8 PREPARO MANUAL, APLICADA MANUALMENTE EM PAREDES INTERNAS DE AMBIENTES COM ÁREA MAIOR QUE 10M², E = 10MM, COM TALISCAS. AF_03/2024 | M2 | 29,67 | - | 28,41 | - |
| 104958 | MASSA ÚNICA, EM ARGAMASSA TRAÇO 1:2:8 PREPARO MECÂNICO, APLICADA MANUALMENTE EM PAREDES INTERNAS DE AMBIENTES COM ÁREA MAIOR QUE 10M², E = 10MM, COM TALISCAS. AF_03/2024 | M2 | 27,09 | - | 26,00 | - |
| 104970 | MASSA ÚNICA, EM ARGAMASSA TRAÇO 1:2:8, PREPARO MANUAL, APLICADA MANUALMENTE EM PAREDES INTERNAS DE AMBIENTES COM PÉ-DIREITO DUPLO E ÁREA ENTRE 5M² E 10M², E = 10MM, COM TALISCAS. AF_03/2024 | M2 | 42,20 | - | 40,05 | - |
| 104964 | MASSA ÚNICA, EM ARGAMASSA TRAÇO 1:2:8, PREPARO MANUAL, APLICADA MANUALMENTE EM PAREDES INTERNAS DE AMBIENTES COM PÉ-DIREITO DUPLO E ÁREA ENTRE 5M² E 10M², E = 17,5MM, COM TALISCAS. AF_03/2024 | M2 | 58,01 | - | 55,22 | - |

RELATÓRIO DE CUSTOS DE COMPOSIÇÕES

Encargos sociais SEM desoneração:

Horista: **110,11%**Mensalista: **70,19%**Mês de Referência: **03/2025**Localidade: **BRASILIA - DF**

Encargos sociais COM desoneração:

Horista: **88,17%**Mensalista: **52,39%**Data de emissão: **11/04/2025**

| Código | Descrição da Composição | Unid. | Custo Total (R\$) | | | |
|--|--|-------|-------------------|-----|-----------------|-----|
| | | | SEM desoneração | %AS | COM desoneração | %AS |
| 104956 | MASSA ÚNICA, EM ARGAMASSA TRAÇO 1:2:8, PREPARO MANUAL, APLICADA MANUALMENTE EM PAREDES INTERNAS DE AMBIENTES COM PÉ-DIREITO DÚPLO E ÁREA MAIOR QUE 10M ² , E = 17,5MM, COM TALISCAS. AF_03/2024 | M2 | 52,53 | - | 50,13 | - |
| 104974 | MASSA ÚNICA, EM ARGAMASSA TRAÇO 1:2:8, PREPARO MANUAL, APLICADA MANUALMENTE EM PAREDES INTERNAS DE AMBIENTES COM PÉ-DIREITO DÚPLO ÁREA MAIOR QUE 10M ² , E = 10MM, COM TALISCAS. AF_03/2024 | M2 | 36,72 | - | 34,97 | - |
| 87548 | MASSA ÚNICA, EM ARGAMASSA TRAÇO 1:2:8, PREPARO MANUAL, APLICADA MANUALMENTE EM PAREDES INTERNAS DE AMBIENTES COM ÁREA ENTRE 5M ² E 10M ² , E = 10MM, COM TALISCAS. AF_03/2024 | M2 | 33,20 | - | 31,70 | - |
| 87530 | MASSA ÚNICA, EM ARGAMASSA TRAÇO 1:2:8, PREPARO MANUAL, APLICADA MANUALMENTE EM PAREDES INTERNAS DE AMBIENTES COM ÁREA ENTRE 5M ² E 10M ² , E = 17,5MM, COM TALISCAS. AF_03/2024 | M2 | 46,79 | - | 44,81 | - |
| 104952 | MASSA ÚNICA, EM ARGAMASSA TRAÇO 1:2:8, PREPARO MANUAL, APLICADA MANUALMENTE EM PAREDES INTERNAS DE AMBIENTES COM ÁREA MAIOR QUE 10M ² , E = 17,5MM, COM TALISCAS. AF_03/2024 | M2 | 43,26 | - | 41,53 | - |
| 104969 | MASSA ÚNICA, EM ARGAMASSA TRAÇO 1:2:8, PREPARO MECÂNICO, APLICADA MANUALMENTE EM PAREDES INTERNAS DE AMBIENTES COM PÉ-DIREITO DÚPLO E ÁREA ENTRE 5M ² E 10M ² , E = 10MM, COM TALISCAS. AF_03/2024 | M2 | 39,62 | - | 37,64 | - |
| 104963 | MASSA ÚNICA, EM ARGAMASSA TRAÇO 1:2:8, PREPARO MECÂNICO, APLICADA MANUALMENTE EM PAREDES INTERNAS DE AMBIENTES COM PÉ-DIREITO DÚPLO E ÁREA ENTRE 5M ² E 10M ² , E = 17,5MM, COM TALISCAS. AF_03/2024 | M2 | 53,97 | - | 51,45 | - |
| 104955 | MASSA ÚNICA, EM ARGAMASSA TRAÇO 1:2:8, PREPARO MECÂNICO, APLICADA MANUALMENTE EM PAREDES INTERNAS DE AMBIENTES COM PÉ-DIREITO DÚPLO E ÁREA MAIOR QUE 10M ² , E = 17,5MM, COM TALISCAS. AF_03/2024 | M2 | 48,49 | - | 46,36 | - |
| 104973 | MASSA ÚNICA, EM ARGAMASSA TRAÇO 1:2:8, PREPARO MECÂNICO, APLICADA MANUALMENTE EM PAREDES INTERNAS DE AMBIENTES COM PÉ-DIREITO DÚPLO ÁREA MAIOR QUE 10M ² , E = 10MM, COM TALISCAS. AF_03/2024 | M2 | 34,14 | - | 32,56 | - |
| 87547 | MASSA ÚNICA, EM ARGAMASSA TRAÇO 1:2:8, PREPARO MECÂNICO, APLICADA MANUALMENTE EM PAREDES INTERNAS DE AMBIENTES COM ÁREA ENTRE 5M ² E 10M ² , E = 10MM, COM TALISCAS. AF_03/2024 | M2 | 30,62 | - | 29,29 | - |
| 87529 | MASSA ÚNICA, EM ARGAMASSA TRAÇO 1:2:8, PREPARO MECÂNICO, APLICADA MANUALMENTE EM PAREDES INTERNAS DE AMBIENTES COM ÁREA ENTRE 5M ² E 10M ² , E = 17,5MM, COM TALISCAS. AF_03/2024 | M2 | 42,75 | - | 41,04 | - |
| 104951 | MASSA ÚNICA, EM ARGAMASSA TRAÇO 1:2:8, PREPARO MECÂNICO, APLICADA MANUALMENTE EM PAREDES INTERNAS DE AMBIENTES COM ÁREA MAIOR QUE 10M ² , E = 17,5MM, COM TALISCAS. AF_03/2024 | M2 | 39,22 | - | 37,76 | - |
| 104978 | MASSA ÚNICA, EM ARGAMASSA TRAÇO 1:2:8, PREPARO MECÂNICO, APLICADA MANUALMENTE EM TETO DE AMBIENTES COM PAREDES EM PÉ-DIREITO DÚPLO, E = 10MM, COM TALISCAS. AF_03/2024 | M2 | 42,33 | - | 40,16 | - |
| 104977 | MASSA ÚNICA, EM ARGAMASSA TRAÇO 1:2:8, PREPARO MECÂNICO, APLICADA MANUALMENTE EM TETO DE AMBIENTES COM PAREDES EM PÉ-DIREITO DÚPLO, E = 17,5MM, COM TALISCAS. AF_03/2024 | M2 | 56,49 | - | 53,79 | - |
| 90408 | MASSA ÚNICA, EM ARGAMASSA TRAÇO 1:2:8, PREPARO MECÂNICO, APLICADA MANUALMENTE EM TETO, E = 10MM, COM TALISCAS. AF_03/2024 | M2 | 37,26 | - | 35,45 | - |
| 90406 | MASSA ÚNICA, EM ARGAMASSA TRAÇO 1:2:8, PREPARO MECÂNICO, APLICADA MANUALMENTE EM TETO, E = 17,5MM, COM TALISCAS. AF_03/2024 | M2 | 50,32 | - | 48,06 | - |
| Grupo Mobiliário Urbano (clique para acessar o caderno técnico) | | | | | | |
| 103313 | INSTALAÇÃO DE BALIZADOR METÁLICO COM LED, EM ALUMÍNIO COM DIFUSOR EM POLICARBONATO E DIMENSÕES 6,2 CM X30 CM, COM PINTURA ELETROSTÁTICA, SOBRE PISO DE CONCRETO EXISTENTE. AF_11/2021 | UN | - | - | - | - |
| 103309 | INSTALAÇÃO DE BALIZADOR METÁLICO, MODELO OLEGÁRIO, EM TUBO DE AÇO GALVANIZADO ESPESSURA 3" E DIMENSÕES 9 CM X 78,5 CM, COM PINTURA ELETROSTÁTICA, SOBRE PISO DE CONCRETO EXISTENTE. AF_11/2021 | UN | - | - | - | - |
| 103312 | INSTALAÇÃO DE BALIZADOR METÁLICO, MODELO OLEGÁRIO, EM TUBO DE AÇO GALVANIZADO ESPESSURA 3" E DIMENSÕES 9 CM X 78,5 CM, COM PINTURA ELETROSTÁTICA, SOBRE SOLO. AF_11/2021 | UN | - | - | - | - |
| 103296 | INSTALAÇÃO DE BALIZADOR PRÉ-FABRICADO DE CONCRETO, DIMENSÕES 30 CM X 60 CM, SOBRE PISO DE CONCRETO EXISTENTE. AF_11/2021 | UN | - | - | - | - |
| 103300 | INSTALAÇÃO DE BALIZADOR PRÉ-FABRICADO DE CONCRETO, DIMENSÕES 30 CM X 60 CM, SOBRE SOLO. AF_11/2021 | UN | - | - | - | - |
| 103301 | INSTALAÇÃO DE BANCO CIRCULAR PRÉ-FABRICADO DE CONCRETO, DIMENSÕES 60 CM X 40 CM. AF_11/2021 | UN | - | - | - | - |

RELATÓRIO DE CUSTOS DE COMPOSIÇÕES

Encargos sociais SEM desoneração:

Horista: **110,11%**Mensalista: **70,19%**Mês de Referência: **03/2025**Localidade: **BRASILIA - DF**

Encargos sociais COM desoneração:

Horista: **88,17%**Mensalista: **52,39%**Data de emissão: **11/04/2025**

| Código | Descrição da Composição | Unid. | Custo Total (R\$) | | | |
|---|--|-------|-------------------|-----|-----------------|-----|
| | | | SEM desoneração | %AS | COM desoneração | %AS |
| 103304 | INSTALAÇÃO DE BANCO METÁLICO COM ENCOSTO, 1,60 M DE COMPRIMENTO, EM TUBO DE AÇO CARBONO COM PINTURA ELETROSTÁTICA, SOBRE PISO DE CONCRETO EXISTENTE. AF_11/2021 | UN | 1.253,58 | 96% | 1.250,32 | 97% |
| 103305 | INSTALAÇÃO DE BANCO METÁLICO SEM ENCOSTO, EM TUBOS E CHAPAS DE AÇO CARBONO, PINTURA POR PROCESSO ELETROSTÁTICO, DIMENSÕES 49 CM X 157 CM X 34 CM, SOBRE PISO DE CONCRETO EXISTENTE. AF_11/2021 | UN | - | - | - | - |
| 103294 | INSTALAÇÃO DE BANCO PRÉ-FABRICADO DE CONCRETO COM ENCOSTO, DIMENSÕES 180 CM X 64 CM X 89 CM, SOBRE PISO DE CONCRETO EXISTENTE. AF_11/2021 | UN | - | - | - | - |
| 103298 | INSTALAÇÃO DE BANCO PRÉ-FABRICADO DE CONCRETO COM ENCOSTO, DIMENSÕES 180 CM X 64 CM X 89 CM, SOBRE SOLO. AF_11/2021 | UN | - | - | - | - |
| 103293 | INSTALAÇÃO DE BANCO PRÉ-FABRICADO DE CONCRETO SEM ENCOSTO, DIMENSÕES 115 CM X 50 CM X 45 CM, SOBRE PISO DE CONCRETO EXISTENTE. AF_11/2021 | UN | - | - | - | - |
| 103297 | INSTALAÇÃO DE BANCO PRÉ-FABRICADO DE CONCRETO SEM ENCOSTO, DIMENSÕES 115 CM X 50 CM X 45 CM, SOBRE SOLO. AF_11/2021 | UN | - | - | - | - |
| 103311 | INSTALAÇÃO DE BICICLETÁRIO MODELO U INVERTIDO, DIMENSÕES 110 CM X 78 CM EM TUBO CIRCULAR DE AÇO Ø 2" COM PINTURA ELETROSTÁTICA, FIXADO COM CONCRETO, SOBRE SOLO. AF_11/2021 | UN | - | - | - | - |
| 103306 | INSTALAÇÃO DE BICICLETÁRIO MODELO U INVERTIDO, DIMENSÕES 82 CM X 78 CM EM TUBO CIRCULAR DE AÇO Ø 2" COM PINTURA ELETROSTÁTICA, FIXADO COM CHUMBADOR MECÂNICO, SOBRE PISO DE CONCRETO EXISTENTE. AF_11/2021 | UN | - | - | - | - |
| 103308 | INSTALAÇÃO DE BICICLETÁRIO MODELO U INVERTIDO, DIMENSÕES 82 CM X 78 CM EM TUBO CIRCULAR DE AÇO Ø 2" COM PINTURA ELETROSTÁTICA, FIXADO COM CONCRETO, SOBRE PISO DE CONCRETO EXISTENTE. AF_11/2021 | UN | - | - | - | - |
| 103295 | INSTALAÇÃO DE CONJUNTO COM MESA E QUATRO BANCOS PRÉ-FABRICADO DE CONCRETO, DIMENSÕES 90 CM X 95 CM (MESA) E 20 CM X 60 CM (BANCO), SOBRE PISO DE CONCRETO EXISTENTE. AF_11/2021 | UN | - | - | - | - |
| 103299 | INSTALAÇÃO DE CONJUNTO COM MESA E QUATRO BANCOS PRÉ-FABRICADO DE CONCRETO, DIMENSÕES 90 CM X 95 CM (MESA) E 20 CM X 60 CM (BANCO), SOBRE SOLO. AF_11/2021 | UN | - | - | - | - |
| 103302 | INSTALAÇÃO DE FLOREIRA CIRCULAR PRÉ-FABRICADO DE CONCRETO, DIMENSÕES 60 CM X 40 CM. AF_11/2021 | UN | - | - | - | - |
| 103307 | INSTALAÇÃO DE LIXEIRA METÁLICA DUPLA, CAPACIDADE DE 60 L, EM TUBO DE AÇO CARBONO E CESTOS EM CHAPA DE AÇO COM PINTURA ELETROSTÁTICA, SOBRE PISO DE CONCRETO EXISTENTE. AF_11/2021 | UN | 1.352,90 | 91% | 1.345,86 | 92% |
| 103310 | INSTALAÇÃO DE LIXEIRA METÁLICA DUPLA, CAPACIDADE DE 60 L, EM TUBO DE AÇO CARBONO E CESTOS EM CHAPA DE AÇO COM PINTURA ELETROSTÁTICA, SOBRE SOLO. AF_11/2021 | UN | 1.296,09 | 95% | 1.292,97 | 96% |
| 103303 | INSTALAÇÃO DE LIXEIRA PRÉ-FABRICADA DE CONCRETO, VOLUME MÍNIMO DE 120 L. AF_11/2021 | UN | - | - | - | - |
| 103314 | INSTALAÇÃO DE PERGOLADO DE MADEIRA, EM MAÇARANDUBA, ANGELIM OU EQUIVALENTE DA REGIÃO, FIXADO COM CONCRETO SOBRE PISO DE CONCRETO EXISTENTE. AF_11/2021 | M2 | 265,76 | 0% | 263,30 | 0% |
| 103315 | INSTALAÇÃO DE PERGOLADO DE MADEIRA, EM MAÇARANDUBA, ANGELIM OU EQUIVALENTE DA REGIÃO, FIXADO COM CONCRETO SOBRE SOLO. AF_11/2021 | M2 | 256,44 | - | 254,59 | - |
| Grupo Monocapa (clique para acessar o caderno técnico) | | | | | | |
| 105188 | REVESTIMENTO DECORATIVO MONOCAMADA EXECUTADO COM EQUIPAMENTO DE PROJEÇÃO EM FACHADA DE UM EDIFÍCIO DE ALVENARIA ESTRUTURAL E ACABAMENTO CHAPISCADO/FLOCADO. AF_03/2024 | M2 | 133,83 | 0% | 132,37 | 0% |
| 87841 | REVESTIMENTO DECORATIVO MONOCAMADA EXECUTADO COM EQUIPAMENTO DE PROJEÇÃO EM FACHADA DE UM EDIFÍCIO DE ALVENARIA ESTRUTURAL E ACABAMENTO RASPADO. AF_03/2024 | M2 | 121,58 | - | 120,20 | - |
| 87853 | REVESTIMENTO DECORATIVO MONOCAMADA EXECUTADO COM EQUIPAMENTO DE PROJEÇÃO EM FACHADA DE UM EDIFÍCIO DE ALVENARIA ESTRUTURAL E ACABAMENTO TRAVERTINO. AF_03/2024 | M2 | 136,23 | 1% | 134,62 | 1% |
| 105187 | REVESTIMENTO DECORATIVO MONOCAMADA EXECUTADO COM EQUIPAMENTO DE PROJEÇÃO EM FACHADA DE UM EDIFÍCIO DE ESTRUTURA CONVENCIONAL E ACABAMENTO CHAPISCADO/FLOCADO. AF_03/2024 | M2 | 182,30 | 0% | 180,55 | 0% |
| 87840 | REVESTIMENTO DECORATIVO MONOCAMADA EXECUTADO COM EQUIPAMENTO DE PROJEÇÃO EM FACHADA DE UM EDIFÍCIO DE ESTRUTURA CONVENCIONAL E ACABAMENTO RASPADO. AF_03/2024 | M2 | 170,07 | - | 168,38 | - |
| 87852 | REVESTIMENTO DECORATIVO MONOCAMADA EXECUTADO COM EQUIPAMENTO DE PROJEÇÃO EM FACHADA DE UM EDIFÍCIO DE ESTRUTURA CONVENCIONAL E ACABAMENTO TRAVERTINO. AF_03/2024 | M2 | 184,71 | 1% | 182,81 | 1% |

RELATÓRIO DE CUSTOS DE COMPOSIÇÕES

Encargos sociais SEM desoneração:

Horista: **110,11%**Mensalista: **70,19%**Mês de Referência: **03/2025**Localidade: **BRASILIA - DF**

Encargos sociais COM desoneração:

Horista: **88,17%**Mensalista: **52,39%**Data de emissão: **11/04/2025**

| Código | Descrição da Composição | Unid. | Custo Total (R\$) | | | |
|--|--|-------|-------------------|-----|-----------------|-----|
| | | | SEM desoneração | %AS | COM desoneração | %AS |
| 105186 | REVESTIMENTO DECORATIVO MONOCAMADA EXECUTADO MANUALMENTE EM FACHADA DE UM EDIFÍCIO DE ALVENARIA ESTRUTURAL E ACABAMENTO CHAPISCADO/FLOCADO. AF_03/2024 | M2 | 139,97 | 0% | 138,08 | 0% |
| 87839 | REVESTIMENTO DECORATIVO MONOCAMADA EXECUTADO MANUALMENTE EM FACHADA DE UM EDIFÍCIO DE ALVENARIA ESTRUTURAL E ACABAMENTO RASPADO. AF_03/2024 | M2 | 127,93 | - | 126,12 | - |
| 87851 | REVESTIMENTO DECORATIVO MONOCAMADA EXECUTADO MANUALMENTE EM FACHADA DE UM EDIFÍCIO DE ALVENARIA ESTRUTURAL E ACABAMENTO TRAVERTINO. AF_03/2024 | M2 | 143,09 | 1% | 141,00 | 1% |
| 105185 | REVESTIMENTO DECORATIVO MONOCAMADA EXECUTADO MANUALMENTE EM FACHADA DE UM EDIFÍCIO DE ESTRUTURA CONVENCIONAL E ACABAMENTO CHAPISCADO/FLOCADO. AF_03/2024 | M2 | 188,69 | 0% | 186,50 | 0% |
| 87838 | REVESTIMENTO DECORATIVO MONOCAMADA EXECUTADO MANUALMENTE EM FACHADA DE UM EDIFÍCIO DE ESTRUTURA CONVENCIONAL E ACABAMENTO RASPADO. AF_03/2024 | M2 | 176,70 | - | 174,59 | - |
| 87850 | REVESTIMENTO DECORATIVO MONOCAMADA EXECUTADO MANUALMENTE EM FACHADA DE UM EDIFÍCIO DE ESTRUTURA CONVENCIONAL E ACABAMENTO TRAVERTINO. AF_03/2024 | M2 | 191,86 | 1% | 189,47 | 1% |
| Grupo Montagem de guas e cremalheiras (clique para acessar o caderno técnico) | | | | | | |
| 105110 | ASCENSÃO DE GRUA ASCENSIONAL. AF_03/2024 | M | 185,92 | - | 173,40 | - |
| 105105 | ASCENSÃO DE MINI GRUA. AF_03/2024 | M | 59,84 | - | 55,79 | - |
| 105103 | ASCENSÃO E DESCIDA DE ELEVADOR DE CREMALHEIRA. AF_03/2024 | M | 85,23 | - | 79,45 | - |
| 105112 | ASCENSÃO E DESCIDA DE GRUA FIXA. AF_03/2024 | M | 155,23 | - | 144,78 | - |
| 105109 | MONTAGEM E DESMONTAGEM DE GRUA ASCENSIONAL, UTILIZAÇÃO DE GUINDASTE AUTOPROPELIDO 90T. AF_03/2024 | UN | - | - | - | - |
| 105108 | MONTAGEM E DESMONTAGEM DE GRUA ASCENSIONAL, UTILIZAÇÃO DE GUINDASTE DERRICK. AF_03/2024 | UN | - | - | - | - |
| 105104 | MONTAGEM E DESMONTAGEM DE MINI GRUA. AF_03/2024 | UN | 4.465,13 | 24% | 4.296,77 | 25% |
| 105107 | MONTAGEM E DESMONTAGEM DE TRECHO INICIAL DE ELEVADOR DE CREMALHEIRA, CABINE DUPLA - EXCLUSO FUNDAÇÕES. AF_03/2024 | UN | 2.864,89 | - | 2.670,84 | - |
| 105106 | MONTAGEM E DESMONTAGEM DE TRECHO INICIAL DE ELEVADOR DE CREMALHEIRA, CABINE SIMPLES - EXCLUSO FUNDAÇÕES. AF_03/2024 | UN | 1.940,20 | - | 1.808,79 | - |
| 105111 | MONTAGEM E DESMONTAGEM DO TRECHO INICIAL DE GRUA FIXA (ALTURA LIVRE) - EXCLUSO FUNDAÇÕES. AF_03/2024 | UN | 17.083,77 | 60% | 16.629,46 | 62% |
| Grupo Paisagismo - Plantio (clique para acessar o caderno técnico) | | | | | | |
| 98520 | APLICAÇÃO DE ADUBO EM SOLO. AF_07/2024 | M2 | 5,44 | - | 5,33 | - |
| 98521 | APLICAÇÃO DE CALCÁRIO PARA CORREÇÃO DO PH DO SOLO. AF_07/2024 | M2 | 0,40 | - | 0,37 | - |
| 105521 | ESPALHAMENTO DE TERRA VEGETAL PARA O PLANTIO. AF_07/2024 | M2 | 3,67 | - | 3,56 | - |
| 98509 | PLANTIO DE ARBUSTO OU CERCA VIVA. AF_07/2024 | UN | 55,02 | - | 54,92 | - |
| 98507 | PLANTIO DE ESPÉCIE VEGETAL, TIPO COMIGO-NINGUÉM-PODE OU EQUIVALENTE, COM ALTURA DE MUDA MAIOR QUE 0,50 M E MENOR OU IGUAL A 1,00 M. AF_07/2024 | UN | - | - | - | - |
| 98508 | PLANTIO DE ESPÉCIE VEGETAL, TIPO COMIGO-NINGUÉM-PODE OU EQUIVALENTE, COM ALTURA DE MUDA MAIOR QUE 1,00 M. AF_07/2024 | UN | - | - | - | - |
| 98506 | PLANTIO DE ESPÉCIE VEGETAL, TIPO COMIGO-NINGUÉM-PODE OU EQUIVALENTE, COM ALTURA DE MUDA MENOR OU IGUAL A 0,50 M. AF_07/2024 | UN | - | - | - | - |
| 98505 | PLANTIO DE FORRAÇÃO. AF_07/2024 | M2 | 82,42 | - | 81,93 | - |
| 98504 | PLANTIO DE GRAMA BATATAIS EM PLACAS. AF_07/2024 | M2 | 16,91 | - | 16,64 | - |
| 98503 | PLANTIO DE GRAMA EM PAVIMENTO CONCREGRAMA. AF_07/2024 | M2 | 23,61 | - | 23,28 | - |
| 103946 | PLANTIO DE GRAMA ESMERALDA OU SÃO CARLOS OU CURITIBANA, EM PLACAS. AF_07/2024 | M2 | 22,06 | - | 21,79 | - |
| 98517 | PLANTIO DE PALMEIRA COM ALTURA DE MUDA MAIOR QUE 2,00 M E MENOR OU IGUAL A 4,00 M. AF_07/2024 | UN | - | - | - | - |
| 98518 | PLANTIO DE PALMEIRA COM ALTURA DE MUDA MAIOR QUE 4,00 M. AF_07/2024 | UN | - | - | - | - |

RELATÓRIO DE CUSTOS DE COMPOSIÇÕES

Encargos sociais SEM desoneração:

Horista: **110,11%**Mensalista: **70,19%**Mês de Referência: **03/2025**Localidade: **BRASILIA - DF**

Encargos sociais COM desoneração:

Horista: **88,17%**Mensalista: **52,39%**Data de emissão: **11/04/2025**

| Código | Descrição da Composição | Unid. | Custo Total (R\$) | | | |
|--|---|-------|-------------------|-----|-----------------|-----|
| | | | SEM desoneração | %AS | COM desoneração | %AS |
| 98516 | PLANTIO DE PALMEIRA COM ALTURA DE MUDA MENOR OU IGUAL A 2,00 M. AF_07/2024 | UN | 337,10 | 14% | 328,43 | 14% |
| 98514 | PLANTIO DE ÁRVORE FRUTÍFERA COM ALTURA DE MUDA MAIOR QUE 2,00 M E MENOR OU IGUAL A 4,00 M. AF_07/2024 | UN | - | - | - | - |
| 98515 | PLANTIO DE ÁRVORE FRUTÍFERA COM ALTURA DE MUDA MAIOR QUE 4,00 M. AF_07/2024 | UN | - | - | - | - |
| 98513 | PLANTIO DE ÁRVORE FRUTÍFERA COM ALTURA DE MUDA MENOR OU IGUAL A 2,00 M. AF_07/2024 | UN | - | - | - | - |
| 98511 | PLANTIO DE ÁRVORE ORNAMENTAL COM ALTURA DE MUDA MAIOR QUE 2,00 M E MENOR OU IGUAL A 4,00 M. AF_07/2024 | UN | 166,54 | - | 164,20 | - |
| 98512 | PLANTIO DE ÁRVORE ORNAMENTAL COM ALTURA DE MUDA MAIOR QUE 4,00 M. AF_07/2024 | UN | - | - | - | - |
| 98510 | PLANTIO DE ÁRVORE ORNAMENTAL COM ALTURA DE MUDA MENOR OU IGUAL A 2,00 M. AF_07/2024 | UN | 94,84 | - | 92,79 | - |
| 98519 | REVOLVIMENTO E LIMPEZA MANUAL DE SOLO. AF_07/2024 | M2 | 4,10 | - | 3,82 | - |
| Grupo Paredes de Concreto - Armação (clique para acessar o caderno técnico) | | | | | | |
| 91599 | ARMAÇÃO DO SISTEMA DE PAREDES DE CONCRETO, EXECUTADA COMO ARMADURA NEGATIVA DE LAJES, TELA L-159. AF_12/2024 | KG | 7,96 | 13% | 7,93 | 13% |
| 100065 | ARMAÇÃO DO SISTEMA DE PAREDES DE CONCRETO, EXECUTADA COMO ARMADURA NEGATIVA DE LAJES, TELA L-196. AF_12/2024 | KG | - | - | - | - |
| 100069 | ARMAÇÃO DO SISTEMA DE PAREDES DE CONCRETO, EXECUTADA COMO ARMADURA NEGATIVA DE LAJES, TELA T-138. AF_12/2024 | KG | - | - | - | - |
| 100063 | ARMAÇÃO DO SISTEMA DE PAREDES DE CONCRETO, EXECUTADA COMO ARMADURA NEGATIVA DE LAJES, TELA T-159. AF_12/2024 | KG | - | - | - | - |
| 91597 | ARMAÇÃO DO SISTEMA DE PAREDES DE CONCRETO, EXECUTADA COMO ARMADURA NEGATIVA DE LAJES, TELA T-196. AF_12/2024 | KG | 7,60 | 11% | 7,57 | 11% |
| 91598 | ARMAÇÃO DO SISTEMA DE PAREDES DE CONCRETO, EXECUTADA COMO ARMADURA POSITIVA DE LAJES, TELA Q-113. AF_12/2024 | KG | 9,81 | 4% | 9,77 | 4% |
| 91596 | ARMAÇÃO DO SISTEMA DE PAREDES DE CONCRETO, EXECUTADA COMO ARMADURA POSITIVA DE LAJES, TELA Q-138. AF_12/2024 | KG | 10,09 | 3% | 10,07 | 3% |
| 100064 | ARMAÇÃO DO SISTEMA DE PAREDES DE CONCRETO, EXECUTADA COMO ARMADURA POSITIVA DE LAJES, TELA Q-159. AF_12/2024 | KG | 10,02 | 3% | 9,99 | 3% |
| 100066 | ARMAÇÃO DO SISTEMA DE PAREDES DE CONCRETO, EXECUTADA COMO ARMADURA POSITIVA DE LAJES, TELA Q-196. AF_12/2024 | KG | 10,03 | 2% | 10,01 | 2% |
| 91603 | ARMAÇÃO DO SISTEMA DE PAREDES DE CONCRETO, EXECUTADA COMO REFORÇO, VERGALHÃO DE 10,0 MM DE DIÂMETRO. AF_12/2024 | KG | 10,37 | - | 10,29 | - |
| 100068 | ARMAÇÃO DO SISTEMA DE PAREDES DE CONCRETO, EXECUTADA COMO REFORÇO, VERGALHÃO DE 12,5 MM DE DIÂMETRO. AF_12/2024 | KG | 8,91 | - | 8,85 | - |
| 100067 | ARMAÇÃO DO SISTEMA DE PAREDES DE CONCRETO, EXECUTADA COMO REFORÇO, VERGALHÃO DE 5,0 MM DE DIÂMETRO. AF_12/2024 | KG | 12,38 | - | 12,12 | - |
| 91601 | ARMAÇÃO DO SISTEMA DE PAREDES DE CONCRETO, EXECUTADA COMO REFORÇO, VERGALHÃO DE 6,3 MM DE DIÂMETRO. AF_12/2024 | KG | 12,67 | - | 12,46 | - |
| 91602 | ARMAÇÃO DO SISTEMA DE PAREDES DE CONCRETO, EXECUTADA COMO REFORÇO, VERGALHÃO DE 8,0 MM DE DIÂMETRO. AF_12/2024 | KG | 11,68 | - | 11,54 | - |
| 91593 | ARMAÇÃO DO SISTEMA DE PAREDES DE CONCRETO, EXECUTADA EM PAREDES DE EDIFICAÇÕES MULTIFAMILIARES, TELA Q-138. AF_12/2024_PS | KG | 10,15 | 2% | 10,11 | 2% |
| 105814 | ARMAÇÃO DO SISTEMA DE PAREDES DE CONCRETO, EXECUTADA EM PAREDES DE EDIFICAÇÕES MULTIFAMILIARES, TELA Q-283. AF_12/2024_PS | KG | 9,84 | 1% | 9,82 | 1% |
| 91594 | ARMAÇÃO DO SISTEMA DE PAREDES DE CONCRETO, EXECUTADA EM PAREDES DE EDIFICAÇÕES UNIFAMILIARES OU MULTIFAMILIARES, TELA Q-92. AF_12/2024_PS | KG | 10,15 | 3% | 10,12 | 3% |
| 91595 | ARMAÇÃO DO SISTEMA DE PAREDES DE CONCRETO, EXECUTADA EM PAREDES DE EDIFICAÇÕES UNIFAMILIARES, TELA Q-61. AF_12/2024_PS | KG | 10,45 | 4% | 10,39 | 4% |

RELATÓRIO DE CUSTOS DE COMPOSIÇÕES

Encargos sociais SEM desoneração:

Horista: **110,11%**Mensalista: **70,19%**Mês de Referência: **03/2025**Localidade: **BRASILIA - DF**

Encargos sociais COM desoneração:

Horista: **88,17%**Mensalista: **52,39%**Data de emissão: **11/04/2025**

| Código | Descrição da Composição | Unid. | Custo Total (R\$) | | | |
|--|---|-------|-------------------|-----|-----------------|-----|
| | | | SEM desoneração | %AS | COM desoneração | %AS |
| 105815 | ARMAÇÃO DO SISTEMA DE PAREDES DE CONCRETO, EXECUTADA EM PAREDES DE EDIFICAÇÕES UNIFAMILIARES, TELA Q-75. AF_12/2024 | KG | - | - | - | - |
| 91600 | ARMAÇÃO DO SISTEMA DE PAREDES DE CONCRETO, EXECUTADA EM PLATIBANDAS, TELA Q-92. AF_12/2024_PS | KG | 11,43 | 4% | 11,32 | 4% |
| Grupo Paredes de Concreto - Concretagem (clique para acessar o caderno técnico) | | | | | | |
| 99235 | CONCRETAGEM DE EDIFICAÇÕES (PAREDES E LAJES) FEITAS COM SISTEMA DE FÔRMAS MANUSEÁVEIS, COM CONCRETO USINADO AUTOADENSÁVEL FCK 25 MPA - LANÇAMENTO E ACABAMENTO. AF_09/2024 | M3 | 619,64 | - | 618,13 | - |
| 105539 | CONCRETAGEM DE EDIFICAÇÕES (PAREDES E LAJES) FEITAS COM SISTEMA DE FÔRMAS MANUSEÁVEIS, COM CONCRETO USINADO AUTOADENSÁVEL REFORÇADO COM FIBRAS DE POLIPROPILENO, FCK 25 MPA - LANÇAMENTO E ACABAMENTO. AF_09/2024 | M3 | - | - | - | - |
| 99439 | CONCRETAGEM DE EDIFICAÇÕES (PAREDES E LAJES) FEITAS COM SISTEMA DE FÔRMAS MANUSEÁVEIS, COM CONCRETO USINADO BOMBEÁVEL FCK 25 MPA - LANÇAMENTO, ADENSAMENTO E ACABAMENTO. AF_09/2024 | M3 | 683,99 | 0% | 681,60 | 0% |
| 105540 | CONCRETAGEM DE ESCADAS EM EDIFICAÇÕES MULTIFAMILIARES FEITAS COM SISTEMA DE FÔRMAS MANUSEÁVEIS COM CONCRETO USINADO AUTOADENSÁVEL REFORÇADO COM FIBRAS DE POLIPROPILENO, FCK 25 MPA - LANÇAMENTO E ACABAMENTO. AF_09/2024 | M3 | - | - | - | - |
| 103184 | CONCRETAGEM DE ESCADAS EM EDIFICAÇÕES MULTIFAMILIARES FEITAS COM SISTEMA DE FÔRMAS MANUSEÁVEIS COM CONCRETO USINADO AUTOADENSÁVEL, FCK 25 MPA - LANÇAMENTO E ACABAMENTO. AF_09/2024 | M3 | 642,82 | - | 639,63 | - |
| 103183 | CONCRETAGEM DE ESCADAS EM EDIFICAÇÕES MULTIFAMILIARES FEITAS COM SISTEMA DE FÔRMAS MANUSEÁVEIS COM CONCRETO USINADO BOMBEÁVEL, FCK 25 MPA - LANÇAMENTO, ADENSAMENTO E ACABAMENTO. AF_09/2024 | M3 | 764,10 | 0% | 756,03 | 0% |
| 99434 | CONCRETAGEM DE LAJES EM EDIFICAÇÕES MULTIFAMILIARES FEITAS COM SISTEMA DE FÔRMAS MANUSEÁVEIS, COM CONCRETO USINADO BOMBEÁVEL FCK 25 MPA - LANÇAMENTO, ADENSAMENTO E ACABAMENTO. AF_09/2024 | M3 | 696,30 | 0% | 693,72 | 0% |
| 99431 | CONCRETAGEM DE LAJES EM EDIFICAÇÕES UNIFAMILIARES FEITAS COM SISTEMA DE FÔRMAS MANUSEÁVEIS, COM CONCRETO USINADO BOMBEÁVEL FCK 25 MPA - LANÇAMENTO, ADENSAMENTO E ACABAMENTO. AF_09/2024 | M3 | 692,27 | 0% | 689,98 | 0% |
| 99435 | CONCRETAGEM DE PAREDES EM EDIFICAÇÕES MULTIFAMILIARES FEITAS COM SISTEMA DE FÔRMAS MANUSEÁVEIS, COM CONCRETO USINADO BOMBEÁVEL FCK 25 MPA - LANÇAMENTO, ADENSAMENTO E ACABAMENTO. AF_09/2024 | M3 | 679,34 | 0% | 677,00 | 0% |
| 99432 | CONCRETAGEM DE PAREDES EM EDIFICAÇÕES UNIFAMILIARES FEITAS COM SISTEMA DE FÔRMAS MANUSEÁVEIS, COM CONCRETO USINADO BOMBEÁVEL FCK 25 MPA - LANÇAMENTO, ADENSAMENTO E ACABAMENTO. AF_09/2024 | M3 | 676,46 | 0% | 674,32 | 0% |
| 99438 | CONCRETAGEM DE PLATIBANDA EM EDIFICAÇÕES MULTIFAMILIARES FEITAS COM SISTEMA DE FÔRMAS MANUSEÁVEIS, COM CONCRETO USINADO AUTOADENSÁVEL FCK 25 MPA - LANÇAMENTO E ACABAMENTO. AF_09/2024 | M3 | 667,36 | - | 664,86 | - |
| 105538 | CONCRETAGEM DE PLATIBANDA EM EDIFICAÇÕES MULTIFAMILIARES FEITAS COM SISTEMA DE FÔRMAS MANUSEÁVEIS, COM CONCRETO USINADO AUTOADENSÁVEL REFORÇADO COM FIBRAS DE POLIPROPILENO, FCK 25 MPA - LANÇAMENTO E ACABAMENTO. AF_09/2024 | M3 | - | - | - | - |
| 99436 | CONCRETAGEM DE PLATIBANDA EM EDIFICAÇÕES MULTIFAMILIARES FEITAS COM SISTEMA DE FÔRMAS MANUSEÁVEIS, COM CONCRETO USINADO BOMBEÁVEL FCK 25 MPA - LANÇAMENTO, ADENSAMENTO E ACABAMENTO. AF_09/2024 | M3 | 759,03 | 0% | 753,96 | 0% |
| 99437 | CONCRETAGEM DE PLATIBANDA EM EDIFICAÇÕES UNIFAMILIARES FEITAS COM SISTEMA DE FÔRMAS MANUSEÁVEIS, COM CONCRETO USINADO AUTOADENSÁVEL FCK 25 MPA - LANÇAMENTO E ACABAMENTO. AF_09/2024 | M3 | 659,72 | - | 657,78 | - |
| 105537 | CONCRETAGEM DE PLATIBANDA EM EDIFICAÇÕES UNIFAMILIARES FEITAS COM SISTEMA DE FÔRMAS MANUSEÁVEIS, COM CONCRETO USINADO AUTOADENSÁVEL REFORÇADO COM FIBRAS DE POLIPROPILENO, FCK 25 MPA - LANÇAMENTO E ACABAMENTO. AF_09/2024 | M3 | - | - | - | - |
| 99433 | CONCRETAGEM DE PLATIBANDA EM EDIFICAÇÕES UNIFAMILIARES FEITAS COM SISTEMA DE FÔRMAS MANUSEÁVEIS, COM CONCRETO USINADO BOMBEÁVEL FCK 25 MPA - LANÇAMENTO, ADENSAMENTO E ACABAMENTO. AF_09/2024 | M3 | 736,03 | 0% | 732,58 | 0% |
| Grupo Paredes de Concreto - Estucamento (clique para acessar o caderno técnico) | | | | | | |
| 104422 | ESTUCAMENTO DE DENSIDADE ALTA DE PANOS DE FACHADA DO SISTEMA DE PAREDES DE CONCRETO EM EDIFICAÇÕES DE MÚLTIPLOS PAVIMENTOS, PAVIMENTO TERREO, UTILIZAÇÃO DE ARGAMASSA COLANTE. AF_12/2024 | M2 | 10,26 | - | 9,77 | - |

RELATÓRIO DE CUSTOS DE COMPOSIÇÕES

Encargos sociais SEM desoneração:

Horista: **110,11%**Mensalista: **70,19%**Mês de Referência: **03/2025**Localidade: **BRASILIA - DF**

Encargos sociais COM desoneração:

Horista: **88,17%**Mensalista: **52,39%**Data de emissão: **11/04/2025**

| Código | Descrição da Composição | Unid. | Custo Total (R\$) | | | |
|--------|--|-------|-------------------|-----|-----------------|-----|
| | | | SEM desoneração | %AS | COM desoneração | %AS |
| 105824 | ESTUCAMENTO DE DENSIDADE ALTA DE PANOS DE FACHADA DO SISTEMA DE PAREDES DE CONCRETO EM EDIFICAÇÕES DE MÚLTIPLOS PAVIMENTOS, PAVIMENTO TERREO, UTILIZAÇÃO DE ARGAMASSA POLIMÉRICA. AF_12/2024 | M2 | 14,96 | - | 14,47 | - |
| 105825 | ESTUCAMENTO DE DENSIDADE ALTA DE PANOS DE FACHADA DO SISTEMA DE PAREDES DE CONCRETO EM EDIFICAÇÕES DE MÚLTIPLOS PAVIMENTOS, PAVIMENTO TERREO, UTILIZAÇÃO DE ARGAMASSA TRAÇO 1:0,5:4,5 (CIM:CAL:AREIA). AF_12/2024 | M2 | 7,24 | - | 6,74 | - |
| 104421 | ESTUCAMENTO DE DENSIDADE ALTA DE PANOS DE FACHADA DO SISTEMA DE PAREDES DE CONCRETO EM EDIFICAÇÕES DE MÚLTIPLOS PAVIMENTOS, PAVIMENTOS SUPERIORES, UTILIZAÇÃO DE ARGAMASSA COLANTE. AF_12/2024 | M2 | 16,01 | - | 15,12 | - |
| 105822 | ESTUCAMENTO DE DENSIDADE ALTA DE PANOS DE FACHADA DO SISTEMA DE PAREDES DE CONCRETO EM EDIFICAÇÕES DE MÚLTIPLOS PAVIMENTOS, PAVIMENTOS SUPERIORES, UTILIZAÇÃO DE ARGAMASSA POLIMÉRICA. AF_12/2024 | M2 | 20,71 | - | 19,82 | - |
| 105823 | ESTUCAMENTO DE DENSIDADE ALTA DE PANOS DE FACHADA DO SISTEMA DE PAREDES DE CONCRETO EM EDIFICAÇÕES DE MÚLTIPLOS PAVIMENTOS, PAVIMENTOS SUPERIORES, UTILIZAÇÃO DE ARGAMASSA TRAÇO 1:0,5:4,5 (CIM:CAL:AREIA). AF_12/2024 | M2 | 12,99 | - | 12,09 | - |
| 104423 | ESTUCAMENTO DE DENSIDADE ALTA DE PANOS DE FACHADA DO SISTEMA DE PAREDES DE CONCRETO EM UNIDADES HABITACIONAIS DE DOIS PAVIMENTOS (SOBRADO), ACESSO COM ANDAIME FACHADEIRO, UTILIZAÇÃO DE ARGAMASSA COLANTE. AF_12/2024 | M2 | 14,29 | - | 13,52 | - |
| 105826 | ESTUCAMENTO DE DENSIDADE ALTA DE PANOS DE FACHADA DO SISTEMA DE PAREDES DE CONCRETO EM UNIDADES HABITACIONAIS DE DOIS PAVIMENTOS (SOBRADO), ACESSO COM ANDAIME FACHADEIRO, UTILIZAÇÃO DE ARGAMASSA POLIMÉRICA. AF_12/2024 | M2 | 18,99 | - | 18,22 | - |
| 105827 | ESTUCAMENTO DE DENSIDADE ALTA DE PANOS DE FACHADA DO SISTEMA DE PAREDES DE CONCRETO EM UNIDADES HABITACIONAIS DE DOIS PAVIMENTOS (SOBRADO), ACESSO COM ANDAIME FACHADEIRO, UTILIZAÇÃO DE ARGAMASSA TRAÇO 1:0,5:4,5 (CIM:CAL:AREIA). AF_12/2024 | M2 | 11,27 | - | 10,49 | - |
| 104425 | ESTUCAMENTO DE DENSIDADE ALTA DE PANOS DE FACHADA DO SISTEMA DE PAREDES DE CONCRETO EM UNIDADES HABITACIONAIS DE PAVIMENTO ÚNICO, UTILIZAÇÃO DE ARGAMASSA COLANTE. AF_12/2024 | M2 | 8,50 | - | 8,15 | - |
| 105828 | ESTUCAMENTO DE DENSIDADE ALTA DE PANOS DE FACHADA DO SISTEMA DE PAREDES DE CONCRETO EM UNIDADES HABITACIONAIS DE PAVIMENTO ÚNICO, UTILIZAÇÃO DE ARGAMASSA POLIMÉRICA. AF_12/2024 | M2 | 13,20 | - | 12,85 | - |
| 105829 | ESTUCAMENTO DE DENSIDADE ALTA DE PANOS DE FACHADA DO SISTEMA DE PAREDES DE CONCRETO EM UNIDADES HABITACIONAIS DE PAVIMENTO ÚNICO, UTILIZAÇÃO DE ARGAMASSA TRAÇO 1:0,5:4,5 (CIM:CAL:AREIA). AF_12/2024 | M2 | 5,48 | - | 5,12 | - |
| 91525 | ESTUCAMENTO DE DENSIDADE ALTA NAS FACES INTERNAS DE PAREDES DO SISTEMA DE PAREDES DE CONCRETO, EM AMBIENTES COM ÁREA ENTRE 5 M² E 10 M², UTILIZAÇÃO DE ARGAMASSA COLANTE. AF_12/2024 | M2 | 7,31 | - | 6,94 | - |
| 105818 | ESTUCAMENTO DE DENSIDADE ALTA NAS FACES INTERNAS DE PAREDES DO SISTEMA DE PAREDES DE CONCRETO, EM AMBIENTES COM ÁREA ENTRE 5 M² E 10 M², UTILIZAÇÃO DE ARGAMASSA POLIMÉRICA. AF_12/2024 | M2 | 13,49 | - | 13,12 | - |
| 105819 | ESTUCAMENTO DE DENSIDADE ALTA NAS FACES INTERNAS DE PAREDES DO SISTEMA DE PAREDES DE CONCRETO, EM AMBIENTES COM ÁREA ENTRE 5 M² E 10 M², UTILIZAÇÃO DE ARGAMASSA TRAÇO 1:1:6 (CIM:CAL:AREIA). AF_12/2024 | M2 | 5,83 | - | 5,45 | - |
| 104414 | ESTUCAMENTO DE DENSIDADE ALTA NAS FACES INTERNAS DE PAREDES DO SISTEMA DE PAREDES DE CONCRETO, EM AMBIENTES COM ÁREA MAIOR OU IGUAL A 10 M², UTILIZAÇÃO DE ARGAMASSA COLANTE. AF_12/2024 | M2 | 6,41 | - | 6,10 | - |
| 105816 | ESTUCAMENTO DE DENSIDADE ALTA NAS FACES INTERNAS DE PAREDES DO SISTEMA DE PAREDES DE CONCRETO, EM AMBIENTES COM ÁREA MAIOR OU IGUAL A 10 M², UTILIZAÇÃO DE ARGAMASSA POLIMÉRICA. AF_12/2024 | M2 | 12,59 | - | 12,28 | - |
| 105817 | ESTUCAMENTO DE DENSIDADE ALTA NAS FACES INTERNAS DE PAREDES DO SISTEMA DE PAREDES DE CONCRETO, EM AMBIENTES COM ÁREA MAIOR OU IGUAL A 10 M², UTILIZAÇÃO DE ARGAMASSA TRAÇO 1:1:6 (CIM:CAL:AREIA). AF_12/2024 | M2 | 4,93 | - | 4,61 | - |
| 104415 | ESTUCAMENTO DE DENSIDADE ALTA NAS FACES INTERNAS DE PAREDES DO SISTEMA DE PAREDES DE CONCRETO, EM AMBIENTES COM ÁREA MENOR OU IGUAL A 5 M², UTILIZAÇÃO DE ARGAMASSA COLANTE. AF_12/2024 | M2 | 12,08 | - | 11,36 | - |
| 105820 | ESTUCAMENTO DE DENSIDADE ALTA NAS FACES INTERNAS DE PAREDES DO SISTEMA DE PAREDES DE CONCRETO, EM AMBIENTES COM ÁREA MENOR OU IGUAL A 5 M², UTILIZAÇÃO DE ARGAMASSA POLIMÉRICA. AF_12/2024 | M2 | 18,26 | - | 17,54 | - |
| 105821 | ESTUCAMENTO DE DENSIDADE ALTA NAS FACES INTERNAS DE PAREDES DO SISTEMA DE PAREDES DE CONCRETO, EM AMBIENTES COM ÁREA MENOR OU IGUAL A 5 M², UTILIZAÇÃO DE ARGAMASSA TRAÇO 1:1:6 (CIM:CAL:AREIA). AF_12/2024 | M2 | 10,60 | - | 9,87 | - |

RELATÓRIO DE CUSTOS DE COMPOSIÇÕES

Encargos sociais SEM desoneração:

Horista: **110,11%**Mensalista: **70,19%**Mês de Referência: **03/2025**Localidade: **BRASILIA - DF**

Encargos sociais COM desoneração:

Horista: **88,17%**Mensalista: **52,39%**Data de emissão: **11/04/2025**

| Código | Descrição da Composição | Unid. | Custo Total (R\$) | | | |
|---|---|-------|-------------------|-----|-----------------|-----|
| | | | SEM desoneração | %AS | COM desoneração | %AS |
| 104418 | ESTUCAMENTO DE DENSIDADE BAIXA DE PANOS DE FACHADA DO SISTEMA DE PAREDES DE CONCRETO EM EDIFICAÇÕES DE MÚLTIPLOS PAVIMENTOS, PAVIMENTO TERREO, UTILIZAÇÃO DE ARGAMASSA COLANTE. AF_12/2024 | M2 | 2,87 | - | 2,67 | - |
| 91515 | ESTUCAMENTO DE DENSIDADE BAIXA DE PANOS DE FACHADA DO SISTEMA DE PAREDES DE CONCRETO EM EDIFICAÇÕES DE MÚLTIPLOS PAVIMENTOS, PAVIMENTOS SUPERIORES, UTILIZAÇÃO DE ARGAMASSA COLANTE. AF_12/2024 | M2 | 5,27 | - | 4,90 | - |
| 104419 | ESTUCAMENTO DE DENSIDADE BAIXA DE PANOS DE FACHADA DO SISTEMA DE PAREDES DE CONCRETO EM UNIDADES HABITACIONAIS DE DOIS PAVIMENTOS (SOBRADO), ACESSO COM ANDAIME FACHADEIRO, UTILIZAÇÃO DE ARGAMASSA COLANTE. AF_12/2024 | M2 | 4,57 | - | 4,25 | - |
| 91519 | ESTUCAMENTO DE DENSIDADE BAIXA DE PANOS DE FACHADA DO SISTEMA DE PAREDES DE CONCRETO EM UNIDADES HABITACIONAIS DE PAVIMENTO UNICO, UTILIZAÇÃO DE ARGAMASSA COLANTE. AF_12/2024 | M2 | 2,19 | - | 2,04 | - |
| 91520 | ESTUCAMENTO DE DENSIDADE BAIXA NAS FACES INTERNAS DE PAREDES DO SISTEMA DE PAREDES DE CONCRETO, EM AMBIENTES COM ÁREA ENTRE 5 M² E 10 M², UTILIZAÇÃO DE ARGAMASSA COLANTE. AF_12/2024 | M2 | 2,22 | - | 2,07 | - |
| 104416 | ESTUCAMENTO DE DENSIDADE BAIXA NAS FACES INTERNAS DE PAREDES DO SISTEMA DE PAREDES DE CONCRETO, EM AMBIENTES COM ÁREA MAIOR OU IGUAL A 10 M², UTILIZAÇÃO DE ARGAMASSA COLANTE. AF_12/2024 | M2 | 1,84 | - | 1,72 | - |
| 104417 | ESTUCAMENTO DE DENSIDADE BAIXA NAS FACES INTERNAS DE PAREDES DO SISTEMA DE PAREDES DE CONCRETO, EM AMBIENTES COM ÁREA MENOR OU IGUAL A 5 M², UTILIZAÇÃO DE ARGAMASSA COLANTE. AF_12/2024 | M2 | 4,19 | - | 3,88 | - |
| 91522 | ESTUCAMENTO PARA QUALQUER REVESTIMENTO, EM TETO DO SISTEMA DE PAREDES DE CONCRETO, EM AMBIENTES COM ÁREA ENTRE 5 M² E 10 M², UTILIZAÇÃO DE ARGAMASSA COLANTE. AF_12/2024 | M2 | 3,76 | - | 3,49 | - |
| 104412 | ESTUCAMENTO PARA QUALQUER REVESTIMENTO, EM TETO DO SISTEMA DE PAREDES DE CONCRETO, EM AMBIENTES COM ÁREA MAIOR OU IGUAL A 10 M², UTILIZAÇÃO DE ARGAMASSA COLANTE. AF_12/2024 | M2 | 3,38 | - | 3,14 | - |
| 104413 | ESTUCAMENTO PARA QUALQUER REVESTIMENTO, EM TETO DO SISTEMA DE PAREDES DE CONCRETO, EM AMBIENTES COM ÁREA MENOR OU IGUAL A 5 M², UTILIZAÇÃO DE ARGAMASSA COLANTE. AF_12/2024 | M2 | 5,74 | - | 5,33 | - |
| Grupo Paredes de Concreto - Fôrmas (clique para acessar o caderno técnico) | | | | | | |
| 102569 | FÔRMAS MANUSEÁVEIS DA ALUMÍNIO PARA PAREDES DE CONCRETO MOLDADAS IN LOCO, EM PLATIBANDA. AF_11/2024 | M2 | - | - | - | - |
| 102574 | FÔRMAS MANUSEÁVEIS DE ALUMÍNIO PARA PAREDES DE CONCRETO MOLDADAS IN LOCO, DE EDIFICAÇÕES DE MÚLTIPLOS PAVIMENTOS, EM LAJES. AF_11/2024 | M2 | - | - | - | - |
| 102573 | FÔRMAS MANUSEÁVEIS DE ALUMÍNIO PARA PAREDES DE CONCRETO MOLDADAS IN LOCO, DE EDIFICAÇÕES DE MÚLTIPLOS PAVIMENTOS, EM PAREDES. AF_11/2024 | M2 | - | - | - | - |
| 102577 | FÔRMAS MANUSEÁVEIS DE ALUMÍNIO PARA PAREDES DE CONCRETO MOLDADAS IN LOCO, DE EDIFICAÇÕES UNIFAMILIARES, EM LAJES. AF_11/2024 | M2 | - | - | - | - |
| 102576 | FÔRMAS MANUSEÁVEIS DE ALUMÍNIO PARA PAREDES DE CONCRETO MOLDADAS IN LOCO, DE EDIFICAÇÕES UNIFAMILIARES, EM PAREDES. AF_11/2024 | M2 | - | - | - | - |
| 103083 | FÔRMAS MANUSEÁVEIS DE PLÁSTICO ESTRUTURADO EM AÇO PARA PAREDES DE CONCRETO MOLDADAS IN LOCO, DE EDIFICAÇÕES DE MÚLTIPLOS PAVIMENTOS, EM LAJES. AF_11/2024 | M2 | - | - | - | - |
| 103081 | FÔRMAS MANUSEÁVEIS DE PLÁSTICO ESTRUTURADO EM AÇO PARA PAREDES DE CONCRETO MOLDADAS IN LOCO, DE EDIFICAÇÕES DE MÚLTIPLOS PAVIMENTOS, EM PLATIBANDA. AF_11/2024 | M2 | - | - | - | - |
| 103082 | FÔRMAS MANUSEÁVEIS DE PLÁSTICO ESTRUTURADO EM AÇO PARA PAREDES DE CONCRETO MOLDADAS IN LOCO, DE EDIFICAÇÕES MÚLTIPLOS PAVIMENTOS, EM PAREDES. AF_11/2024 | M2 | - | - | - | - |
| 103086 | FÔRMAS MANUSEÁVEIS DE PLÁSTICO ESTRUTURADO EM AÇO PARA PAREDES DE CONCRETO MOLDADAS IN LOCO, DE EDIFICAÇÕES UNIFAMILIARES, EM LAJES. AF_11/2024 | M2 | - | - | - | - |
| 103085 | FÔRMAS MANUSEÁVEIS DE PLÁSTICO ESTRUTURADO EM AÇO PARA PAREDES DE CONCRETO MOLDADAS IN LOCO, DE EDIFICAÇÕES UNIFAMILIARES, EM PAREDES. AF_11/2024 | M2 | - | - | - | - |
| Grupo Paredes em Drywall (clique para acessar o caderno técnico) | | | | | | |
| 104726 | INSTALAÇÃO DE ISOLAMENTO COM LÃ DE PET EM PAREDE DRYWALL. AF_07/2023 | M2 | - | - | - | - |
| 104725 | INSTALAÇÃO DE ISOLAMENTO COM LÃ DE VIDRO EM PAREDE DRYWALL. AF_07/2023 | M2 | - | - | - | - |

RELATÓRIO DE CUSTOS DE COMPOSIÇÕES

Encargos sociais SEM desoneração:

Horista: **110,11%**Mensalista: **70,19%**Mês de Referência: **03/2025**Localidade: **BRASILIA - DF**

Encargos sociais COM desoneração:

Horista: **88,17%**Mensalista: **52,39%**Data de emissão: **11/04/2025**

| Código | Descrição da Composição | Unid. | Custo Total (R\$) | | | |
|--------|---|-------|-------------------|-----|-----------------|-----|
| | | | SEM desoneração | %AS | COM desoneração | %AS |
| 96374 | INSTALAÇÃO DE REFORÇO DE MADEIRA EM PAREDE DRYWALL. AF_07/2023 | M | 29,08 | 6% | 28,87 | 6% |
| 96373 | INSTALAÇÃO DE REFORÇO METÁLICO EM PAREDE DRYWALL. AF_07/2023 | M | 10,38 | 18% | 10,21 | 18% |
| 96368 | PAREDE COM SISTEMA EM CHAPAS DE GESSO PARA DRYWALL, USO INTERNO COM DUAS FACES DUPLAS E ESTRUTURA METÁLICA COM GUIAS DUPLAS, SEM VÃOS. AF_07/2023_PS | M2 | 155,95 | 6% | 154,05 | 6% |
| 96364 | PAREDE COM SISTEMA EM CHAPAS DE GESSO PARA DRYWALL, USO INTERNO COM UMA FACE SIMPLES E OUTRA FACE DUPLA E ESTRUTURA METÁLICA COM GUIAS DUPLAS, SEM VÃOS. AF_07/2023_PS | M2 | 131,81 | 5% | 130,14 | 5% |
| 96369 | PAREDE COM SISTEMA EM CHAPAS DE GESSO PARA DRYWALL, USO INTERNO, COM DUAS FACES DUPLAS E ESTRUTURA METÁLICA COM GUIAS DUPLAS PARA PAREDES COM ÁREA LÍQUIDA MAIOR OU IGUAL A 6 M2, COM VÃOS. AF_07/2023_PS | M2 | 176,25 | 6% | 174,01 | 6% |
| 104723 | PAREDE COM SISTEMA EM CHAPAS DE GESSO PARA DRYWALL, USO INTERNO, COM DUAS FACES DUPLAS E ESTRUTURA METÁLICA COM GUIAS DUPLAS PARA PAREDES COM ÁREA LÍQUIDA MENOR QUE 6 M2, COM VÃOS. AF_07/2023_PS | M2 | 212,24 | 5% | 209,28 | 5% |
| 96367 | PAREDE COM SISTEMA EM CHAPAS DE GESSO PARA DRYWALL, USO INTERNO, COM DUAS FACES DUPLAS E ESTRUTURA METÁLICA COM GUIAS SIMPLES PARA PAREDES COM ÁREA LÍQUIDA MAIOR OU IGUAL A 6 M2, COM VÃOS. AF_07/2023_PS | M2 | 142,37 | 6% | 140,44 | 6% |
| 104722 | PAREDE COM SISTEMA EM CHAPAS DE GESSO PARA DRYWALL, USO INTERNO, COM DUAS FACES DUPLAS E ESTRUTURA METÁLICA COM GUIAS SIMPLES PARA PAREDES COM ÁREA LÍQUIDA MENOR QUE 6 M2, COM VÃOS. AF_07/2023_PS | M2 | 163,12 | 5% | 160,64 | 5% |
| 96366 | PAREDE COM SISTEMA EM CHAPAS DE GESSO PARA DRYWALL, USO INTERNO, COM DUAS FACES DUPLAS E ESTRUTURA METÁLICA COM GUIAS SIMPLES, SEM VÃOS. AF_07/2023_PS | M2 | 131,03 | 6% | 129,36 | 6% |
| 96361 | PAREDE COM SISTEMA EM CHAPAS DE GESSO PARA DRYWALL, USO INTERNO, COM DUAS FACES SIMPLES E ESTRUTURA METÁLICA COM GUIAS DUPLAS PARA PAREDES COM ÁREA LÍQUIDA MAIOR OU IGUAL A 6 M2, COM VÃOS. AF_07/2023_PS | M2 | 126,78 | 4% | 125,07 | 4% |
| 104719 | PAREDE COM SISTEMA EM CHAPAS DE GESSO PARA DRYWALL, USO INTERNO, COM DUAS FACES SIMPLES E ESTRUTURA METÁLICA COM GUIAS DUPLAS PARA PAREDES COM ÁREA LÍQUIDA MENOR QUE 6 M2, COM VÃOS. AF_07/2023_PS | M2 | 160,38 | 4% | 158,12 | 4% |
| 96360 | PAREDE COM SISTEMA EM CHAPAS DE GESSO PARA DRYWALL, USO INTERNO, COM DUAS FACES SIMPLES E ESTRUTURA METÁLICA COM GUIAS DUPLAS, SEM VÃOS. AF_07/2023_PS | M2 | 107,69 | 4% | 106,24 | 4% |
| 96359 | PAREDE COM SISTEMA EM CHAPAS DE GESSO PARA DRYWALL, USO INTERNO, COM DUAS FACES SIMPLES E ESTRUTURA METÁLICA COM GUIAS SIMPLES PARA PAREDES COM ÁREA LÍQUIDA MAIOR OU IGUAL A 6 M2, COM VÃOS. AF_07/2023_PS | M2 | 92,93 | 4% | 91,52 | 4% |
| 104718 | PAREDE COM SISTEMA EM CHAPAS DE GESSO PARA DRYWALL, USO INTERNO, COM DUAS FACES SIMPLES E ESTRUTURA METÁLICA COM GUIAS SIMPLES PARA PAREDES COM ÁREA LÍQUIDA MENOR QUE 6 M2, COM VÃOS. AF_07/2023_PS | M2 | 111,26 | 4% | 109,48 | 4% |
| 96358 | PAREDE COM SISTEMA EM CHAPAS DE GESSO PARA DRYWALL, USO INTERNO, COM DUAS FACES SIMPLES E ESTRUTURA METÁLICA COM GUIAS SIMPLES, SEM VÃOS. AF_07/2023_PS | M2 | 82,80 | 4% | 81,56 | 4% |
| 96371 | PAREDE COM SISTEMA EM CHAPAS DE GESSO PARA DRYWALL, USO INTERNO, COM UMA FACE SIMPLES E ESTRUTURA METÁLICA COM GUIAS SIMPLES PARA PAREDES COM ÁREA LÍQUIDA MAIOR OU IGUAL A 6 M2, COM VÃOS. AF_07/2023_PS | M2 | 64,59 | 4% | 63,65 | 4% |
| 104724 | PAREDE COM SISTEMA EM CHAPAS DE GESSO PARA DRYWALL, USO INTERNO, COM UMA FACE SIMPLES E ESTRUTURA METÁLICA COM GUIAS SIMPLES PARA PAREDES COM ÁREA LÍQUIDA MENOR QUE 6 M2, COM VÃOS. AF_07/2023_PS | M2 | 81,71 | 4% | 80,48 | 4% |
| 96370 | PAREDE COM SISTEMA EM CHAPAS DE GESSO PARA DRYWALL, USO INTERNO, COM UMA FACE SIMPLES E ESTRUTURA METÁLICA COM GUIAS SIMPLES, SEM VÃOS. AF_07/2023_PS | M2 | 55,10 | 4% | 54,28 | 4% |
| 96365 | PAREDE COM SISTEMA EM CHAPAS DE GESSO PARA DRYWALL, USO INTERNO, COM UMA FACE SIMPLES E OUTRA FACE DUPLA E ESTRUTURA METÁLICA COM GUIAS DUPLAS PARA PAREDES COM ÁREA LÍQUIDA MAIOR OU IGUAL A 6 M2, COM VÃOS. AF_07/2023_PS | M2 | 151,53 | 5% | 149,55 | 5% |
| 104721 | PAREDE COM SISTEMA EM CHAPAS DE GESSO PARA DRYWALL, USO INTERNO, COM UMA FACE SIMPLES E OUTRA FACE DUPLA E ESTRUTURA METÁLICA COM GUIAS DUPLAS PARA PAREDES COM ÁREA LÍQUIDA MENOR QUE 6 M2, COM VÃOS. AF_07/2023_PS | M2 | 186,31 | 4% | 183,69 | 5% |

RELATÓRIO DE CUSTOS DE COMPOSIÇÕES

Encargos sociais SEM desoneração:

Horista: **110,11%**Mensalista: **70,19%**Mês de Referência: **03/2025**Localidade: **BRASILIA - DF**

Encargos sociais COM desoneração:

Horista: **88,17%**Mensalista: **52,39%**Data de emissão: **11/04/2025**

| Código | Descrição da Composição | Unid. | Custo Total (R\$) | | | |
|---|--|-------|-------------------|-----|-----------------|-----|
| | | | SEM desoneração | %AS | COM desoneração | %AS |
| 96363 | PAREDE COM SISTEMA EM CHAPAS DE GESSO PARA DRYWALL, USO INTERNO, COM UMA FACE SIMPLES E OUTRA FACE DUPLA E ESTRUTURA METÁLICA COM GUIAS SIMPLES PARA PAREDES COM ÁREA LÍQUIDA MAIOR OU IGUAL A 6 M2, COM VÃOS. AF_07/2023_PS | M2 | 117,65 | 5% | 115,98 | 5% |
| 104720 | PAREDE COM SISTEMA EM CHAPAS DE GESSO PARA DRYWALL, USO INTERNO, COM UMA FACE SIMPLES E OUTRA FACE DUPLA E ESTRUTURA METÁLICA COM GUIAS SIMPLES PARA PAREDES COM ÁREA LÍQUIDA MENOR QUE 6 M2, COM VÃOS. AF_07/2023_PS | M2 | 137,19 | 5% | 135,06 | 5% |
| 96362 | PAREDE COM SISTEMA EM CHAPAS DE GESSO PARA DRYWALL, USO INTERNO, COM UMA FACE SIMPLES E OUTRA FACE DUPLA E ESTRUTURA METÁLICA COM GUIAS SIMPLES, SEM VÃOS. AF_07/2023_PS | M2 | 106,91 | 5% | 105,46 | 5% |
| Grupo Parquinhos e Equipamentos de Ginástica ao Ar Livre (clique para acessar o caderno técnico) | | | | | | |
| 103191 | INSTALAÇÃO DE ALONGADOR COM TRÊS ALTURAS, EM TUBO DE AÇO CARBONO - EQUIPAMENTO DE GINASTICA PARA ACADEMIA AO AR LIVRE / ACADEMIA DA TERCEIRA IDADE - ATÍ, INSTALADO SOBRE SOLO. AF_10/2021 | UN | 2.403,68 | 94% | 2.397,82 | 95% |
| 103206 | INSTALAÇÃO DE ALONGADOR COM TRÊS ALTURAS, EM TUBO DE AÇO CARBONO - EQUIPAMENTO DE GINÁSTICA PARA ACADEMIA AO AR LIVRE / ACADEMIA DA TERCEIRA IDADE - ATÍ, INSTALADO SOBRE PISO DE CONCRETO EXISTENTE. AF_10/2021 | UN | 2.416,68 | 94% | 2.408,93 | 94% |
| 103211 | INSTALAÇÃO DE BALANÇO DE 2 LUGARES COM ESTRUTURA DE MADEIRA TRATADA, INSTALADO SOBRE PISO DE CONCRETO EXISTENTE. AF_10/2021 | UN | - | - | - | - |
| 103196 | INSTALAÇÃO DE BALANÇO DE 2 LUGARES COM ESTRUTURA DE MADEIRA TRATADA, INSTALADO SOBRE SOLO. AF_10/2021 | UN | - | - | - | - |
| 103212 | INSTALAÇÃO DE BALANÇO DE 2 LUGARES COM ESTRUTURA METÁLICA EM TUBOS DE AÇO CARBONO, INSTALADO SOBRE PISO DE CONCRETO EXISTENTE. AF_10/2021 | UN | - | - | - | - |
| 103197 | INSTALAÇÃO DE BALANÇO DE 2 LUGARES COM ESTRUTURA METÁLICA EM TUBOS DE AÇO CARBONO, INSTALADO SOBRE SOLO. AF_10/2021 | UN | - | - | - | - |
| 103217 | INSTALAÇÃO DE CASINHA DE MADEIRA TRATADA COM RAMPA ESCALADA, ESCORREGADOR E ESCADA MARINHEIRO, INSTALADO SOBRE PISO DE CONCRETO EXISTENTE. AF_10/2021 | UN | - | - | - | - |
| 103202 | INSTALAÇÃO DE CASINHA DE MADEIRA TRATADA COM RAMPA ESCALADA, ESCORREGADOR E ESCADA MARINHEIRO, INSTALADO SOBRE SOLO. AF_10/2021 | UN | - | - | - | - |
| 103215 | INSTALAÇÃO DE ESCORREGADOR DE MADEIRA TRATADA, INSTALADO SOBRE PISO DE CONCRETO EXISTENTE. AF_10/2021 | UN | - | - | - | - |
| 103200 | INSTALAÇÃO DE ESCORREGADOR DE MADEIRA TRATADA, INSTALADO SOBRE SOLO. AF_10/2021 | UN | - | - | - | - |
| 103216 | INSTALAÇÃO DE ESCORREGADOR METÁLICO EM TUBOS E CHAPAS DE AÇO CARBONO, INSTALADO SOBRE PISO DE CONCRETO EXISTENTE. AF_10/2021 | UN | - | - | - | - |
| 103201 | INSTALAÇÃO DE ESCORREGADOR METÁLICO EM TUBOS E CHAPAS DE AÇO CARBONO, INSTALADO SOBRE SOLO. AF_10/2021 | UN | - | - | - | - |
| 103185 | INSTALAÇÃO DE ESQUI TRIPLO, EM TUBO DE AÇO CARBONO - EQUIPAMENTO DE GINÁSTICA PARA ACADEMIA AO AR LIVRE / ACADEMIA DA TERCEIRA IDADE - ATÍ, INSTALADO SOBRE PISO DE CONCRETO EXISTENTE. AF_10/2021 | UN | 6.169,98 | 98% | 6.159,59 | 98% |
| 103218 | INSTALAÇÃO DE GAIOLA LABIRINTO METÁLICA EM TUBOS DE AÇO CARBONO, INSTALADA SOBRE PISO DE CONCRETO EXISTENTE. AF_10/2021 | UN | - | - | - | - |
| 103203 | INSTALAÇÃO DE GAIOLA LABIRINTO METÁLICA EM TUBOS DE AÇO CARBONO, INSTALADO SOBRE SOLO. AF_10/2021 | UN | - | - | - | - |
| 103213 | INSTALAÇÃO DE GANGORRA SIMPLES DE MADEIRA TRATADA, INSTALADA SOBRE PISO DE CONCRETO EXISTENTE. AF_10/2021 | UN | - | - | - | - |
| 103198 | INSTALAÇÃO DE GANGORRA SIMPLES DE MADEIRA TRATADA, INSTALADA SOBRE SOLO. AF_10/2021 | UN | - | - | - | - |
| 103214 | INSTALAÇÃO DE GANGORRA SIMPLES METÁLICA EM TUBOS DE AÇO CARBONO, INSTALADA SOBRE PISO DE CONCRETO EXISTENTE. AF_10/2021 | UN | - | - | - | - |
| 103199 | INSTALAÇÃO DE GANGORRA SIMPLES METÁLICA EM TUBOS DE AÇO CARBONO, INSTALADA SOBRE SOLO. AF_10/2021 | UN | - | - | - | - |
| 103219 | INSTALAÇÃO DE GIRA-GIRA METÁLICO EM TUBOS DE AÇO CARBONO, INSTALADO SOBRE PISO DE CONCRETO EXISTENTE. AF_10/2021 | UN | - | - | - | - |

RELATÓRIO DE CUSTOS DE COMPOSIÇÕES

Encargos sociais SEM desoneração:

Horista: **110,11%**Mensalista: **70,19%**Mês de Referência: **03/2025**Localidade: **BRASILIA - DF**

Encargos sociais COM desoneração:

Horista: **88,17%**Mensalista: **52,39%**Data de emissão: **11/04/2025**

| Código | Descrição da Composição | Unid. | Custo Total (R\$) | | | |
|---|---|-------|-------------------|-----|-----------------|-----|
| | | | SEM desoneração | %AS | COM desoneração | %AS |
| 103204 | INSTALAÇÃO DE GIRA-GIRA METÁLICO EM TUBOS DE AÇO CARBONO, INSTALADO SOBRE SOLO. AF_10/2021 | UN | - | - | - | - |
| 103186 | INSTALAÇÃO DE MULTIEXERCITADOR COM SEIS FUNÇÕES, EM TUBO DE AÇO CARBONO - EQUIPAMENTO DE GINÁSTICA PARA ACADEMIA AO AR LIVRE / ACADEMIA DA TERCEIRA IDADE - ATI, INSTALADO SOBRE PISO DE CONCRETO EXISTENTE. AF_10/2021 | UN | 6.493,57 | 99% | 6.489,31 | 99% |
| 103210 | INSTALAÇÃO DE PLACA ORIENTATIVA SOBRE EXERCÍCIOS, 2,00M X 1,00M, EM TUBO DE AÇO CARBONO - PARA ACADEMIA AO AR LIVRE / ACADEMIA DA TERCEIRA IDADE - ATI, INSTALADO SOBRE PISO DE CONCRETO EXISTENTE. AF_10/2021 | UN | 2.332,53 | 90% | 2.318,48 | 90% |
| 103195 | INSTALAÇÃO DE PLACA ORIENTATIVA SOBRE EXERCÍCIOS, 2,00M X 1,00M, EM TUBO DE AÇO CARBONO - PARA ACADEMIA AO AR LIVRE / ACADEMIA DA TERCEIRA IDADE - ATI, INSTALADO SOBRE SOLO. AF_10/2021 | UN | 2.216,54 | 94% | 2.210,50 | 95% |
| 103205 | INSTALAÇÃO DE PRESSÃO DE PERNAS TRIPLO, EM TUBO DE AÇO CARBONO - EQUIPAMENTO DE GINÁSTICA PARA ACADEMIA AO AR LIVRE / ACADEMIA DA TERCEIRA IDADE - ATI, INSTALADO SOBRE PISO DE CONCRETO EXISTENTE. AF_10/2021 | UN | 4.121,62 | 96% | 4.112,57 | 96% |
| 103190 | INSTALAÇÃO DE PRESSÃO DE PERNAS TRIPLO, EM TUBO DE AÇO CARBONO - EQUIPAMENTO DE GINÁSTICA PARA ACADEMIA AO AR LIVRE / ACADEMIA DA TERCEIRA IDADE - ATI, INSTALADO SOBRE SOLO. AF_10/2021 | UN | 4.108,62 | 96% | 4.101,46 | 96% |
| 103207 | INSTALAÇÃO DE ROTAÇÃO DIAGONAL DUPLA, APARELHO TRIPLO, EM TUBO DE AÇO CARBONO - EQUIPAMENTO DE GINÁSTICA PARA ACADEMIA AO AR LIVRE / ACADEMIA DA TERCEIRA IDADE - ATI, INSTALADO SOBRE PISO DE CONCRETO EXISTENTE. AF_10/2021 | UN | 2.570,32 | 94% | 2.562,57 | 95% |
| 103192 | INSTALAÇÃO DE ROTAÇÃO DIAGONAL DUPLA, APARELHO TRIPLO, EM TUBO DE AÇO CARBONO - EQUIPAMENTO DE GINÁSTICA PARA ACADEMIA AO AR LIVRE / ACADEMIA DA TERCEIRA IDADE - ATI, INSTALADO SOBRE SOLO. AF_10/2021 | UN | 2.557,32 | 95% | 2.551,46 | 95% |
| 103208 | INSTALAÇÃO DE ROTAÇÃO VERTICAL DUPLO, EM TUBO DE AÇO CARBONO - EQUIPAMENTO DE GINÁSTICA PARA ACADEMIA AO AR LIVRE / ACADEMIA DA TERCEIRA IDADE - ATI, INSTALADO SOBRE PISO DE CONCRETO EXISTENTE. AF_10/2021 | UN | 1.989,05 | 93% | 1.981,30 | 93% |
| 103193 | INSTALAÇÃO DE ROTAÇÃO VERTICAL DUPLO, EM TUBO DE AÇO CARBONO - EQUIPAMENTO DE GINÁSTICA PARA ACADEMIA AO AR LIVRE / ACADEMIA DA TERCEIRA IDADE - ATI, INSTALADO SOBRE SOLO. AF_10/2021 | UN | 1.976,05 | 93% | 1.970,19 | 94% |
| 103187 | INSTALAÇÃO DE SIMULADOR DE CAMINHADA TRIPLO, EM TUBO DE AÇO CARBONO - EQUIPAMENTO DE GINÁSTICA PARA ACADEMIA AO AR LIVRE / ACADEMIA DA TERCEIRA IDADE - ATI, INSTALADO SOBRE PISO DE CONCRETO EXISTENTE. AF_10/2021 | UN | 4.888,28 | 98% | 4.881,17 | 98% |
| 103188 | INSTALAÇÃO DE SIMULADOR DE CAVALGADA TRIPLO, EM TUBO DE AÇO CARBONO - EQUIPAMENTO DE GINÁSTICA PARA ACADEMIA AO AR LIVRE / ACADEMIA DA TERCEIRA IDADE - ATI, INSTALADO SOBRE PISO DE CONCRETO EXISTENTE. AF_10/2021 | UN | 5.251,61 | 99% | 5.246,14 | 99% |
| 103189 | INSTALAÇÃO DE SIMULADOR DE REMO INDIVIDUAL, EM TUBO DE AÇO CARBONO - EQUIPAMENTO DE GINÁSTICA PARA ACADEMIA AO AR LIVRE / ACADEMIA DA TERCEIRA IDADE - ATI, INSTALADO SOBRE PISO DE CONCRETO EXISTENTE. AF_10/2021 | UN | 2.634,10 | 98% | 2.630,28 | 98% |
| 103209 | INSTALAÇÃO DE SURF DUPLO, EM TUBO DE AÇO CARBONO - EQUIPAMENTO DE GINÁSTICA PARA ACADEMIA AO AR LIVRE / ACADEMIA DA TERCEIRA IDADE - ATI, INSTALADO SOBRE PISO DE CONCRETO EXISTENTE. AF_10/2021 | UN | 2.847,02 | 95% | 2.839,27 | 95% |
| 103194 | INSTALAÇÃO DE SURF DUPLO, EM TUBO DE AÇO CARBONO - EQUIPAMENTO DE GINÁSTICA PARA ACADEMIA AO AR LIVRE / ACADEMIA DA TERCEIRA IDADE - ATI, INSTALADO SOBRE SOLO. AF_10/2021 | UN | 2.834,02 | 95% | 2.828,16 | 96% |
| Grupo Passeios de Concreto (clique para acessar o caderno técnico) | | | | | | |
| 95001 | EXECUÇÃO DE PASSEIO (CALÇADA) COM CONCRETO MOLDADO IN LOCO, FEITO EM OBRA, ACABAMENTO ESTAMPADO, ESPESSURA 6 CM, ARMADO. AF_08/2022 | M2 | - | - | - | - |
| 95000 | EXECUÇÃO DE PASSEIO (CALÇADA) COM CONCRETO MOLDADO IN LOCO, FEITO EM OBRA, ACABAMENTO ESTAMPADO, ESPESSURA 6 CM, NÃO ARMADO. AF_08/2022 | M2 | - | - | - | - |
| 95005 | EXECUÇÃO DE PASSEIO (CALÇADA) COM CONCRETO MOLDADO IN LOCO, FEITO EM OBRA, ACABAMENTO ESTAMPADO, ESPESSURA 8 CM, ARMADO. AF_08/2022 | M2 | - | - | - | - |
| 95004 | EXECUÇÃO DE PASSEIO (CALÇADA) COM CONCRETO MOLDADO IN LOCO, FEITO EM OBRA, ACABAMENTO ESTAMPADO, ESPESSURA 8 CM, NÃO ARMADO. AF_08/2022 | M2 | - | - | - | - |
| 95003 | EXECUÇÃO DE PASSEIO (CALÇADA) COM CONCRETO MOLDADO IN LOCO, USINADO, ACABAMENTO ESTAMPADO, ESPESSURA 6 CM, ARMADO. AF_08/2022 | M2 | - | - | - | - |

RELATÓRIO DE CUSTOS DE COMPOSIÇÕES

Encargos sociais SEM desoneração:

Horista: **110,11%**Mensalista: **70,19%**Mês de Referência: **03/2025**Localidade: **BRASILIA - DF**

Encargos sociais COM desoneração:

Horista: **88,17%**Mensalista: **52,39%**Data de emissão: **11/04/2025**

| Código | Descrição da Composição | Unid. | Custo Total (R\$) | | | |
|--|--|-------|-------------------|-----|-----------------|-----|
| | | | SEM desoneração | %AS | COM desoneração | %AS |
| 95002 | EXECUÇÃO DE PASSEIO (CALÇADA) COM CONCRETO MOLDADO IN LOCO, USINADO, ACABAMENTO ESTAMPADO, ESPESSURA 6 CM, NÃO ARMADO. AF_08/2022 | M2 | - | - | - | - |
| 95007 | EXECUÇÃO DE PASSEIO (CALÇADA) COM CONCRETO MOLDADO IN LOCO, USINADO, ACABAMENTO ESTAMPADO, ESPESSURA 8 CM, ARMADO. AF_08/2022 | M2 | - | - | - | - |
| 95006 | EXECUÇÃO DE PASSEIO (CALÇADA) COM CONCRETO MOLDADO IN LOCO, USINADO, ACABAMENTO ESTAMPADO, ESPESSURA 8 CM, NÃO ARMADO. AF_08/2022 | M2 | - | - | - | - |
| 104313 | EXECUÇÃO DE PASSEIO (CALÇADA) COM PLACAS DE CONCRETO PRÉ-FABRICADAS, ASSENTADAS COM ARGAMASSA, PLACAS DE 100 X 100 CM, NÃO ARMADO. AF_08/2022 | M2 | - | - | - | - |
| 104312 | EXECUÇÃO DE PASSEIO (CALÇADA) COM PLACAS DE CONCRETO PRÉ-FABRICADAS, ASSENTADAS COM ARGAMASSA, PLACAS DE 40 X 40 CM, NÃO ARMADO. AF_08/2022 | M2 | - | - | - | - |
| 94992 | EXECUÇÃO DE PASSEIO (CALÇADA) OU PISO DE CONCRETO COM CONCRETO MOLDADO IN LOCO, FEITO EM OBRA, ACABAMENTO CONVENCIONAL, ESPESSURA 6 CM, ARMADO. AF_08/2022 | M2 | 84,60 | - | 83,15 | - |
| 94994 | EXECUÇÃO DE PASSEIO (CALÇADA) OU PISO DE CONCRETO COM CONCRETO MOLDADO IN LOCO, FEITO EM OBRA, ACABAMENTO CONVENCIONAL, ESPESSURA 8 CM, ARMADO. AF_08/2022 | M2 | 102,86 | - | 100,94 | - |
| 94990 | EXECUÇÃO DE PASSEIO (CALÇADA) OU PISO DE CONCRETO COM CONCRETO MOLDADO IN LOCO, FEITO EM OBRA, ACABAMENTO CONVENCIONAL, NÃO ARMADO. AF_08/2022 | M3 | 891,73 | - | 871,44 | - |
| 94991 | EXECUÇÃO DE PASSEIO (CALÇADA) OU PISO DE CONCRETO COM CONCRETO MOLDADO IN LOCO, USINADO C20, ACABAMENTO CONVENCIONAL, NÃO ARMADO. AF_08/2022 | M3 | 694,99 | - | 688,12 | - |
| 104626 | EXECUÇÃO DE PASSEIO (CALÇADA) OU PISO DE CONCRETO COM CONCRETO MOLDADO IN LOCO, USINADO C25, ACABAMENTO CONVENCIONAL, NÃO ARMADO. AF_03/2023 | M3 | 711,13 | - | 704,26 | - |
| 94993 | EXECUÇÃO DE PASSEIO (CALÇADA) OU PISO DE CONCRETO COM CONCRETO MOLDADO IN LOCO, USINADO, ACABAMENTO CONVENCIONAL, ESPESSURA 6 CM, ARMADO. AF_08/2022 | M2 | 72,79 | - | 72,14 | - |
| 94995 | EXECUÇÃO DE PASSEIO (CALÇADA) OU PISO DE CONCRETO COM CONCRETO MOLDADO IN LOCO, USINADO, ACABAMENTO CONVENCIONAL, ESPESSURA 8 CM, ARMADO. AF_08/2022 | M2 | 87,12 | - | 86,29 | - |
| Grupo Pavimentações Diversas - Paralelepípedos e Pedras Poliédricas (clique para acessar o caderno técnico) | | | | | | |
| 101169 | EXECUÇÃO DE PAVIMENTO EM PARALELEPÍPEDOS, REJUNTAMENTO COM ARGAMASSA TRAÇO 1:3 (CIMENTO E AREIA). AF_05/2020 | M2 | 366,46 | 2% | 364,61 | 2% |
| 104383 | EXECUÇÃO DE PAVIMENTO EM PARALELEPÍPEDOS, REJUNTAMENTO COM PEDRISCO E EMULSÃO ASFÁLTICA. AF_05/2020 | M2 | - | - | - | - |
| 101167 | EXECUÇÃO DE PAVIMENTO EM PARALELEPÍPEDOS, REJUNTAMENTO COM PÓ DE PEDRA. AF_05/2020 | M2 | 352,20 | 1% | 350,79 | 1% |
| 101172 | EXECUÇÃO DE PAVIMENTO EM PEDRAS POLIÉDRICAS, REJUNTAMENTO COM ARGAMASSA TRAÇO 1:3 (CIMENTO E AREIA). AF_05/2020 | M2 | 98,41 | 5% | 96,72 | 5% |
| 104384 | EXECUÇÃO DE PAVIMENTO EM PEDRAS POLIÉDRICAS, REJUNTAMENTO COM PEDRISCO E EMULSÃO ASFÁLTICA. AF_05/2020 | M2 | - | - | - | - |
| 101170 | EXECUÇÃO DE PAVIMENTO EM PEDRAS POLIÉDRICAS, REJUNTAMENTO COM PÓ DE PEDRA. AF_05/2020 | M2 | 73,88 | 5% | 72,77 | 5% |
| Grupo Pavimento Intertravado (clique para acessar o caderno técnico) | | | | | | |
| 104438 | EXECUÇÃO DE PASSEIO COM PLACAS DE CONCRETO PERMEÁVEL (DRENANTE), PRÉ-FABRICADAS, DE 40 X 40 CM, ESPESSURA 6 CM. AF_10/2022 | M2 | - | - | - | - |
| 92402 | EXECUÇÃO DE PASSEIO EM PISO INTERTRAVADO, COM BLOCO 16 FACES DE 22 X 11 CM, ESPESSURA 6 CM. AF_10/2022 | M2 | 96,62 | 0% | 95,45 | 0% |
| 104429 | EXECUÇÃO DE PASSEIO EM PISO INTERTRAVADO, COM BLOCO DE CONCRETO PERMEÁVEL (DRENANTE) 16 FACES DE 22 X 11 CM, ESPESSURA 6 CM. AF_10/2022 | M2 | - | - | - | - |
| 104426 | EXECUÇÃO DE PASSEIO EM PISO INTERTRAVADO, COM BLOCO DE CONCRETO PERMEÁVEL RETANGULAR DE 20 X 10 CM, ESPESSURA 6 CM. AF_10/2022 | M2 | - | - | - | - |
| 104436 | EXECUÇÃO DE PASSEIO EM PISO INTERTRAVADO, COM BLOCO PODOTÁTIL (ALERTA OU DIRECIONAL) QUADRADO DE 20 X 20 CM, ESPESSURA 6 CM. AF_10/2022 | M2 | - | - | - | - |

RELATÓRIO DE CUSTOS DE COMPOSIÇÕES

Encargos sociais SEM desoneração:

Horista: **110,11%**Mensalista: **70,19%**Mês de Referência: **03/2025**Localidade: **BRASILIA - DF**

Encargos sociais COM desoneração:

Horista: **88,17%**Mensalista: **52,39%**Data de emissão: **11/04/2025**

| Código | Descrição da Composição | Unid. | Custo Total (R\$) | | | |
|--------|---|-------|-------------------|-----|-----------------|-----|
| | | | SEM desoneração | %AS | COM desoneração | %AS |
| 104434 | EXECUÇÃO DE PASSEIO EM PISO INTERTRAVADO, COM BLOCO PODOTÁTIL (ALERTA OU DIRECIONAL) RETANGULAR DE 20 X 10 CM, ESPESSURA 6 CM. AF_10/2022 | M2 | - | - | - | - |
| 104432 | EXECUÇÃO DE PASSEIO EM PISO INTERTRAVADO, COM BLOCO RAQUETE 22 X 13,5 CM, ESPESSURA 6 CM. AF_10/2022 | M2 | 103,87 | 0% | 102,29 | 0% |
| 93679 | EXECUÇÃO DE PASSEIO EM PISO INTERTRAVADO, COM BLOCO RETANGULAR COLORIDO DE 20 X 10 CM, ESPESSURA 6 CM. AF_10/2022 | M2 | 109,35 | 0% | 108,00 | 0% |
| 92396 | EXECUÇÃO DE PASSEIO EM PISO INTERTRAVADO, COM BLOCO RETANGULAR COR NATURAL DE 20 X 10 CM, ESPESSURA 6 CM. AF_10/2022 | M2 | 98,94 | 0% | 97,59 | 0% |
| 104439 | EXECUÇÃO DE PAVIMENTO COM PLACAS DE CONCRETO PERMEÁVEL (DRENANTE), PRÉ-FABRICADAS, DE 40 X 40 CM, ESPESSURA 6 CM. AF_10/2022 | M2 | - | - | - | - |
| 104440 | EXECUÇÃO DE PAVIMENTO COM PLACAS DE CONCRETO PERMEÁVEL (DRENANTE), PRÉ-FABRICADAS, DE 40 X 40 CM, ESPESSURA 8 CM. AF_10/2022 | M2 | - | - | - | - |
| 92406 | EXECUÇÃO DE PAVIMENTO EM PISO INTERTRAVADO, COM BLOCO 16 FACES DE 22 X 11 CM, ESPESSURA 10 CM. AF_10/2022 | M2 | 125,05 | 0% | 124,05 | 0% |
| 92403 | EXECUÇÃO DE PAVIMENTO EM PISO INTERTRAVADO, COM BLOCO 16 FACES DE 22 X 11 CM, ESPESSURA 6 CM. AF_10/2022 | M2 | 84,92 | 0% | 84,36 | 0% |
| 92404 | EXECUÇÃO DE PAVIMENTO EM PISO INTERTRAVADO, COM BLOCO 16 FACES DE 22 X 11 CM, ESPESSURA 8 CM. AF_10/2022 | M2 | 105,11 | 0% | 104,33 | 0% |
| 104430 | EXECUÇÃO DE PAVIMENTO EM PISO INTERTRAVADO, COM BLOCO DE CONCRETO PERMEÁVEL (DRENANTE) 16 FACES DE 22 X 11 CM, ESPESSURA 6 CM. AF_10/2022 | M2 | - | - | - | - |
| 104431 | EXECUÇÃO DE PAVIMENTO EM PISO INTERTRAVADO, COM BLOCO DE CONCRETO PERMEÁVEL (DRENANTE) 16 FACES DE 22 X 11 CM, ESPESSURA 8 CM. AF_10/2022 | M2 | - | - | - | - |
| 104427 | EXECUÇÃO DE PAVIMENTO EM PISO INTERTRAVADO, COM BLOCO DE CONCRETO PERMEÁVEL (DRENANTE) RETANGULAR DE 20 X 10 CM, ESPESSURA 6 CM. AF_10/2022 | M2 | - | - | - | - |
| 104428 | EXECUÇÃO DE PAVIMENTO EM PISO INTERTRAVADO, COM BLOCO DE CONCRETO PERMEÁVEL (DRENANTE) RETANGULAR DE 20 X 10 CM, ESPESSURA 8 CM. AF_10/2022 | M2 | - | - | - | - |
| 92391 | EXECUÇÃO DE PAVIMENTO EM PISO INTERTRAVADO, COM BLOCO PISOGRAMA DE 35 X 15 CM, ESPESSURA 6 CM. AF_10/2022 | M2 | 84,25 | 0% | 83,90 | 0% |
| 92392 | EXECUÇÃO DE PAVIMENTO EM PISO INTERTRAVADO, COM BLOCO PISOGRAMA DE 35 X 15 CM, ESPESSURA 8 CM. AF_10/2022 | M2 | 169,78 | 0% | 169,40 | 0% |
| 104437 | EXECUÇÃO DE PAVIMENTO EM PISO INTERTRAVADO, COM BLOCO PODOTÁTIL (ALERTA OU DIRECIONAL) QUADRADO DE 20 X 20 CM, ESPESSURA 6 CM. AF_10/2022 | M2 | - | - | - | - |
| 104435 | EXECUÇÃO DE PAVIMENTO EM PISO INTERTRAVADO, COM BLOCO PODOTÁTIL (ALERTA OU DIRECIONAL) RETANGULAR DE 20 X 10 CM, ESPESSURA 6 CM. AF_10/2022 | M2 | - | - | - | - |
| 104433 | EXECUÇÃO DE PAVIMENTO EM PISO INTERTRAVADO, COM BLOCO RAQUETE 22 X 13,5 CM, ESPESSURA 6 CM. AF_10/2022 | M2 | 91,20 | 0% | 90,31 | 0% |
| 93680 | EXECUÇÃO DE PAVIMENTO EM PISO INTERTRAVADO, COM BLOCO RETANGULAR COLORIDO DE 20 X 10 CM, ESPESSURA 6 CM. AF_10/2022 | M2 | 97,77 | 0% | 97,04 | 0% |
| 93681 | EXECUÇÃO DE PAVIMENTO EM PISO INTERTRAVADO, COM BLOCO RETANGULAR COLORIDO DE 20 X 10 CM, ESPESSURA 8 CM. AF_10/2022 | M2 | 115,96 | 0% | 115,00 | 0% |
| 92397 | EXECUÇÃO DE PAVIMENTO EM PISO INTERTRAVADO, COM BLOCO RETANGULAR COR NATURAL DE 20 X 10 CM, ESPESSURA 6 CM. AF_10/2022 | M2 | 87,62 | 0% | 86,89 | 0% |
| 92398 | EXECUÇÃO DE PAVIMENTO EM PISO INTERTRAVADO, COM BLOCO RETANGULAR COR NATURAL DE 20 X 10 CM, ESPESSURA 8 CM. AF_10/2022 | M2 | 107,83 | 0% | 106,87 | 0% |
| 92400 | EXECUÇÃO DE PAVIMENTO EM PISO INTERTRAVADO, COM BLOCO RETANGULAR DE 20 X 10 CM, ESPESSURA 10 CM. AF_10/2022 | M2 | 125,64 | 0% | 124,46 | 0% |
| 92395 | EXECUÇÃO DE PAVIMENTO EM PISO INTERTRAVADO, COM BLOCO SEXTAVADO DE 25 X 25 CM, ESPESSURA 10 CM. AF_10/2022 | M2 | 122,06 | 0% | 121,22 | 0% |

RELATÓRIO DE CUSTOS DE COMPOSIÇÕES

Encargos sociais SEM desoneração:

Horista: **110,11%**Mensalista: **70,19%**Mês de Referência: **03/2025**Localidade: **BRASILIA - DF**

Encargos sociais COM desoneração:

Horista: **88,17%**Mensalista: **52,39%**Data de emissão: **11/04/2025**

| Código | Descrição da Composição | Unid. | Custo Total (R\$) | | | |
|---|---|-------|-------------------|-----|-----------------|-----|
| | | | SEM desoneração | %AS | COM desoneração | %AS |
| 92393 | EXECUÇÃO DE PAVIMENTO EM PISO INTERTRAVADO, COM BLOCO SEXTAVADO DE 25 X 25 CM, ESPESSURA 6 CM. AF_10/2022 | M2 | 83,32 | 0% | 82,87 | 0% |
| 92394 | EXECUÇÃO DE PAVIMENTO EM PISO INTERTRAVADO, COM BLOCO SEXTAVADO DE 25 X 25 CM, ESPESSURA 8 CM. AF_10/2022 | M2 | 102,47 | 0% | 101,86 | 0% |
| Grupo Pavimento Rígido de Concreto (clique para acessar o caderno técnico) | | | | | | |
| 97115 | APLICAÇÃO DE GRAXA EM BARRAS DE TRANSFERÊNCIA PARA EXECUÇÃO DE PAVIMENTO DE CONCRETO. AF_04/2022 | KG | 63,60 | - | 62,60 | - |
| 97113 | APLICAÇÃO DE LONA PLÁSTICA PARA EXECUÇÃO DE PAVIMENTOS DE CONCRETO. AF_04/2022 | M2 | 3,39 | - | 3,38 | - |
| 97120 | BARRAS DE LIGAÇÃO, AÇO CA-50 DE 10 MM, PARA EXECUÇÃO DE PAVIMENTO DE CONCRETO - FORNECIMENTO E INSTALAÇÃO. AF_04/2022 | KG | 9,98 | - | 9,86 | - |
| 97116 | BARRAS DE TRANSFERÊNCIA, AÇO CA-25 DE 16,0 MM, PARA EXECUÇÃO DE PAVIMENTO DE CONCRETO - FORNECIMENTO E INSTALAÇÃO. AF_04/2022 | KG | 23,71 | - | 22,90 | - |
| 97117 | BARRAS DE TRANSFERÊNCIA, AÇO CA-25 DE 20,0 MM, PARA EXECUÇÃO DE PAVIMENTO DE CONCRETO - FORNECIMENTO E INSTALAÇÃO. AF_04/2022 | KG | 20,58 | - | 20,06 | - |
| 97118 | BARRAS DE TRANSFERÊNCIA, AÇO CA-25 DE 25,0 MM, PARA EXECUÇÃO DE PAVIMENTO DE CONCRETO - FORNECIMENTO E INSTALAÇÃO. AF_04/2022 | KG | 16,99 | - | 16,66 | - |
| 97119 | BARRAS DE TRANSFERÊNCIA, AÇO CA-25 DE 32,0 MM, PARA EXECUÇÃO DE PAVIMENTO DE CONCRETO - FORNECIMENTO E INSTALAÇÃO. AF_04/2022 | KG | 15,24 | - | 15,04 | - |
| 97114 | EXECUÇÃO DE JUNTAS DE CONTRAÇÃO PARA PAVIMENTOS DE CONCRETO. AF_04/2022 | M | 0,42 | - | 0,39 | - |
| 97111 | EXECUÇÃO DE PAVIMENTO DE CONCRETO ARMADO (PCA), FCK = 30 MPA, ESPESSURA DE 15,0 CM. AF_04/2022 | M2 | 239,09 | 0% | 237,27 | 0% |
| 97112 | EXECUÇÃO DE PAVIMENTO DE CONCRETO ARMADO (PCA), FCK = 30 MPA, ESPESSURA DE 17,5 CM. AF_04/2022 | M2 | 211,77 | 0% | 210,17 | 0% |
| 103904 | EXECUÇÃO DE PAVIMENTO DE CONCRETO SIMPLES (PCS), FCK = 35 MPA, ESPESSURA DE 15,0 CM. AF_04/2022 | M2 | 127,02 | 0% | 125,73 | 0% |
| 103905 | EXECUÇÃO DE PAVIMENTO DE CONCRETO SIMPLES (PCS), FCK = 35 MPA, ESPESSURA DE 16,0 CM. AF_04/2022 | M2 | 133,88 | 0% | 132,53 | 0% |
| 103907 | EXECUÇÃO DE PAVIMENTO DE CONCRETO SIMPLES (PCS), FCK = 35 MPA, ESPESSURA DE 17,5 CM. AF_04/2022 | M2 | 139,80 | 0% | 138,42 | 0% |
| 103911 | EXECUÇÃO DE PAVIMENTO DE CONCRETO SIMPLES (PCS), FCK = 35 MPA, ESPESSURA DE 25,0 CM. AF_04/2022 | M2 | 205,37 | 0% | 203,70 | 0% |
| 97104 | EXECUÇÃO DE PAVIMENTO DE CONCRETO SIMPLES (PCS), FCK = 40 MPA, ESPESSURA DE 15,0 CM. AF_04/2022 | M2 | 130,52 | 0% | 129,23 | 0% |
| 103906 | EXECUÇÃO DE PAVIMENTO DE CONCRETO SIMPLES (PCS), FCK = 40 MPA, ESPESSURA DE 16,0 CM. AF_04/2022 | M2 | 164,85 | 0% | 163,08 | 0% |
| 97105 | EXECUÇÃO DE PAVIMENTO DE CONCRETO SIMPLES (PCS), FCK = 40 MPA, ESPESSURA DE 17,5 CM. AF_04/2022 | M2 | 147,12 | 0% | 145,73 | 0% |
| 97106 | EXECUÇÃO DE PAVIMENTO DE CONCRETO SIMPLES (PCS), FCK = 40 MPA, ESPESSURA DE 20,0 CM. AF_04/2022 | M2 | 162,88 | 0% | 161,40 | 0% |
| 97107 | EXECUÇÃO DE PAVIMENTO DE CONCRETO SIMPLES (PCS), FCK = 40 MPA, ESPESSURA DE 22,5 CM. AF_04/2022 | M2 | 185,31 | 0% | 183,73 | 0% |
| 97108 | EXECUÇÃO DE PAVIMENTO DE CONCRETO SIMPLES (PCS), FCK = 40 MPA, ESPESSURA DE 25,0 CM. AF_04/2022 | M2 | 211,20 | 0% | 209,53 | 0% |
| 97109 | EXECUÇÃO DE PAVIMENTO DE CONCRETO SIMPLES (PCS), FCK = 40 MPA, ESPESSURA DE 27,5 CM. AF_04/2022 | M2 | 233,29 | 0% | 231,48 | 0% |
| 103913 | EXECUÇÃO DE PISO INDUSTRIAL DE CONCRETO ARMADO, FCK = 20 MPA, ESPESSURA DE 12,0 CM. AF_04/2022 | M2 | 118,96 | - | 117,94 | - |
| 103914 | EXECUÇÃO DE PISO INDUSTRIAL DE CONCRETO ARMADO, FCK = 20 MPA, ESPESSURA DE 14,0 CM. AF_04/2022 | M2 | 138,48 | - | 137,31 | - |
| 103915 | EXECUÇÃO DE PISO INDUSTRIAL DE CONCRETO ARMADO, FCK = 20 MPA, ESPESSURA DE 15,0 CM. AF_04/2022 | M2 | 150,53 | 0% | 149,34 | 0% |
| 103916 | EXECUÇÃO DE PISO INDUSTRIAL DE CONCRETO ARMADO, FCK = 20 MPA, ESPESSURA DE 18,0 CM. AF_04/2022 | M2 | 172,80 | 0% | 171,48 | 0% |
| 103917 | EXECUÇÃO DE PISO INDUSTRIAL DE CONCRETO ARMADO, FCK = 20 MPA, ESPESSURA DE 20,0 CM. AF_04/2022 | M2 | 197,68 | 0% | 196,19 | 0% |
| 103918 | EXECUÇÃO DE PISO INDUSTRIAL DE CONCRETO ARMADO, FCK = 20 MPA, ESPESSURA DE 22,0 CM. AF_04/2022 | M2 | 209,08 | 0% | 207,53 | 0% |
| 103919 | EXECUÇÃO DE PISO INDUSTRIAL REFORÇADO COM FIBRAS, FCK = 30 MPA, ESPESSURA DE 12,0 CM. AF_04/2022 | M2 | - | - | - | - |
| 103920 | EXECUÇÃO DE PISO INDUSTRIAL REFORÇADO COM FIBRAS, FCK = 30 MPA, ESPESSURA DE 14,0 CM. AF_04/2022 | M2 | - | - | - | - |
| 103921 | EXECUÇÃO DE PISO INDUSTRIAL REFORÇADO COM FIBRAS, FCK = 30 MPA, ESPESSURA DE 16,0 CM. AF_04/2022 | M2 | - | - | - | - |
| 103922 | EXECUÇÃO DE PISO INDUSTRIAL REFORÇADO COM FIBRAS, FCK = 30 MPA, ESPESSURA DE 18,0 CM. AF_04/2022 | M2 | - | - | - | - |
| 103923 | EXECUÇÃO DE PISO INDUSTRIAL REFORÇADO COM FIBRAS, FCK = 30 MPA, ESPESSURA DE 20,0 CM. AF_04/2022 | M2 | - | - | - | - |

RELATÓRIO DE CUSTOS DE COMPOSIÇÕES

Encargos sociais SEM desoneração:

Horista: **110,11%**Mensalista: **70,19%**Mês de Referência: **03/2025**Localidade: **BRASILIA - DF**

Encargos sociais COM desoneração:

Horista: **88,17%**Mensalista: **52,39%**Data de emissão: **11/04/2025**

| Código | Descrição da Composição | Unid. | Custo Total (R\$) | | | |
|--|---|-------|-------------------|-----|-----------------|-----|
| | | | SEM desoneração | %AS | COM desoneração | %AS |
| 103908 | EXECUÇÃO PAVIMENTO DE CONCRETO SIMPLES (PCS), FCK = 35 MPA, ESPESSURA DE 20,0 CM. AF_04/2022 | M2 | 158,21 | 0% | 156,73 | 0% |
| 103909 | EXECUÇÃO PAVIMENTO DE CONCRETO SIMPLES (PCS), FCK = 35 MPA, ESPESSURA DE 22,5 CM. AF_04/2022 | M2 | 180,06 | 0% | 178,48 | 0% |
| 103912 | EXECUÇÃO PAVIMENTO DE CONCRETO SIMPLES (PCS), FCK = 35 MPA, ESPESSURA DE 27,5 CM. AF_04/2022 | M2 | 226,87 | 0% | 225,06 | 0% |
| Grupo Peitoris e Chapins (clique para acessar o caderno técnico) | | | | | | |
| 101979 | CHAPIM (RUFO CAPA) EM AÇO GALVANIZADO, CORTE 33. AF_11/2020 | M | 46,74 | - | 46,19 | - |
| 101970 | CHAPIM SOBRE MUROS LINEARES, EM CONCRETO PRÉ-MOLDADO, COMPRIMENTO DE ATÉ 6 M, ASSENTADO COM ARGAMASSA 1:6 COM ADITIVO. AF_11/2020 | M | - | - | - | - |
| 101972 | CHAPIM SOBRE MUROS LINEARES, EM CONCRETO PRÉ-MOLDADO, COMPRIMENTO MAIOR QUE 6 M, ASSENTADO COM ARGAMASSA 1:6 COM ADITIVO. AF_11/2020 | M | - | - | - | - |
| 101966 | CHAPIM SOBRE MUROS LINEARES, EM GRANITO OU MÁRMORE, L = 25 CM, ASSENTADO COM ARGAMASSA 1:6 COM ADITIVO. AF_11/2020 | M | 144,26 | - | 143,26 | - |
| 101976 | CHAPIM SOBRE MUROS NÃO LINEARES, EM CONCRETO PRÉ-MOLDADO, COMPRIMENTO DE ATÉ 6 M, ASSENTADO COM ARGAMASSA 1:6 COM ADITIVO. AF_11/2020 | M | - | - | - | - |
| 101978 | CHAPIM SOBRE MUROS NÃO LINEARES, EM CONCRETO PRÉ-MOLDADO, COMPRIMENTO MAIOR QUE 6 M, ASSENTADO COM ARGAMASSA 1:6 COM ADITIVO. AF_11/2020 | M | - | - | - | - |
| 101967 | PEITORIL LINEAR EM CONCRETO PRÉ-MOLDADO, COMPRIMENTO DE ATÉ 2 M, ASSENTADO COM ARGAMASSA 1:6 COM ADITIVO. AF_11/2020 | M | - | - | - | - |
| 101968 | PEITORIL LINEAR EM CONCRETO PRÉ-MOLDADO, COMPRIMENTO MAIOR QUE 2 M, ASSENTADO COM ARGAMASSA 1:6 COM ADITIVO. AF_11/2020 | M | - | - | - | - |
| 101965 | PEITORIL LINEAR EM GRANITO OU MÁRMORE, L = 15CM, ASSENTADO COM ARGAMASSA 1:6 COM ADITIVO. AF_11/2020 | M | 118,25 | - | 116,11 | - |
| Grupo Pele de Vidro em Fachadas (clique para acessar o caderno técnico) | | | | | | |
| 104100 | FACHADA CORTINA EM VIDRO NO SISTEMA STICK, CONSIDERANDO MODULAÇÃO DE 1,25 X 3,20 M, COM ABERTURA, ACABAMENTO ANODIZADO OU PINTADO - FORNECIMENTO E INSTALAÇÃO. AF_06/2022 | M2 | - | - | - | - |
| 104099 | FACHADA CORTINA EM VIDRO NO SISTEMA STICK, CONSIDERANDO MODULAÇÃO DE 1,25 X 3,20 M, SEM ABERTURA, ACABAMENTO ANODIZADO OU PINTADO - FORNECIMENTO E INSTALAÇÃO. AF_06/2022 | M2 | - | - | - | - |
| 104102 | FACHADA CORTINA EM VIDRO NO SISTEMA UNITIZADO, CONSIDERANDO MODULAÇÃO DE 1,25 X 3,20 M, COM ABERTURA, ACABAMENTO ANODIZADO OU PINTADO - FORNECIMENTO E INSTALAÇÃO. AF_06/2022 | M2 | - | - | - | - |
| 104101 | FACHADA CORTINA EM VIDRO NO SISTEMA UNITIZADO, CONSIDERANDO MODULAÇÃO DE 1,25 X 3,20 M, SEM ABERTURA, ACABAMENTO ANODIZADO OU PINTADO - FORNECIMENTO E INSTALAÇÃO. AF_06/2022 | M2 | - | - | - | - |
| 104103 | FACHADA EM VIDRO NO SISTEMA SPIDER GLASS, CONSIDERANDO MÓDULOS DE 2,00 X 2,50 M, FIXADO EM ESTRUTURA METÁLICA FORNECIMENTO E INSTALAÇÃO. AF_06/2022 | M2 | - | - | - | - |
| Grupo Peneiramento e Ensacamento de Areia em Obra (clique para acessar o caderno técnico) | | | | | | |
| 92123 | ENSACAMENTO DE AREIA. AF_11/2015 | M3 | 59,34 | - | 56,97 | - |
| 92121 | PENEIRAMENTO DE AREIA COM PENEIRA ELÉTRICA. AF_11/2015 | M3 | 33,93 | - | 31,90 | - |
| 92122 | PENEIRAMENTO DE AREIA COM PENEIRA MANUAL. AF_11/2015 | M3 | 56,95 | - | 53,25 | - |
| Grupo Perfuração Horizontal Direcional - HDD (clique para acessar o caderno técnico) | | | | | | |
| 103615 | PERFURAÇÃO HORIZONTAL DIRECIONAL E INSTALAÇÃO DE TUBULAÇÃO PEAD 110 MM, EM SOLO DE 1ª CATEGORIA. AF_01/2022 | M | - | - | - | - |
| 103637 | PERFURAÇÃO HORIZONTAL DIRECIONAL E INSTALAÇÃO DE TUBULAÇÃO PEAD 110 MM, EM SOLO DE 2ª CATEGORIA. AF_01/2022 | M | - | - | - | - |
| 103593 | PERFURAÇÃO HORIZONTAL DIRECIONAL E INSTALAÇÃO DE TUBULAÇÃO PEAD 110 MM, EM SOLO MOLE. AF_01/2022 | M | - | - | - | - |
| 103616 | PERFURAÇÃO HORIZONTAL DIRECIONAL E INSTALAÇÃO DE TUBULAÇÃO PEAD 160 MM, EM SOLO DE 1ª CATEGORIA. AF_01/2022 | M | - | - | - | - |

RELATÓRIO DE CUSTOS DE COMPOSIÇÕES

Encargos sociais SEM desoneração:

Horista: **110,11%**Mensalista: **70,19%**Mês de Referência: **03/2025**Localidade: **BRASILIA - DF**

Encargos sociais COM desoneração:

Horista: **88,17%**Mensalista: **52,39%**Data de emissão: **11/04/2025**

| Código | Descrição da Composição | Unid. | Custo Total (R\$) | | | |
|--------|---|-------|-------------------|-----|-----------------|-----|
| | | | SEM desoneração | %AS | COM desoneração | %AS |
| 103638 | PERFURAÇÃO HORIZONTAL DIRECIONAL E INSTALAÇÃO DE TUBULAÇÃO PEAD 160 MM, EM SOLO DE 2ª CATEGORIA. AF_01/2022 | M | - | - | - | - |
| 103594 | PERFURAÇÃO HORIZONTAL DIRECIONAL E INSTALAÇÃO DE TUBULAÇÃO PEAD 160 MM, EM SOLO MOLE. AF_01/2022 | M | - | - | - | - |
| 103617 | PERFURAÇÃO HORIZONTAL DIRECIONAL E INSTALAÇÃO DE TUBULAÇÃO PEAD 180 MM, EM SOLO DE 1ª CATEGORIA. AF_01/2022 | M | - | - | - | - |
| 103639 | PERFURAÇÃO HORIZONTAL DIRECIONAL E INSTALAÇÃO DE TUBULAÇÃO PEAD 180 MM, EM SOLO DE 2ª CATEGORIA. AF_01/2022 | M | - | - | - | - |
| 103595 | PERFURAÇÃO HORIZONTAL DIRECIONAL E INSTALAÇÃO DE TUBULAÇÃO PEAD 180 MM, EM SOLO MOLE. AF_01/2022 | M | - | - | - | - |
| 103609 | PERFURAÇÃO HORIZONTAL DIRECIONAL E INSTALAÇÃO DE TUBULAÇÃO PEAD 20 MM, EM SOLO DE 1ª CATEGORIA. AF_01/2022 | M | - | - | - | - |
| 103631 | PERFURAÇÃO HORIZONTAL DIRECIONAL E INSTALAÇÃO DE TUBULAÇÃO PEAD 20 MM, EM SOLO DE 2ª CATEGORIA. AF_01/2022 | M | - | - | - | - |
| 103587 | PERFURAÇÃO HORIZONTAL DIRECIONAL E INSTALAÇÃO DE TUBULAÇÃO PEAD 20 MM, EM SOLO MOLE. AF_01/2022 | M | - | - | - | - |
| 103618 | PERFURAÇÃO HORIZONTAL DIRECIONAL E INSTALAÇÃO DE TUBULAÇÃO PEAD 200 MM, EM SOLO DE 1ª CATEGORIA. AF_01/2022 | M | - | - | - | - |
| 103640 | PERFURAÇÃO HORIZONTAL DIRECIONAL E INSTALAÇÃO DE TUBULAÇÃO PEAD 200 MM, EM SOLO DE 2ª CATEGORIA. AF_01/2022 | M | - | - | - | - |
| 103596 | PERFURAÇÃO HORIZONTAL DIRECIONAL E INSTALAÇÃO DE TUBULAÇÃO PEAD 200 MM, EM SOLO MOLE. AF_01/2022 | M | - | - | - | - |
| 103619 | PERFURAÇÃO HORIZONTAL DIRECIONAL E INSTALAÇÃO DE TUBULAÇÃO PEAD 225 MM, EM SOLO DE 1ª CATEGORIA. AF_01/2022 | M | - | - | - | - |
| 103641 | PERFURAÇÃO HORIZONTAL DIRECIONAL E INSTALAÇÃO DE TUBULAÇÃO PEAD 225 MM, EM SOLO DE 2ª CATEGORIA. AF_01/2022 | M | - | - | - | - |
| 103597 | PERFURAÇÃO HORIZONTAL DIRECIONAL E INSTALAÇÃO DE TUBULAÇÃO PEAD 225 MM, EM SOLO MOLE. AF_01/2022 | M | - | - | - | - |
| 103620 | PERFURAÇÃO HORIZONTAL DIRECIONAL E INSTALAÇÃO DE TUBULAÇÃO PEAD 250 MM, EM SOLO DE 1ª CATEGORIA. AF_01/2022 | M | - | - | - | - |
| 103642 | PERFURAÇÃO HORIZONTAL DIRECIONAL E INSTALAÇÃO DE TUBULAÇÃO PEAD 250 MM, EM SOLO DE 2ª CATEGORIA. AF_01/2022 | M | - | - | - | - |
| 103598 | PERFURAÇÃO HORIZONTAL DIRECIONAL E INSTALAÇÃO DE TUBULAÇÃO PEAD 250 MM, EM SOLO MOLE. AF_01/2022 | M | - | - | - | - |
| 103621 | PERFURAÇÃO HORIZONTAL DIRECIONAL E INSTALAÇÃO DE TUBULAÇÃO PEAD 280 MM, EM SOLO DE 1ª CATEGORIA. AF_01/2022 | M | - | - | - | - |
| 103643 | PERFURAÇÃO HORIZONTAL DIRECIONAL E INSTALAÇÃO DE TUBULAÇÃO PEAD 280 MM, EM SOLO DE 2ª CATEGORIA. AF_01/2022 | M | - | - | - | - |
| 103599 | PERFURAÇÃO HORIZONTAL DIRECIONAL E INSTALAÇÃO DE TUBULAÇÃO PEAD 280 MM, EM SOLO MOLE. AF_01/2022 | M | - | - | - | - |
| 103622 | PERFURAÇÃO HORIZONTAL DIRECIONAL E INSTALAÇÃO DE TUBULAÇÃO PEAD 315 MM, EM SOLO DE 1ª CATEGORIA. AF_01/2022 | M | - | - | - | - |
| 103644 | PERFURAÇÃO HORIZONTAL DIRECIONAL E INSTALAÇÃO DE TUBULAÇÃO PEAD 315 MM, EM SOLO DE 2ª CATEGORIA. AF_01/2022 | M | - | - | - | - |
| 103600 | PERFURAÇÃO HORIZONTAL DIRECIONAL E INSTALAÇÃO DE TUBULAÇÃO PEAD 315 MM, EM SOLO MOLE. AF_01/2022 | M | - | - | - | - |
| 103610 | PERFURAÇÃO HORIZONTAL DIRECIONAL E INSTALAÇÃO DE TUBULAÇÃO PEAD 32 MM, EM SOLO DE 1ª CATEGORIA. AF_01/2022 | M | - | - | - | - |

RELATÓRIO DE CUSTOS DE COMPOSIÇÕES

Encargos sociais SEM desoneração:

Horista: **110,11%**Mensalista: **70,19%**Mês de Referência: **03/2025**Localidade: **BRASILIA - DF**

Encargos sociais COM desoneração:

Horista: **88,17%**Mensalista: **52,39%**Data de emissão: **11/04/2025**

| Código | Descrição da Composição | Unid. | Custo Total (R\$) | | | |
|--------|---|-------|-------------------|-----|-----------------|-----|
| | | | SEM desoneração | %AS | COM desoneração | %AS |
| 103632 | PERFURAÇÃO HORIZONTAL DIRECIONAL E INSTALAÇÃO DE TUBULAÇÃO PEAD 32 MM, EM SOLO DE 2ª CATEGORIA. AF_01/2022 | M | - | - | - | - |
| 103588 | PERFURAÇÃO HORIZONTAL DIRECIONAL E INSTALAÇÃO DE TUBULAÇÃO PEAD 32 MM, EM SOLO MOLE. AF_01/2022 | M | - | - | - | - |
| 103623 | PERFURAÇÃO HORIZONTAL DIRECIONAL E INSTALAÇÃO DE TUBULAÇÃO PEAD 355 MM, EM SOLO DE 1ª CATEGORIA. AF_01/2022 | M | - | - | - | - |
| 103645 | PERFURAÇÃO HORIZONTAL DIRECIONAL E INSTALAÇÃO DE TUBULAÇÃO PEAD 355 MM, EM SOLO DE 2ª CATEGORIA. AF_01/2022 | M | - | - | - | - |
| 103601 | PERFURAÇÃO HORIZONTAL DIRECIONAL E INSTALAÇÃO DE TUBULAÇÃO PEAD 355 MM, EM SOLO MOLE. AF_01/2022 | M | - | - | - | - |
| 103624 | PERFURAÇÃO HORIZONTAL DIRECIONAL E INSTALAÇÃO DE TUBULAÇÃO PEAD 400 MM, EM SOLO DE 1ª CATEGORIA. AF_01/2022 | M | - | - | - | - |
| 103646 | PERFURAÇÃO HORIZONTAL DIRECIONAL E INSTALAÇÃO DE TUBULAÇÃO PEAD 400 MM, EM SOLO DE 2ª CATEGORIA. AF_01/2022 | M | - | - | - | - |
| 103602 | PERFURAÇÃO HORIZONTAL DIRECIONAL E INSTALAÇÃO DE TUBULAÇÃO PEAD 400 MM, EM SOLO MOLE. AF_01/2022 | M | - | - | - | - |
| 103625 | PERFURAÇÃO HORIZONTAL DIRECIONAL E INSTALAÇÃO DE TUBULAÇÃO PEAD 450 MM, EM SOLO DE 1ª CATEGORIA. AF_01/2022 | M | - | - | - | - |
| 103647 | PERFURAÇÃO HORIZONTAL DIRECIONAL E INSTALAÇÃO DE TUBULAÇÃO PEAD 450 MM, EM SOLO DE 2ª CATEGORIA. AF_01/2022 | M | - | - | - | - |
| 103603 | PERFURAÇÃO HORIZONTAL DIRECIONAL E INSTALAÇÃO DE TUBULAÇÃO PEAD 450 MM, EM SOLO MOLE. AF_01/2022 | M | - | - | - | - |
| 103611 | PERFURAÇÃO HORIZONTAL DIRECIONAL E INSTALAÇÃO DE TUBULAÇÃO PEAD 50 MM, EM SOLO DE 1ª CATEGORIA. AF_01/2022 | M | - | - | - | - |
| 103633 | PERFURAÇÃO HORIZONTAL DIRECIONAL E INSTALAÇÃO DE TUBULAÇÃO PEAD 50 MM, EM SOLO DE 2ª CATEGORIA. AF_01/2022 | M | - | - | - | - |
| 103589 | PERFURAÇÃO HORIZONTAL DIRECIONAL E INSTALAÇÃO DE TUBULAÇÃO PEAD 50 MM, EM SOLO MOLE. AF_01/2022 | M | - | - | - | - |
| 103626 | PERFURAÇÃO HORIZONTAL DIRECIONAL E INSTALAÇÃO DE TUBULAÇÃO PEAD 500 MM, EM SOLO DE 1ª CATEGORIA. AF_01/2022 | M | - | - | - | - |
| 103648 | PERFURAÇÃO HORIZONTAL DIRECIONAL E INSTALAÇÃO DE TUBULAÇÃO PEAD 500 MM, EM SOLO DE 2ª CATEGORIA. AF_01/2022 | M | - | - | - | - |
| 103604 | PERFURAÇÃO HORIZONTAL DIRECIONAL E INSTALAÇÃO DE TUBULAÇÃO PEAD 500 MM, EM SOLO MOLE. AF_01/2022 | M | - | - | - | - |
| 103627 | PERFURAÇÃO HORIZONTAL DIRECIONAL E INSTALAÇÃO DE TUBULAÇÃO PEAD 560 MM, EM SOLO DE 1ª CATEGORIA. AF_01/2022 | M | - | - | - | - |
| 103649 | PERFURAÇÃO HORIZONTAL DIRECIONAL E INSTALAÇÃO DE TUBULAÇÃO PEAD 560 MM, EM SOLO DE 2ª CATEGORIA. AF_01/2022 | M | - | - | - | - |
| 103605 | PERFURAÇÃO HORIZONTAL DIRECIONAL E INSTALAÇÃO DE TUBULAÇÃO PEAD 560 MM, EM SOLO MOLE. AF_01/2022 | M | - | - | - | - |
| 103612 | PERFURAÇÃO HORIZONTAL DIRECIONAL E INSTALAÇÃO DE TUBULAÇÃO PEAD 63 MM, EM SOLO DE 1ª CATEGORIA. AF_01/2022 | M | - | - | - | - |
| 103634 | PERFURAÇÃO HORIZONTAL DIRECIONAL E INSTALAÇÃO DE TUBULAÇÃO PEAD 63 MM, EM SOLO DE 2ª CATEGORIA. AF_01/2022 | M | - | - | - | - |
| 103590 | PERFURAÇÃO HORIZONTAL DIRECIONAL E INSTALAÇÃO DE TUBULAÇÃO PEAD 63 MM, EM SOLO MOLE. AF_01/2022 | M | - | - | - | - |
| 103628 | PERFURAÇÃO HORIZONTAL DIRECIONAL E INSTALAÇÃO DE TUBULAÇÃO PEAD 630 MM, EM SOLO DE 1ª CATEGORIA. AF_01/2022 | M | - | - | - | - |

RELATÓRIO DE CUSTOS DE COMPOSIÇÕES

Encargos sociais SEM desoneração:

Horista: **110,11%**Mensalista: **70,19%**Mês de Referência: **03/2025**Localidade: **BRASILIA - DF**

Encargos sociais COM desoneração:

Horista: **88,17%**Mensalista: **52,39%**Data de emissão: **11/04/2025**

| Código | Descrição da Composição | Unid. | Custo Total (R\$) | | | |
|--|--|-------|-------------------|-----|-----------------|-----|
| | | | SEM desoneração | %AS | COM desoneração | %AS |
| 103650 | PERFURAÇÃO HORIZONTAL DIRECIONAL E INSTALAÇÃO DE TUBULAÇÃO PEAD 630 MM, EM SOLO DE 2ª CATEGORIA. AF_01/2022 | M | - | - | - | - |
| 103606 | PERFURAÇÃO HORIZONTAL DIRECIONAL E INSTALAÇÃO DE TUBULAÇÃO PEAD 630 MM, EM SOLO MOLE. AF_01/2022 | M | - | - | - | - |
| 103629 | PERFURAÇÃO HORIZONTAL DIRECIONAL E INSTALAÇÃO DE TUBULAÇÃO PEAD 710 MM, EM SOLO DE 1ª CATEGORIA. AF_01/2022 | M | - | - | - | - |
| 103651 | PERFURAÇÃO HORIZONTAL DIRECIONAL E INSTALAÇÃO DE TUBULAÇÃO PEAD 710 MM, EM SOLO DE 2ª CATEGORIA. AF_01/2022 | M | - | - | - | - |
| 103607 | PERFURAÇÃO HORIZONTAL DIRECIONAL E INSTALAÇÃO DE TUBULAÇÃO PEAD 710 MM, EM SOLO MOLE. AF_01/2022 | M | - | - | - | - |
| 103613 | PERFURAÇÃO HORIZONTAL DIRECIONAL E INSTALAÇÃO DE TUBULAÇÃO PEAD 75 MM, EM SOLO DE 1ª CATEGORIA. AF_01/2022 | M | - | - | - | - |
| 103635 | PERFURAÇÃO HORIZONTAL DIRECIONAL E INSTALAÇÃO DE TUBULAÇÃO PEAD 75 MM, EM SOLO DE 2ª CATEGORIA. AF_01/2022 | M | - | - | - | - |
| 103591 | PERFURAÇÃO HORIZONTAL DIRECIONAL E INSTALAÇÃO DE TUBULAÇÃO PEAD 75 MM, EM SOLO MOLE. AF_01/2022 | M | - | - | - | - |
| 103630 | PERFURAÇÃO HORIZONTAL DIRECIONAL E INSTALAÇÃO DE TUBULAÇÃO PEAD 800 MM, EM SOLO DE 1ª CATEGORIA. AF_01/2022 | M | - | - | - | - |
| 103652 | PERFURAÇÃO HORIZONTAL DIRECIONAL E INSTALAÇÃO DE TUBULAÇÃO PEAD 800 MM, EM SOLO DE 2ª CATEGORIA. AF_01/2022 | M | - | - | - | - |
| 103608 | PERFURAÇÃO HORIZONTAL DIRECIONAL E INSTALAÇÃO DE TUBULAÇÃO PEAD 800 MM, EM SOLO MOLE. AF_01/2022 | M | - | - | - | - |
| 103614 | PERFURAÇÃO HORIZONTAL DIRECIONAL E INSTALAÇÃO DE TUBULAÇÃO PEAD 90 MM, EM SOLO DE 1ª CATEGORIA. AF_01/2022 | M | - | - | - | - |
| 103636 | PERFURAÇÃO HORIZONTAL DIRECIONAL E INSTALAÇÃO DE TUBULAÇÃO PEAD 90 MM, EM SOLO DE 2ª CATEGORIA. AF_01/2022 | M | - | - | - | - |
| 103592 | PERFURAÇÃO HORIZONTAL DIRECIONAL E INSTALAÇÃO DE TUBULAÇÃO PEAD 90 MM, EM SOLO MOLE. AF_01/2022 | M | - | - | - | - |
| Grupo Pintura Externa (clique para acessar o caderno técnico) | | | | | | |
| 88412 | APLICAÇÃO MANUAL DE FUNDO SELADOR ACRÍLICO EM PANOS CEGOS DE FACHADA (SEM PRESENÇA DE VÃOS) DE EDIFÍCIOS DE MÚLTIPLOS PAVIMENTOS. AF_03/2024 | M2 | 4,69 | - | 4,61 | - |
| 88411 | APLICAÇÃO MANUAL DE FUNDO SELADOR ACRÍLICO EM PANOS COM PRESENÇA DE VÃOS DE EDIFÍCIOS DE MÚLTIPLOS PAVIMENTOS. AF_03/2024 | M2 | 5,67 | - | 5,54 | - |
| 88415 | APLICAÇÃO MANUAL DE FUNDO SELADOR ACRÍLICO EM PAREDES EXTERNAS DE CASAS. AF_03/2024 | M2 | 5,73 | - | 5,59 | - |
| 88413 | APLICAÇÃO MANUAL DE FUNDO SELADOR ACRÍLICO EM SUPERFÍCIES EXTERNAS DE SACADA DE EDIFÍCIOS DE MÚLTIPLOS PAVIMENTOS. AF_03/2024 | M2 | 6,88 | - | 6,64 | - |
| 88414 | APLICAÇÃO MANUAL DE FUNDO SELADOR ACRÍLICO EM SUPERFÍCIES INTERNAS DA SACADA DE EDIFÍCIOS DE MÚLTIPLOS PAVIMENTOS. AF_03/2024 | M2 | 8,18 | - | 7,91 | - |
| 96131 | APLICAÇÃO MANUAL DE MASSA ACRÍLICA EM PANOS DE FACHADA COM PRESENÇA DE VÃOS, DE EDIFÍCIOS DE MÚLTIPLOS PAVIMENTOS, DUAS DEMÃOS. AF_03/2024 | M2 | 31,35 | - | 29,90 | - |
| 96126 | APLICAÇÃO MANUAL DE MASSA ACRÍLICA EM PANOS DE FACHADA COM PRESENÇA DE VÃOS, DE EDIFÍCIOS DE MÚLTIPLOS PAVIMENTOS, UMA DEMÃO. AF_03/2024 | M2 | 19,89 | - | 18,91 | - |
| 96132 | APLICAÇÃO MANUAL DE MASSA ACRÍLICA EM PANOS DE FACHADA SEM PRESENÇA DE VÃOS, DE EDIFÍCIOS DE MÚLTIPLOS PAVIMENTOS, DUAS DEMÃOS. AF_03/2024 | M2 | 20,87 | - | 20,11 | - |
| 96127 | APLICAÇÃO MANUAL DE MASSA ACRÍLICA EM PANOS DE FACHADA SEM PRESENÇA DE VÃOS, DE EDIFÍCIOS DE MÚLTIPLOS PAVIMENTOS, UMA DEMÃO. AF_03/2024 | M2 | 12,86 | - | 12,33 | - |
| 96135 | APLICAÇÃO MANUAL DE MASSA ACRÍLICA EM PAREDES EXTERNAS DE CASAS, DUAS DEMÃOS. AF_03/2024 | M2 | 33,63 | - | 31,99 | - |

RELATÓRIO DE CUSTOS DE COMPOSIÇÕES

Encargos sociais SEM desoneração:

Horista: **110,11%**Mensalista: **70,19%**Mês de Referência: **03/2025**Localidade: **BRASILIA - DF**

Encargos sociais COM desoneração:

Horista: **88,17%**Mensalista: **52,39%**Data de emissão: **11/04/2025**

| Código | Descrição da Composição | Unid. | Custo Total (R\$) | | | |
|--|--|-------|-------------------|-----|-----------------|-----|
| | | | SEM desoneração | %AS | COM desoneração | %AS |
| 96130 | APLICAÇÃO MANUAL DE MASSA ACRÍLICA EM PAREDES EXTERNAS DE CASAS, UMA DEMÃO. AF_03/2024 | M2 | 21,49 | - | 20,38 | - |
| 96133 | APLICAÇÃO MANUAL DE MASSA ACRÍLICA EM SUPERFÍCIES EXTERNAS DE SACADA DE EDIFÍCIOS DE MÚLTIPLOS PAVIMENTOS, DUAS DEMÃOS. AF_03/2024 | M2 | 50,08 | - | 47,28 | - |
| 96128 | APLICAÇÃO MANUAL DE MASSA ACRÍLICA EM SUPERFÍCIES EXTERNAS DE SACADA DE EDIFÍCIOS DE MÚLTIPLOS PAVIMENTOS, UMA DEMÃO. AF_03/2024 | M2 | 32,76 | - | 30,85 | - |
| 96134 | APLICAÇÃO MANUAL DE MASSA ACRÍLICA EM SUPERFÍCIES INTERNAS DE SACADA DE EDIFÍCIOS DE MÚLTIPLOS PAVIMENTOS, DUAS DEMÃOS. AF_03/2024 | M2 | 59,00 | - | 55,73 | - |
| 96129 | APLICAÇÃO MANUAL DE MASSA ACRÍLICA EM SUPERFÍCIES INTERNAS DE SACADA DE EDIFÍCIOS DE MÚLTIPLOS PAVIMENTOS, UMA DEMÃO. AF_03/2024 | M2 | 38,52 | - | 36,29 | - |
| 88432 | APLICAÇÃO MANUAL DE PINTURA COM TINTA TEXTURIZADA ACRÍLICA EM MOLDURAS DE EPS. AF_03/2024 | M2 | 34,64 | - | 33,40 | - |
| 88426 | APLICAÇÃO MANUAL DE PINTURA COM TINTA TEXTURIZADA ACRÍLICA EM PANOS CEGOS DE FACHADA (SEM PRESENÇA DE VÃOS) DE EDIFÍCIOS DE MÚLTIPLOS PAVIMENTOS, DUAS CORES. AF_03/2024 | M2 | 21,70 | - | 21,37 | - |
| 88417 | APLICAÇÃO MANUAL DE PINTURA COM TINTA TEXTURIZADA ACRÍLICA EM PANOS CEGOS DE FACHADA (SEM PRESENÇA DE VÃOS) DE EDIFÍCIOS DE MÚLTIPLOS PAVIMENTOS, UMA COR. AF_03/2024 | M2 | 19,60 | - | 19,41 | - |
| 88424 | APLICAÇÃO MANUAL DE PINTURA COM TINTA TEXTURIZADA ACRÍLICA EM PANOS COM PRESENÇA DE VÃOS DE EDIFÍCIOS DE MÚLTIPLOS PAVIMENTOS, DUAS CORES. AF_03/2024 | M2 | 27,02 | - | 26,40 | - |
| 88416 | APLICAÇÃO MANUAL DE PINTURA COM TINTA TEXTURIZADA ACRÍLICA EM PANOS COM PRESENÇA DE VÃOS DE EDIFÍCIOS DE MÚLTIPLOS PAVIMENTOS, UMA COR. AF_03/2024 | M2 | 23,11 | - | 22,77 | - |
| 88431 | APLICAÇÃO MANUAL DE PINTURA COM TINTA TEXTURIZADA ACRÍLICA EM PAREDES EXTERNAS DE CASAS, DUAS CORES. AF_03/2024 | M2 | 27,53 | - | 26,83 | - |
| 88423 | APLICAÇÃO MANUAL DE PINTURA COM TINTA TEXTURIZADA ACRÍLICA EM PAREDES EXTERNAS DE CASAS, UMA COR. AF_03/2024 | M2 | 23,14 | - | 22,75 | - |
| 88428 | APLICAÇÃO MANUAL DE PINTURA COM TINTA TEXTURIZADA ACRÍLICA EM SUPERFÍCIES EXTERNAS DE SACADA DE EDIFÍCIOS DE MÚLTIPLOS PAVIMENTOS, DUAS CORES. AF_03/2024 | M2 | 34,00 | - | 32,82 | - |
| 88420 | APLICAÇÃO MANUAL DE PINTURA COM TINTA TEXTURIZADA ACRÍLICA EM SUPERFÍCIES EXTERNAS DE SACADA DE EDIFÍCIOS DE MÚLTIPLOS PAVIMENTOS, UMA COR. AF_03/2024 | M2 | 26,50 | - | 25,83 | - |
| 88429 | APLICAÇÃO MANUAL DE PINTURA COM TINTA TEXTURIZADA ACRÍLICA EM SUPERFÍCIES INTERNAS DA SACADA DE EDIFÍCIOS DE MÚLTIPLOS PAVIMENTOS, DUAS CORES. AF_03/2024 | M2 | 40,71 | - | 39,32 | - |
| 88421 | APLICAÇÃO MANUAL DE PINTURA COM TINTA TEXTURIZADA ACRÍLICA EM SUPERFÍCIES INTERNAS DA SACADA DE EDIFÍCIOS DE MÚLTIPLOS PAVIMENTOS, UMA COR. AF_03/2024 | M2 | 31,98 | - | 31,20 | - |
| 95622 | APLICAÇÃO MANUAL DE TINTA LÁTEX ACRÍLICA EM PANOS COM PRESENÇA DE VÃOS DE EDIFÍCIOS DE MÚLTIPLOS PAVIMENTOS, DUAS DEMÃOS. AF_03/2024 | M2 | 16,30 | - | 15,65 | - |
| 95623 | APLICAÇÃO MANUAL DE TINTA LÁTEX ACRÍLICA EM PANOS SEM PRESENÇA DE VÃOS DE EDIFÍCIOS DE MÚLTIPLOS PAVIMENTOS, DUAS DEMÃOS. AF_03/2024 | M2 | 11,43 | - | 11,08 | - |
| 95626 | APLICAÇÃO MANUAL DE TINTA LÁTEX ACRÍLICA EM PAREDE EXTERNAS DE CASAS, DUAS DEMÃOS. AF_03/2024 | M2 | 17,26 | - | 16,51 | - |
| 95624 | APLICAÇÃO MANUAL DE TINTA LÁTEX ACRÍLICA EM SUPERFÍCIES EXTERNAS DE SACADA DE EDIFÍCIOS DE MÚLTIPLOS PAVIMENTOS, DUAS DEMÃOS. AF_03/2024 | M2 | 24,62 | - | 23,36 | - |
| 95625 | APLICAÇÃO MANUAL DE TINTA LÁTEX ACRÍLICA EM SUPERFÍCIES INTERNAS DE SACADA DE EDIFÍCIOS DE MÚLTIPLOS PAVIMENTOS, DUAS DEMÃOS. AF_03/2024 | M2 | 29,11 | - | 27,64 | - |
| Grupo Pintura Interna (clique para acessar o caderno técnico) | | | | | | |
| 88497 | EMASSAMENTO COM MASSA LÁTEX, APLICAÇÃO EM PAREDE, DUAS DEMÃOS, LIXAMENTO MANUAL. AF_04/2023 | M2 | 20,29 | - | 19,27 | - |
| 104648 | EMASSAMENTO COM MASSA LÁTEX, APLICAÇÃO EM PAREDE, DUAS DEMÃOS, LIXAMENTO MECANIZADO. AF_04/2023 | M2 | - | - | - | - |
| 88495 | EMASSAMENTO COM MASSA LÁTEX, APLICAÇÃO EM PAREDE, UMA DEMÃO, LIXAMENTO MANUAL. AF_04/2023 | M2 | 13,05 | - | 12,36 | - |
| 104646 | EMASSAMENTO COM MASSA LÁTEX, APLICAÇÃO EM PAREDE, UMA DEMÃO, LIXAMENTO MECANIZADO. AF_04/2023 | M2 | - | - | - | - |

RELATÓRIO DE CUSTOS DE COMPOSIÇÕES

Encargos sociais SEM desoneração:

Horista: **110,11%**Mensalista: **70,19%**Mês de Referência: **03/2025**Localidade: **BRASILIA - DF**

Encargos sociais COM desoneração:

Horista: **88,17%**Mensalista: **52,39%**Data de emissão: **11/04/2025**

| Código | Descrição da Composição | Unid. | Custo Total (R\$) | | | |
|---|---|-------|-------------------|-----|-----------------|-----|
| | | | SEM desoneração | %AS | COM desoneração | %AS |
| 88496 | EMASSAMENTO COM MASSA LÁTEX, APLICAÇÃO EM TETO, DUAS DEMÃOS, LIXAMENTO MANUAL. AF_04/2023 | M2 | 35,89 | - | 33,78 | - |
| 104647 | EMASSAMENTO COM MASSA LÁTEX, APLICAÇÃO EM TETO, DUAS DEMÃOS, LIXAMENTO MECANIZADO. AF_04/2023 | M2 | - | - | - | - |
| 88494 | EMASSAMENTO COM MASSA LÁTEX, APLICAÇÃO EM TETO, UMA DEMÃO, LIXAMENTO MANUAL. AF_04/2023 | M2 | 23,68 | - | 22,25 | - |
| 104645 | EMASSAMENTO COM MASSA LÁTEX, APLICAÇÃO EM TETO, UMA DEMÃO, LIXAMENTO MECANIZADO. AF_04/2023 | M2 | - | - | - | - |
| 88485 | FUNDO SELADOR ACRÍLICO, APLICAÇÃO MANUAL EM PAREDE, UMA DEMÃO. AF_04/2023 | M2 | 4,78 | - | 4,60 | - |
| 88484 | FUNDO SELADOR ACRÍLICO, APLICAÇÃO MANUAL EM TETO, UMA DEMÃO. AF_04/2023 | M2 | 5,86 | - | 5,59 | - |
| 104638 | FUNDO SELADOR ACRÍLICO, APLICAÇÃO MECÂNICA EM PAREDE, UMA DEMÃO. AF_04/2023 | M2 | - | - | - | - |
| 104637 | FUNDO SELADOR ACRÍLICO, APLICAÇÃO MECÂNICA EM TETO, UMA DEMÃO. AF_04/2023 | M2 | - | - | - | - |
| 104641 | PINTURA LÁTEX ACRÍLICA ECONÔMICA, APLICAÇÃO MANUAL EM PAREDES, DUAS DEMÃOS. AF_04/2023 | M2 | 10,29 | - | 9,82 | - |
| 104639 | PINTURA LÁTEX ACRÍLICA ECONÔMICA, APLICAÇÃO MANUAL EM TETO, DUAS DEMÃOS. AF_04/2023 | M2 | 12,90 | - | 12,26 | - |
| 104644 | PINTURA LÁTEX ACRÍLICA ECONÔMICA, APLICAÇÃO MECÂNICA EM PAREDES, DUAS DEMÃOS. AF_04/2023 | M2 | - | - | - | - |
| 104643 | PINTURA LÁTEX ACRÍLICA ECONÔMICA, APLICAÇÃO MECÂNICA EM TETO, DUAS DEMÃOS. AF_04/2023 | M2 | - | - | - | - |
| 88489 | PINTURA LÁTEX ACRÍLICA PREMIUM, APLICAÇÃO MANUAL EM PAREDES, DUAS DEMÃOS. AF_04/2023 | M2 | 14,08 | - | 13,61 | - |
| 88488 | PINTURA LÁTEX ACRÍLICA PREMIUM, APLICAÇÃO MANUAL EM TETO, DUAS DEMÃOS. AF_04/2023 | M2 | 16,69 | - | 16,05 | - |
| 104642 | PINTURA LÁTEX ACRÍLICA STANDARD, APLICAÇÃO MANUAL EM PAREDES, DUAS DEMÃOS. AF_04/2023 | M2 | 11,69 | - | 11,22 | - |
| 104640 | PINTURA LÁTEX ACRÍLICA STANDARD, APLICAÇÃO MANUAL EM TETO, DUAS DEMÃOS. AF_04/2023 | M2 | 14,30 | - | 13,66 | - |
| 95305 | TEXTURA ACRÍLICA, APLICAÇÃO MANUAL EM PAREDE, UMA DEMÃO. AF_04/2023 | M2 | 14,88 | - | 14,44 | - |
| 95306 | TEXTURA ACRÍLICA, APLICAÇÃO MANUAL EM TETO, UMA DEMÃO. AF_04/2023 | M2 | 17,34 | - | 16,73 | - |
| Grupo Pintura em Madeira (clique para acessar o caderno técnico) | | | | | | |
| 102201 | APLICAÇÃO MASSA ACRÍLICA PARA MADEIRA, PARA PINTURA COM TINTA DE ACABAMENTO (PIGMENTADA). AF_01/2021 | M2 | 21,73 | - | 20,68 | - |
| 102200 | APLICAÇÃO MASSA ALQUÍDICA PARA MADEIRA, PARA PINTURA COM TINTA DE ACABAMENTO (PIGMENTADA). AF_01/2021 | M2 | 23,66 | - | 22,81 | - |
| 102202 | APLICAÇÃO MASSA EPÓXI PARA MADEIRA, PARA PINTURA COM TINTA PU DE ACABAMENTO (PIGMENTADA). AF_01/2021 | M2 | 57,71 | - | 56,86 | - |
| 102193 | LIXAMENTO DE MADEIRA PARA APLICAÇÃO DE FUNDO OU PINTURA. AF_01/2021 | M2 | 2,32 | - | 2,20 | - |
| 102194 | LIXAMENTO DE MASSA PARA MADEIRA. AF_01/2021 | M2 | 9,28 | - | 8,67 | - |
| 102198 | PINTURA FUNDO NIVELADOR ACRÍLICO BRANCO EM MADEIRA. AF_01/2021 | M2 | - | - | - | - |
| 102197 | PINTURA FUNDO NIVELADOR ALQUÍDICO BRANCO EM MADEIRA. AF_01/2021 | M2 | 30,12 | - | 29,47 | - |
| 102195 | PINTURA FUNDO NIVELADOR ALQUÍDICO INCOLOR EM MADEIRA. AF_01/2021 | M2 | - | - | - | - |
| 102199 | PINTURA FUNDO NIVELADOR POLIURETÂNICO BRANCO EM MADEIRA. AF_01/2021 | M2 | - | - | - | - |
| 102196 | PINTURA FUNDO NIVELADOR POLIURETÂNICO INCOLOR EM MADEIRA. AF_01/2021 | M2 | - | - | - | - |
| 102233 | PINTURA IMUNIZANTE PARA MADEIRA, 1 DEMÃO. AF_01/2021 | M2 | 12,44 | - | 11,92 | - |
| 102234 | PINTURA IMUNIZANTE PARA MADEIRA, 2 DEMÃOS. AF_01/2021 | M2 | 24,90 | - | 23,84 | - |
| 102207 | PINTURA TINTA DE ACABAMENTO (PIGMENTADA) A ÓLEO EM MADEIRA, 1 DEMÃO. AF_01/2021 | M2 | 9,76 | - | 9,32 | - |
| 102217 | PINTURA TINTA DE ACABAMENTO (PIGMENTADA) A ÓLEO EM MADEIRA, 2 DEMÃOS. AF_01/2021 | M2 | 19,54 | - | 18,65 | - |
| 102227 | PINTURA TINTA DE ACABAMENTO (PIGMENTADA) A ÓLEO EM MADEIRA, 3 DEMÃOS. AF_01/2021 | M2 | 29,31 | - | 27,98 | - |
| 102211 | PINTURA TINTA DE ACABAMENTO (PIGMENTADA) ESMALTE BASE ÁGUA EM MADEIRA, 1 DEMÃO. AF_01/2021 | M2 | - | - | - | - |
| 102221 | PINTURA TINTA DE ACABAMENTO (PIGMENTADA) ESMALTE BASE ÁGUA EM MADEIRA, 2 DEMÃOS. AF_01/2021 | M2 | - | - | - | - |
| 102231 | PINTURA TINTA DE ACABAMENTO (PIGMENTADA) ESMALTE BASE ÁGUA EM MADEIRA, 3 DEMÃOS. AF_01/2021 | M2 | - | - | - | - |
| 102209 | PINTURA TINTA DE ACABAMENTO (PIGMENTADA) ESMALTE SINTÉTICO ACETINADO EM MADEIRA, 1 DEMÃO. AF_01/2021 | M2 | 9,63 | - | 9,19 | - |

RELATÓRIO DE CUSTOS DE COMPOSIÇÕES

Encargos sociais SEM desoneração:

Horista: **110,11%**Mensalista: **70,19%**Mês de Referência: **03/2025**Localidade: **BRASILIA - DF**

Encargos sociais COM desoneração:

Horista: **88,17%**Mensalista: **52,39%**Data de emissão: **11/04/2025**

| Código | Descrição da Composição | Unid. | Custo Total (R\$) | | | |
|---|--|-------|-------------------|-----|-----------------|-----|
| | | | SEM desoneração | %AS | COM desoneração | %AS |
| 102219 | PINTURA TINTA DE ACABAMENTO (PIGMENTADA) ESMALTE SINTÉTICO ACETINADO EM MADEIRA, 2 DEMÃOS. AF_01/2021 | M2 | 19,25 | - | 18,36 | - |
| 102229 | PINTURA TINTA DE ACABAMENTO (PIGMENTADA) ESMALTE SINTÉTICO ACETINADO EM MADEIRA, 3 DEMÃOS. AF_01/2021 | M2 | 28,88 | - | 27,55 | - |
| 102210 | PINTURA TINTA DE ACABAMENTO (PIGMENTADA) ESMALTE SINTÉTICO BRILHANTE EM MADEIRA, 1 DEMÃO. AF_01/2021 | M2 | 9,17 | - | 8,73 | - |
| 102220 | PINTURA TINTA DE ACABAMENTO (PIGMENTADA) ESMALTE SINTÉTICO BRILHANTE EM MADEIRA, 2 DEMÃOS. AF_01/2021 | M2 | 18,35 | - | 17,46 | - |
| 102230 | PINTURA TINTA DE ACABAMENTO (PIGMENTADA) ESMALTE SINTÉTICO BRILHANTE EM MADEIRA, 3 DEMÃOS. AF_01/2021 | M2 | 27,53 | - | 26,20 | - |
| 102208 | PINTURA TINTA DE ACABAMENTO (PIGMENTADA) ESMALTE SINTÉTICO FOSCO EM MADEIRA, 1 DEMÃO. AF_01/2021 | M2 | 9,33 | - | 8,89 | - |
| 102218 | PINTURA TINTA DE ACABAMENTO (PIGMENTADA) ESMALTE SINTÉTICO FOSCO EM MADEIRA, 2 DEMÃOS. AF_01/2021 | M2 | 18,65 | - | 17,76 | - |
| 102228 | PINTURA TINTA DE ACABAMENTO (PIGMENTADA) ESMALTE SINTÉTICO FOSCO EM MADEIRA, 3 DEMÃOS. AF_01/2021 | M2 | 27,99 | - | 26,66 | - |
| 102212 | PINTURA TINTA DE ACABAMENTO (PIGMENTADA) POLIURETÂNICA EM MADEIRA, 1 DEMÃO. AF_01/2021 | M2 | - | - | - | - |
| 102222 | PINTURA TINTA DE ACABAMENTO (PIGMENTADA) POLIURETÂNICA EM MADEIRA, 2 DEMÃOS. AF_01/2021 | M2 | - | - | - | - |
| 102232 | PINTURA TINTA DE ACABAMENTO (PIGMENTADA) POLIURETÂNICA EM MADEIRA, 3 DEMÃOS. AF_01/2021 | M2 | - | - | - | - |
| 102203 | PINTURA VERNIZ (INCOLOR) ALQUÍDICO EM MADEIRA, USO INTERNO E EXTERNO, 1 DEMÃO. AF_01/2021 | M2 | 10,98 | - | 10,43 | - |
| 102213 | PINTURA VERNIZ (INCOLOR) ALQUÍDICO EM MADEIRA, USO INTERNO E EXTERNO, 2 DEMÃOS. AF_01/2021 | M2 | 21,99 | - | 20,89 | - |
| 102223 | PINTURA VERNIZ (INCOLOR) ALQUÍDICO EM MADEIRA, USO INTERNO E EXTERNO, 3 DEMÃOS. AF_01/2021 | M2 | 32,98 | - | 31,34 | - |
| 102204 | PINTURA VERNIZ (INCOLOR) ALQUÍDICO EM MADEIRA, USO INTERNO, 1 DEMÃO. AF_01/2021 | M2 | 11,27 | - | 10,72 | - |
| 102214 | PINTURA VERNIZ (INCOLOR) ALQUÍDICO EM MADEIRA, USO INTERNO, 2 DEMÃOS. AF_01/2021 | M2 | 22,57 | - | 21,47 | - |
| 102224 | PINTURA VERNIZ (INCOLOR) ALQUÍDICO EM MADEIRA, USO INTERNO, 3 DEMÃOS. AF_01/2021 | M2 | 33,86 | - | 32,22 | - |
| 102205 | PINTURA VERNIZ (INCOLOR) POLIURETÂNICO (RESINA ALQUÍDICA MODIFICADA) EM MADEIRA, 1 DEMÃO. AF_01/2021 | M2 | 10,34 | - | 9,79 | - |
| 102215 | PINTURA VERNIZ (INCOLOR) POLIURETÂNICO (RESINA ALQUÍDICA MODIFICADA) EM MADEIRA, 2 DEMÃOS. AF_01/2021 | M2 | 20,71 | - | 19,61 | - |
| 102225 | PINTURA VERNIZ (INCOLOR) POLIURETÂNICO (RESINA ALQUÍDICA MODIFICADA) EM MADEIRA, 3 DEMÃOS. AF_01/2021 | M2 | 31,06 | - | 29,42 | - |
| 102206 | PINTURA VERNIZ (INCOLOR) POLIURETÂNICO (RESINA POLIURETÂNICA) EM MADEIRA, 1 DEMÃO. AF_01/2021 | M2 | - | - | - | - |
| 102216 | PINTURA VERNIZ (INCOLOR) POLIURETÂNICO (RESINA POLIURETÂNICA) EM MADEIRA, 2 DEMÃOS. AF_01/2021 | M2 | - | - | - | - |
| 102226 | PINTURA VERNIZ (INCOLOR) POLIURETÂNICO (RESINA POLIURETÂNICA) EM MADEIRA, 3 DEMÃOS. AF_01/2021 | M2 | - | - | - | - |
| Grupo Pintura em Superfícies Metálicas (clique para acessar o caderno técnico) | | | | | | |
| 100718 | COLOCAÇÃO DE FITA PROTETORA PARA PINTURA. AF_01/2020 | M | 1,57 | - | 1,47 | - |
| 100716 | JATEAMENTO ABRASIVO COM GRANALHA DE AÇO EM PERFIL METÁLICO EM FÁBRICA. AF_01/2020 | M2 | 24,44 | 81% | 24,16 | 82% |
| 100717 | LIXAMENTO MANUAL EM SUPERFÍCIES METÁLICAS EM OBRA. AF_01/2020 | M2 | 11,08 | - | 10,39 | - |
| 100754 | PINTURA COM TINTA ACRÍLICA DE ACABAMENTO APLICADA A ROLO OU PINCEL SOBRE SUPERFÍCIES METÁLICAS (EXCETO PERFIL) EXECUTADO EM OBRA (02 DEMÃOS). AF_01/2020 | M2 | 33,77 | - | 31,66 | - |
| 100736 | PINTURA COM TINTA ACRÍLICA DE ACABAMENTO APLICADA A ROLO OU PINCEL SOBRE SUPERFÍCIES METÁLICAS (EXCETO PERFIL) EXECUTADO EM OBRA (POR DEMÃO). AF_01/2020 | M2 | 16,88 | - | 15,82 | - |
| 100753 | PINTURA COM TINTA ACRÍLICA DE ACABAMENTO PULVERIZADA SOBRE SUPERFÍCIES METÁLICAS (EXCETO PERFIL) EXECUTADO EM OBRA (02 DEMÃOS). AF_01/2020_PE | M2 | 25,47 | - | 24,06 | - |
| 100735 | PINTURA COM TINTA ACRÍLICA DE ACABAMENTO PULVERIZADA SOBRE SUPERFÍCIES METÁLICAS (EXCETO PERFIL) EXECUTADO EM OBRA (POR DEMÃO). AF_01/2020_PE | M2 | 12,73 | - | 12,03 | - |

RELATÓRIO DE CUSTOS DE COMPOSIÇÕES

Encargos sociais SEM desoneração:

Horista: **110,11%**Mensalista: **70,19%**Mês de Referência: **03/2025**Localidade: **BRASILIA - DF**

Encargos sociais COM desoneração:

Horista: **88,17%**Mensalista: **52,39%**Data de emissão: **11/04/2025**

| Código | Descrição da Composição | Unid. | Custo Total (R\$) | | | |
|--------|---|-------|-------------------|-----|-----------------|-----|
| | | | SEM desoneração | %AS | COM desoneração | %AS |
| 100734 | PINTURA COM TINTA ACRILICA DE FUNDO APLICADA A ROLO OU PINCEL SOBRE SUPERFÍCIES METÁLICAS (EXCETO PERFIL) EXECUTADO EM OBRA (POR DEMÃO). AF_01/2020 | M2 | 18,45 | - | 17,39 | - |
| 100733 | PINTURA COM TINTA ACRILICA DE FUNDO PULVERIZADA SOBRE SUPERFÍCIES METÁLICAS (EXCETO PERFIL) EXECUTADO EM OBRA (POR DEMÃO). AF_01/2020_PE | M2 | 14,63 | - | 13,93 | - |
| 100740 | PINTURA COM TINTA ALQUÍDICA DE ACABAMENTO (ESMALTE SINTÉTICO ACETINADO) APLICADA A ROLO OU PINCEL SOBRE PERFIL METÁLICO EXECUTADO EM FÁBRICA (POR DEMÃO). AF_01/2020 | M2 | 13,01 | - | 12,51 | - |
| 100758 | PINTURA COM TINTA ALQUÍDICA DE ACABAMENTO (ESMALTE SINTÉTICO ACETINADO) APLICADA A ROLO OU PINCEL SOBRE SUPERFÍCIES METÁLICAS (EXCETO PERFIL) EXECUTADO EM OBRA (02 DEMÃOS). AF_01/2020 | M2 | 56,92 | - | 53,78 | - |
| 100742 | PINTURA COM TINTA ALQUÍDICA DE ACABAMENTO (ESMALTE SINTÉTICO ACETINADO) APLICADA A ROLO OU PINCEL SOBRE SUPERFÍCIES METÁLICAS (EXCETO PERFIL) EXECUTADO EM OBRA (POR DEMÃO). AF_01/2020 | M2 | 28,44 | - | 26,87 | - |
| 100739 | PINTURA COM TINTA ALQUÍDICA DE ACABAMENTO (ESMALTE SINTÉTICO ACETINADO) PULVERIZADA SOBRE PERFIL METÁLICO EXECUTADO EM FÁBRICA (POR DEMÃO). AF_01/2020_PE | M2 | 12,11 | - | 11,96 | - |
| 100757 | PINTURA COM TINTA ALQUÍDICA DE ACABAMENTO (ESMALTE SINTÉTICO ACETINADO) PULVERIZADA SOBRE SUPERFÍCIES METÁLICAS (EXCETO PERFIL) EXECUTADO EM OBRA (02 DEMÃOS). AF_01/2020_PE | M2 | 56,05 | - | 53,60 | - |
| 100741 | PINTURA COM TINTA ALQUÍDICA DE ACABAMENTO (ESMALTE SINTÉTICO ACETINADO) PULVERIZADA SOBRE SUPERFÍCIES METÁLICAS (EXCETO PERFIL) EXECUTADO EM OBRA (POR DEMÃO). AF_01/2020_PE | M2 | 28,02 | - | 26,80 | - |
| 100744 | PINTURA COM TINTA ALQUÍDICA DE ACABAMENTO (ESMALTE SINTÉTICO BRILHANTE) APLICADA A ROLO OU PINCEL SOBRE PERFIL METÁLICO EXECUTADO EM FÁBRICA (POR DEMÃO). AF_01/2020 | M2 | 12,83 | - | 12,33 | - |
| 100760 | PINTURA COM TINTA ALQUÍDICA DE ACABAMENTO (ESMALTE SINTÉTICO BRILHANTE) APLICADA A ROLO OU PINCEL SOBRE SUPERFÍCIES METÁLICAS (EXCETO PERFIL) EXECUTADO EM OBRA (02 DEMÃOS). AF_01/2020 | M2 | 56,55 | - | 53,41 | - |
| 100746 | PINTURA COM TINTA ALQUÍDICA DE ACABAMENTO (ESMALTE SINTÉTICO BRILHANTE) APLICADA A ROLO OU PINCEL SOBRE SUPERFÍCIES METÁLICAS (EXCETO PERFIL) EXECUTADO EM OBRA (POR DEMÃO). AF_01/2020 | M2 | 28,25 | - | 26,68 | - |
| 100743 | PINTURA COM TINTA ALQUÍDICA DE ACABAMENTO (ESMALTE SINTÉTICO BRILHANTE) PULVERIZADA SOBRE PERFIL METÁLICO EXECUTADO EM FÁBRICA (POR DEMÃO). AF_01/2020_PE | M2 | 11,82 | - | 11,67 | - |
| 100745 | PINTURA COM TINTA ALQUÍDICA DE ACABAMENTO (ESMALTE SINTÉTICO BRILHANTE) PULVERIZADA SOBRE SUPERFÍCIES METÁLICAS (EXCETO PERFIL) EXECUTADO EM OBRA (POR DEMÃO). AF_01/2020_PE | M2 | 27,72 | - | 26,50 | - |
| 100759 | PINTURA COM TINTA ALQUÍDICA DE ACABAMENTO (ESMALTE SINTÉTICO BRILHANTE) PULVERIZADA SOBRE SUPERFÍCIES METÁLICAS (EXCETO PERFIL) EXECUTADO EM OBRA (02 DEMÃOS). AF_01/2020_PE | M2 | 55,45 | - | 53,00 | - |
| 100748 | PINTURA COM TINTA ALQUÍDICA DE ACABAMENTO (ESMALTE SINTÉTICO FOSCO) APLICADA A ROLO OU PINCEL SOBRE PERFIL METÁLICO EXECUTADO EM FÁBRICA (POR DEMÃO). AF_01/2020 | M2 | 12,91 | - | 12,41 | - |
| 100762 | PINTURA COM TINTA ALQUÍDICA DE ACABAMENTO (ESMALTE SINTÉTICO FOSCO) APLICADA A ROLO OU PINCEL SOBRE SUPERFÍCIES METÁLICAS (EXCETO PERFIL) EXECUTADO EM OBRA (02 DEMÃOS). AF_01/2020 | M2 | 56,70 | - | 53,56 | - |
| 100750 | PINTURA COM TINTA ALQUÍDICA DE ACABAMENTO (ESMALTE SINTÉTICO FOSCO) APLICADA A ROLO OU PINCEL SOBRE SUPERFÍCIES METÁLICAS (EXCETO PERFIL) EXECUTADO EM OBRA (POR DEMÃO). AF_01/2020 | M2 | 28,33 | - | 26,76 | - |
| 100747 | PINTURA COM TINTA ALQUÍDICA DE ACABAMENTO (ESMALTE SINTÉTICO FOSCO) PULVERIZADA SOBRE PERFIL METÁLICO EXECUTADO EM FÁBRICA (POR DEMÃO). AF_01/2020_PE | M2 | 11,94 | - | 11,79 | - |
| 100761 | PINTURA COM TINTA ALQUÍDICA DE ACABAMENTO (ESMALTE SINTÉTICO FOSCO) PULVERIZADA SOBRE SUPERFÍCIES METÁLICAS (EXCETO PERFIL) EXECUTADO EM OBRA (02 DEMÃOS). AF_01/2020_PE | M2 | 55,70 | - | 53,25 | - |
| 100749 | PINTURA COM TINTA ALQUÍDICA DE ACABAMENTO (ESMALTE SINTÉTICO FOSCO) PULVERIZADA SOBRE SUPERFÍCIES METÁLICAS (EXCETO PERFIL) EXECUTADO EM OBRA (POR DEMÃO). AF_01/2020_PE | M2 | 27,84 | - | 26,62 | - |
| 100720 | PINTURA COM TINTA ALQUÍDICA DE FUNDO (TIPO ZARCÃO) APLICADA A ROLO OU PINCEL SOBRE PERFIL METÁLICO EXECUTADO EM FÁBRICA (POR DEMÃO). AF_01/2020 | M2 | 12,36 | - | 11,86 | - |
| 100722 | PINTURA COM TINTA ALQUÍDICA DE FUNDO (TIPO ZARCÃO) APLICADA A ROLO OU PINCEL SOBRE SUPERFÍCIES METÁLICAS (EXCETO PERFIL) EXECUTADO EM OBRA (POR DEMÃO). AF_01/2020 | M2 | 27,83 | - | 26,26 | - |
| 100719 | PINTURA COM TINTA ALQUÍDICA DE FUNDO (TIPO ZARCÃO) PULVERIZADA SOBRE PERFIL METÁLICO EXECUTADO EM FÁBRICA (POR DEMÃO). AF_01/2020_PE | M2 | 12,31 | - | 12,16 | - |
| 100721 | PINTURA COM TINTA ALQUÍDICA DE FUNDO (TIPO ZARCÃO) PULVERIZADA SOBRE SUPERFÍCIES METÁLICAS (EXCETO PERFIL) EXECUTADO EM OBRA (POR DEMÃO). AF_01/2020_PE | M2 | 28,45 | - | 27,23 | - |

RELATÓRIO DE CUSTOS DE COMPOSIÇÕES

Encargos sociais SEM desoneração: Horista: **110,11%**Mensalista: **70,19%**Mês de Referência: **03/2025**Localidade: **BRASILIA - DF**Encargos sociais COM desoneração: Horista: **88,17%**Mensalista: **52,39%**Data de emissão: **11/04/2025**

| Código | Descrição da Composição | Unid. | Custo Total (R\$) | | | |
|--|---|-------|-------------------|-----|-----------------|-----|
| | | | SEM desoneração | %AS | COM desoneração | %AS |
| 100724 | PINTURA COM TINTA ALQUÍDICA DE FUNDO E ACABAMENTO (ESMALTE SINTÉTICO GRAFITE) APLICADA A ROLO OU PINCEL SOBRE PERFIL METÁLICO EXECUTADO EM FÁBRICA (POR DEMÃO). AF_01/2020 | M2 | 16,08 | - | 15,58 | - |
| 100726 | PINTURA COM TINTA ALQUÍDICA DE FUNDO E ACABAMENTO (ESMALTE SINTÉTICO GRAFITE) APLICADA A ROLO OU PINCEL SOBRE SUPERFÍCIES METÁLICAS (EXCETO PERFIL) EXECUTADO EM OBRA (POR DEMÃO). AF_01/2020 | M2 | 31,42 | - | 29,85 | - |
| 100723 | PINTURA COM TINTA ALQUÍDICA DE FUNDO E ACABAMENTO (ESMALTE SINTÉTICO GRAFITE) PULVERIZADA SOBRE PERFIL METÁLICO EXECUTADO EM FÁBRICA (POR DEMÃO). AF_01/2020_PE | M2 | 13,21 | - | 13,06 | - |
| 100725 | PINTURA COM TINTA ALQUÍDICA DE FUNDO E ACABAMENTO (ESMALTE SINTÉTICO GRAFITE) PULVERIZADA SOBRE SUPERFÍCIES METÁLICAS (EXCETO PERFIL) EXECUTADO EM OBRA (POR DEMÃO). AF_01/2020_PE | M2 | 28,76 | - | 27,54 | - |
| 100752 | PINTURA COM TINTA EPOXÍDICA DE ACABAMENTO APLICADA A ROLO OU PINCEL SOBRE PERFIL METÁLICO EXECUTADO EM FÁBRICA (02 DEMÃOS). AF_01/2020 | M2 | 53,79 | - | 52,80 | - |
| 100730 | PINTURA COM TINTA EPOXÍDICA DE ACABAMENTO APLICADA A ROLO OU PINCEL SOBRE PERFIL METÁLICO EXECUTADO EM FÁBRICA (POR DEMÃO). AF_01/2020 | M2 | 26,90 | - | 26,40 | - |
| 100751 | PINTURA COM TINTA EPOXÍDICA DE ACABAMENTO PULVERIZADA SOBRE PERFIL METÁLICO EXECUTADO EM FÁBRICA (02 DEMÃOS). AF_01/2020_PE | M2 | 45,77 | - | 45,47 | - |
| 100729 | PINTURA COM TINTA EPOXÍDICA DE ACABAMENTO PULVERIZADA SOBRE PERFIL METÁLICO EXECUTADO EM FÁBRICA (POR DEMÃO). AF_01/2020_PE | M2 | 22,88 | - | 22,73 | - |
| 100728 | PINTURA COM TINTA EPOXÍDICA DE FUNDO APLICADA A ROLO OU PINCEL SOBRE PERFIL METÁLICO EXECUTADO EM FÁBRICA (POR DEMÃO). AF_01/2020 | M2 | 27,47 | - | 26,97 | - |
| 100732 | PINTURA COM TINTA EPOXÍDICA DE FUNDO E ACABAMENTO APLICADA A ROLO OU PINCEL SOBRE PERFIL METÁLICO EXECUTADO EM FÁBRICA (POR DEMÃO). AF_01/2020 | M2 | - | - | - | - |
| 100731 | PINTURA COM TINTA EPOXÍDICA DE FUNDO E ACABAMENTO PULVERIZADA SOBRE PERFIL METÁLICO EXECUTADO EM FÁBRICA (POR DEMÃO). AF_01/2020 | M2 | - | - | - | - |
| 100727 | PINTURA COM TINTA EPOXÍDICA DE FUNDO PULVERIZADA SOBRE PERFIL METÁLICO EXECUTADO EM FÁBRICA (POR DEMÃO). AF_01/2020_PE | M2 | 30,58 | - | 30,43 | - |
| 100756 | PINTURA COM TINTA POLIURETÂNICA DE ACABAMENTO APLICADA A ROLO OU PINCEL SOBRE PERFIL METÁLICO EXECUTADO EM FÁBRICA (02 DEMÃOS). AF_01/2020 | M2 | - | - | - | - |
| 100738 | PINTURA COM TINTA POLIURETÂNICA DE ACABAMENTO APLICADA A ROLO OU PINCEL SOBRE PERFIL METÁLICO EXECUTADO EM FÁBRICA (POR DEMÃO). AF_01/2020 | M2 | - | - | - | - |
| 100755 | PINTURA COM TINTA POLIURETÂNICA DE ACABAMENTO PULVERIZADA SOBRE PERFIL METÁLICO EXECUTADO EM FÁBRICA (02 DEMÃOS). AF_01/2020 | M2 | - | - | - | - |
| 100737 | PINTURA COM TINTA POLIURETÂNICA DE ACABAMENTO PULVERIZADA SOBRE PERFIL METÁLICO EXECUTADO EM FÁBRICA (POR DEMÃO). AF_01/2020 | M2 | - | - | - | - |
| Grupo Pintura para Pisos e para Sinalização Horizontal e Vertical (clique para acessar o caderno técnico) | | | | | | |
| 102499 | ENCERAMENTO DE PISO EM MADEIRA. AF_05/2021 | M2 | 3,23 | - | 3,12 | - |
| 102505 | PINTURA DE DEMARCAÇÃO DE QUADRA POLIESPORTIVA COM BORRACHA CLORADA, E = 5 CM, APLICAÇÃO MANUAL. AF_05/2021 | M | 11,76 | - | 11,06 | - |
| 102504 | PINTURA DE DEMARCAÇÃO DE QUADRA POLIESPORTIVA COM TINTA ACRÍLICA, E = 5 CM, APLICAÇÃO MANUAL. AF_05/2021 | M | 11,12 | - | 10,42 | - |
| 102506 | PINTURA DE DEMARCAÇÃO DE QUADRA POLIESPORTIVA COM TINTA EPÓXI, E = 5 CM, APLICAÇÃO MANUAL. AF_05/2021 | M | 12,25 | - | 11,55 | - |
| 102500 | PINTURA DE DEMARCAÇÃO DE VAGA COM TINTA ACRÍLICA, E = 10 CM, APLICAÇÃO MANUAL. AF_05/2021 | M | 4,91 | - | 4,66 | - |
| 102502 | PINTURA DE DEMARCAÇÃO DE VAGA COM TINTA ACRÍLICA, E = 10 CM, APLICAÇÃO MECÂNICA COM DEMARCADORA A TRAÇÃO MANUAL. AF_05/2021 | M | - | - | - | - |
| 102507 | PINTURA DE DEMARCAÇÃO DE VAGA COM TINTA EPÓXI, E = 10 CM, APLICAÇÃO MANUAL. AF_05/2021 | M | 7,16 | - | 6,91 | - |
| 102510 | PINTURA DE EIXO VIÁRIO COM TINTA RETRORREFLETIVA A BASE DE RESINA ACRÍLICA COM MICROESFERAS DE VIDRO, APLICAÇÃO MECÂNICA COM DEMARCADORA A TRAÇÃO MANUAL. AF_05/2021 | M | - | - | - | - |
| 102512 | PINTURA DE EIXO VIÁRIO SOBRE ASFALTO COM TINTA RETRORREFLETIVA A BASE DE RESINA ACRÍLICA COM MICROESFERAS DE VIDRO, APLICAÇÃO MECÂNICA COM DEMARCADORA AUTOPROPELIDA. AF_05/2021 | M | 6,61 | 33% | 6,45 | 34% |

RELATÓRIO DE CUSTOS DE COMPOSIÇÕES

Encargos sociais SEM desoneração:

Horista: **110,11%**Mensalista: **70,19%**Mês de Referência: **03/2025**Localidade: **BRASILIA - DF**

Encargos sociais COM desoneração:

Horista: **88,17%**Mensalista: **52,39%**Data de emissão: **11/04/2025**

| Código | Descrição da Composição | Unid. | Custo Total (R\$) | | | |
|--|--|-------|-------------------|-----|-----------------|-----|
| | | | SEM desoneração | %AS | COM desoneração | %AS |
| 102501 | PINTURA DE FAIXA DE PEDESTRE OU ZEBRADA COM TINTA ACRÍLICA, E = 30 CM, APLICAÇÃO MANUAL. AF_05/2021 | M2 | 27,95 | - | 26,66 | - |
| 102503 | PINTURA DE FAIXA DE PEDESTRE OU ZEBRADA COM TINTA ACRÍLICA, E = 30 CM, APLICAÇÃO MECÂNICA COM DEMARCADORA A TRAÇÃO MANUAL. AF_05/2021 | M2 | - | - | - | - |
| 102508 | PINTURA DE FAIXA DE PEDESTRE OU ZEBRADA COM TINTA EPÓXI, E = 30 CM, APLICAÇÃO MANUAL. AF_05/2021 | M2 | 50,89 | - | 49,60 | - |
| 102511 | PINTURA DE FAIXA DE PEDESTRE OU ZEBRADA COM TINTA RETRORREFLETIVA A BASE DE RESINA ACRÍLICA COM MICROESFERAS DE VIDRO, E = 30 CM, APLICAÇÃO MECÂNICA COM DEMARCADORA A TRAÇÃO MANUAL. AF_05/2021 | M2 | - | - | - | - |
| 102509 | PINTURA DE FAIXA DE PEDESTRE OU ZEBRADA TINTA RETRORREFLETIVA A BASE DE RESINA ACRÍLICA COM MICROESFERAS DE VIDRO, E = 30 CM, APLICAÇÃO MANUAL. AF_05/2021 | M2 | 36,56 | - | 35,49 | - |
| 102498 | PINTURA DE MEIO-FIO COM TINTA BRANCA A BASE DE CAL (CAIAÇÃO). AF_05/2021 | M | 1,86 | - | 1,74 | - |
| 102519 | PINTURA DE NÚMEROS E LETRAS PARA SINALIZAÇÃO HORIZONTAL, ALTURA 100 MM, APLICADOR SPRAY E MOLDE PLÁSTICO. AF_05/2021 | UN | - | - | - | - |
| 102491 | PINTURA DE PISO COM TINTA ACRÍLICA, APLICAÇÃO MANUAL, 2 DEMÃOS, INCLUSO FUNDO PREPARADOR. AF_05/2021 | M2 | 23,19 | - | 22,37 | - |
| 102492 | PINTURA DE PISO COM TINTA ACRÍLICA, APLICAÇÃO MANUAL, 3 DEMÃOS, INCLUSO FUNDO PREPARADOR. AF_05/2021 | M2 | 29,37 | - | 28,29 | - |
| 102804 | PINTURA DE PISO COM TINTA ACRÍLICA, APLICAÇÃO MECÂNICA, 2 DEMÃOS, INCLUSO FUNDO PREPARADOR. AF_05/2021 | M2 | - | - | - | - |
| 102494 | PINTURA DE PISO COM TINTA EPÓXI, APLICAÇÃO MANUAL, 2 DEMÃOS, INCLUSO PRIMER EPÓXI. AF_05/2021 | M2 | 71,95 | - | 71,13 | - |
| 102805 | PINTURA DE PISO COM TINTA EPÓXI, APLICAÇÃO MECÂNICA, 2 DEMÃOS. AF_05/2021 | M2 | - | - | - | - |
| 102490 | PINTURA DE PISO DE PEDRAS DECORATIVAS COM VERNIZ DE POLIURETANO FOSCO, APLICAÇÃO MANUAL, 3 DEMÃOS. AF_05/2021 | M2 | - | - | - | - |
| 102496 | PINTURA DE RODAPÉ COM TINTA EPÓXI, APLICAÇÃO MANUAL, 2 DEMÃOS, INCLUSÃO PRIMER EPÓXI. AF_05/2021 | M | 15,07 | - | 14,67 | - |
| 102497 | PINTURA DE RODAPÉ EM PEDRA DECORATIVA COM VERNIZ DE POLIURETANO, APLICAÇÃO MANUAL, 3 DEMÃOS. AF_05/2021 | M | 5,29 | - | 5,03 | - |
| 102520 | PINTURA DE SINALIZAÇÃO VERTICAL DE SEGURANÇA, FAIXAS AMARELA E PRETA, APLICAÇÃO MANUAL, 2 DEMÃOS. AF_05/2021 | M2 | 91,90 | - | 86,79 | - |
| 102518 | PINTURA DE SÍMBOLO "BICICLETA" COM TINTA ACRÍLICA, UTILIZAÇÃO DE MOLDE PLÁSTICO E APLICAÇÃO MECÂNICA, 150X60 CM. AF_05/2021 | UN | - | - | - | - |
| 102514 | PINTURA DE SÍMBOLO "DEFICIENTE FÍSICO" COM TINTA ACRÍLICA, UTILIZAÇÃO DE MOLDE PLÁSTICO E APLICAÇÃO MECÂNICA, 120X120 CM. AF_05/2021 | UN | - | - | - | - |
| 102516 | PINTURA DE SÍMBOLO "GESTANTE" COM TINTA ACRÍLICA, UTILIZAÇÃO DE MOLDE PLÁSTICO E APLICAÇÃO MECÂNICA, 120X120 CM. AF_05/2021 | UN | - | - | - | - |
| 102515 | PINTURA DE SÍMBOLO "IDOSO" COM TINTA ACRÍLICA, UTILIZAÇÃO DE MOLDE PLÁSTICO E APLICAÇÃO MECÂNICA, 120X120 CM. AF_05/2021 | UN | - | - | - | - |
| 102517 | PINTURA DE SÍMBOLO "PEDESTRE" COM TINTA ACRÍLICA, UTILIZAÇÃO DE MOLDE PLÁSTICO E APLICAÇÃO MECÂNICA, 130X90 CM. AF_05/2021 | UN | - | - | - | - |
| 102513 | PINTURA DE SÍMBOLOS E TEXTOS COM TINTA ACRÍLICA, DEMARCAÇÃO COM FITA ADESIVA E APLICAÇÃO COM ROLO. AF_05/2021 | M2 | 52,93 | - | 50,09 | - |
| 102489 | PINTURA HIDROFUGANTE COM SILICONE, APLICAÇÃO MANUAL, 2 DEMÃOS. AF_05/2021 | M2 | 32,13 | - | 31,06 | - |
| 102488 | PREPARO DO PISO CIMENTADO PARA PINTURA - LIXAMENTO E LIMPEZA. AF_05/2021 | M2 | 4,03 | 1% | 3,74 | 2% |
| Grupo Pisos (clique para acessar o caderno técnico) | | | | | | |
| 101730 | ACABAMENTO PARA PISO EM TACO DE MADEIRA. AF_09/2020 | M2 | - | - | - | - |
| 101746 | ASSOALHO DE MADEIRA. AF_09/2020 | M2 | 447,44 | 89% | 446,07 | 90% |
| 98679 | PISO CIMENTADO, TRAÇO 1:3 (CIMENTO E AREIA), ACABAMENTO LISO, ESPESSURA 2,0 CM, PREPARO MECÂNICO DA ARGAMASSA. AF_09/2020 | M2 | 40,62 | 5% | 39,26 | 6% |

RELATÓRIO DE CUSTOS DE COMPOSIÇÕES

Encargos sociais SEM desoneração:

Horista: **110,11%**Mensalista: **70,19%**Mês de Referência: **03/2025**Localidade: **BRASILIA - DF**

Encargos sociais COM desoneração:

Horista: **88,17%**Mensalista: **52,39%**Data de emissão: **11/04/2025**

| Código | Descrição da Composição | Unid. | Custo Total (R\$) | | | |
|--------|---|-------|-------------------|-----|-----------------|-----|
| | | | SEM desoneração | %AS | COM desoneração | %AS |
| 98680 | PISO CIMENTADO, TRAÇO 1:3 (CIMENTO E AREIA), ACABAMENTO LISO, ESPESSURA 3,0 CM, PREPARO MECÂNICO DA ARGAMASSA. AF_09/2020 | M2 | 51,05 | 4% | 49,48 | 4% |
| 101749 | PISO CIMENTADO, TRAÇO 1:3 (CIMENTO E AREIA), ACABAMENTO LISO, ESPESSURA 4,0 CM, PREPARO MECÂNICO DA ARGAMASSA. AF_09/2020 | M2 | 59,57 | 4% | 57,83 | 4% |
| 98681 | PISO CIMENTADO, TRAÇO 1:3 (CIMENTO E AREIA), ACABAMENTO RÚSTICO, ESPESSURA 2,0 CM, PREPARO MECÂNICO DA ARGAMASSA. AF_09/2020 | M2 | 37,87 | 6% | 36,69 | 6% |
| 98682 | PISO CIMENTADO, TRAÇO 1:3 (CIMENTO E AREIA), ACABAMENTO RÚSTICO, ESPESSURA 3,0 CM, PREPARO MECÂNICO DA ARGAMASSA. AF_09/2020 | M2 | 48,30 | 5% | 46,91 | 5% |
| 101750 | PISO CIMENTADO, TRAÇO 1:3 (CIMENTO E AREIA), ACABAMENTO RÚSTICO, ESPESSURA 4,0 CM, PREPARO MECÂNICO DA ARGAMASSA. AF_09/2020 | M2 | 56,82 | 4% | 55,27 | 4% |
| 101737 | PISO DE BORRACHA CANELADO, ESPESSURA 3,5MM, FIXADO COM ADESIVO ACRÍLICO. AF_09/2020 | M2 | 134,68 | - | 133,24 | - |
| 101735 | PISO DE BORRACHA ESPORTIVO, ESPESSURA 15MM, ASSENTADO COM ARGAMASSA. AF_09/2020 | M2 | 428,63 | - | 426,39 | - |
| 101734 | PISO DE BORRACHA PASTILHADO, ESPESSURA 15MM, ASSENTADO COM ARGAMASSA. AF_09/2020 | M2 | 418,42 | - | 416,18 | - |
| 101736 | PISO DE BORRACHA PASTILHADO, ESPESSURA 3,5MM, FIXADO COM ADESIVO ACRÍLICO. AF_09/2020 | M2 | 114,45 | - | 113,01 | - |
| 101733 | PISO DE BORRACHA PASTILHADO/FRISADO, ESPESSURA 7MM, ASSENTADO COM ARGAMASSA. AF_09/2020 | M2 | 277,50 | - | 275,26 | - |
| 98678 | PISO ELEVADO COM ESTRUTURA EM AÇO, COMPOSTO POR PEDESTAIS E LONGARINAS. AF_09/2020 | M2 | 355,34 | - | 354,08 | - |
| 98677 | PISO ELEVADO COM ESTRUTURA EM AÇO, COMPOSTO SOMENTE POR PEDESTAIS. AF_09/2020 | M2 | - | - | - | - |
| 98676 | PISO ELEVADO COM ESTRUTURA EM PLÁSTICO, COM REVESTIMENTO EM PORCELANATO. AF_09/2020 | M2 | - | - | - | - |
| 98675 | PISO ELEVADO COM ESTRUTURA EM PLÁSTICO, PARA RECEBER REVESTIMENTO TEXTIL. AF_09/2020 | M2 | - | - | - | - |
| 101747 | PISO EM CONCRETO 20 MPA PREPARO MECÂNICO, ESPESSURA 7CM. AF_09/2020 | M2 | 84,52 | 0% | 84,19 | 0% |
| 104162 | PISO EM GRANILITE, MARMORITE OU GRANITINA EM AMBIENTES INTERNOS, COM ESPESSURA DE 8 MM, INCLUSO MISTURA EM BETONEIRA, COLOCAÇÃO DAS JUNTAS, APLICAÇÃO DO PISO, 4 POLIMENTOS COM POLITRIZ, ESTUCAMENTO, SELADOR E CERA. AF_06/2022 | M2 | 93,99 | 3% | 90,69 | 3% |
| 98671 | PISO EM GRANITO APLICADO EM AMBIENTES INTERNOS. AF_09/2020 | M2 | 370,66 | - | 366,99 | - |
| 101092 | PISO EM GRANITO APLICADO EM CALÇADAS OU PISOS EXTERNOS. AF_05/2020 | M2 | 383,04 | - | 378,48 | - |
| 101091 | PISO EM LADRILHO HIDRÁULICO APLICADO EM AMBIENTES EXTERNOS. AF_05/2020 | M2 | 166,22 | 57% | 162,40 | 58% |
| 101726 | PISO EM LADRILHO HIDRÁULICO APLICADO EM AMBIENTES INTERNOS DE ÁREA ENTRE 5 E 15 M², INCLUSO APLICAÇÃO DE RESINA. AF_09/2020 | M2 | 212,85 | 44% | 206,06 | 46% |
| 101725 | PISO EM LADRILHO HIDRÁULICO APLICADO EM AMBIENTES INTERNOS DE ÁREA MENOR QUE 5 M², INCLUSO APLICAÇÃO DE RESINA. AF_09/2020 | M2 | 316,01 | 30% | 301,81 | 31% |
| 98672 | PISO EM MÁRMORE APLICADO EM AMBIENTES INTERNOS. AF_09/2020 | M2 | 476,26 | - | 472,59 | - |
| 101093 | PISO EM MÁRMORE APLICADO EM CALÇADAS OU PISOS EXTERNOS. AF_05/2020 | M2 | 488,64 | - | 484,08 | - |
| 101731 | PISO EM PEDRA ASSENTADO SOBRE ARGAMASSA 1:3 (CIMENTO E AREIA). AF_09/2020 | M2 | 352,66 | 78% | 348,54 | 79% |
| 101732 | PISO EM PEDRA ARDÓSIA ASSENTADO SOBRE ARGAMASSA 1:3 (CIMENTO E AREIA). AF_09/2020 | M2 | 107,97 | 45% | 105,16 | 47% |
| 101090 | PISO EM PEDRA PORTUGUESA ASSENTADO SOBRE ARGAMASSA SECA DE CIMENTO E AREIA, TRAÇO 1:3, REJUNTADO COM CIMENTO COMUM. AF_05/2020 | M2 | 239,24 | 68% | 236,84 | 69% |
| 101751 | PISO EM TACO DE MADEIRA 7X21CM, FIXADO COM COLA BASE DE PVA. AF_09/2020 | M2 | 296,34 | 83% | 294,64 | 83% |
| 101729 | PISO EM TACO DE MADEIRA 7X42CM, FIXADO COM COLA BASE DE PVA. AF_09/2020 | M2 | 289,03 | 85% | 287,86 | 85% |
| 98683 | PISO LAMINADO EM AMBIENTES INTERNOS. AF_09/2020 | M2 | - | - | - | - |
| 101094 | PISO PODOTÁTIL DE ALERTA OU DIRECIONAL, DE BORRACHA, ASSENTADO SOBRE ARGAMASSA. AF_05/2020 | M | 171,69 | - | 170,34 | - |
| 101095 | PISO PODOTÁTIL, DIRECIONAL OU ALERTA, SOLIDARIZADO AO PISO EXISTENTE (ELEMENTOS DISCRETOS). AF_05/2020 | M | - | - | - | - |
| 101728 | PISO VINÍLICO FLEXÍVEL EM MANTA, PADRÃO LISO, ESPESSURA 2 MM, FIXADO COM COLA. AF_09/2020 | M2 | - | - | - | - |
| 101727 | PISO VINÍLICO SEMI-FLEXÍVEL EM PLACAS, PADRÃO LISO, ESPESSURA 3,2 MM, FIXADO COM COLA. AF_09/2020 | M2 | 201,68 | - | 201,16 | - |
| 101748 | PREPARO DE CONTRAPISO COM POLITRIZ. AF_09/2020 | M2 | 4,01 | 1% | 3,73 | 1% |

RELATÓRIO DE CUSTOS DE COMPOSIÇÕES

Encargos sociais SEM desoneração:

Horista: **110,11%**Mensalista: **70,19%**Mês de Referência: **03/2025**Localidade: **BRASILIA - DF**

Encargos sociais COM desoneração:

Horista: **88,17%**Mensalista: **52,39%**Data de emissão: **11/04/2025**

| Código | Descrição da Composição | Unid. | Custo Total (R\$) | | | |
|---|---|-------|-------------------|-----|-----------------|-----|
| | | | SEM desoneração | %AS | COM desoneração | %AS |
| 101742 | RODAPÉ BORRACHA LISO, ALTURA = 7CM, ESPESSURA = 2 MM, PARA ARGAMASSA. AF_09/2020 | M | 63,30 | - | 61,24 | - |
| 101740 | RODAPÉ EM ARDÓSIA ALTURA 10CM. AF_09/2020 | M | 54,71 | 33% | 52,17 | 35% |
| 98685 | RODAPÉ EM GRANITO, ALTURA 10 CM. AF_09/2020 | M | 68,33 | - | 67,41 | - |
| 98686 | RODAPÉ EM LADRILHO HIDRÁULICO, ALTURA 7 CM. AF_09/2020 | M | 48,53 | 23% | 46,00 | 24% |
| 101739 | RODAPÉ EM MADEIRA, ALTURA 7CM, FIXADO COM COLA E PARAFUSOS. AF_09/2020 | M | 43,61 | 53% | 42,36 | 55% |
| 101738 | RODAPÉ EM MADEIRA, ALTURA 7CM, FIXADO COM COLA. AF_09/2020 | M | 39,88 | 58% | 38,81 | 60% |
| 101741 | RODAPÉ EM MARMORITE, ALTURA 10CM. AF_09/2020 | M | 26,43 | - | 24,67 | - |
| 98697 | RODAPÉ EM MÁRMORE, ALTURA 7 CM. AF_09/2020 | M | 57,84 | - | 56,92 | - |
| 98688 | RODAPÉ EM POLIESTIRENO, ALTURA 5 CM. AF_09/2020 | M | 71,22 | - | 70,90 | - |
| 98687 | RODAPÉ VINÍLICO FLEXÍVEL EM MANTA, ALTURA 10 CM. AF_09/2020 | M | - | - | - | - |
| 98689 | SOLEIRA EM GRANITO, LARGURA 15 CM, ESPESSURA 2,0 CM. AF_09/2020 | M | 98,60 | - | 96,91 | - |
| 98695 | SOLEIRA EM MÁRMORE, LARGURA 15 CM, ESPESSURA 2,0 CM. AF_09/2020 | M | 88,50 | - | 86,81 | - |
| Grupo Postes de Concreto e Metálicos (clique para acessar o caderno técnico) | | | | | | |
| 100606 | ASSENTAMENTO DE POSTE DE CONCRETO COM COMPRIMENTO NOMINAL DE 10 M, CARGA NOMINAL DE 1000 DAN, ENGASTAMENTO BASE CONCRETADA COM 1 M DE CONCRETO E 0,6 M DE SOLO (NÃO INCLUI FORNECIMENTO). AF_11/2019 | UN | 1.898,10 | 0% | 1.844,73 | 0% |
| 100604 | ASSENTAMENTO DE POSTE DE CONCRETO COM COMPRIMENTO NOMINAL DE 10 M, CARGA NOMINAL DE 300 DAN, ENGASTAMENTO BASE CONCRETADA COM 1 M DE CONCRETO E 0,6 M DE SOLO (NÃO INCLUI FORNECIMENTO). AF_11/2019 | UN | 809,44 | 1% | 794,73 | 1% |
| 100605 | ASSENTAMENTO DE POSTE DE CONCRETO COM COMPRIMENTO NOMINAL DE 10 M, CARGA NOMINAL DE 600 DAN, ENGASTAMENTO BASE CONCRETADA COM 1 M DE CONCRETO E 0,6 M DE SOLO (NÃO INCLUI FORNECIMENTO). AF_11/2019 | UN | 1.259,06 | 1% | 1.228,54 | 1% |
| 100580 | ASSENTAMENTO DE POSTE DE CONCRETO COM COMPRIMENTO NOMINAL DE 10 M, CARGA NOMINAL MAIOR QUE 1000 DAN, ENGASTAMENTO SIMPLES COM 1,6 M DE SOLO (NÃO INCLUI FORNECIMENTO). AF_11/2019 | UN | 730,39 | 1% | 713,95 | 1% |
| 100579 | ASSENTAMENTO DE POSTE DE CONCRETO COM COMPRIMENTO NOMINAL DE 10 M, CARGA NOMINAL MENOR OU IGUAL A 1000 DAN, ENGASTAMENTO SIMPLES COM 1,6 M DE SOLO (NÃO INCLUI FORNECIMENTO). AF_11/2019 | UN | 675,49 | 1% | 662,88 | 1% |
| 100609 | ASSENTAMENTO DE POSTE DE CONCRETO COM COMPRIMENTO NOMINAL DE 10,5 M, CARGA NOMINAL DE 1000 DAN, ENGASTAMENTO BASE CONCRETADA COM 1 M DE CONCRETO E 0,65 M DE SOLO (NÃO INCLUI FORNECIMENTO). AF_11/2019 | UN | 1.936,01 | 0% | 1.881,39 | 0% |
| 100607 | ASSENTAMENTO DE POSTE DE CONCRETO COM COMPRIMENTO NOMINAL DE 10,5 M, CARGA NOMINAL DE 300 DAN, ENGASTAMENTO BASE CONCRETADA COM 1 M DE CONCRETO E 0,65 M DE SOLO (NÃO INCLUI FORNECIMENTO). AF_11/2019 | UN | 832,72 | 1% | 817,80 | 1% |
| 100608 | ASSENTAMENTO DE POSTE DE CONCRETO COM COMPRIMENTO NOMINAL DE 10,5 M, CARGA NOMINAL DE 600 DAN, ENGASTAMENTO BASE CONCRETADA COM 1 M DE CONCRETO E 0,65 M DE SOLO (NÃO INCLUI FORNECIMENTO). AF_11/2019 | UN | 1.288,07 | 1% | 1.256,94 | 1% |
| 100582 | ASSENTAMENTO DE POSTE DE CONCRETO COM COMPRIMENTO NOMINAL DE 10,5 M, CARGA NOMINAL MAIOR QUE 1000 DAN, ENGASTAMENTO SIMPLES COM 1,65 M DE SOLO (NÃO INCLUI FORNECIMENTO). AF_11/2019 | UN | 804,47 | 1% | 784,50 | 1% |
| 100581 | ASSENTAMENTO DE POSTE DE CONCRETO COM COMPRIMENTO NOMINAL DE 10,5 M, CARGA NOMINAL MENOR OU IGUAL A 1000 DAN, ENGASTAMENTO SIMPLES COM 1,65 M DE SOLO (NÃO INCLUI FORNECIMENTO). AF_11/2019 | UN | 705,54 | 1% | 692,49 | 1% |
| 100613 | ASSENTAMENTO DE POSTE DE CONCRETO COM COMPRIMENTO NOMINAL DE 11 M, CARGA NOMINAL DE 1000 DAN, ENGASTAMENTO BASE CONCRETADA COM 1 M DE CONCRETO E 0,7 M DE SOLO (NÃO INCLUI FORNECIMENTO). AF_11/2019 | UN | 1.973,05 | 0% | 1.917,20 | 0% |
| 100610 | ASSENTAMENTO DE POSTE DE CONCRETO COM COMPRIMENTO NOMINAL DE 11 M, CARGA NOMINAL DE 300 DAN, ENGASTAMENTO BASE CONCRETADA COM 1 M DE CONCRETO E 0,7 M DE SOLO (NÃO INCLUI FORNECIMENTO). AF_11/2019 | UN | 855,93 | 1% | 840,81 | 1% |
| 100611 | ASSENTAMENTO DE POSTE DE CONCRETO COM COMPRIMENTO NOMINAL DE 11 M, CARGA NOMINAL DE 400 DAN, ENGASTAMENTO BASE CONCRETADA COM 1 M DE CONCRETO E 0,7 M DE SOLO (NÃO INCLUI FORNECIMENTO). AF_11/2019 | UN | 1.060,35 | 1% | 1.037,87 | 1% |

RELATÓRIO DE CUSTOS DE COMPOSIÇÕES

Encargos sociais SEM desoneração:

Horista: **110,11%**Mensalista: **70,19%**Mês de Referência: **03/2025**Localidade: **BRASILIA - DF**

Encargos sociais COM desoneração:

Horista: **88,17%**Mensalista: **52,39%**Data de emissão: **11/04/2025**

| Código | Descrição da Composição | Unid. | Custo Total (R\$) | | | |
|--------|---|-------|-------------------|-----|-----------------|-----|
| | | | SEM desoneração | %AS | COM desoneração | %AS |
| 100612 | ASSENTAMENTO DE POSTE DE CONCRETO COM COMPRIMENTO NOMINAL DE 11 M, CARGA NOMINAL DE 600 DAN, ENGASTAMENTO BASE CONCRETADA COM 1 M DE CONCRETO E 0,7 M DE SOLO (NÃO INCLUI FORNECIMENTO). AF_11/2019 | UN | 1.316,52 | 1% | 1.284,82 | 1% |
| 100584 | ASSENTAMENTO DE POSTE DE CONCRETO COM COMPRIMENTO NOMINAL DE 11 M, CARGA NOMINAL MAIOR QUE 1000 DAN, ENGASTAMENTO SIMPLES COM 1,7 M DE SOLO (NÃO INCLUI FORNECIMENTO). AF_11/2019 | UN | 796,90 | 1% | 779,16 | 1% |
| 100583 | ASSENTAMENTO DE POSTE DE CONCRETO COM COMPRIMENTO NOMINAL DE 11 M, CARGA NOMINAL MENOR OU IGUAL A 1000 DAN, ENGASTAMENTO SIMPLES COM 1,7 M DE SOLO (NÃO INCLUI FORNECIMENTO). AF_11/2019 | UN | 737,38 | 1% | 723,78 | 1% |
| 100616 | ASSENTAMENTO DE POSTE DE CONCRETO COM COMPRIMENTO NOMINAL DE 12 M, CARGA NOMINAL DE 1000 DAN, ENGASTAMENTO BASE CONCRETADA COM 1 M DE CONCRETO E 0,8 M DE SOLO (NÃO INCLUI FORNECIMENTO). AF_11/2019 | UN | 2.050,39 | 0% | 1.991,91 | 0% |
| 100614 | ASSENTAMENTO DE POSTE DE CONCRETO COM COMPRIMENTO NOMINAL DE 12 M, CARGA NOMINAL DE 400 DAN, ENGASTAMENTO BASE CONCRETADA COM 1 M DE CONCRETO E 0,8 M DE SOLO (NÃO INCLUI FORNECIMENTO). AF_11/2019 | UN | 1.111,51 | 1% | 1.088,31 | 1% |
| 100615 | ASSENTAMENTO DE POSTE DE CONCRETO COM COMPRIMENTO NOMINAL DE 12 M, CARGA NOMINAL DE 600 DAN, ENGASTAMENTO BASE CONCRETADA COM 1 M DE CONCRETO E 0,8 M DE SOLO (NÃO INCLUI FORNECIMENTO). AF_11/2019 | UN | 1.372,97 | 1% | 1.340,13 | 1% |
| 100586 | ASSENTAMENTO DE POSTE DE CONCRETO COM COMPRIMENTO NOMINAL DE 12 M, CARGA NOMINAL MAIOR QUE 1000 DAN, ENGASTAMENTO SIMPLES COM 1,8 M DE SOLO (NÃO INCLUI FORNECIMENTO). AF_11/2019 | UN | 894,39 | 1% | 873,24 | 1% |
| 100585 | ASSENTAMENTO DE POSTE DE CONCRETO COM COMPRIMENTO NOMINAL DE 12 M, CARGA NOMINAL MENOR OU IGUAL A 1000 DAN, ENGASTAMENTO SIMPLES COM 1,8 M DE SOLO (NÃO INCLUI FORNECIMENTO). AF_11/2019 | UN | 799,55 | 1% | 784,96 | 1% |
| 100618 | ASSENTAMENTO DE POSTE DE CONCRETO COM COMPRIMENTO NOMINAL DE 13 M, CARGA NOMINAL DE 1000 DAN, ENGASTAMENTO BASE CONCRETADA COM 1 M DE CONCRETO E 0,9 M DE SOLO - SOMENTE INSTALAÇÃO, SEM FORNECIMENTO. AF_11/2019 | UN | 2.135,91 | 0% | 2.074,96 | 0% |
| 100617 | ASSENTAMENTO DE POSTE DE CONCRETO COM COMPRIMENTO NOMINAL DE 13 M, CARGA NOMINAL DE 600 DAN, ENGASTAMENTO BASE CONCRETADA COM 1 M DE CONCRETO E 0,9 M DE SOLO (NÃO INCLUI FORNECIMENTO). AF_11/2019 | UN | 1.429,12 | 1% | 1.395,14 | 1% |
| 100588 | ASSENTAMENTO DE POSTE DE CONCRETO COM COMPRIMENTO NOMINAL DE 13 M, CARGA NOMINAL MAIOR QUE 1000 DAN, ENGASTAMENTO SIMPLES COM 1,9 M DE SOLO (NÃO INCLUI FORNECIMENTO). AF_11/2019 | UN | 937,31 | 1% | 916,48 | 1% |
| 100587 | ASSENTAMENTO DE POSTE DE CONCRETO COM COMPRIMENTO NOMINAL DE 13 M, CARGA NOMINAL MENOR OU IGUAL A 1000 DAN, ENGASTAMENTO SIMPLES COM 1,9 M DE SOLO (NÃO INCLUI FORNECIMENTO). AF_11/2019 | UN | 863,58 | 1% | 847,85 | 1% |
| 100590 | ASSENTAMENTO DE POSTE DE CONCRETO COM COMPRIMENTO NOMINAL DE 13,5 M, CARGA NOMINAL MAIOR QUE 1000 DAN, ENGASTAMENTO SIMPLES COM 1,95 M DE SOLO (NÃO INCLUI FORNECIMENTO). AF_11/2019 | UN | 1.019,51 | 1% | 994,47 | 1% |
| 100589 | ASSENTAMENTO DE POSTE DE CONCRETO COM COMPRIMENTO NOMINAL DE 13,5 M, CARGA NOMINAL MENOR OU IGUAL A 1000 DAN, ENGASTAMENTO SIMPLES COM 1,95 M DE SOLO (NÃO INCLUI FORNECIMENTO). AF_11/2019 | UN | 946,68 | 1% | 926,76 | 1% |
| 100592 | ASSENTAMENTO DE POSTE DE CONCRETO COM COMPRIMENTO NOMINAL DE 14 M, CARGA NOMINAL MAIOR QUE 1000 DAN, ENGASTAMENTO SIMPLES COM 2 M DE SOLO (NÃO INCLUI FORNECIMENTO). AF_11/2019 | UN | 1.007,33 | 1% | 984,95 | 1% |
| 100591 | ASSENTAMENTO DE POSTE DE CONCRETO COM COMPRIMENTO NOMINAL DE 14 M, CARGA NOMINAL MENOR OU IGUAL A 1000 DAN, ENGASTAMENTO SIMPLES COM 2 M DE SOLO (NÃO INCLUI FORNECIMENTO). AF_11/2019 | UN | 946,96 | 1% | 928,81 | 1% |
| 100594 | ASSENTAMENTO DE POSTE DE CONCRETO COM COMPRIMENTO NOMINAL DE 15 M, CARGA NOMINAL MAIOR QUE 1000 DAN, ENGASTAMENTO SIMPLES COM 2,1 M DE SOLO (NÃO INCLUI FORNECIMENTO). AF_11/2019 | UN | 1.116,67 | 1% | 1.090,05 | 1% |
| 100593 | ASSENTAMENTO DE POSTE DE CONCRETO COM COMPRIMENTO NOMINAL DE 15 M, CARGA NOMINAL MENOR OU IGUAL A 1000 DAN, ENGASTAMENTO SIMPLES COM 2,1 M DE SOLO (NÃO INCLUI FORNECIMENTO). AF_11/2019 | UN | 1.014,31 | 1% | 994,80 | 1% |
| 100596 | ASSENTAMENTO DE POSTE DE CONCRETO COM COMPRIMENTO NOMINAL DE 18 M, CARGA NOMINAL MAIOR QUE 1000 DAN, ENGASTAMENTO SIMPLES COM 2,4 M DE SOLO (NÃO INCLUI FORNECIMENTO). AF_11/2019 | UN | 1.354,44 | 1% | 1.321,31 | 1% |
| 100595 | ASSENTAMENTO DE POSTE DE CONCRETO COM COMPRIMENTO NOMINAL DE 18 M, CARGA NOMINAL MENOR OU IGUAL A 1000 DAN, ENGASTAMENTO SIMPLES COM 2,4 M DE SOLO (NÃO INCLUI FORNECIMENTO). AF_11/2019 | UN | 1.216,30 | 1% | 1.192,69 | 1% |
| 100598 | ASSENTAMENTO DE POSTE DE CONCRETO COM COMPRIMENTO NOMINAL DE 20 M, CARGA NOMINAL MAIOR QUE 1000, ENGASTAMENTO SIMPLES COM 2,6 M DE SOLO (NÃO INCLUI FORNECIMENTO). AF_11/2019 | UN | 1.511,86 | 1% | 1.474,40 | 1% |

RELATÓRIO DE CUSTOS DE COMPOSIÇÕES

Encargos sociais SEM desoneração:

Horista: **110,11%**Mensalista: **70,19%**Mês de Referência: **03/2025**Localidade: **BRASILIA - DF**

Encargos sociais COM desoneração:

Horista: **88,17%**Mensalista: **52,39%**Data de emissão: **11/04/2025**

| Código | Descrição da Composição | Unid. | Custo Total (R\$) | | | |
|--|---|-------|-------------------|-----|-----------------|-----|
| | | | SEM desoneração | %AS | COM desoneração | %AS |
| 100597 | ASSENTAMENTO DE POSTE DE CONCRETO COM COMPRIMENTO NOMINAL DE 20 M, CARGA NOMINAL MENOR OU IGUAL A 1000 DAN, ENGASTAMENTO SIMPLES COM 2,6 M DE SOLO (NÃO INCLUI FORNECIMENTO). AF_11/2019 | UN | 1.397,95 | 1% | 1.368,34 | 1% |
| 100603 | ASSENTAMENTO DE POSTE DE CONCRETO COM COMPRIMENTO NOMINAL DE 9 M, CARGA NOMINAL DE 1000 DAN, ENGASTAMENTO BASE CONCRETADA COM 1 M DE CONCRETO E 0,5 M DE SOLO (NÃO INCLUI FORNECIMENTO). AF_11/2019 | UN | 1.826,69 | 0% | 1.775,52 | 0% |
| 100599 | ASSENTAMENTO DE POSTE DE CONCRETO COM COMPRIMENTO NOMINAL DE 9 M, CARGA NOMINAL DE 150 DAN, ENGASTAMENTO BASE CONCRETADA COM 1 M DE CONCRETO E 0,5 M DE SOLO (NÃO INCLUI FORNECIMENTO). AF_11/2019 | UN | 647,22 | 1% | 637,44 | 1% |
| 100600 | ASSENTAMENTO DE POSTE DE CONCRETO COM COMPRIMENTO NOMINAL DE 9 M, CARGA NOMINAL DE 300 DAN, ENGASTAMENTO BASE CONCRETADA COM 1 M DE CONCRETO E 0,5 M DE SOLO (NÃO INCLUI FORNECIMENTO). AF_11/2019 | UN | 760,63 | 1% | 746,38 | 1% |
| 100601 | ASSENTAMENTO DE POSTE DE CONCRETO COM COMPRIMENTO NOMINAL DE 9 M, CARGA NOMINAL DE 400 DAN, ENGASTAMENTO BASE CONCRETADA COM 1 M DE CONCRETO E 0,5 M DE SOLO (NÃO INCLUI FORNECIMENTO). AF_11/2019 | UN | 956,30 | 1% | 935,34 | 1% |
| 100602 | ASSENTAMENTO DE POSTE DE CONCRETO COM COMPRIMENTO NOMINAL DE 9 M, CARGA NOMINAL DE 600 DAN, ENGASTAMENTO BASE CONCRETADA COM 1 M DE CONCRETO E 0,5 M DE SOLO (NÃO INCLUI FORNECIMENTO). AF_11/2019 | UN | 1.200,36 | 1% | 1.171,04 | 1% |
| 100578 | ASSENTAMENTO DE POSTE DE CONCRETO COM COMPRIMENTO NOMINAL DE 9 M, CARGA NOMINAL MENOR OU IGUAL A 1000 DAN, ENGASTAMENTO SIMPLES COM 1,5 M DE SOLO (NÃO INCLUI FORNECIMENTO). AF_11/2019 | UN | 614,93 | 1% | 603,19 | 1% |
| 100623 | POSTE DE AÇO CONICO CONTÍNUO CURVO DUPLO, ENGASTADO, H=9M, INCLUSIVE LUMINÁRIAS, SEM LÂMPADAS - FORNECIMENTO E INSTALACAO. AF_11/2019 | UN | 2.531,60 | 75% | 2.518,10 | 75% |
| 100621 | POSTE DE AÇO CONICO CONTÍNUO CURVO DUPLO, FLANGEADO, H=9M, INCLUSIVE LUMINÁRIAS, SEM LÂMPADAS - FORNECIMENTO E INSTALACAO. AF_11/2019 | UN | 3.056,77 | 81% | 3.047,61 | 81% |
| 100622 | POSTE DE AÇO CONICO CONTÍNUO CURVO SIMPLES, ENGASTADO, H=9M, INCLUSIVE LUMINÁRIA, SEM LÂMPADA - FORNECIMENTO E INSTALACAO. AF_11/2019 | UN | 2.353,72 | 74% | 2.342,92 | 75% |
| 100620 | POSTE DE AÇO CONICO CONTÍNUO CURVO SIMPLES, FLANGEADO, H=9M, INCLUSIVE LUMINÁRIA, SEM LÂMPADA - FORNECIMENTO E INSTALACAO. AF_11/2019 | UN | 2.641,99 | 79% | 2.635,55 | 79% |
| 100619 | POSTE DECORATIVO PARA JARDIM EM AÇO TUBULAR, H = *2,5* M, SEM LUMINÁRIA - FORNECIMENTO E INSTALAÇÃO. AF_11/2019 | UN | 580,27 | 60% | 570,36 | 61% |
| Grupo Poços de Visita e Caixas para Bocas de Lobo (clique para acessar o caderno técnico) | | | | | | |
| 97985 | ACRÉSCIMO PARA POÇO DE VISITA CIRCULAR PARA ESGOTO, EM ALVENARIA COM TIJOLOS CERÂMICOS MACIÇOS, DIÂMETRO ÍTERNO = 1 M. AF_12/2020 | M | 1.560,87 | - | 1.501,16 | - |
| 97993 | ACRÉSCIMO PARA POÇO DE VISITA CIRCULAR PARA ESGOTO, EM ALVENARIA COM TIJOLOS CERÂMICOS MACIÇOS, DIÂMETRO ÍTERNO = 1,5 M. AF_12/2020 | M | 2.221,20 | - | 2.134,44 | - |
| 97991 | ACRÉSCIMO PARA POÇO DE VISITA CIRCULAR PARA ESGOTO, EM CONCRETO PRÉ-MOLDADO, DIÂMETRO ÍTERNO = 1,5 M. AF_12/2020 | M | 1.037,09 | 3% | 1.032,35 | 3% |
| 99283 | ACRÉSCIMO PARA POÇO DE VISITA CIRCULAR PARA DRENAGEM, EM ALVENARIA COM TIJOLOS CERÂMICOS MACIÇOS, DIÂMETRO ÍTERNO = 0,8 M. AF_12/2020 | M | 1.210,13 | - | 1.161,56 | - |
| 99293 | ACRÉSCIMO PARA POÇO DE VISITA CIRCULAR PARA DRENAGEM, EM ALVENARIA COM TIJOLOS CERÂMICOS MACIÇOS, DIÂMETRO ÍTERNO = 1 M. AF_12/2020 | M | 1.462,96 | - | 1.403,59 | - |
| 99243 | ACRÉSCIMO PARA POÇO DE VISITA CIRCULAR PARA DRENAGEM, EM ALVENARIA COM TIJOLOS CERÂMICOS MACIÇOS, DIÂMETRO ÍTERNO = 1,2 M. AF_12/2020 | M | 1.715,73 | - | 1.645,57 | - |
| 99249 | ACRÉSCIMO PARA POÇO DE VISITA CIRCULAR PARA DRENAGEM, EM ALVENARIA COM TIJOLOS CERÂMICOS MACIÇOS, DIÂMETRO ÍTERNO = 1,5 M. AF_12/2020 | M | 2.094,96 | - | 2.008,63 | - |
| 99278 | ACRÉSCIMO PARA POÇO DE VISITA CIRCULAR PARA DRENAGEM, EM CONCRETO PRÉ-MOLDADO, DIÂMETRO ÍTERNO = 0,8 M. AF_12/2020 | M | 427,63 | 4% | 424,98 | 4% |
| 99288 | ACRÉSCIMO PARA POÇO DE VISITA CIRCULAR PARA DRENAGEM, EM CONCRETO PRÉ-MOLDADO, DIÂMETRO ÍTERNO = 1 M. AF_12/2020 | M | 564,91 | 4% | 561,75 | 4% |

RELATÓRIO DE CUSTOS DE COMPOSIÇÕES

Encargos sociais SEM desoneração:

Horista: **110,11%**Mensalista: **70,19%**Mês de Referência: **03/2025**Localidade: **BRASILIA - DF**

Encargos sociais COM desoneração:

Horista: **88,17%**Mensalista: **52,39%**Data de emissão: **11/04/2025**

| Código | Descrição da Composição | Unid. | Custo Total (R\$) | | | |
|--------|---|-------|-------------------|-----|-----------------|-----|
| | | | SEM desoneração | %AS | COM desoneração | %AS |
| 99240 | ACRÉSCIMO PARA POÇO DE VISITA CIRCULAR PARA DRENAGEM, EM CONCRETO PRÉ-MOLDADO, DIÂMETRO INTERNO = 1,2 M. AF_12/2020 | M | 752,40 | 3% | 748,70 | 3% |
| 99246 | ACRÉSCIMO PARA POÇO DE VISITA CIRCULAR PARA DRENAGEM, EM CONCRETO PRÉ-MOLDADO, DIÂMETRO INTERNO = 1,5 M. AF_12/2020 | M | 1.031,57 | 3% | 1.026,85 | 3% |
| 97981 | ACRÉSCIMO PARA POÇO DE VISITA CIRCULAR PARA ESGOTO, EM ALVENARIA COM TIJOLOS CERÂMICOS MACIÇOS, DIÂMETRO INTERNO = 0,8 M. AF_12/2020 | M | 1.296,72 | - | 1.247,85 | - |
| 97989 | ACRÉSCIMO PARA POÇO DE VISITA CIRCULAR PARA ESGOTO, EM ALVENARIA COM TIJOLOS CERÂMICOS MACIÇOS, DIÂMETRO INTERNO = 1,2 M. AF_12/2020 | M | 1.824,97 | - | 1.754,43 | - |
| 98409 | ACRÉSCIMO PARA POÇO DE VISITA CIRCULAR PARA ESGOTO, EM CONCRETO PRÉ-MOLDADO, DIÂMETRO INTERNO = 0,8 M. AF_12/2020 | M | 430,08 | 4% | 427,43 | 4% |
| 97983 | ACRÉSCIMO PARA POÇO DE VISITA CIRCULAR PARA ESGOTO, EM CONCRETO PRÉ-MOLDADO, DIÂMETRO INTERNO = 1 M. AF_12/2020 | M | 568,13 | 4% | 564,96 | 4% |
| 97987 | ACRÉSCIMO PARA POÇO DE VISITA CIRCULAR PARA ESGOTO, EM CONCRETO PRÉ-MOLDADO, DIÂMETRO INTERNO = 1,2 M. AF_12/2020 | M | 756,44 | 3% | 752,72 | 3% |
| 99241 | ACRÉSCIMO PARA POÇO DE VISITA RETANGULAR PARA DRENAGEM, EM ALVENARIA COM BLOCOS DE CONCRETO, DIMENSÕES INTERNAS = 1,5X1,5 M. AF_12/2020 | M | 2.015,86 | - | 1.941,54 | - |
| 99247 | ACRÉSCIMO PARA POÇO DE VISITA RETANGULAR PARA DRENAGEM, EM ALVENARIA COM BLOCOS DE CONCRETO, DIMENSÕES INTERNAS = 1,5X2 M. AF_12/2020 | M | 2.298,77 | - | 2.213,88 | - |
| 99263 | ACRÉSCIMO PARA POÇO DE VISITA RETANGULAR PARA DRENAGEM, EM ALVENARIA COM BLOCOS DE CONCRETO, DIMENSÕES INTERNAS = 1,5X2,5 M. AF_12/2020 | M | 2.581,70 | - | 2.486,25 | - |
| 99276 | ACRÉSCIMO PARA POÇO DE VISITA RETANGULAR PARA DRENAGEM, EM ALVENARIA COM BLOCOS DE CONCRETO, DIMENSÕES INTERNAS = 1,5X3 M. AF_12/2020 | M | 2.864,67 | - | 2.758,65 | - |
| 99291 | ACRÉSCIMO PARA POÇO DE VISITA RETANGULAR PARA DRENAGEM, EM ALVENARIA COM BLOCOS DE CONCRETO, DIMENSÕES INTERNAS = 1,5X3,5 M. AF_12/2020 | M | 3.147,56 | - | 3.030,99 | - |
| 99297 | ACRÉSCIMO PARA POÇO DE VISITA RETANGULAR PARA DRENAGEM, EM ALVENARIA COM BLOCOS DE CONCRETO, DIMENSÕES INTERNAS = 1,5X4 M. AF_12/2020 | M | 3.453,15 | - | 3.325,19 | - |
| 99254 | ACRÉSCIMO PARA POÇO DE VISITA RETANGULAR PARA DRENAGEM, EM ALVENARIA COM BLOCOS DE CONCRETO, DIMENSÕES INTERNAS = 1X1 M. AF_12/2020 | M | 1.450,01 | - | 1.396,80 | - |
| 99261 | ACRÉSCIMO PARA POÇO DE VISITA RETANGULAR PARA DRENAGEM, EM ALVENARIA COM BLOCOS DE CONCRETO, DIMENSÕES INTERNAS = 1X1,5 M. AF_12/2020 | M | 1.732,90 | - | 1.669,14 | - |
| 99266 | ACRÉSCIMO PARA POÇO DE VISITA RETANGULAR PARA DRENAGEM, EM ALVENARIA COM BLOCOS DE CONCRETO, DIMENSÕES INTERNAS = 1X2 M. AF_12/2020 | M | 2.015,86 | - | 1.941,54 | - |
| 99269 | ACRÉSCIMO PARA POÇO DE VISITA RETANGULAR PARA DRENAGEM, EM ALVENARIA COM BLOCOS DE CONCRETO, DIMENSÕES INTERNAS = 1X2,5 M. AF_12/2020 | M | 2.298,77 | - | 2.213,88 | - |
| 99277 | ACRÉSCIMO PARA POÇO DE VISITA RETANGULAR PARA DRENAGEM, EM ALVENARIA COM BLOCOS DE CONCRETO, DIMENSÕES INTERNAS = 1X3 M. AF_12/2020 | M | 2.581,70 | - | 2.486,25 | - |
| 99281 | ACRÉSCIMO PARA POÇO DE VISITA RETANGULAR PARA DRENAGEM, EM ALVENARIA COM BLOCOS DE CONCRETO, DIMENSÕES INTERNAS = 1X3,5 M. AF_12/2020 | M | 2.864,67 | - | 2.758,65 | - |
| 99289 | ACRÉSCIMO PARA POÇO DE VISITA RETANGULAR PARA DRENAGEM, EM ALVENARIA COM BLOCOS DE CONCRETO, DIMENSÕES INTERNAS = 1X4 M. AF_12/2020 | M | 3.147,56 | - | 3.030,99 | - |
| 99282 | ACRÉSCIMO PARA POÇO DE VISITA RETANGULAR PARA DRENAGEM, EM ALVENARIA COM BLOCOS DE CONCRETO, DIMENSÕES INTERNAS = 2,5X2,5 M. AF_12/2020 | M | 3.174,98 | - | 3.057,42 | - |
| 99296 | ACRÉSCIMO PARA POÇO DE VISITA RETANGULAR PARA DRENAGEM, EM ALVENARIA COM BLOCOS DE CONCRETO, DIMENSÕES INTERNAS = 2,5X3 M. AF_12/2020 | M | 3.457,88 | - | 3.329,74 | - |
| 99299 | ACRÉSCIMO PARA POÇO DE VISITA RETANGULAR PARA DRENAGEM, EM ALVENARIA COM BLOCOS DE CONCRETO, DIMENSÕES INTERNAS = 2,5X3,5 M. AF_12/2020 | M | 3.740,71 | - | 3.602,03 | - |
| 99302 | ACRÉSCIMO PARA POÇO DE VISITA RETANGULAR PARA DRENAGEM, EM ALVENARIA COM BLOCOS DE CONCRETO, DIMENSÕES INTERNAS = 2,5X4 M. AF_12/2020 | M | 4.028,34 | - | 3.878,93 | - |

RELATÓRIO DE CUSTOS DE COMPOSIÇÕES

Encargos sociais SEM desoneração:

Horista: **110,11%**Mensalista: **70,19%**Mês de Referência: **03/2025**Localidade: **BRASILIA - DF**

Encargos sociais COM desoneração:

Horista: **88,17%**Mensalista: **52,39%**Data de emissão: **11/04/2025**

| Código | Descrição da Composição | Unid. | Custo Total (R\$) | | | |
|--------|---|-------|-------------------|-----|-----------------|-----|
| | | | SEM desoneração | %AS | COM desoneração | %AS |
| 99307 | ACRÉSCIMO PARA POÇO DE VISITA RETANGULAR PARA DRENAGEM, EM ALVENARIA COM BLOCOS DE CONCRETO, DIMENSÕES INTERNAS = 2X2 M. AF_12/2020 | M | 2.604,39 | - | 2.508,11 | - |
| 99317 | ACRÉSCIMO PARA POÇO DE VISITA RETANGULAR PARA DRENAGEM, EM ALVENARIA COM BLOCOS DE CONCRETO, DIMENSÕES INTERNAS = 2X2,5 M. AF_12/2020 | M | 2.887,30 | - | 2.780,47 | - |
| 99321 | ACRÉSCIMO PARA POÇO DE VISITA RETANGULAR PARA DRENAGEM, EM ALVENARIA COM BLOCOS DE CONCRETO, DIMENSÕES INTERNAS = 2X3 M. AF_12/2020 | M | 3.170,25 | - | 3.052,87 | - |
| 99323 | ACRÉSCIMO PARA POÇO DE VISITA RETANGULAR PARA DRENAGEM, EM ALVENARIA COM BLOCOS DE CONCRETO, DIMENSÕES INTERNAS = 2X3,5 M. AF_12/2020 | M | 3.453,15 | - | 3.325,19 | - |
| 99325 | ACRÉSCIMO PARA POÇO DE VISITA RETANGULAR PARA DRENAGEM, EM ALVENARIA COM BLOCOS DE CONCRETO, DIMENSÕES INTERNAS = 2X4 M. AF_12/2020 | M | 3.740,71 | - | 3.602,03 | - |
| 99311 | ACRÉSCIMO PARA POÇO DE VISITA RETANGULAR PARA DRENAGEM, EM ALVENARIA COM BLOCOS DE CONCRETO, DIMENSÕES INTERNAS = 3,5X3,5 M. AF_12/2020 | M | 4.316,01 | - | 4.155,88 | - |
| 99314 | ACRÉSCIMO PARA POÇO DE VISITA RETANGULAR PARA DRENAGEM, EM ALVENARIA COM BLOCOS DE CONCRETO, DIMENSÕES INTERNAS = 3,5X4 M. AF_12/2020 | M | 4.603,66 | - | 4.432,77 | - |
| 99304 | ACRÉSCIMO PARA POÇO DE VISITA RETANGULAR PARA DRENAGEM, EM ALVENARIA COM BLOCOS DE CONCRETO, DIMENSÕES INTERNAS = 3X3 M. AF_12/2020 | M | 3.745,44 | - | 3.606,59 | - |
| 99306 | ACRÉSCIMO PARA POÇO DE VISITA RETANGULAR PARA DRENAGEM, EM ALVENARIA COM BLOCOS DE CONCRETO, DIMENSÕES INTERNAS = 3X3,5 M. AF_12/2020 | M | 4.028,34 | - | 3.878,93 | - |
| 99309 | ACRÉSCIMO PARA POÇO DE VISITA RETANGULAR PARA DRENAGEM, EM ALVENARIA COM BLOCOS DE CONCRETO, DIMENSÕES INTERNAS = 3X4 M. AF_12/2020 | M | 4.316,01 | - | 4.155,88 | - |
| 99327 | ACRÉSCIMO PARA POÇO DE VISITA RETANGULAR PARA DRENAGEM, EM ALVENARIA COM BLOCOS DE CONCRETO, DIMENSÕES INTERNAS = 4X4 M. AF_12/2020 | M | 4.845,03 | - | 4.665,12 | - |
| 98009 | ACRÉSCIMO PARA POÇO DE VISITA RETANGULAR PARA ESGOTO, EM ALVENARIA COM BLOCOS DE CONCRETO, DIMENSÕES INTERNAS = 1,5X1,5 M. AF_12/2020 | M | 2.100,69 | - | 2.026,07 | - |
| 98011 | ACRÉSCIMO PARA POÇO DE VISITA RETANGULAR PARA ESGOTO, EM ALVENARIA COM BLOCOS DE CONCRETO, DIMENSÕES INTERNAS = 1,5X2 M. AF_12/2020 | M | 2.396,06 | - | 2.310,83 | - |
| 98013 | ACRÉSCIMO PARA POÇO DE VISITA RETANGULAR PARA ESGOTO, EM ALVENARIA COM BLOCOS DE CONCRETO, DIMENSÕES INTERNAS = 1,5X2,5 M. AF_12/2020 | M | 2.691,48 | - | 2.595,64 | - |
| 98015 | ACRÉSCIMO PARA POÇO DE VISITA RETANGULAR PARA ESGOTO, EM ALVENARIA COM BLOCOS DE CONCRETO, DIMENSÕES INTERNAS = 1,5X3 M. AF_12/2020 | M | 2.986,92 | - | 2.880,48 | - |
| 98017 | ACRÉSCIMO PARA POÇO DE VISITA RETANGULAR PARA ESGOTO, EM ALVENARIA COM BLOCOS DE CONCRETO, DIMENSÕES INTERNAS = 1,5X3,5 M. AF_12/2020 | M | 3.282,28 | - | 3.165,25 | - |
| 98019 | ACRÉSCIMO PARA POÇO DE VISITA RETANGULAR PARA ESGOTO, EM ALVENARIA COM BLOCOS DE CONCRETO, DIMENSÕES INTERNAS = 1,5X4 M. AF_12/2020 | M | 3.604,09 | - | 3.475,60 | - |
| 97995 | ACRÉSCIMO PARA POÇO DE VISITA RETANGULAR PARA ESGOTO, EM ALVENARIA COM BLOCOS DE CONCRETO, DIMENSÕES INTERNAS = 1X1 M. AF_12/2020 | M | 1.509,89 | - | 1.456,47 | - |
| 97997 | ACRÉSCIMO PARA POÇO DE VISITA RETANGULAR PARA ESGOTO, EM ALVENARIA COM BLOCOS DE CONCRETO, DIMENSÕES INTERNAS = 1X1,5 M. AF_12/2020 | M | 1.805,24 | - | 1.741,23 | - |
| 97999 | ACRÉSCIMO PARA POÇO DE VISITA RETANGULAR PARA ESGOTO, EM ALVENARIA COM BLOCOS DE CONCRETO, DIMENSÕES INTERNAS = 1X2 M. AF_12/2020 | M | 2.100,69 | - | 2.026,07 | - |
| 98001 | ACRÉSCIMO PARA POÇO DE VISITA RETANGULAR PARA ESGOTO, EM ALVENARIA COM BLOCOS DE CONCRETO, DIMENSÕES INTERNAS = 1X2,5 M. AF_12/2020 | M | 2.396,06 | - | 2.310,83 | - |
| 98003 | ACRÉSCIMO PARA POÇO DE VISITA RETANGULAR PARA ESGOTO, EM ALVENARIA COM BLOCOS DE CONCRETO, DIMENSÕES INTERNAS = 1X3 M. AF_12/2020 | M | 2.691,48 | - | 2.595,64 | - |
| 98005 | ACRÉSCIMO PARA POÇO DE VISITA RETANGULAR PARA ESGOTO, EM ALVENARIA COM BLOCOS DE CONCRETO, DIMENSÕES INTERNAS = 1X3,5 M. AF_12/2020 | M | 2.986,92 | - | 2.880,48 | - |
| 98007 | ACRÉSCIMO PARA POÇO DE VISITA RETANGULAR PARA ESGOTO, EM ALVENARIA COM BLOCOS DE CONCRETO, DIMENSÕES INTERNAS = 1X4 M. AF_12/2020 | M | 3.282,28 | - | 3.165,25 | - |

RELATÓRIO DE CUSTOS DE COMPOSIÇÕES

Encargos sociais SEM desoneração:

Horista: **110,11%**Mensalista: **70,19%**Mês de Referência: **03/2025**Localidade: **BRASILIA - DF**

Encargos sociais COM desoneração:

Horista: **88,17%**Mensalista: **52,39%**Data de emissão: **11/04/2025**

| Código | Descrição da Composição | Unid. | Custo Total (R\$) | | | |
|--------|---|-------|-------------------|-----|-----------------|-----|
| | | | SEM desoneração | %AS | COM desoneração | %AS |
| 98031 | ACRÉSCIMO PARA POÇO DE VISITA RETANGULAR PARA ESGOTO, EM ALVENARIA COM BLOCOS DE CONCRETO, DIMENSÕES INTERNAS = 2,5X2,5 M. AF_12/2020 | M | 3.314,24 | - | 3.196,20 | - |
| 98033 | ACRÉSCIMO PARA POÇO DE VISITA RETANGULAR PARA ESGOTO, EM ALVENARIA COM BLOCOS DE CONCRETO, DIMENSÕES INTERNAS = 2,5X3 M. AF_12/2020 | M | 3.609,61 | - | 3.480,94 | - |
| 98035 | ACRÉSCIMO PARA POÇO DE VISITA RETANGULAR PARA ESGOTO, EM ALVENARIA COM BLOCOS DE CONCRETO, DIMENSÕES INTERNAS = 2,5X3,5 M. AF_12/2020 | M | 3.904,92 | - | 3.765,67 | - |
| 98037 | ACRÉSCIMO PARA POÇO DE VISITA RETANGULAR PARA ESGOTO, EM ALVENARIA COM BLOCOS DE CONCRETO, DIMENSÕES INTERNAS = 2,5X4 M. AF_12/2020 | M | 4.205,80 | - | 4.055,76 | - |
| 98021 | ACRÉSCIMO PARA POÇO DE VISITA RETANGULAR PARA ESGOTO, EM ALVENARIA COM BLOCOS DE CONCRETO, DIMENSÕES INTERNAS = 2X2 M. AF_12/2020 | M | 2.717,92 | - | 2.621,25 | - |
| 98023 | ACRÉSCIMO PARA POÇO DE VISITA RETANGULAR PARA ESGOTO, EM ALVENARIA COM BLOCOS DE CONCRETO, DIMENSÕES INTERNAS = 2X2,5 M. AF_12/2020 | M | 3.013,30 | - | 2.906,02 | - |
| 98025 | ACRÉSCIMO PARA POÇO DE VISITA RETANGULAR PARA ESGOTO, EM ALVENARIA COM BLOCOS DE CONCRETO, DIMENSÕES INTERNAS = 2X3 M. AF_12/2020 | M | 3.308,73 | - | 3.190,86 | - |
| 98027 | ACRÉSCIMO PARA POÇO DE VISITA RETANGULAR PARA ESGOTO, EM ALVENARIA COM BLOCOS DE CONCRETO, DIMENSÕES INTERNAS = 2X3,5 M. AF_12/2020 | M | 3.604,09 | - | 3.475,60 | - |
| 98029 | ACRÉSCIMO PARA POÇO DE VISITA RETANGULAR PARA ESGOTO, EM ALVENARIA COM BLOCOS DE CONCRETO, DIMENSÕES INTERNAS = 2X4 M. AF_12/2020 | M | 3.904,92 | - | 3.765,67 | - |
| 98045 | ACRÉSCIMO PARA POÇO DE VISITA RETANGULAR PARA ESGOTO, EM ALVENARIA COM BLOCOS DE CONCRETO, DIMENSÕES INTERNAS = 3,5X3,5 M. AF_12/2020 | M | 4.506,73 | - | 4.345,94 | - |
| 98047 | ACRÉSCIMO PARA POÇO DE VISITA RETANGULAR PARA ESGOTO, EM ALVENARIA COM BLOCOS DE CONCRETO, DIMENSÕES INTERNAS = 3,5X4 M. AF_12/2020 | M | 4.807,63 | - | 4.636,02 | - |
| 98039 | ACRÉSCIMO PARA POÇO DE VISITA RETANGULAR PARA ESGOTO, EM ALVENARIA COM BLOCOS DE CONCRETO, DIMENSÕES INTERNAS = 3X3 M. AF_12/2020 | M | 3.910,43 | - | 3.771,00 | - |
| 98041 | ACRÉSCIMO PARA POÇO DE VISITA RETANGULAR PARA ESGOTO, EM ALVENARIA COM BLOCOS DE CONCRETO, DIMENSÕES INTERNAS = 3X3,5 M. AF_12/2020 | M | 4.205,80 | - | 4.055,76 | - |
| 98043 | ACRÉSCIMO PARA POÇO DE VISITA RETANGULAR PARA ESGOTO, EM ALVENARIA COM BLOCOS DE CONCRETO, DIMENSÕES INTERNAS = 3X4 M. AF_12/2020 | M | 4.506,73 | - | 4.345,94 | - |
| 98049 | ACRÉSCIMO PARA POÇO DE VISITA RETANGULAR PARA ESGOTO, EM ALVENARIA COM BLOCOS DE CONCRETO, DIMENSÕES INTERNAS = 4X4 M. AF_12/2020 | M | 5.054,60 | - | 4.873,97 | - |
| 101809 | BASE PARA POÇO DE VISITA RETANGULAR PARA ESGOTO E DRENAGEM, EM CONCRETO ESTRUTURAL, DIMENSÕES INTERNAS DE 90X150 M, PROFUNDIDADE DE 1,25 M, EXCLUINDO TAMPÃO. AF_12/2020 | UN | 3.163,52 | 2% | 3.071,48 | 2% |
| 97980 | BASE PARA POÇO DE VISITA CIRCULAR PARA ESGOTO, EM ALVENARIA COM TIJOLOS CERÂMICOS MACIÇOS, DIÂMETRO INTERNO = 0,80 M, PROFUNDIDADE = 1,40 M, EXCLUINDO TAMPÃO. AF_12/2020 | UN | 2.255,69 | 2% | 2.180,76 | 2% |
| 98405 | BASE PARA POÇO DE VISITA CIRCULAR PARA ESGOTO, EM ALVENARIA COM TIJOLOS CERÂMICOS MACIÇOS, DIÂMETRO INTERNO = 1,0 M, PROFUNDIDADE = 1,40 M, EXCLUINDO TAMPÃO. AF_12/2020 | UN | 2.775,46 | 2% | 2.684,78 | 2% |
| 97988 | BASE PARA POÇO DE VISITA CIRCULAR PARA ESGOTO, EM ALVENARIA COM TIJOLOS CERÂMICOS MACIÇOS, DIÂMETRO INTERNO = 1,20 M, PROFUNDIDADE = 1,40 M, EXCLUINDO TAMPÃO. AF_12/2020 | UN | 3.294,60 | 2% | 3.189,12 | 2% |
| 102139 | BASE PARA POÇO DE VISITA CIRCULAR PARA ESGOTO, EM CONCRETO PRÉ-MOLDADO, DIÂMETRO INTERNO = 1,20 M, PROFUNDIDADE = 1,60 M, EXCLUINDO TAMPÃO. AF_12/2020 | UN | 1.853,40 | 4% | 1.824,58 | 5% |
| 102141 | BASE PARA POÇO DE VISITA CIRCULAR PARA ESGOTO, EM CONCRETO PRÉ-MOLDADO, DIÂMETRO INTERNO = 1,50 M, PROFUNDIDADE = 1,35 M, EXCLUINDO TAMPÃO. AF_12/2020 | UN | 2.854,58 | 4% | 2.813,15 | 4% |
| 99280 | BASE PARA POÇO DE VISITA CIRCULAR PARA DRENAGEM, EM ALVENARIA COM TIJOLOS CERÂMICOS MACIÇOS, DIÂMETRO INTERNO = 0,80 M, PROFUNDIDADE = 1,40 M, EXCLUINDO TAMPÃO. AF_12/2020 | UN | 2.164,72 | 2% | 2.090,10 | 2% |
| 99292 | BASE PARA POÇO DE VISITA CIRCULAR PARA DRENAGEM, EM ALVENARIA COM TIJOLOS CERÂMICOS MACIÇOS, DIÂMETRO INTERNO = 1,0 M, PROFUNDIDADE = 1,40 M, EXCLUINDO TAMPÃO. AF_12/2020 | UN | 2.671,74 | 2% | 2.581,42 | 2% |
| 99242 | BASE PARA POÇO DE VISITA CIRCULAR PARA DRENAGEM, EM ALVENARIA COM TIJOLOS CERÂMICOS MACIÇOS, DIÂMETRO INTERNO = 1,2 M, PROFUNDIDADE = 1,40 M, EXCLUINDO TAMPÃO. AF_12/2020 | UN | 3.179,25 | 2% | 3.074,18 | 2% |

RELATÓRIO DE CUSTOS DE COMPOSIÇÕES

Encargos sociais SEM desoneração:

Horista: **110,11%**Mensalista: **70,19%**Mês de Referência: **03/2025**Localidade: **BRASILIA - DF**

Encargos sociais COM desoneração:

Horista: **88,17%**Mensalista: **52,39%**Data de emissão: **11/04/2025**

| Código | Descrição da Composição | Unid. | Custo Total (R\$) | | | |
|--------|---|-------|-------------------|-----|-----------------|-----|
| | | | SEM desoneração | %AS | COM desoneração | %AS |
| 99248 | BASE PARA POÇO DE VISITA CIRCULAR PARA DRENAGEM, EM ALVENARIA COM TIJOLOS CERÂMICOS MACIÇOS, DIÂMETRO INTERNO = 1,50 M, PROFUNDIDADE = 1,40 M, EXCLUINDO TAMPÃO. AF_12/2020 | UN | 4.072,32 | 2% | 3.942,29 | 2% |
| 99275 | BASE PARA POÇO DE VISITA CIRCULAR PARA DRENAGEM, EM CONCRETO PRÉ-MOLDADO, DIÂMETRO INTERNO = 0,80 M, PROFUNDIDADE = 1,35 M, EXCLUINDO TAMPÃO. AF_12/2020 | UN | 1.048,79 | 4% | 1.027,52 | 4% |
| 99285 | BASE PARA POÇO DE VISITA CIRCULAR PARA DRENAGEM, EM CONCRETO PRÉ-MOLDADO, DIÂMETRO INTERNO = 1,0 M, PROFUNDIDADE = 1,35 M, EXCLUINDO TAMPÃO. AF_05/2018 | UN | 1.414,28 | 5% | 1.388,79 | 5% |
| 102457 | BASE PARA POÇO DE VISITA CIRCULAR PARA DRENAGEM, EM CONCRETO PRÉ-MOLDADO, DIÂMETRO INTERNO = 1,20 M, PROFUNDIDADE = 1,60 M, EXCLUINDO TAMPÃO. AF_05/2021 | UN | 1.781,34 | 4% | 1.754,28 | 4% |
| 102142 | BASE PARA POÇO DE VISITA CIRCULAR PARA DRENAGEM, EM CONCRETO PRÉ-MOLDADO, DIÂMETRO INTERNO = 1,50 M, PROFUNDIDADE = 1,35 M, EXCLUINDO TAMPÃO. AF_12/2020 | UN | 2.808,82 | 4% | 2.767,55 | 4% |
| 97992 | BASE PARA POÇO DE VISITA CIRCULAR PARA ESGOTO, EM ALVENARIA COM TIJOLOS CERÂMICOS MACIÇOS, DIÂMETRO INTERNO = 1,50 M, PROFUNDIDADE = 1,40 M, EXCLUINDO TAMPÃO. AF_12/2020 | UN | 4.211,52 | 2% | 4.081,01 | 2% |
| 97978 | BASE PARA POÇO DE VISITA CIRCULAR PARA ESGOTO, EM CONCRETO PRÉ-MOLDADO, DIÂMETRO INTERNO = 0,80 M, PROFUNDIDADE = 1,35 M, EXCLUINDO TAMPÃO. AF_12/2020 | UN | 1.058,93 | 4% | 1.037,61 | 4% |
| 98410 | BASE PARA POÇO DE VISITA CIRCULAR PARA ESGOTO, EM CONCRETO PRÉ-MOLDADO, DIÂMETRO INTERNO = 1,0 M, PROFUNDIDADE = 1,35 M, EXCLUINDO TAMPÃO. AF_12/2020 | UN | 1.349,95 | 5% | 1.327,93 | 5% |
| 97994 | BASE PARA POÇO DE VISITA RETANGULAR PARA ESGOTO, EM ALVENARIA COM BLOCOS DE CONCRETO, DIMENSÕES INTERNAS = 1X1 M, PROFUNDIDADE = 1,40 M, EXCLUINDO TAMPÃO. AF_12/2020 | UN | 2.956,26 | 2% | 2.866,86 | 2% |
| 99290 | BASE PARA POÇO DE VISITA RETANGULAR PARA DRENAGEM, EM ALVENARIA COM BLOCOS DE CONCRETO, DIMENSÕES INTERNAS = 1,5X1,5 M, PROFUNDIDADE = 1,40 M, EXCLUINDO TAMPÃO. AF_12/2020 | UN | 4.524,62 | 2% | 4.390,89 | 2% |
| 99244 | BASE PARA POÇO DE VISITA RETANGULAR PARA DRENAGEM, EM ALVENARIA COM BLOCOS DE CONCRETO, DIMENSÕES INTERNAS = 1,5X2 M, PROFUNDIDADE = 1,40 M, EXCLUINDO TAMPÃO. AF_12/2020 | UN | 5.523,29 | 3% | 5.362,88 | 3% |
| 99256 | BASE PARA POÇO DE VISITA RETANGULAR PARA DRENAGEM, EM ALVENARIA COM BLOCOS DE CONCRETO, DIMENSÕES INTERNAS = 1,5X2,5 M, PROFUNDIDADE = 1,40 M, EXCLUINDO TAMPÃO. AF_12/2020 | UN | 6.492,58 | 3% | 6.305,47 | 3% |
| 99271 | BASE PARA POÇO DE VISITA RETANGULAR PARA DRENAGEM, EM ALVENARIA COM BLOCOS DE CONCRETO, DIMENSÕES INTERNAS = 1,5X3 M, PROFUNDIDADE = 1,40 M, EXCLUINDO TAMPÃO. AF_12/2020 | UN | 7.461,81 | 3% | 7.248,01 | 3% |
| 99284 | BASE PARA POÇO DE VISITA RETANGULAR PARA DRENAGEM, EM ALVENARIA COM BLOCOS DE CONCRETO, DIMENSÕES INTERNAS = 1,5X3,5 M, PROFUNDIDADE = 1,40 M, EXCLUINDO TAMPÃO. AF_12/2020 | UN | 8.431,18 | 3% | 8.190,66 | 3% |
| 99294 | BASE PARA POÇO DE VISITA RETANGULAR PARA DRENAGEM, EM ALVENARIA COM BLOCOS DE CONCRETO, DIMENSÕES INTERNAS = 1,5X4 M, PROFUNDIDADE = 1,40 M, EXCLUINDO TAMPÃO. AF_12/2020 | UN | 9.400,41 | 3% | 9.133,22 | 3% |
| 99252 | BASE PARA POÇO DE VISITA RETANGULAR PARA DRENAGEM, EM ALVENARIA COM BLOCOS DE CONCRETO, DIMENSÕES INTERNAS = 1X1 M, PROFUNDIDADE = 1,40 M, EXCLUINDO TAMPÃO. AF_12/2020 | UN | 2.884,02 | 2% | 2.794,88 | 2% |
| 99259 | BASE PARA POÇO DE VISITA RETANGULAR PARA DRENAGEM, EM ALVENARIA COM BLOCOS DE CONCRETO, DIMENSÕES INTERNAS = 1X1,5 M, PROFUNDIDADE = 1,40 M, EXCLUINDO TAMPÃO. AF_12/2020 | UN | 3.650,55 | 2% | 3.538,78 | 2% |
| 99265 | BASE PARA POÇO DE VISITA RETANGULAR PARA DRENAGEM, EM ALVENARIA COM BLOCOS DE CONCRETO, DIMENSÕES INTERNAS = 1X2 M, PROFUNDIDADE = 1,40 M, EXCLUINDO TAMPÃO. AF_12/2020 | UN | 4.417,00 | 2% | 4.282,61 | 2% |
| 99267 | BASE PARA POÇO DE VISITA RETANGULAR PARA DRENAGEM, EM ALVENARIA COM BLOCOS DE CONCRETO, DIMENSÕES INTERNAS = 1X2,5 M, PROFUNDIDADE = 1,40 M, EXCLUINDO TAMPÃO. AF_12/2020 | UN | 5.183,55 | 2% | 5.026,55 | 2% |
| 99274 | BASE PARA POÇO DE VISITA RETANGULAR PARA DRENAGEM, EM ALVENARIA COM BLOCOS DE CONCRETO, DIMENSÕES INTERNAS = 1X3 M, PROFUNDIDADE = 1,40 M, EXCLUINDO TAMPÃO. AF_12/2020 | UN | 5.987,08 | 3% | 5.807,49 | 3% |
| 99279 | BASE PARA POÇO DE VISITA RETANGULAR PARA DRENAGEM, EM ALVENARIA COM BLOCOS DE CONCRETO, DIMENSÕES INTERNAS = 1X3,5 M, PROFUNDIDADE = 1,40 M, EXCLUINDO TAMPÃO. AF_12/2020 | UN | 6.758,22 | 3% | 6.556,03 | 3% |
| 99286 | BASE PARA POÇO DE VISITA RETANGULAR PARA DRENAGEM, EM ALVENARIA COM BLOCOS DE CONCRETO, DIMENSÕES INTERNAS = 1X4 M, PROFUNDIDADE = 1,40 M, EXCLUINDO TAMPÃO. AF_12/2020 | UN | 7.529,48 | 3% | 7.304,64 | 3% |
| 99326 | BASE PARA POÇO DE VISITA RETANGULAR PARA DRENAGEM, EM ALVENARIA COM BLOCOS DE CONCRETO, DIMENSÕES INTERNAS = 2,5X2,5 M, PROFUNDIDADE = 1,40 M, EXCLUINDO TAMPÃO. AF_12/2020 | UN | 9.275,91 | 3% | 9.025,12 | 3% |
| 99287 | BASE PARA POÇO DE VISITA RETANGULAR PARA DRENAGEM, EM ALVENARIA COM BLOCOS DE CONCRETO, DIMENSÕES INTERNAS = 2,5X3 M, PROFUNDIDADE = 1,40 M, EXCLUINDO TAMPÃO. AF_12/2020 | UN | 10.679,17 | 3% | 10.393,48 | 3% |

RELATÓRIO DE CUSTOS DE COMPOSIÇÕES

Encargos sociais SEM desoneração:

Horista: **110,11%**Mensalista: **70,19%**Mês de Referência: **03/2025**Localidade: **BRASILIA - DF**

Encargos sociais COM desoneração:

Horista: **88,17%**Mensalista: **52,39%**Data de emissão: **11/04/2025**

| Código | Descrição da Composição | Unid. | Custo Total (R\$) | | | |
|--------|---|-------|-------------------|-----|-----------------|-----|
| | | | SEM desoneração | %AS | COM desoneração | %AS |
| 99298 | BASE PARA POÇO DE VISITA RETANGULAR PARA DRENAGEM, EM ALVENARIA COM BLOCOS DE CONCRETO, DIMENSÕES INTERNAS = 2,5X3,5 M, PROFUNDIDADE = 1,40 M, EXCLUINDO TAMPÃO. AF_12/2020 | UN | 12.082,46 | 3% | 11.761,84 | 3% |
| 99300 | BASE PARA POÇO DE VISITA RETANGULAR PARA DRENAGEM, EM ALVENARIA COM BLOCOS DE CONCRETO, DIMENSÕES INTERNAS = 2,5X4 M, PROFUNDIDADE = 1,40 M, EXCLUINDO TAMPÃO. AF_12/2020 | UN | 13.485,76 | 3% | 13.130,21 | 3% |
| 99301 | BASE PARA POÇO DE VISITA RETANGULAR PARA DRENAGEM, EM ALVENARIA COM BLOCOS DE CONCRETO, DIMENSÕES INTERNAS = 2X2 M, PROFUNDIDADE = 1,40 M, EXCLUINDO TAMPÃO. AF_12/2020 | UN | 6.679,27 | 2% | 6.487,74 | 2% |
| 99312 | BASE PARA POÇO DE VISITA RETANGULAR PARA DRENAGEM, EM ALVENARIA COM BLOCOS DE CONCRETO, DIMENSÕES INTERNAS = 2X2,5 M, PROFUNDIDADE = 1,40 M, EXCLUINDO TAMPÃO. AF_12/2020 | UN | 7.832,77 | 2% | 7.610,44 | 2% |
| 99320 | BASE PARA POÇO DE VISITA RETANGULAR PARA DRENAGEM, EM ALVENARIA COM BLOCOS DE CONCRETO, DIMENSÕES INTERNAS = 2X3 M, PROFUNDIDADE = 1,40 M, EXCLUINDO TAMPÃO. AF_12/2020 | UN | 9.051,23 | 3% | 8.798,13 | 3% |
| 99322 | BASE PARA POÇO DE VISITA RETANGULAR PARA DRENAGEM, EM ALVENARIA COM BLOCOS DE CONCRETO, DIMENSÕES INTERNAS = 2X3,5 M, PROFUNDIDADE = 1,40 M, EXCLUINDO TAMPÃO. AF_12/2020 | UN | 10.212,90 | 3% | 9.929,05 | 3% |
| 99324 | BASE PARA POÇO DE VISITA RETANGULAR PARA DRENAGEM, EM ALVENARIA COM BLOCOS DE CONCRETO, DIMENSÕES INTERNAS = 2X4 M, PROFUNDIDADE = 1,40 M, EXCLUINDO TAMPÃO. AF_12/2020 | UN | 11.374,60 | 3% | 11.060,01 | 3% |
| 99310 | BASE PARA POÇO DE VISITA RETANGULAR PARA DRENAGEM, EM ALVENARIA COM BLOCOS DE CONCRETO, DIMENSÕES INTERNAS = 3,5X3,5 M, PROFUNDIDADE = 1,40 M, EXCLUINDO TAMPÃO. AF_12/2020 | UN | 15.835,29 | 3% | 15.428,32 | 3% |
| 99313 | BASE PARA POÇO DE VISITA RETANGULAR PARA DRENAGEM, EM ALVENARIA COM BLOCOS DE CONCRETO, DIMENSÕES INTERNAS = 3,5X4 M, PROFUNDIDADE = 1,40 M, EXCLUINDO TAMPÃO. AF_12/2020 | UN | 17.660,74 | 3% | 17.210,64 | 3% |
| 99303 | BASE PARA POÇO DE VISITA RETANGULAR PARA DRENAGEM, EM ALVENARIA COM BLOCOS DE CONCRETO, DIMENSÕES INTERNAS = 3X3 M, PROFUNDIDADE = 1,40 M, EXCLUINDO TAMPÃO. AF_12/2020 | UN | 12.344,41 | 3% | 12.019,63 | 3% |
| 99305 | BASE PARA POÇO DE VISITA RETANGULAR PARA DRENAGEM, EM ALVENARIA COM BLOCOS DE CONCRETO, DIMENSÕES INTERNAS = 3X3,5 M, PROFUNDIDADE = 1,40 M, EXCLUINDO TAMPÃO. AF_12/2020 | UN | 13.958,84 | 3% | 13.595,03 | 3% |
| 99308 | BASE PARA POÇO DE VISITA RETANGULAR PARA DRENAGEM, EM ALVENARIA COM BLOCOS DE CONCRETO, DIMENSÕES INTERNAS = 3X4 M, PROFUNDIDADE = 1,40 M, EXCLUINDO TAMPÃO. AF_12/2020 | UN | 15.573,28 | 3% | 15.170,47 | 3% |
| 99315 | BASE PARA POÇO DE VISITA RETANGULAR PARA DRENAGEM, EM ALVENARIA COM BLOCOS DE CONCRETO, DIMENSÕES INTERNAS = 4X4 M, PROFUNDIDADE = 1,40 M, EXCLUINDO TAMPÃO. AF_12/2020 | UN | 19.748,28 | 3% | 19.250,92 | 3% |
| 98008 | BASE PARA POÇO DE VISITA RETANGULAR PARA ESGOTO, EM ALVENARIA COM BLOCOS DE CONCRETO, DIMENSÕES INTERNAS = 1,5X1,5 M, PROFUNDIDADE = 1,45 M, EXCLUINDO TAMPÃO. AF_12/2020 | UN | 4.638,21 | 2% | 4.504,07 | 2% |
| 98010 | BASE PARA POÇO DE VISITA RETANGULAR PARA ESGOTO, EM ALVENARIA COM BLOCOS DE CONCRETO, DIMENSÕES INTERNAS = 1,5X2 M, PROFUNDIDADE = 1,40 M, EXCLUINDO TAMPÃO. AF_12/2020 | UN | 5.661,87 | 3% | 5.500,98 | 3% |
| 98012 | BASE PARA POÇO DE VISITA RETANGULAR PARA ESGOTO, EM ALVENARIA COM BLOCOS DE CONCRETO, DIMENSÕES INTERNAS = 1,5X2,5 M, PROFUNDIDADE = 1,40 M, EXCLUINDO TAMPÃO. AF_12/2020 | UN | 6.656,14 | 3% | 6.468,47 | 3% |
| 98014 | BASE PARA POÇO DE VISITA RETANGULAR PARA ESGOTO, EM ALVENARIA COM BLOCOS DE CONCRETO, DIMENSÕES INTERNAS = 1,5X3 M, PROFUNDIDADE = 1,40 M, EXCLUINDO TAMPÃO. AF_12/2020 | UN | 7.650,37 | 3% | 7.435,92 | 3% |
| 98016 | BASE PARA POÇO DE VISITA RETANGULAR PARA ESGOTO, EM ALVENARIA COM BLOCOS DE CONCRETO, DIMENSÕES INTERNAS = 1,5X3,5 M, PROFUNDIDADE = 1,40 M, EXCLUINDO TAMPÃO. AF_12/2020 | UN | 8.644,75 | 3% | 8.403,48 | 3% |
| 98018 | BASE PARA POÇO DE VISITA RETANGULAR PARA ESGOTO, EM ALVENARIA COM BLOCOS DE CONCRETO, DIMENSÕES INTERNAS = 1,5X4 M, PROFUNDIDADE = 1,40 M, EXCLUINDO TAMPÃO. AF_12/2020 | UN | 9.638,96 | 3% | 9.370,93 | 3% |
| 97996 | BASE PARA POÇO DE VISITA RETANGULAR PARA ESGOTO, EM ALVENARIA COM BLOCOS DE CONCRETO, DIMENSÕES INTERNAS = 1X1,5 M, PROFUNDIDADE = 1,40 M, EXCLUINDO TAMPÃO. AF_12/2020 | UN | 3.742,73 | 2% | 3.630,64 | 2% |
| 98407 | BASE PARA POÇO DE VISITA RETANGULAR PARA ESGOTO, EM ALVENARIA COM BLOCOS DE CONCRETO, DIMENSÕES INTERNAS = 1X2 M, PROFUNDIDADE = 1,40 M, EXCLUINDO TAMPÃO. AF_12/2020 | UN | 4.529,10 | 2% | 4.394,33 | 2% |
| 98408 | BASE PARA POÇO DE VISITA RETANGULAR PARA ESGOTO, EM ALVENARIA COM BLOCOS DE CONCRETO, DIMENSÕES INTERNAS = 1X2,5 M, PROFUNDIDADE = 1,40 M, EXCLUINDO TAMPÃO. AF_12/2020 | UN | 5.315,60 | 2% | 5.158,13 | 2% |
| 98002 | BASE PARA POÇO DE VISITA RETANGULAR PARA ESGOTO, EM ALVENARIA COM BLOCOS DE CONCRETO, DIMENSÕES INTERNAS = 1X3 M, PROFUNDIDADE = 1,40 M, EXCLUINDO TAMPÃO. AF_12/2020 | UN | 6.139,05 | 3% | 5.958,93 | 3% |
| 98406 | BASE PARA POÇO DE VISITA RETANGULAR PARA ESGOTO, EM ALVENARIA COM BLOCOS DE CONCRETO, DIMENSÕES INTERNAS = 1X3,5 M, PROFUNDIDADE = 1,40 M, EXCLUINDO TAMPÃO. AF_12/2020 | UN | 6.930,14 | 3% | 6.727,35 | 3% |

RELATÓRIO DE CUSTOS DE COMPOSIÇÕES

Encargos sociais SEM desoneração:

Horista: **110,11%**Mensalista: **70,19%**Mês de Referência: **03/2025**Localidade: **BRASILIA - DF**

Encargos sociais COM desoneração:

Horista: **88,17%**Mensalista: **52,39%**Data de emissão: **11/04/2025**

| Código | Descrição da Composição | Unid. | Custo Total (R\$) | | | |
|--------|---|-------|-------------------|-----|-----------------|-----|
| | | | SEM desoneração | %AS | COM desoneração | %AS |
| 98006 | BASE PARA POÇO DE VISITA RETANGULAR PARA ESGOTO, EM ALVENARIA COM BLOCOS DE CONCRETO, DIMENSÕES INTERNAS = 1X4 M, PROFUNDIDADE = 1,40 M, EXCLUINDO TAMPÃO. AF_12/2020 | UN | 7.721,32 | 3% | 7.495,81 | 3% |
| 98030 | BASE PARA POÇO DE VISITA RETANGULAR PARA ESGOTO, EM ALVENARIA COM BLOCOS DE CONCRETO, DIMENSÕES INTERNAS = 2,5X2,5 M, PROFUNDIDADE = 1,40 M, EXCLUINDO TAMPÃO. AF_12/2020 | UN | 9.511,20 | 3% | 9.259,59 | 3% |
| 98032 | BASE PARA POÇO DE VISITA RETANGULAR PARA ESGOTO, EM ALVENARIA COM BLOCOS DE CONCRETO, DIMENSÕES INTERNAS = 2,5X3 M, PROFUNDIDADE = 1,40 M, EXCLUINDO TAMPÃO. AF_12/2020 | UN | 10.950,98 | 3% | 10.664,34 | 3% |
| 98034 | BASE PARA POÇO DE VISITA RETANGULAR PARA ESGOTO, EM ALVENARIA COM BLOCOS DE CONCRETO, DIMENSÕES INTERNAS = 2,5X3,5 M, PROFUNDIDADE = 1,40 M, EXCLUINDO TAMPÃO. AF_12/2020 | UN | 12.390,78 | 3% | 12.069,10 | 3% |
| 98036 | BASE PARA POÇO DE VISITA RETANGULAR PARA ESGOTO, EM ALVENARIA COM BLOCOS DE CONCRETO, DIMENSÕES INTERNAS = 2,5X4 M, PROFUNDIDADE = 1,40 M, EXCLUINDO TAMPÃO. AF_12/2020 | UN | 13.830,61 | 3% | 13.473,86 | 3% |
| 98020 | BASE PARA POÇO DE VISITA RETANGULAR PARA ESGOTO, EM ALVENARIA COM BLOCOS DE CONCRETO, DIMENSÕES INTERNAS = 2X2 M, PROFUNDIDADE = 1,40 M, EXCLUINDO TAMPÃO. AF_12/2020 | UN | 6.848,09 | 2% | 6.655,97 | 2% |
| 98022 | BASE PARA POÇO DE VISITA RETANGULAR PARA ESGOTO, EM ALVENARIA COM BLOCOS DE CONCRETO, DIMENSÕES INTERNAS = 2X2,5 M, PROFUNDIDADE = 1,40 M, EXCLUINDO TAMPÃO. AF_12/2020 | UN | 8.031,02 | 2% | 7.808,00 | 2% |
| 98024 | BASE PARA POÇO DE VISITA RETANGULAR PARA ESGOTO, EM ALVENARIA COM BLOCOS DE CONCRETO, DIMENSÕES INTERNAS = 2X3 M, PROFUNDIDADE = 1,40 M, EXCLUINDO TAMPÃO. AF_12/2020 | UN | 9.278,93 | 3% | 9.025,04 | 3% |
| 98026 | BASE PARA POÇO DE VISITA RETANGULAR PARA ESGOTO, EM ALVENARIA COM BLOCOS DE CONCRETO, DIMENSÕES INTERNAS = 2X3,5 M, PROFUNDIDADE = 1,40 M, EXCLUINDO TAMPÃO. AF_12/2020 | UN | 10.470,04 | 3% | 10.185,29 | 3% |
| 98028 | BASE PARA POÇO DE VISITA RETANGULAR PARA ESGOTO, EM ALVENARIA COM BLOCOS DE CONCRETO, DIMENSÕES INTERNAS = 2X4 M, PROFUNDIDADE = 1,40 M, EXCLUINDO TAMPÃO. AF_12/2020 | UN | 11.661,19 | 3% | 11.345,60 | 3% |
| 98044 | BASE PARA POÇO DE VISITA RETANGULAR PARA ESGOTO, EM ALVENARIA COM BLOCOS DE CONCRETO, DIMENSÕES INTERNAS = 3,5X3,5 M, PROFUNDIDADE = 1,40 M, EXCLUINDO TAMPÃO. AF_12/2020 | UN | 16.241,29 | 3% | 15.832,90 | 3% |
| 98046 | BASE PARA POÇO DE VISITA RETANGULAR PARA ESGOTO, EM ALVENARIA COM BLOCOS DE CONCRETO, DIMENSÕES INTERNAS = 3,5X4 M, PROFUNDIDADE = 1,40 M, EXCLUINDO TAMPÃO. AF_12/2020 | UN | 18.113,88 | 3% | 17.662,21 | 3% |
| 98038 | BASE PARA POÇO DE VISITA RETANGULAR PARA ESGOTO, EM ALVENARIA COM BLOCOS DE CONCRETO, DIMENSÕES INTERNAS = 3X3 M, PROFUNDIDADE = 1,40 M, EXCLUINDO TAMPÃO. AF_12/2020 | UN | 12.659,72 | 3% | 12.333,84 | 3% |
| 98040 | BASE PARA POÇO DE VISITA RETANGULAR PARA ESGOTO, EM ALVENARIA COM BLOCOS DE CONCRETO, DIMENSÕES INTERNAS = 3X3,5 M, PROFUNDIDADE = 1,40 M, EXCLUINDO TAMPÃO. AF_12/2020 | UN | 14.316,00 | 3% | 13.950,93 | 3% |
| 98042 | BASE PARA POÇO DE VISITA RETANGULAR PARA ESGOTO, EM ALVENARIA COM BLOCOS DE CONCRETO, DIMENSÕES INTERNAS = 3X4 M, PROFUNDIDADE = 1,40 M, EXCLUINDO TAMPÃO. AF_12/2020 | UN | 15.972,28 | 3% | 15.568,08 | 3% |
| 98048 | BASE PARA POÇO DE VISITA RETANGULAR PARA ESGOTO, EM ALVENARIA COM BLOCOS DE CONCRETO, DIMENSÕES INTERNAS = 4X4 M, PROFUNDIDADE = 1,45 M, EXCLUINDO TAMPÃO. AF_12/2020 | UN | 20.255,57 | 3% | 19.756,45 | 3% |
| 97955 | CAIXA COM GRELHA DUPLA RETANGULAR, EM ALVENARIA COM BLOCOS DE CONCRETO, DIMENSÕES INTERNAS: 0,5X2,2X1 M. AF_12/2020 | UN | 3.334,08 | 0% | 3.266,03 | 0% |
| 97948 | CAIXA COM GRELHA DUPLA RETANGULAR, EM ALVENARIA COM TIJOLOS CERÂMICOS MACIÇOS, DIMENSÕES INTERNAS: 0,5X2,2X1 M. AF_12/2020 | UN | 3.554,92 | 0% | 3.466,97 | 0% |
| 97934 | CAIXA COM GRELHA DUPLA RETANGULAR, EM CONCRETO PRÉ-MOLDADO, DIMENSÕES INTERNAS: 0,5X2,2X1,0 M. AF_12/2020 | UN | 2.563,88 | 6% | 2.519,39 | 6% |
| 97953 | CAIXA COM GRELHA SIMPLES RETANGULAR, EM ALVENARIA COM BLOCOS DE CONCRETO, DIMENSÕES INTERNAS: 0,5X1X1 M. AF_12/2020 | UN | 1.552,78 | 0% | 1.519,93 | 0% |
| 97947 | CAIXA COM GRELHA SIMPLES RETANGULAR, EM ALVENARIA COM TIJOLOS CERÂMICOS MACIÇOS, DIMENSÕES INTERNAS: 0,5X1X1 M. AF_12/2020 | UN | 1.926,67 | 0% | 1.878,24 | 0% |
| 97933 | CAIXA COM GRELHA SIMPLES RETANGULAR, EM CONCRETO PRÉ-MOLDADO, DIMENSÕES INTERNAS: 0,6X1,0X1,0 M. AF_12/2020 | UN | 1.188,40 | 2% | 1.185,50 | 2% |
| 97961 | CAIXA PARA BOCA DE LOBO COMBINADA COM GRELHA RETANGULAR, EM ALVENARIA COM BLOCOS DE CONCRETO, DIMENSÕES INTERNAS: 1,3X1X1,2 M. AF_12/2020 | UN | 2.687,79 | 0% | 2.620,10 | 0% |
| 97951 | CAIXA PARA BOCA DE LOBO COMBINADA COM GRELHA RETANGULAR, EM ALVENARIA COM TIJOLOS CERÂMICOS MACIÇOS, DIMENSÕES INTERNAS: 1,3X1X1,2 M. AF_12/2020 | UN | 3.089,44 | 0% | 3.000,06 | 0% |

RELATÓRIO DE CUSTOS DE COMPOSIÇÕES

Encargos sociais SEM desoneração:

Horista: **110,11%**Mensalista: **70,19%**Mês de Referência: **03/2025**Localidade: **BRASILIA - DF**

Encargos sociais COM desoneração:

Horista: **88,17%**Mensalista: **52,39%**Data de emissão: **11/04/2025**

| Código | Descrição da Composição | Unid. | Custo Total (R\$) | | | |
|---|---|-------|-------------------|-----|-----------------|-----|
| | | | SEM desoneração | %AS | COM desoneração | %AS |
| 97973 | CAIXA PARA BOCA DE LOBO DUPLA COMBINADA COM GRELHA RETANGULAR, EM ALVENARIA COM BLOCOS DE CONCRETO, DIMENSÕES INTERNAS: 1,3X2,2X1,2 M. AF_12/2020 | UN | 4.993,13 | 0% | 4.869,66 | 0% |
| 97952 | CAIXA PARA BOCA DE LOBO DUPLA COMBINADA COM GRELHA RETANGULAR, EM ALVENARIA COM TIJOLOS CERÂMICOS MACIÇOS, DIMENSÕES INTERNAS: 1,3X2,2X1,2 M. AF_12/2020 | UN | 5.352,09 | 0% | 5.199,81 | 0% |
| 97957 | CAIXA PARA BOCA DE LOBO DUPLA RETANGULAR, EM ALVENARIA COM BLOCOS DE CONCRETO, DIMENSÕES INTERNAS: 0,6X2,2X1,2 M. AF_12/2020 | UN | 2.933,64 | 1% | 2.841,52 | 1% |
| 97950 | CAIXA PARA BOCA DE LOBO DUPLA RETANGULAR, EM ALVENARIA COM TIJOLOS CERÂMICOS MACIÇOS, DIMENSÕES INTERNAS: 0,6X2,2X1,2 M. AF_12/2020 | UN | 3.357,01 | 0% | 3.240,02 | 0% |
| 97936 | CAIXA PARA BOCA DE LOBO DUPLA RETANGULAR, EM CONCRETO PRÉ-MOLDADO, DIMENSÕES INTERNAS: 0,6X2,2X1,2 M. AF_12/2020 | UN | 2.129,91 | 8% | 2.063,20 | 8% |
| 97956 | CAIXA PARA BOCA DE LOBO SIMPLES RETANGULAR, EM ALVENARIA COM BLOCOS DE CONCRETO, DIMENSÕES INTERNAS: 0,6X1X1,2 M. AF_12/2020 | UN | 1.648,86 | 0% | 1.598,84 | 0% |
| 97949 | CAIXA PARA BOCA DE LOBO SIMPLES RETANGULAR, EM ALVENARIA COM TIJOLOS CERÂMICOS MACIÇOS, DIMENSÕES INTERNAS: 0,6X1X1,2 M. AF_12/2020 | UN | 1.907,60 | 0% | 1.841,82 | 0% |
| 97935 | CAIXA PARA BOCA DE LOBO SIMPLES RETANGULAR, EM CONCRETO PRÉ-MOLDADO, DIMENSÕES INTERNAS: 0,6X1,0X1,2 M. AF_12/2020 | UN | 955,32 | 2% | 941,95 | 3% |
| 99319 | CHAMINÉ CIRCULAR PARA POÇO DE VISITA PARA DRENAGEM, EM ALVENARIA COM TIJOLOS CERÂMICOS MACIÇOS, DIÂMETRO INTERNO = 0,6 M. AF_12/2020 | M | 965,58 | - | 927,49 | - |
| 99318 | CHAMINÉ CIRCULAR PARA POÇO DE VISITA PARA DRENAGEM, EM CONCRETO PRÉ-MOLDADO, DIÂMETRO INTERNO = 0,6 M. AF_12/2020 | M | 313,45 | 3% | 311,85 | 3% |
| 98051 | CHAMINÉ CIRCULAR PARA POÇO DE VISITA PARA ESGOTO, EM ALVENARIA COM TIJOLOS CERÂMICOS MACIÇOS, DIÂMETRO INTERNO = 0,6 M. AF_12/2020 | M | 1.038,02 | - | 999,67 | - |
| 98050 | CHAMINÉ CIRCULAR PARA POÇO DE VISITA PARA ESGOTO, EM CONCRETO PRÉ-MOLDADO, DIÂMETRO INTERNO = 0,6 M. AF_12/2020 | M | 314,55 | 3% | 312,95 | 3% |
| 99272 | POÇO DE INSPEÇÃO CIRCULAR PARA DRENAGEM, EM ALVENARIA COM TIJOLOS CERÂMICOS MACIÇOS, DIÂMETRO INTERNO = 0,60 M, PROFUNDIDADE = 0,95 M, EXCLUINDO TAMPÃO. AF_12/2020 | UN | 1.187,95 | 1% | 1.147,19 | 1% |
| 99273 | POÇO DE INSPEÇÃO CIRCULAR PARA DRENAGEM, EM ALVENARIA COM TIJOLOS CERÂMICOS MACIÇOS, DIÂMETRO INTERNO = 0,60 M, PROFUNDIDADE = 1,45 M, EXCLUINDO TAMPÃO. AF_12/2020 | UN | 1.674,68 | 1% | 1.614,78 | 1% |
| 99268 | POÇO DE INSPEÇÃO CIRCULAR PARA DRENAGEM, EM CONCRETO PRÉ-MOLDADO, DIÂMETRO INTERNO = 0,60 M, PROFUNDIDADE = 0,90 M, EXCLUINDO TAMPÃO. AF_12/2020 | UN | 531,95 | 3% | 523,55 | 3% |
| 99270 | POÇO DE INSPEÇÃO CIRCULAR PARA DRENAGEM, EM CONCRETO PRÉ-MOLDADO, DIÂMETRO INTERNO = 0,60 M, PROFUNDIDADE = 1,40 M, EXCLUINDO TAMPÃO. AF_12/2020 | UN | 692,31 | 3% | 683,01 | 3% |
| 97976 | POÇO DE INSPEÇÃO CIRCULAR PARA ESGOTO, EM ALVENARIA COM TIJOLOS CERÂMICOS MACIÇOS, DIÂMETRO INTERNO = 0,60 M, PROFUNDIDADE = 0,95 M, EXCLUINDO TAMPÃO. AF_12/2020 | UN | 1.239,87 | 1% | 1.198,93 | 1% |
| 97977 | POÇO DE INSPEÇÃO CIRCULAR PARA ESGOTO, EM ALVENARIA COM TIJOLOS CERÂMICOS MACIÇOS, DIÂMETRO INTERNO = 0,60 M, PROFUNDIDADE = 1,45 M, EXCLUINDO TAMPÃO. AF_12/2020 | UN | 1.766,72 | 1% | 1.706,50 | 1% |
| 97974 | POÇO DE INSPEÇÃO CIRCULAR PARA ESGOTO, EM CONCRETO PRÉ-MOLDADO, DIÂMETRO INTERNO = 0,60 M, PROFUNDIDADE = 0,90 M, EXCLUINDO TAMPÃO. AF_12/2020 | UN | 537,11 | 3% | 528,69 | 3% |
| 97975 | POÇO DE INSPEÇÃO CIRCULAR PARA ESGOTO, EM CONCRETO PRÉ-MOLDADO, DIÂMETRO INTERNO = 0,60 M, PROFUNDIDADE = 1,40 M, EXCLUINDO TAMPÃO. AF_12/2020 | UN | 698,35 | 3% | 689,03 | 3% |
| 101798 | TAMPA PARA CAIXA TIPO R1, EM FERRO FUNDIDO, DIMENSÕES INTERNAS: 0,40 X 0,60 M - FORNECIMENTO E INSTALAÇÃO. AF_12/2020 | UN | 295,11 | 82% | 291,51 | 83% |
| 101799 | TAMPA PARA CAIXA TIPO R2 E R3, EM FERRO FUNDIDO, DIMENSÕES INTERNAS: 0,55 X 1,10 M - FORNECIMENTO E INSTALAÇÃO. AF_12/2020 | UN | 701,62 | 88% | 695,68 | 88% |
| Grupo Produção de Concreto (clique para acessar o caderno técnico) | | | | | | |
| 102487 | CONCRETO CICLÓPICO FCK = 15MPa, 30% PEDRA DE MÃO EM VOLUME REAL, INCLUSIVE LANÇAMENTO. AF_05/2021 | M3 | 717,05 | 0% | 698,08 | 0% |

RELATÓRIO DE CUSTOS DE COMPOSIÇÕES

Encargos sociais SEM desoneração:

Horista: **110,11%**Mensalista: **70,19%**Mês de Referência: **03/2025**Localidade: **BRASILIA - DF**

Encargos sociais COM desoneração:

Horista: **88,17%**Mensalista: **52,39%**Data de emissão: **11/04/2025**

| Código | Descrição da Composição | Unid. | Custo Total (R\$) | | | |
|--------|---|-------|-------------------|-----|-----------------|-----|
| | | | SEM desoneração | %AS | COM desoneração | %AS |
| 102486 | CONCRETO FCK = 15MPa, TRAÇO 1:3,4:3,4 (EM MASSA SECA DE CIMENTO/ AREIA MÉDIA/ SEIXO ROLADO) - PREPARO MANUAL. AF_05/2021 | M3 | 857,15 | - | 847,55 | - |
| 102474 | CONCRETO FCK = 15MPa, TRAÇO 1:3,4:3,4 (EM MASSA SECA DE CIMENTO/ AREIA MÉDIA/ SEIXO ROLADO) - PREPARO MECÂNICO COM BETONEIRA 400 L. AF_05/2021 | M3 | 794,22 | - | 787,72 | - |
| 102480 | CONCRETO FCK = 15MPa, TRAÇO 1:3,4:3,4 (EM MASSA SECA DE CIMENTO/ AREIA MÉDIA/ SEIXO ROLADO) - PREPARO MECÂNICO COM BETONEIRA 600 L. AF_05/2021 | M3 | 787,63 | - | 781,96 | - |
| 94975 | CONCRETO FCK = 15MPa, TRAÇO 1:3,4:3,5 (EM MASSA SECA DE CIMENTO/ AREIA MÉDIA/ BRITA 1) - PREPARO MANUAL. AF_05/2021 | M3 | 595,39 | - | 585,84 | - |
| 94963 | CONCRETO FCK = 15MPa, TRAÇO 1:3,4:3,5 (EM MASSA SECA DE CIMENTO/ AREIA MÉDIA/ BRITA 1) - PREPARO MECÂNICO COM BETONEIRA 400 L. AF_05/2021 | M3 | 535,34 | - | 528,98 | - |
| 94969 | CONCRETO FCK = 15MPa, TRAÇO 1:3,4:3,5 (EM MASSA SECA DE CIMENTO/ AREIA MÉDIA/ BRITA 1) - PREPARO MECÂNICO COM BETONEIRA 600 L. AF_05/2021 | M3 | 527,82 | - | 522,28 | - |
| 102475 | CONCRETO FCK = 20MPa, TRAÇO 1:2,6:2,9 (EM MASSA SECA DE CIMENTO/ AREIA MÉDIA/ SEIXO ROLADO) - PREPARO MECÂNICO COM BETONEIRA 400 L. AF_05/2021 | M3 | 832,70 | - | 825,56 | - |
| 102481 | CONCRETO FCK = 20MPa, TRAÇO 1:2,6:2,9 (EM MASSA SECA DE CIMENTO/ AREIA MÉDIA/ SEIXO ROLADO) - PREPARO MECÂNICO COM BETONEIRA 600 L. AF_05/2021 | M3 | 819,23 | - | 813,52 | - |
| 94964 | CONCRETO FCK = 20MPa, TRAÇO 1:2,7:3 (EM MASSA SECA DE CIMENTO/ AREIA MÉDIA/ BRITA 1) - PREPARO MECÂNICO COM BETONEIRA 400 L. AF_05/2021 | M3 | 568,43 | - | 561,50 | - |
| 94970 | CONCRETO FCK = 20MPa, TRAÇO 1:2,7:3 (EM MASSA SECA DE CIMENTO/ AREIA MÉDIA/ BRITA 1) - PREPARO MECÂNICO COM BETONEIRA 600 L. AF_05/2021 | M3 | 553,73 | - | 548,20 | - |
| 102476 | CONCRETO FCK = 25MPa, TRAÇO 1:2,2:2,5 (EM MASSA SECA DE CIMENTO/ AREIA MÉDIA/ SEIXO ROLADO) - PREPARO MECÂNICO COM BETONEIRA 400 L. AF_05/2021 | M3 | 840,80 | - | 834,65 | - |
| 102482 | CONCRETO FCK = 25MPa, TRAÇO 1:2,2:2,5 (EM MASSA SECA DE CIMENTO/ AREIA MÉDIA/ SEIXO ROLADO) - PREPARO MECÂNICO COM BETONEIRA 600 L. AF_05/2021 | M3 | 838,43 | - | 832,97 | - |
| 94965 | CONCRETO FCK = 25MPa, TRAÇO 1:2,3:2,7 (EM MASSA SECA DE CIMENTO/ AREIA MÉDIA/ BRITA 1) - PREPARO MECÂNICO COM BETONEIRA 400 L. AF_05/2021 | M3 | 579,95 | - | 573,62 | - |
| 94971 | CONCRETO FCK = 25MPa, TRAÇO 1:2,3:2,7 (EM MASSA SECA DE CIMENTO/ AREIA MÉDIA/ BRITA 1) - PREPARO MECÂNICO COM BETONEIRA 600 L. AF_05/2021 | M3 | 572,36 | - | 566,94 | - |
| 102477 | CONCRETO FCK = 30MPa, TRAÇO 1:1,9:2,3 (EM MASSA SECA DE CIMENTO/ AREIA MÉDIA/ SEIXO ROLADO) - PREPARO MECÂNICO COM BETONEIRA 400 L. AF_05/2021 | M3 | 872,86 | - | 866,07 | - |
| 102483 | CONCRETO FCK = 30MPa, TRAÇO 1:1,9:2,3 (EM MASSA SECA DE CIMENTO/ AREIA MÉDIA/ SEIXO ROLADO) - PREPARO MECÂNICO COM BETONEIRA 600 L. AF_05/2021 | M3 | 865,91 | - | 860,28 | - |
| 94966 | CONCRETO FCK = 30MPa, TRAÇO 1:2,1:2,5 (EM MASSA SECA DE CIMENTO/ AREIA MÉDIA/ BRITA 1) - PREPARO MECÂNICO COM BETONEIRA 400 L. AF_05/2021 | M3 | 592,55 | - | 586,27 | - |
| 94972 | CONCRETO FCK = 30MPa, TRAÇO 1:2,1:2,5 (EM MASSA SECA DE CIMENTO/ AREIA MÉDIA/ BRITA 1) - PREPARO MECÂNICO COM BETONEIRA 600 L. AF_05/2021 | M3 | 584,88 | - | 579,51 | - |
| 102478 | CONCRETO FCK = 40MPa, TRAÇO 1:1,4:1,8 (EM MASSA SECA DE CIMENTO/ AREIA MÉDIA/ SEIXO ROLADO) - PREPARO MECÂNICO COM BETONEIRA 400 L. AF_05/2021 | M3 | 903,52 | - | 897,37 | - |
| 102484 | CONCRETO FCK = 40MPa, TRAÇO 1:1,4:1,8 (EM MASSA SECA DE CIMENTO/ AREIA MÉDIA/ SEIXO ROLADO) - PREPARO MECÂNICO COM BETONEIRA 600 L. AF_05/2021 | M3 | 902,80 | - | 897,17 | - |
| 94967 | CONCRETO FCK = 40MPa, TRAÇO 1:1,6:1,9 (EM MASSA SECA DE CIMENTO/ AREIA MÉDIA/ BRITA 1) - PREPARO MECÂNICO COM BETONEIRA 400 L. AF_05/2021 | M3 | 650,49 | - | 643,83 | - |
| 94973 | CONCRETO FCK = 40MPa, TRAÇO 1:1,6:1,9 (EM MASSA SECA DE CIMENTO/ AREIA MÉDIA/ BRITA 1) - PREPARO MECÂNICO COM BETONEIRA 600 L. AF_05/2021 | M3 | 640,60 | - | 635,07 | - |
| 94974 | CONCRETO MAGRO PARA LASTRO, TRAÇO 1:4,5:4,5 (EM MASSA SECA DE CIMENTO/ AREIA MÉDIA/ BRITA 1) - PREPARO MANUAL. AF_05/2021 | M3 | 567,17 | - | 557,49 | - |
| 94962 | CONCRETO MAGRO PARA LASTRO, TRAÇO 1:4,5:4,5 (EM MASSA SECA DE CIMENTO/ AREIA MÉDIA/ BRITA 1) - PREPARO MECÂNICO COM BETONEIRA 400 L. AF_05/2021 | M3 | 500,45 | - | 494,04 | - |

RELATÓRIO DE CUSTOS DE COMPOSIÇÕES

Encargos sociais SEM desoneração:

Horista: **110,11%**Mensalista: **70,19%**Mês de Referência: **03/2025**Localidade: **BRASILIA - DF**

Encargos sociais COM desoneração:

Horista: **88,17%**Mensalista: **52,39%**Data de emissão: **11/04/2025**

| Código | Descrição da Composição | Unid. | Custo Total (R\$) | | | |
|---|---|-------|-------------------|-----|-----------------|-----|
| | | | SEM desoneração | %AS | COM desoneração | %AS |
| 94968 | CONCRETO MAGRO PARA LASTRO, TRAÇO 1:4,5:4,5 (EM MASSA SECA DE CIMENTO/ AREIA MÉDIA/ BRITA 1) - PREPARO MECÂNICO COM BETONEIRA 600 L. AF_05/2021 | M3 | 496,69 | - | 490,93 | - |
| 102485 | CONCRETO MAGRO PARA LASTRO, TRAÇO 1:4,5:4,5 (EM MASSA SECA DE CIMENTO/ AREIA MÉDIA/ SEIXO ROLADO) - PREPARO MANUAL. AF_05/2021 | M3 | 840,11 | - | 830,41 | - |
| 102473 | CONCRETO MAGRO PARA LASTRO, TRAÇO 1:4,5:4,5 (EM MASSA SECA DE CIMENTO/ AREIA MÉDIA/ SEIXO ROLADO) - PREPARO MECÂNICO COM BETONEIRA 400 L. AF_05/2021 | M3 | 766,71 | - | 760,18 | - |
| 102479 | CONCRETO MAGRO PARA LASTRO, TRAÇO 1:4,5:4,5 (EM MASSA SECA DE CIMENTO/ AREIA MÉDIA/ SEIXO ROLADO) - PREPARO MECÂNICO COM BETONEIRA 600 L. AF_05/2021 | M3 | 764,28 | - | 758,43 | - |
| Grupo Produção de Concretos e Argamassas Utilizando Agregado Reciclado (clique para acessar o caderno técnico) | | | | | | |
| 104835 | ARGAMASSA DE ASSENTAMENTO DE ALVENARIA DE VEDAÇÃO E REVESTIMENTO INTERNO, TRAÇO EM VOLUME SECO 1:1:3:3,8 (CIMENTO:CAL:AREIA NATURAL MÉDIA:AREIA RECICLADA), COM USO DE AGREGADO RECICLADO MISTO (ARM) - PREPARO MANUAL. AF_11/2023 | M3 | - | - | - | - |
| 104833 | ARGAMASSA DE ASSENTAMENTO DE ALVENARIA DE VEDAÇÃO E REVESTIMENTO INTERNO, TRAÇO EM VOLUME SECO 1:1:3:3,8 (CIMENTO:CAL:AREIAS NATURAL MÉDIA: RECICLADA), COM USO DE AGREGADO RECICLADO CIMENTÍCIO OU DE CONCRETO (ARCI/ARCO) - PREPARO MANUAL. AF_11/2023 | M3 | - | - | - | - |
| 104834 | ARGAMASSA PARA ALVENARIA DE VEDAÇÃO E REVESTIMENTO INTERNO, TRAÇO EM VOLUME SECO 1:1:3:3,8 (CIMENTO:CAL:AREIA MÉDIA:AREIA RECICLADA), COM AGREGADO RECICLADO CIMENTÍCIO OU DE CONCRETO - PREPARO MECÂNICO COM MISTURADOR HORIZONTAL DE 600 KG. AF_11/2023 | M3 | - | - | - | - |
| 104836 | ARGAMASSA PARA ALVENARIA DE VEDAÇÃO E REVESTIMENTO INTERNO, TRAÇO EM VOLUME SECO 1:1:3:3,8 (CIMENTO:CAL:AREIA MÉDIA:AREIA RECICLADA), COM USO DE AGREGADO RECICLADO MISTO - PREPARO MECÂNICO COM MISTURADOR HORIZONTAL DE 600 KG. AF_11/2023 | M3 | - | - | - | - |
| 104837 | ARGAMASSA PARA CONTRAPISO, TRAÇO EM VOLUME SECO 1:2:2,5 (CIMENTO:AREIA NATURAL MÉDIA:AREIA RECICLADA), COM USO DE AGREGADO RECICLADO CIMENTÍCIO OU DE CONCRETO (ARCI/ARCO) - PREPARO MANUAL. AF_11/2023 | M3 | - | - | - | - |
| 104838 | ARGAMASSA PARA CONTRAPISO, TRAÇO EM VOLUME SECO 1:2:2,5 (CIMENTO:AREIA NATURAL MÉDIA:AREIA RECICLADA), COM USO DE AGREGADO RECICLADO CIMENTÍCIO OU DE CONCRETO (ARCI/ARCO) - PREPARO MECÂNICO COM MISTURADOR DE EIXO HORIZONTAL DE 600 KG. AF_11/2023 | M3 | - | - | - | - |
| 104839 | ARGAMASSA PARA CONTRAPISO, TRAÇO EM VOLUME SECO 1:2:2,5 (CIMENTO:AREIA NATURAL MÉDIA:AREIA RECICLADA), COM USO DE AGREGADO RECICLADO MISTO (ARM) - PREPARO MANUAL. AF_11/2023 | M3 | - | - | - | - |
| 104840 | ARGAMASSA PARA CONTRAPISO, TRAÇO EM VOLUME SECO 1:2:2,5 (CIMENTO:AREIA NATURAL MÉDIA:AREIA RECICLADA), COM USO DE AGREGADO RECICLADO MISTO (ARM) - PREPARO MECÂNICO COM MISTURADOR DE EIXO HORIZONTAL DE 600 KG. AF_11/2023 | M3 | - | - | - | - |
| 104830 | CONCRETO MAGRO PARA LASTRO, TRAÇO EM MASSA SECA 1:3,4:3,5 (CIMENTO:AREIA RECICLADA:BRITA 1 RECICLADA), COM USO DE AGREGADO RECICLADO CIMENTÍCIO OU DE CONCRETO (ARCI/ARCO) - PREPARO MANUAL. AF_11/2023 | M3 | - | - | - | - |
| 104829 | CONCRETO MAGRO PARA LASTRO, TRAÇO EM MASSA SECA 1:3,4:3,5 (CIMENTO:AREIA RECICLADA:BRITA 1 RECICLADA), COM USO DE AGREGADO RECICLADO CIMENTÍCIO OU DE CONCRETO (ARCI/ARCO) - PREPARO MECÂNICO COM BETONEIRA 600 L. AF_11/2023 | M3 | - | - | - | - |
| 104832 | CONCRETO MAGRO PARA LASTRO, TRAÇO EM MASSA SECA 1:3,4:3,5 (CIMENTO:AREIA RECICLADA:BRITA 1 RECICLADA), COM USO DE AGREGADO RECICLADO MISTO (ARM) - PREPARO MANUAL. AF_11/2023 | M3 | - | - | - | - |
| 104831 | CONCRETO MAGRO PARA LASTRO, TRAÇO EM MASSA SECA 1:3,4:3,5 (CIMENTO:AREIA RECICLADA:BRITA 1 RECICLADA), COM USO DE AGREGADO RECICLADO MISTO (ARM) - PREPARO MECÂNICO COM BETONEIRA 600 L. AF_11/2023 | M3 | - | - | - | - |
| Grupo Quadras e seus Equipamentos (clique para acessar o caderno técnico) | | | | | | |
| 103773 | ASSENTO COM ENCOSTO PARA ARQUIBANCADA - FORNECIMENTO E INSTALAÇÃO. AF_03/2022 | UN | - | - | - | - |
| 103772 | ASSENTO SEM ENCOSTO PARA ARQUIBANCADA - FORNECIMENTO E INSTALAÇÃO. AF_03/2022 | UN | - | - | - | - |
| 103768 | PAR DE ESTRUTURAS PARA TABELA DE BASQUETE EM TRELIÇA METÁLICA AÉREA, EXCETO TABELA, ARO E REDE - FORNECIMENTO E INSTALAÇÃO. AF_03/2022 | UN | - | - | - | - |

RELATÓRIO DE CUSTOS DE COMPOSIÇÕES

Encargos sociais SEM desoneração:

Horista: **110,11%**Mensalista: **70,19%**Mês de Referência: **03/2025**Localidade: **BRASILIA - DF**

Encargos sociais COM desoneração:

Horista: **88,17%**Mensalista: **52,39%**Data de emissão: **11/04/2025**

| Código | Descrição da Composição | Unid. | Custo Total (R\$) | | | |
|---|---|-------|-------------------|-----|-----------------|-----|
| | | | SEM desoneração | %AS | COM desoneração | %AS |
| 103767 | PAR DE ESTRUTURAS PARA TABELA DE BASQUETE EM TRELIÇA METÁLICA FIXADA NO PISO, EXCETO TABELA, ARO E REDE - FORNECIMENTO E INSTALAÇÃO. AF_03/2022 | UN | - | - | - | - |
| 103766 | PAR DE ESTRUTURAS PARA TABELA DE BASQUETE METÁLICA TUBULAR CHUMBADA COM CONCRETO NO PISO, EXCETO TABELA, ARO E REDE - FORNECIMENTO E INSTALAÇÃO. AF_03/2022 | UN | - | - | - | - |
| 103765 | PAR DE POSTES E REDE DE VÔLEI - FORNECIMENTO E INSTALAÇÃO. AF_03/2022 | UN | - | - | - | - |
| 103771 | PAR DE TABELAS DE BASQUETE DE ACRÍLICO, COM AROS E REDES - FORNECIMENTO E INSTALAÇÃO. AF_03/2022 | UN | - | - | - | - |
| 103769 | PAR DE TABELAS DE BASQUETE DE COMPENSADO NAVAL, COM AROS E REDES - FORNECIMENTO E INSTALAÇÃO. AF_03/2022 | UN | 2.846,56 | - | 2.810,33 | - |
| 103770 | PAR DE TABELAS DE BASQUETE DE VIDRO TEMPERADO, COM AROS E REDES - FORNECIMENTO E INSTALAÇÃO. AF_03/2022 | UN | - | - | - | - |
| 103764 | PAR DE TRAVES E REDES DE FUTSAL - FORNECIMENTO E INSTALAÇÃO. AF_03/2022 | UN | - | - | - | - |
| 103780 | PISO ASFÁLTICO PARA QUADRA POLIESPORTIVA - FORNECIMENTO E INSTALAÇÃO. AF_03/2022 | M2 | - | - | - | - |
| 103781 | PISO DE GRAMA SINTÉTICA PARA QUADRA POLIESPORTIVA - FORNECIMENTO E INSTALAÇÃO. AF_03/2022 | M2 | - | - | - | - |
| 103779 | PISO DE MADEIRA COM AMORTECEDORES DE BORRACHA PARA QUADRA POLIESPORTIVA - FORNECIMENTO E INSTALAÇÃO. AF_03/2022 | M2 | - | - | - | - |
| 103778 | PISO DE POLIURETANO PARA QUADRA POLIESPORTIVA - FORNECIMENTO E INSTALAÇÃO. AF_03/2022 | M2 | - | - | - | - |
| 103924 | PISO MODULAR DE POLIPROPILENO PARA QUADRA POLIESPORTIVA - FORNECIMENTO E INSTALAÇÃO. AF_03/2022 | M2 | - | - | - | - |
| 103776 | PISO MODULAR INTERNO DE POLIPROPILENO PARA QUADRA POLIESPORTIVA - FORNECIMENTO E INSTALAÇÃO. AF_03/2022 | M2 | - | - | - | - |
| 103774 | REDE DE PROTEÇÃO HORIZONTAL PARA QUADRA POLIESPORTIVA - FORNECIMENTO E INSTALAÇÃO. AF_03/2022 | M2 | - | - | - | - |
| 103775 | REDE DE PROTEÇÃO VERTICAL PARA QUADRA POLIESPORTIVA - FORNECIMENTO E INSTALAÇÃO. AF_03/2022 | M2 | - | - | - | - |
| Grupo Radier, Piso de Concreto e Laje sobre Solo (clique para acessar o caderno técnico) | | | | | | |
| 97097 | ACABAMENTO POLIDO PARA PISO DE CONCRETO ARMADO OU LAJE SOBRE SOLO DE ALTA RESISTÊNCIA. AF_09/2021 | M2 | 44,82 | 0% | 44,62 | 0% |
| 97089 | ARMAÇÃO PARA EXECUÇÃO DE RADIER, PISO DE CONCRETO OU LAJE SOBRE SOLO, COM USO DE TELA Q-113. AF_09/2021 | KG | 14,17 | - | 14,06 | - |
| 97090 | ARMAÇÃO PARA EXECUÇÃO DE RADIER, PISO DE CONCRETO OU LAJE SOBRE SOLO, COM USO DE TELA Q-138. AF_09/2021 | KG | 13,87 | - | 13,78 | - |
| 97091 | ARMAÇÃO PARA EXECUÇÃO DE RADIER, PISO DE CONCRETO OU LAJE SOBRE SOLO, COM USO DE TELA Q-159. AF_09/2021 | KG | 13,41 | - | 13,32 | - |
| 97092 | ARMAÇÃO PARA EXECUÇÃO DE RADIER, PISO DE CONCRETO OU LAJE SOBRE SOLO, COM USO DE TELA Q-196. AF_09/2021 | KG | 12,93 | - | 12,87 | - |
| 103053 | ARMAÇÃO PARA EXECUÇÃO DE RADIER, PISO DE CONCRETO OU LAJE SOBRE SOLO, COM USO DE TELA Q-246. AF_09/2021 | KG | - | - | - | - |
| 97093 | ARMAÇÃO PARA EXECUÇÃO DE RADIER, PISO DE CONCRETO OU LAJE SOBRE SOLO, COM USO DE TELA Q-283. AF_09/2021 | KG | 12,09 | - | 12,03 | - |
| 103054 | ARMAÇÃO PARA EXECUÇÃO DE RADIER, PISO DE CONCRETO OU LAJE SOBRE SOLO, COM USO DE TELA Q-396. AF_09/2021 | KG | - | - | - | - |
| 97088 | ARMAÇÃO PARA EXECUÇÃO DE RADIER, PISO DE CONCRETO OU LAJE SOBRE SOLO, COM USO DE TELA Q-92. AF_09/2021 | KG | 15,54 | - | 15,43 | - |
| 97087 | CAMADA SEPARADORA PARA EXECUÇÃO DE RADIER, PISO DE CONCRETO OU LAJE SOBRE SOLO, EM LONA PLÁSTICA. AF_09/2021 | M2 | 3,41 | - | 3,38 | - |
| 97083 | COMPACTAÇÃO MECÂNICA DE SOLO PARA EXECUÇÃO DE RADIER, PISO DE CONCRETO OU LAJE SOBRE SOLO, COM COMPACTADOR DE SOLOS A PERCUSSÃO. AF_09/2021 | M2 | 3,72 | 2% | 3,47 | 2% |
| 97084 | COMPACTAÇÃO MECÂNICA DE SOLO PARA EXECUÇÃO DE RADIER, PISO DE CONCRETO OU LAJE SOBRE SOLO, COM COMPACTADOR DE SOLOS TIPO PLACA VIBRATÓRIA. AF_09/2021 | M2 | 0,78 | - | 0,73 | - |

RELATÓRIO DE CUSTOS DE COMPOSIÇÕES

Encargos sociais SEM desoneração:

Horista: **110,11%**Mensalista: **70,19%**Mês de Referência: **03/2025**Localidade: **BRASILIA - DF**

Encargos sociais COM desoneração:

Horista: **88,17%**Mensalista: **52,39%**Data de emissão: **11/04/2025**

| Código | Descrição da Composição | Unid. | Custo Total (R\$) | | | |
|--------|--|-------|-------------------|-----|-----------------|-----|
| | | | SEM desoneração | %AS | COM desoneração | %AS |
| 97096 | CONCRETAGEM DE RADIER, PISO DE CONCRETO OU LAJE SOBRE SOLO, FCK 30 MPA - LANÇAMENTO, ADENSAMENTO E ACABAMENTO. AF_09/2021 | M3 | 588,63 | 0% | 587,03 | 0% |
| 97082 | ESCAVAÇÃO MANUAL DE VIGA DE BORDA PARA RADIER. AF_09/2021 | M3 | 68,97 | - | 64,49 | - |
| 103076 | EXECUÇÃO DE LAJE SOBRE SOLO, ESPESSURA DE 10 CM, FCK = 30 MPA, COM USO DE FORMAS EM MADEIRA SERRADA. AF_09/2021 | M2 | 156,91 | 0% | 154,99 | 0% |
| 103067 | EXECUÇÃO DE LAJE SOBRE SOLO, ESPESSURA DE 10 CM, FCK = 30 MPA, COM USO DE FORMAS METÁLICAS. AF_09/2021 | M2 | - | - | - | - |
| 103077 | EXECUÇÃO DE LAJE SOBRE SOLO, ESPESSURA DE 15 CM, FCK = 30 MPA, COM USO DE FORMAS EM MADEIRA SERRADA. AF_09/2021 | M2 | 199,14 | 0% | 196,99 | 0% |
| 103068 | EXECUÇÃO DE LAJE SOBRE SOLO, ESPESSURA DE 15 CM, FCK = 30 MPA, COM USO DE FORMAS METÁLICAS. AF_09/2021 | M2 | - | - | - | - |
| 103078 | EXECUÇÃO DE LAJE SOBRE SOLO, ESPESSURA DE 20 CM, FCK = 30 MPA, COM USO DE FORMAS EM MADEIRA SERRADA. AF_09/2021 | M2 | 237,92 | 0% | 235,47 | 0% |
| 103069 | EXECUÇÃO DE LAJE SOBRE SOLO, ESPESSURA DE 20 CM, FCK = 30 MPA, COM USO DE FORMAS METÁLICAS. AF_09/2021 | M2 | - | - | - | - |
| 103079 | EXECUÇÃO DE LAJE SOBRE SOLO, ESPESSURA DE 25 CM, FCK = 30 MPA, COM USO DE FORMAS EM MADEIRA SERRADA. AF_09/2021 | M2 | 282,97 | 0% | 280,37 | 0% |
| 103070 | EXECUÇÃO DE LAJE SOBRE SOLO, ESPESSURA DE 25 CM, FCK = 30 MPA, COM USO DE FORMAS METÁLICAS. AF_09/2021 | M2 | - | - | - | - |
| 103080 | EXECUÇÃO DE LAJE SOBRE SOLO, ESPESSURA DE 30 CM, FCK = 30 MPA, COM USO DE FORMAS EM MADEIRA SERRADA. AF_09/2021 | M2 | 343,09 | 0% | 340,09 | 0% |
| 103071 | EXECUÇÃO DE LAJE SOBRE SOLO, ESPESSURA DE 30 CM, FCK = 30 MPA, COM USO DE FORMAS METÁLICAS. AF_09/2021 | M2 | - | - | - | - |
| 103075 | EXECUÇÃO DE PISO DE CONCRETO, COM ACABAMENTO SUPERFICIAL, ESPESSURA DE 15 CM, FCK = 30 MPA, COM USO DE FORMAS EM MADEIRA SERRADA. AF_09/2021 | M2 | 223,15 | 0% | 221,00 | 0% |
| 103062 | EXECUÇÃO DE PISO DE CONCRETO, COM ACABAMENTO SUPERFICIAL, ESPESSURA DE 15 CM, FCK = 30 MPA, COM USO DE FORMAS METÁLICAS. AF_09/2021 | M2 | - | - | - | - |
| 103065 | EXECUÇÃO DE PISO DE CONCRETO, COM ACABAMENTO SUPERFICIAL, ESPESSURA DE 20 CM, FCK = 30 MPA, COM USO DE FORMAS EM MADEIRA SERRADA. AF_09/2021 | M2 | - | - | - | - |
| 103063 | EXECUÇÃO DE PISO DE CONCRETO, COM ACABAMENTO SUPERFICIAL, ESPESSURA DE 20 CM, FCK = 30 MPA, COM USO DE FORMAS METÁLICAS. AF_09/2021 | M2 | - | - | - | - |
| 103066 | EXECUÇÃO DE PISO DE CONCRETO, COM ACABAMENTO SUPERFICIAL, ESPESSURA DE 25 CM, FCK = 30 MPA, COM USO DE FORMAS EM MADEIRA SERRADA. AF_09/2021 | M2 | - | - | - | - |
| 103064 | EXECUÇÃO DE PISO DE CONCRETO, COM ACABAMENTO SUPERFICIAL, ESPESSURA DE 25 CM, FCK = 30 MPA, COM USO DE FORMAS METÁLICAS. AF_09/2021 | M2 | - | - | - | - |
| 103074 | EXECUÇÃO DE PISO DE CONCRETO, SEM ACABAMENTO SUPERFICIAL, ESPESSURA DE 15 CM, FCK = 30 MPA, COM USO DE FORMAS EM MADEIRA SERRADA. AF_09/2021 | M2 | 178,33 | 0% | 176,38 | 0% |
| 103057 | EXECUÇÃO DE PISO DE CONCRETO, SEM ACABAMENTO SUPERFICIAL, ESPESSURA DE 15 CM, FCK = 30 MPA, COM USO DE FORMAS METÁLICAS. AF_09/2021 | M2 | - | - | - | - |
| 103060 | EXECUÇÃO DE PISO DE CONCRETO, SEM ACABAMENTO SUPERFICIAL, ESPESSURA DE 20 CM, FCK = 30 MPA, COM USO DE FORMAS EM MADEIRA SERRADA. AF_09/2021 | M2 | - | - | - | - |
| 103058 | EXECUÇÃO DE PISO DE CONCRETO, SEM ACABAMENTO SUPERFICIAL, ESPESSURA DE 20 CM, FCK = 30 MPA, COM USO DE FORMAS METÁLICAS. AF_09/2021 | M2 | - | - | - | - |
| 103061 | EXECUÇÃO DE PISO DE CONCRETO, SEM ACABAMENTO SUPERFICIAL, ESPESSURA DE 25 CM, FCK = 30 MPA, COM USO DE FORMAS EM MADEIRA SERRADA. AF_09/2021 | M2 | - | - | - | - |
| 103059 | EXECUÇÃO DE PISO DE CONCRETO, SEM ACABAMENTO SUPERFICIAL, ESPESSURA DE 25 CM, FCK = 30 MPA, COM USO DE FORMAS METÁLICAS. AF_09/2021 | M2 | - | - | - | - |
| 97101 | EXECUÇÃO DE RADIER, ESPESSURA DE 10 CM, FCK = 30 MPA, COM USO DE FORMAS EM MADEIRA SERRADA. AF_09/2021 | M2 | 180,73 | 0% | 178,59 | 0% |

RELATÓRIO DE CUSTOS DE COMPOSIÇÕES

Encargos sociais SEM desoneração:

Horista: **110,11%**Mensalista: **70,19%**Mês de Referência: **03/2025**Localidade: **BRASILIA - DF**

Encargos sociais COM desoneração:

Horista: **88,17%**Mensalista: **52,39%**Data de emissão: **11/04/2025**

| Código | Descrição da Composição | Unid. | Custo Total (R\$) | | | |
|--|--|-------|-------------------|-----|-----------------|-----|
| | | | SEM desoneração | %AS | COM desoneração | %AS |
| 97098 | EXECUÇÃO DE RADIER, ESPESSURA DE 10 CM, FCK = 30 MPA, COM USO DE FORMAS METÁLICAS. AF_09/2021 | M2 | - | - | - | - |
| 97102 | EXECUÇÃO DE RADIER, ESPESSURA DE 15 CM, FCK = 30 MPA, COM USO DE FORMAS EM MADEIRA SERRADA. AF_09/2021 | M2 | 222,96 | 0% | 220,60 | 0% |
| 97099 | EXECUÇÃO DE RADIER, ESPESSURA DE 15 CM, FCK = 30 MPA, COM USO DE FORMAS METÁLICAS. AF_09/2021 | M2 | - | - | - | - |
| 97103 | EXECUÇÃO DE RADIER, ESPESSURA DE 20 CM, FCK = 30 MPA, COM USO DE FORMAS EM MADEIRA SERRADA. AF_09/2021 | M2 | 261,74 | 0% | 259,08 | 0% |
| 97100 | EXECUÇÃO DE RADIER, ESPESSURA DE 20 CM, FCK = 30 MPA, COM USO DE FORMAS METÁLICAS. AF_09/2021 | M2 | - | - | - | - |
| 103072 | EXECUÇÃO DE RADIER, ESPESSURA DE 25 CM, FCK = 30 MPA, COM USO DE FORMAS EM MADEIRA SERRADA. AF_09/2021 | M2 | 306,79 | 0% | 303,98 | 0% |
| 103055 | EXECUÇÃO DE RADIER, ESPESSURA DE 25 CM, FCK = 30 MPA, COM USO DE FORMAS METÁLICAS. AF_09/2021 | M2 | - | - | - | - |
| 103073 | EXECUÇÃO DE RADIER, ESPESSURA DE 30 CM, FCK = 30 MPA, COM USO DE FORMAS EM MADEIRA SERRADA. AF_09/2021 | M2 | 366,92 | 0% | 363,70 | 0% |
| 103056 | EXECUÇÃO DE RADIER, ESPESSURA DE 30 CM, FCK = 30 MPA, COM USO DE FORMAS METÁLICAS. AF_09/2021 | M2 | - | - | - | - |
| 97086 | FABRICAÇÃO, MONTAGEM E DESMONTAGEM DE FORMA PARA RADIER, PISO DE CONCRETO OU LAJE SOBRE SOLO, EM MADEIRA SERRADA, 4 UTILIZAÇÕES. AF_09/2021 | M2 | 139,35 | - | 131,57 | - |
| 97085 | MONTAGEM E DESMONTAGEM DE FORMA PARA RADIER, PISO DE CONCRETO OU LAJE SOBRE SOLO, COM SISTEMA DE FORMAS MANUSEÁVEIS METÁLICAS. AF_09/2021 | M2 | - | - | - | - |
| Grupo Rasgos e Fixações (clique para acessar o caderno técnico) | | | | | | |
| 104766 | CHUMBAMENTO LINEAR EM ALVENARIA PARA ELETRODUTOS COM DIÂMETROS MENORES OU IGUAIS A 40 MM. AF_09/2023 | M | 17,32 | - | 16,26 | - |
| 90467 | CHUMBAMENTO LINEAR EM ALVENARIA PARA RAMAIS/DISTRIBUIÇÃO DE INSTALAÇÕES HIDRÁULICAS COM DIÂMETROS MAIORES QUE 40 MM E MENORES OU IGUAIS A 75 MM. AF_09/2023 | M | 25,32 | - | 23,76 | - |
| 90466 | CHUMBAMENTO LINEAR EM ALVENARIA PARA RAMAIS/DISTRIBUIÇÃO DE INSTALAÇÕES HIDRÁULICAS COM DIÂMETROS MENORES OU IGUAIS A 40 MM. AF_09/2023 | M | 16,84 | - | 15,79 | - |
| 90469 | CHUMBAMENTO LINEAR EM CONTRAPISO PARA RAMAIS/DISTRIBUIÇÃO DE INSTALAÇÕES HIDRÁULICAS COM DIÂMETROS MAIORES QUE 40 MM E MENORES OU IGUAIS A 75 MM. AF_09/2023 | M | 12,58 | - | 11,95 | - |
| 90470 | CHUMBAMENTO LINEAR EM CONTRAPISO PARA RAMAIS/DISTRIBUIÇÃO DE INSTALAÇÕES HIDRÁULICAS COM DIÂMETROS MAIORES QUE 75 MM E MENORES OU IGUAIS A 100 MM. AF_09/2023 | M | 16,70 | - | 15,91 | - |
| 90468 | CHUMBAMENTO LINEAR EM CONTRAPISO PARA RAMAIS/DISTRIBUIÇÃO DE INSTALAÇÕES HIDRÁULICAS COM DIÂMETROS MENORES OU IGUAIS A 40 MM. AF_09/2023 | M | 8,28 | - | 7,87 | - |
| 91188 | CHUMBAMENTO PONTUAL DE ABERTURA EM LAJE COM PASSAGEM DE 1 TUBO COM DIÂMETRO DE 50 MM. AF_09/2023 | UN | 14,21 | 1% | 13,42 | 1% |
| 91189 | CHUMBAMENTO PONTUAL DE ABERTURA EM LAJE COM PASSAGEM DE 5 TUBOS COM DIÂMETROS DE 50 MM. AF_09/2023 | UN | 77,97 | 2% | 74,64 | 2% |
| 91192 | CHUMBAMENTO PONTUAL EM PASSAGEM DE TUBO COM DIÂMETRO MAIOR QUE 75 MM E MENORES OU IGUAIS A 150 MM. AF_09/2023 | UN | 23,83 | - | 22,93 | - |
| 91190 | CHUMBAMENTO PONTUAL EM PASSAGEM DE TUBO COM DIÂMETRO MENOR OU IGUAL A 40 MM. AF_09/2023 | UN | 11,56 | - | 10,93 | - |
| 91191 | CHUMBAMENTO PONTUAL EM PASSAGEM DE TUBO COM DIÂMETROS ENTRE 40 MM E 75 MM. AF_09/2023 | UN | 15,95 | - | 15,23 | - |
| 95541 | FIXAÇÃO DE DUTOS FLEXÍVEIS CIRCULARES, DIÂMETRO 109 MM OU 4", COM ABRAÇADEIRA METÁLICA FLEXÍVEL FIXADA DIRETAMENTE NA LAJE, SOMENTE MÃO DE OBRA. AF_09/2023 | UN | 26,61 | - | 24,63 | - |
| 96564 | FIXAÇÃO DE DUTOS FLEXÍVEIS CIRCULARES, DIÂMETRO 109 MM OU 4", COM ABRAÇADEIRA METÁLICA FLEXÍVEL FIXADA DIRETAMENTE NA LAJE. AF_09/2023 | M | - | - | - | - |
| 104785 | FIXAÇÃO DE ELETRODUTOS, DIÂMETROS MENORES OU IGUAIS A 40 MM, COM ABRAÇADEIRA METÁLICA RÍGIDA TIPO D COM PARAFUSO DE FIXAÇÃO 1 1/4", FIXADA DIRETAMENTE NA LAJE OU PAREDE. AF_09/2023 | M | 12,55 | 7% | 12,02 | 7% |
| 91181 | FIXAÇÃO DE TUBOS HORIZONTAIS DE PVC ÁGUA/PVC ESGOTO/PVC PLUVIAL/CPVC/PPR/COBRE OU AÇO, DIÂMETROS MAIORES QUE 75 MM E MENORES OU IGUAIS A 100 MM, COM ABRAÇADEIRA TIPO D COM PARAFUSO DE FIXAÇÃO 4", FIXADA DIRETAMENTE NA LAJE OU PAREDE. AF_09/2023 | M | 24,70 | 3% | 23,61 | 4% |

RELATÓRIO DE CUSTOS DE COMPOSIÇÕES

Encargos sociais SEM desoneração:

Horista: **110,11%**Mensalista: **70,19%**Mês de Referência: **03/2025**Localidade: **BRASILIA - DF**

Encargos sociais COM desoneração:

Horista: **88,17%**Mensalista: **52,39%**Data de emissão: **11/04/2025**

| Código | Descrição da Composição | Unid. | Custo Total (R\$) | | | |
|--------|--|-------|-------------------|-----|-----------------|-----|
| | | | SEM desoneração | %AS | COM desoneração | %AS |
| 91166 | FIXAÇÃO DE TUBOS HORIZONTAIS DE PEX OU MULTICAMADAS, DIÂMETROS IGUAIS OU INFERIORES A 40 MM, COM ABRAÇADEIRA PLÁSTICA FIXADA EM LAJE. AF_09/2023_PE | M | 4,40 | 21% | 4,25 | 21% |
| 91167 | FIXAÇÃO DE TUBOS HORIZONTAIS DE PPR DIÂMETROS MENORES OU IGUAIS A 40 MM COM ABRAÇADEIRA METÁLICA RÍGIDA TIPO U PERFIL 1 1/4", FIXADA EM PERFILADO EM LAJE. AF_09/2023_PS | M | 10,81 | - | 10,24 | - |
| 91176 | FIXAÇÃO DE TUBOS HORIZONTAIS DE PPR DIÂMETROS MENORES OU IGUAIS A 40 MM, COM ABRAÇADEIRA METÁLICA RÍGIDA TIPO D COM PARAFUSO DE FIXAÇÃO 1 1/4", FIXADA DIRETAMENTE NA LAJE OU PAREDE. AF_09/2023 | M | 17,56 | 7% | 16,81 | 7% |
| 91182 | FIXAÇÃO DE TUBOS HORIZONTAIS DE PPR, DIÂMETROS MENORES OU IGUAIS A 40 MM, COM ABRAÇADEIRA METÁLICA FLEXÍVEL 18 MM, FIXADA DIRETAMENTE NA LAJE. AF_09/2023 | M | 26,92 | 12% | 25,16 | 13% |
| 91186 | FIXAÇÃO DE TUBOS HORIZONTAIS DE PVC ÁGUA, PVC ESGOTO, PVC ÁGUA PLUVIAL, CPVC, PPR, COBRE OU AÇO, DIÂMETROS MAIORES QUE 40 MM E MENORES OU IGUAIS A 75 MM, COM ABRAÇADEIRA METÁLICA FLEXÍVEL 18 MM, FIXADA DIRETAMENTE NA LAJE. AF_09/2023 | M | 29,69 | 12% | 27,73 | 13% |
| 91171 | FIXAÇÃO DE TUBOS HORIZONTAIS DE PVC ÁGUA, PVC ESGOTO, PVC ÁGUA PLUVIAL, CPVC, PPR, COBRE OU AÇO, DIÂMETROS MAIORES QUE 40 MM E MENORES OU IGUAIS A 75 MM, COM ABRAÇADEIRA METÁLICA RÍGIDA TIPO U PERFIL 2 1/2", FIXADA EM PERFILADO EM LAJE. AF_09/2023_PS | M | 17,45 | - | 16,60 | - |
| 91187 | FIXAÇÃO DE TUBOS HORIZONTAIS DE PVC ÁGUA, PVC ESGOTO, PVC ÁGUA PLUVIAL, CPVC, PPR, COBRE OU AÇO, DIÂMETROS MAIORES QUE 75 MM E MENORES OU IGUAIS A 100 MM, COM ABRAÇADEIRA METÁLICA FLEXÍVEL 18 MM, FIXADA DIRETAMENTE NA LAJE. AF_09/2023 | M | 26,71 | 11% | 24,93 | 11% |
| 91172 | FIXAÇÃO DE TUBOS HORIZONTAIS DE PVC ÁGUA, PVC ESGOTO, PVC ÁGUA PLUVIAL, CPVC, PPR, COBRE OU AÇO, DIÂMETROS MAIORES QUE 75 MM E MENORES OU IGUAIS A 100 MM, COM ABRAÇADEIRA METÁLICA RÍGIDA TIPO U PERFIL 4", FIXADA EM PERFILADO EM LAJE. AF_09/2023_PS | M | 20,08 | - | 19,13 | - |
| 91185 | FIXAÇÃO DE TUBOS HORIZONTAIS DE PVC ÁGUA, PVC ESGOTO, PVC ÁGUA PLUVIAL, CPVC, PPR, COBRE OU AÇO, DIÂMETROS MENORES OU IGUAIS A 40 MM, COM ABRAÇADEIRA METÁLICA FLEXÍVEL 18 MM, FIXADA DIRETAMENTE NA LAJE. AF_09/2023 | M | 26,92 | 12% | 25,16 | 13% |
| 91170 | FIXAÇÃO DE TUBOS HORIZONTAIS DE PVC ÁGUA, PVC ESGOTO, PVC ÁGUA PLUVIAL, CPVC, PPR, COBRE OU AÇO, DIÂMETROS MENORES OU IGUAIS A 40 MM, COM ABRAÇADEIRA METÁLICA RÍGIDA TIPO U PERFIL 1 1/4", FIXADA EM PERFILADO EM LAJE. AF_09/2023_PS | M | 10,81 | - | 10,24 | - |
| 91180 | FIXAÇÃO DE TUBOS HORIZONTAIS DE PVC ÁGUA/PVC ESGOTO/PVC PLUVIAL/CPVC/PPR/COBRE OU AÇO, DIÂMETROS MAIORES QUE 40 MM E MENORES OU IGUAIS A 75 MM, COM ABRAÇADEIRA TIPO D COM PARAFUSO DE FIXAÇÃO 2 1/2", FIXADA DIRETAMENTE NA LAJE OU PAREDE. AF_09/2023 | M | 23,50 | 5% | 22,48 | 5% |
| 91179 | FIXAÇÃO DE TUBOS HORIZONTAIS DE PVC ÁGUA/PVC ESGOTO/PVC PLUVIAL/CPVC/PPR/COBRE OU AÇO, DIÂMETROS MENORES OU IGUAIS A 40 MM, COM ABRAÇADEIRA METÁLICA RÍGIDA TIPO D COM PARAFUSO DE FIXAÇÃO 1 1/4", FIXADA DIRETAMENTE NA LAJE OU PAREDE. AF_09/2023 | M | 17,56 | 7% | 16,81 | 7% |
| 91174 | FIXAÇÃO DE TUBOS VERTICAIS DE PVC ÁGUA, PVC ESGOTO, PVC ÁGUA PLUVIAL, CPVC, PPR, COBRE OU AÇO, DIÂMETROS MAIORES QUE 40 MM E MENORES OU IGUAIS A 75 MM, COM ABRAÇADEIRA METÁLICA RÍGIDA TIPO U PERFIL 2 1/2", FIXADA EM PERFILADO EM PAREDE. AF_09/2023_PS | M | 6,97 | - | 6,63 | - |
| 91175 | FIXAÇÃO DE TUBOS VERTICAIS DE PVC ÁGUA, PVC ESGOTO, PVC ÁGUA PLUVIAL, CPVC, PPR, COBRE OU AÇO, DIÂMETROS MAIORES QUE 75 MM E MENORES OU IGUAIS A 100 MM, COM ABRAÇADEIRA METÁLICA RÍGIDA TIPO U PERFIL 4", FIXADA EM PERFILADO EM PAREDE. AF_09/2023_PS | M | 10,84 | - | 10,32 | - |
| 91173 | FIXAÇÃO DE TUBOS VERTICAIS DE PVC ÁGUA, PVC ESGOTO, PVC ÁGUA PLUVIAL, CPVC, PPR, COBRE OU AÇO, DIÂMETROS MENORES OU IGUAIS A 40 MM, COM ABRAÇADEIRA METÁLICA RÍGIDA TIPO U PERFIL 1 1/4", FIXADA EM PERFILADO EM PAREDE. AF_09/2023_PS | M | 4,02 | - | 3,82 | - |
| 104759 | FURO MANUAL EM ALVENARIA, PARA INSTALAÇÕES ELÉTRICAS, DIÂMETROS MAIORES QUE 40 MM E MENORES OU IGUAIS A 75 MM. AF_09/2023 | UN | 45,11 | - | 41,81 | - |
| 104760 | FURO MANUAL EM ALVENARIA, PARA INSTALAÇÕES ELÉTRICAS, DIÂMETROS MAIORES QUE 75 MM E MENORES OU IGUAIS A 100 MM. AF_09/2023 | UN | 65,89 | - | 61,07 | - |
| 104758 | FURO MANUAL EM ALVENARIA, PARA INSTALAÇÕES ELÉTRICAS, DIÂMETROS MENORES OU IGUAIS A 40 MM. AF_09/2023 | UN | 16,93 | - | 15,68 | - |
| 90437 | FURO MANUAL EM ALVENARIA, PARA INSTALAÇÕES HIDRÁULICAS, DIÂMETROS MAIORES QUE 40 MM E MENORES OU IGUAIS A 75 MM. AF_09/2023 | UN | 43,51 | - | 40,28 | - |

RELATÓRIO DE CUSTOS DE COMPOSIÇÕES

Encargos sociais SEM desoneração:

Horista: **110,11%**Mensalista: **70,19%**Mês de Referência: **03/2025**Localidade: **BRASILIA - DF**

Encargos sociais COM desoneração:

Horista: **88,17%**Mensalista: **52,39%**Data de emissão: **11/04/2025**

| Código | Descrição da Composição | Unid. | Custo Total (R\$) | | | |
|--------|--|-------|-------------------|-----|-----------------|-----|
| | | | SEM desoneração | %AS | COM desoneração | %AS |
| 90438 | FURO MANUAL EM ALVENARIA, PARA INSTALAÇÕES HIDRÁULICAS, DIÂMETROS MAIORES QUE 75 MM E MENORES OU IGUAIS A 100 MM. AF_09/2023 | UN | 63,55 | - | 58,82 | - |
| 90436 | FURO MANUAL EM ALVENARIA, PARA INSTALAÇÕES HIDRÁULICAS, DIÂMETROS MENORES OU IGUAIS A 40 MM. AF_09/2023 | UN | 16,33 | - | 15,11 | - |
| 104770 | FURO MECANIZADO EM ALVENARIA, PARA INSTALAÇÕES ELÉTRICAS, DIÂMETROS MAIORES QUE 40 MM E MENORES OU IGUAIS A 75 MM. AF_09/2023 | UN | 1,91 | - | 1,77 | - |
| 104772 | FURO MECANIZADO EM ALVENARIA, PARA INSTALAÇÕES ELÉTRICAS, DIÂMETROS MAIORES QUE 75 MM E MENORES OU IGUAIS A 100 MM. AF_09/2023 | UN | 2,79 | - | 2,59 | - |
| 104768 | FURO MECANIZADO EM ALVENARIA, PARA INSTALAÇÕES ELÉTRICAS, DIÂMETROS MENORES OU IGUAIS A 40 MM. AF_09/2023 | UN | 0,71 | - | 0,66 | - |
| 104769 | FURO MECANIZADO EM ALVENARIA, PARA INSTALAÇÕES HIDRÁULICAS, DIÂMETROS MAIORES QUE 40 MM E MENORES OU IGUAIS A 75 MM. AF_09/2023 | UN | 1,84 | - | 1,71 | - |
| 104771 | FURO MECANIZADO EM ALVENARIA, PARA INSTALAÇÕES HIDRÁULICAS, DIÂMETROS MAIORES QUE 75 MM E MENORES OU IGUAIS A 100 MM. AF_09/2023 | UN | 2,69 | - | 2,49 | - |
| 104767 | FURO MECANIZADO EM ALVENARIA, PARA INSTALAÇÕES HIDRÁULICAS, DIÂMETROS MENORES OU IGUAIS A 40 MM. AF_09/2023 | UN | 0,68 | - | 0,63 | - |
| 104762 | FURO MECANIZADO EM CONCRETO, COM MARTELO DEMOLIDOR, PARA INSTALAÇÕES ELÉTRICAS, DIÂMETROS MAIORES QUE 40 MM E MENORES OU IGUAIS A 75 MM. AF_09/2023 | UN | 26,97 | 3% | 25,12 | 3% |
| 104763 | FURO MECANIZADO EM CONCRETO, COM MARTELO DEMOLIDOR, PARA INSTALAÇÕES ELÉTRICAS, DIÂMETROS MAIORES QUE 75 MM E MENORES OU IGUAIS A 150 MM. AF_09/2023 | UN | 39,39 | 3% | 36,70 | 3% |
| 104761 | FURO MECANIZADO EM CONCRETO, COM MARTELO DEMOLIDOR, PARA INSTALAÇÕES ELÉTRICAS, DIÂMETROS MENORES OU IGUAIS A 40 MM. AF_09/2023 | UN | 10,11 | 3% | 9,41 | 3% |
| 90440 | FURO MECANIZADO EM CONCRETO, COM MARTELO DEMOLIDOR, PARA INSTALAÇÕES HIDRÁULICAS, DIÂMETROS MAIORES QUE 40 MM E MENORES OU IGUAIS A 75 MM. AF_09/2023 | UN | 26,75 | 3% | 24,91 | 3% |
| 90441 | FURO MECANIZADO EM CONCRETO, COM MARTELO DEMOLIDOR, PARA INSTALAÇÕES HIDRÁULICAS, DIÂMETROS MAIORES QUE 75 MM E MENORES OU IGUAIS A 150 MM. AF_09/2023 | UN | 39,08 | 3% | 36,39 | 3% |
| 90439 | FURO MECANIZADO EM CONCRETO, COM MARTELO DEMOLIDOR, PARA INSTALAÇÕES HIDRÁULICAS, DIÂMETROS MENORES OU IGUAIS A 40 MM. AF_09/2023 | UN | 10,03 | 3% | 9,33 | 3% |
| 104776 | FURO MECANIZADO EM CONCRETO, COM PERFURATRIZ, PARA INSTALAÇÕES ELÉTRICAS, DIÂMETROS MAIORES QUE 40 MM E MENORES OU IGUAIS A 75 MM. AF_09/2023 | UN | 6,53 | 8% | 6,10 | 8% |
| 104778 | FURO MECANIZADO EM CONCRETO, COM PERFURATRIZ, PARA INSTALAÇÕES ELÉTRICAS, DIÂMETROS MAIORES QUE 75 MM E MENORES OU IGUAIS A 150 MM. AF_09/2023 | UN | 9,54 | 8% | 8,90 | 8% |
| 104774 | FURO MECANIZADO EM CONCRETO, COM PERFURATRIZ, PARA INSTALAÇÕES ELÉTRICAS, DIÂMETROS MENORES OU IGUAIS A 40 MM. AF_09/2023 | UN | 2,44 | 7% | 2,27 | 8% |
| 104775 | FURO MECANIZADO EM CONCRETO, COM PERFURATRIZ, PARA INSTALAÇÕES HIDRÁULICAS, DIÂMETROS MAIORES QUE 40 MM E MENORES OU IGUAIS A 75 MM. AF_09/2023 | UN | 6,33 | 8% | 5,90 | 9% |
| 104777 | FURO MECANIZADO EM CONCRETO, COM PERFURATRIZ, PARA INSTALAÇÕES HIDRÁULICAS, DIÂMETROS MAIORES QUE 75 MM E MENORES OU IGUAIS A 150 MM. AF_09/2023 | UN | 9,24 | 8% | 8,61 | 8% |
| 104773 | FURO MECANIZADO EM CONCRETO, COM PERFURATRIZ, PARA INSTALAÇÕES HIDRÁULICAS, DIÂMETROS MENORES OU IGUAIS A 40 MM. AF_09/2023 | UN | 2,36 | 8% | 2,20 | 8% |
| 104782 | PASSANTE TIPO PEÇA EM FÔRMA DE MADEIRA, FIXADO EM LAJE, PARA PASSAGEM DE NO MÁXIMO 5 TUBOS DE 50 MM DE DIÂMETRO. AF_09/2023 | UN | 51,02 | - | 50,46 | - |
| 90451 | PASSANTE TIPO PEÇA EM POLIESTIRENO (ISOPOR), FIXADO EM LAJE, PARA ABERTURA PARA PASSAGEM DE 1 TUBO DE ATÉ 50 MM DE DIÂMETRO. AF_09/2023 | UN | 6,75 | 22% | 6,41 | 23% |
| 90452 | PASSANTE TIPO PEÇA EM POLIESTIRENO (ISOPOR), FIXADO EM LAJE, PARA PASSAGEM DE NO MÁXIMO 5 TUBOS DE 50 MM DE DIÂMETRO. AF_09/2023 | UN | 23,98 | 62% | 23,39 | 64% |
| 90455 | PASSANTE TIPO TUBO COM DIÂMETRO DE 100 MM, FIXADO EM LAJE, PARA PASSAGEM DE TUBULAÇÕES COM NO MÁXIMO 75 MM DE DIÂMETRO. AF_09/2023 | UN | 8,50 | - | 8,08 | - |

RELATÓRIO DE CUSTOS DE COMPOSIÇÕES

Encargos sociais SEM desoneração:

Horista: **110,11%**Mensalista: **70,19%**Mês de Referência: **03/2025**Localidade: **BRASILIA - DF**

Encargos sociais COM desoneração:

Horista: **88,17%**Mensalista: **52,39%**Data de emissão: **11/04/2025**

| Código | Descrição da Composição | Unid. | Custo Total (R\$) | | | |
|--------|--|-------|-------------------|-----|-----------------|-----|
| | | | SEM desoneração | %AS | COM desoneração | %AS |
| 104784 | PASSANTE TIPO TUBO COM DIÂMETRO DE 150 MM, FIXADO EM LAJE, PARA PASSAGEM DE TUBULAÇÕES COM NO MÁXIMO 100 MM DE DIÂMETRO. AF_09/2023 | UN | 14,19 | - | 13,59 | - |
| 90453 | PASSANTE TIPO TUBO COM DIÂMETRO DE 40 MM, FIXADO EM LAJE, PARA PASSAGEM DE TUBULAÇÕES COM NO MÁXIMO 32 MM DE DIÂMETRO. AF_09/2023 | UN | 4,15 | - | 3,96 | - |
| 104783 | PASSANTE TIPO TUBO COM DIÂMETRO DE 50 MM, FIXADO EM LAJE, PARA PASSAGEM DE TUBULAÇÕES COM NO MÁXIMO 40 MM DE DIÂMETRO. AF_09/2023 | UN | 5,21 | - | 4,99 | - |
| 90454 | PASSANTE TIPO TUBO COM DIÂMETRO DE 75 MM, FIXADO EM LAJE, PARA PASSAGEM DE TUBULAÇÕES COM NO MÁXIMO 50 MM DE DIÂMETRO. AF_09/2023 | UN | 6,60 | - | 6,30 | - |
| 90459 | QUEBRA EM ALVENARIA PARA INSTALAÇÃO DE ABRIGO PARA MANGUEIRAS (90X60 CM). AF_09/2023 | UN | 53,53 | - | 49,55 | - |
| 90456 | QUEBRA EM ALVENARIA PARA INSTALAÇÃO DE CAIXA DE TOMADA (4X4 OU 4X2). AF_09/2023 | UN | 6,02 | - | 5,58 | - |
| 90458 | QUEBRA EM ALVENARIA PARA INSTALAÇÃO DE QUADRO DISTRIBUIÇÃO GRANDE (76X40 CM). AF_09/2023 | UN | 39,21 | - | 36,34 | - |
| 90457 | QUEBRA EM ALVENARIA PARA INSTALAÇÃO DE QUADRO DISTRIBUIÇÃO PEQUENO (19X25 CM). AF_09/2023 | UN | 13,75 | - | 12,73 | - |
| 90447 | RASGO LINEAR MANUAL EM ALVENARIA, PARA ELETRODUTOS, DIÂMETROS MENORES OU IGUAIS A 40 MM. AF_09/2023 | M | 9,09 | - | 8,43 | - |
| 91222 | RASGO LINEAR MANUAL EM ALVENARIA, PARA RAMAIS/ DISTRIBUIÇÃO DE INSTALAÇÕES HIDRÁULICAS, DIÂMETROS MAIORES QUE 40 MM E MENORES OU IGUAIS A 75 MM. AF_09/2023 | M | 9,74 | - | 9,02 | - |
| 90443 | RASGO LINEAR MANUAL EM ALVENARIA, PARA RAMAIS/ DISTRIBUIÇÃO DE INSTALAÇÕES HIDRÁULICAS, DIÂMETROS MENORES OU IGUAIS A 40 MM. AF_09/2023 | M | 8,76 | - | 8,11 | - |
| 104780 | RASGO LINEAR MECANIZADO EM ALVENARIA, PARA ELETRODUTOS, DIÂMETROS MENORES OU IGUAIS A 40 MM. AF_09/2023 | M | 5,65 | - | 5,25 | - |
| 104781 | RASGO LINEAR MECANIZADO EM ALVENARIA, PARA RAMAIS/ DISTRIBUIÇÃO DE INSTALAÇÕES HIDRÁULICAS, DIÂMETROS MAIORES QUE 40 MM E MENORES OU IGUAIS A 75 MM. AF_09/2023 | M | 6,47 | - | 6,01 | - |
| 104779 | RASGO LINEAR MECANIZADO EM ALVENARIA, PARA RAMAIS/ DISTRIBUIÇÃO DE INSTALAÇÕES HIDRÁULICAS, DIÂMETROS MENORES OU IGUAIS A 40 MM. AF_09/2023 | M | 5,61 | - | 5,21 | - |
| 104787 | RASGO LINEAR MECANIZADO EM CONCRETO, PARA RAMAIS/ DISTRIBUIÇÃO DE INSTALAÇÕES HIDRÁULICAS, DIÂMETROS MAIORES QUE 40 MM E MENORES OU IGUAIS A 75 MM. AF_09/2023 | M | 8,85 | 3% | 8,24 | 3% |
| 104788 | RASGO LINEAR MECANIZADO EM CONCRETO, PARA RAMAIS/ DISTRIBUIÇÃO DE INSTALAÇÕES HIDRÁULICAS, DIÂMETROS MAIORES QUE 75 MM E MENORES OU IGUAIS A 100 MM. AF_09/2023 | M | 11,76 | 3% | 10,95 | 3% |
| 104786 | RASGO LINEAR MECANIZADO EM CONCRETO, PARA RAMAIS/ DISTRIBUIÇÃO DE INSTALAÇÕES HIDRÁULICAS, DIÂMETROS MENORES OU IGUAIS A 40 MM. AF_09/2023 | M | 6,68 | 3% | 6,22 | 3% |
| 90445 | RASGO LINEAR MECANIZADO EM CONTRAPISO, PARA RAMAIS/ DISTRIBUIÇÃO DE INSTALAÇÕES HIDRÁULICAS, DIÂMETROS MAIORES QUE 40 MM E MENORES OU IGUAIS A 75 MM. AF_09/2023_PS | M | 18,32 | 2% | 17,03 | 2% |
| 90446 | RASGO LINEAR MECANIZADO EM CONTRAPISO, PARA RAMAIS/ DISTRIBUIÇÃO DE INSTALAÇÕES HIDRÁULICAS, DIÂMETROS MAIORES QUE 75 MM E MENORES OU IGUAIS A 100 MM. AF_09/2023_PS | M | 24,34 | 2% | 22,62 | 2% |
| 90444 | RASGO LINEAR MECANIZADO EM CONTRAPISO, PARA RAMAIS/ DISTRIBUIÇÃO DE INSTALAÇÕES HIDRÁULICAS, DIÂMETROS MENORES OU IGUAIS A 40 MM. AF_09/2023_PS | M | 13,83 | 2% | 12,85 | 2% |
| 104764 | SUORTE PARA 2 ELETRODUTOS, ESPAÇADO A CADA 80 CM, EM PERFILADO COM COMPRIMENTO DE 25 CM FIXADO EM LAJE, POR METRO DE ELETRODUTO FIXADO. AF_09/2023 | M | 21,10 | 40% | 20,38 | 41% |
| 90460 | SUORTE PARA 2 TUBOS HORIZONTAIS, ESPAÇADO A CADA 56 CM, EM PERFILADO COM COMPRIMENTO DE 25 CM FIXADO EM LAJE, POR METRO DE TUBULAÇÃO FIXADA. AF_09/2023 | M | 25,61 | 47% | 24,90 | 48% |
| 90462 | SUORTE PARA 2 TUBOS VERTICAIS, ESPAÇADO A CADA 150 CM, EM PERFILADO COM COMPRIMENTO DE 25 CM FIXADO EM PAREDE, POR METRO DE TUBULAÇÃO FIXADA. AF_09/2023 | M | 4,58 | 50% | 4,45 | 51% |
| 104765 | SUORTE PARA 4 ELETRODUTOS, ESPAÇADO A CADA 80 CM, EM PERFILADO COM COMPRIMENTO DE 42 CM FIXADO EM LAJE, POR METRO DE ELETRODUTO FIXADO. AF_09/2023 | M | 17,37 | 24% | 16,53 | 25% |
| 90461 | SUORTE PARA 4 TUBOS HORIZONTAIS, ESPAÇADO A CADA 56 CM, EM PERFILADO COM COMPRIMENTO DE 42 CM FIXADO EM LAJE, POR METRO DE TUBULAÇÃO FIXADA. AF_09/2023 | M | 19,56 | 31% | 18,75 | 32% |
| 90463 | SUORTE PARA 4 TUBOS VERTICAIS, ESPAÇADO A CADA 150 CM, EM PERFILADO COM COMPRIMENTO DE 42 CM FIXADO EM PAREDE, POR METRO DE TUBULAÇÃO FIXADA. AF_09/2023 | M | 3,92 | 37% | 3,77 | 38% |

RELATÓRIO DE CUSTOS DE COMPOSIÇÕES

Encargos sociais SEM desoneração:

Horista: **110,11%**Mensalista: **70,19%**Mês de Referência: **03/2025**Localidade: **BRASILIA - DF**

Encargos sociais COM desoneração:

Horista: **88,17%**Mensalista: **52,39%**Data de emissão: **11/04/2025**

| Código | Descrição da Composição | Unid. | Custo Total (R\$) | | | |
|---|--|-------|-------------------|-----|-----------------|-----|
| | | | SEM desoneração | %AS | COM desoneração | %AS |
| 96560 | SUORTE PARA DUTO EM CHAPA GALVANIZADA BITOLA 24, EM PERFILADO COM COMPRIMENTO DE 55 CM FIXADO EM LAJE, POR METRO DE DUTO FIXADO. AF_09/2023 | M2 | 34,33 | 27% | 32,98 | 28% |
| 96559 | SUORTE PARA DUTO EM CHAPA GALVANIZADA BITOLA 26, EM PERFILADO COM COMPRIMENTO DE 35 CM FIXADO EM LAJE, POR METRO DE DUTO FIXADO. AF_09/2023 | M2 | 35,62 | 42% | 34,68 | 43% |
| 96562 | SUORTE PARA ELETROCALHA LISA OU PERFURADA EM AÇO GALVANIZADO, LARGURA 400 MM, EM PERFILADO COM COMPRIMENTO DE 45 CM FIXADO EM LAJE, POR METRO DE ELETROCALHA FIXADA. AF_09/2023 | M | 52,66 | 28% | 50,60 | 29% |
| 96563 | SUORTE PARA ELETROCALHA LISA OU PERFURADA EM AÇO GALVANIZADO, LARGURA 800 MM, EM PERFILADO COM COMPRIMENTO DE 85 CM FIXADO EM LAJE, POR METRO DE ELETROCALHA FIXADA. AF_09/2023 | M | 58,38 | 26% | 56,32 | 26% |
| Grupo Recomposição de Pavimentos (clique para acessar o caderno técnico) | | | | | | |
| 102469 | EXECUÇÃO DE IMPRIMAÇÃO IMPERMEABILIZANTE COM ASFALTO DILUÍDO CM-30, PARA O FECHAMENTO DE VALAS. AF_05/2021 | M2 | - | - | - | - |
| 104388 | EXECUÇÃO DE PINTURA DE LIGAÇÃO COM EMULSÃO ASFÁLTICA RR-2C, PARA O FECHAMENTO DE VALAS. AF_12/2020 | M2 | - | - | - | - |
| 104387 | EXECUÇÃO DE TAPA BURACO COM APLICAÇÃO DE CONCRETO ASFÁLTICO (AQUISIÇÃO EM USINA) E PINTURA DE LIGAÇÃO. AF_12/2020 | M3 | - | - | - | - |
| 104364 | EXECUÇÃO DE TAPA BURACO COM APLICAÇÃO DE CONCRETO ASFÁLTICO (USINAGEM PRÓPRIA) E PINTURA DE LIGAÇÃO. AF_12/2020 | M3 | - | - | - | - |
| 102097 | EXECUÇÃO DE TAPA BURACO COM APLICAÇÃO DE PRÉ MISTURADO A FRIO (AQUISIÇÃO EM USINA) E PINTURA DE LIGAÇÃO. AF_12/2020 | M3 | - | - | - | - |
| 104365 | EXECUÇÃO DE TAPA BURACO COM APLICAÇÃO DE PRÉ MISTURADO A FRIO (USINAGEM PRÓPRIA) E PINTURA DE LIGAÇÃO. AF_12/2020 | M3 | - | - | - | - |
| 101870 | REASSENTAMENTO DE BLOCOS 16 FACES PARA PISO INTERTRAVADO, ESPESSURA DE 10 CM, EM VIA/ESTACIONAMENTO, COM REAPROVEITAMENTO DOS BLOCOS 16 FACES - INCLUSO RETIRADA E COLOCAÇÃO DO MATERIAL. AF_12/2020 | M2 | 48,91 | 0% | 46,36 | 0% |
| 101866 | REASSENTAMENTO DE BLOCOS 16 FACES PARA PISO INTERTRAVADO, ESPESSURA DE 4 CM, EM CALÇADA, COM REAPROVEITAMENTO DOS BLOCOS 16 FACES - INCLUSO RETIRADA E COLOCAÇÃO DO MATERIAL. AF_12/2020 | M2 | 42,42 | 0% | 40,31 | 0% |
| 101867 | REASSENTAMENTO DE BLOCOS 16 FACES PARA PISO INTERTRAVADO, ESPESSURA DE 6 CM, EM CALÇADA, COM REAPROVEITAMENTO DOS BLOCOS 16 FACES - INCLUSO RETIRADA E COLOCAÇÃO DO MATERIAL. AF_12/2020 | M2 | 47,41 | 0% | 44,96 | 0% |
| 101868 | REASSENTAMENTO DE BLOCOS 16 FACES PARA PISO INTERTRAVADO, ESPESSURA DE 6 CM, EM VIA/ESTACIONAMENTO, COM REAPROVEITAMENTO DOS BLOCOS 16 FACES - INCLUSO RETIRADA E COLOCAÇÃO DO MATERIAL. AF_12/2020 | M2 | 38,94 | 0% | 37,08 | 0% |
| 101869 | REASSENTAMENTO DE BLOCOS 16 FACES PARA PISO INTERTRAVADO, ESPESSURA DE 8 CM, EM VIA/ESTACIONAMENTO, COM REAPROVEITAMENTO DOS BLOCOS 16 FACES - INCLUSO RETIRADA E COLOCAÇÃO DO MATERIAL. AF_12/2020 | M2 | 43,94 | 0% | 41,73 | 0% |
| 101856 | REASSENTAMENTO DE BLOCOS PISOGRAMA PARA PISO INTERTRAVADO, COM REAPROVEITAMENTO DOS BLOCOS PISOGRAMA - INCLUSO RETIRADA E COLOCAÇÃO DO MATERIAL. AF_12/2020 | M2 | 35,86 | 0% | 34,20 | 0% |
| 101865 | REASSENTAMENTO DE BLOCOS RETANGULAR PARA PISO INTERTRAVADO, ESPESSURA DE 10 CM, EM VIA/ESTACIONAMENTO, COM REAPROVEITAMENTO DOS BLOCOS RETANGULAR - INCLUSO RETIRADA E COLOCAÇÃO DO MATERIAL. AF_12/2020 | M2 | 46,91 | 0% | 44,50 | 0% |
| 101861 | REASSENTAMENTO DE BLOCOS RETANGULAR PARA PISO INTERTRAVADO, ESPESSURA DE 4 CM, EM CALÇADA, COM REAPROVEITAMENTO DOS BLOCOS RETANGULAR - INCLUSO RETIRADA E COLOCAÇÃO DO MATERIAL. AF_12/2020 | M2 | 42,18 | 0% | 40,09 | 0% |
| 101862 | REASSENTAMENTO DE BLOCOS RETANGULAR PARA PISO INTERTRAVADO, ESPESSURA DE 6 CM, EM CALÇADA, COM REAPROVEITAMENTO DOS BLOCOS RETANGULAR - INCLUSO RETIRADA E COLOCAÇÃO DO MATERIAL. AF_12/2020 | M2 | 45,41 | 0% | 43,10 | 0% |
| 101863 | REASSENTAMENTO DE BLOCOS RETANGULAR PARA PISO INTERTRAVADO, ESPESSURA DE 6 CM, EM VIA/ESTACIONAMENTO, COM REAPROVEITAMENTO DOS BLOCOS RETANGULAR - INCLUSO RETIRADA E COLOCAÇÃO DO MATERIAL. AF_12/2020 | M2 | 36,93 | 0% | 35,20 | 0% |

RELATÓRIO DE CUSTOS DE COMPOSIÇÕES

Encargos sociais SEM desoneração:

Horista: **110,11%**Mensalista: **70,19%**Mês de Referência: **03/2025**Localidade: **BRASILIA - DF**

Encargos sociais COM desoneração:

Horista: **88,17%**Mensalista: **52,39%**Data de emissão: **11/04/2025**

| Código | Descrição da Composição | Unid. | Custo Total (R\$) | | | |
|--------|---|-------|-------------------|-----|-----------------|-----|
| | | | SEM desoneração | %AS | COM desoneração | %AS |
| 101864 | REASSENTAMENTO DE BLOCOS RETANGULAR PARA PISO INTERTRAVADO, ESPESSURA DE 8 CM, EM VIA/ESTACIONAMENTO, COM REAPROVEITAMENTO DOS BLOCOS RETANGULAR - INCLUSO RETIRADA E COLOCAÇÃO DO MATERIAL. AF_12/2020 | M2 | 41,92 | 0% | 39,86 | 0% |
| 101860 | REASSENTAMENTO DE BLOCOS SEXTAVADO PARA PISO INTERTRAVADO, ESPESSURA DE 10 CM, EM VIA/ESTACIONAMENTO, COM REAPROVEITAMENTO DOS BLOCOS SEXTAVADO - INCLUSO RETIRADA E COLOCAÇÃO DO MATERIAL. AF_12/2020 | M2 | 44,66 | 0% | 42,39 | 0% |
| 101857 | REASSENTAMENTO DE BLOCOS SEXTAVADO PARA PISO INTERTRAVADO, ESPESSURA DE 6 CM, EM CALÇADA, COM REAPROVEITAMENTO DOS BLOCOS SEXTAVADOS - INCLUSO RETIRADA E COLOCAÇÃO DO MATERIAL. AF_12/2020 | M2 | 43,25 | 0% | 41,09 | 0% |
| 101858 | REASSENTAMENTO DE BLOCOS SEXTAVADO PARA PISO INTERTRAVADO, ESPESSURA DE 6 CM, EM VIA/ESTACIONAMENTO, COM REAPROVEITAMENTO DOS BLOCOS SEXTAVADO - INCLUSO RETIRADA E COLOCAÇÃO DO MATERIAL. AF_12/2020 | M2 | 36,49 | 0% | 34,79 | 0% |
| 101859 | REASSENTAMENTO DE BLOCOS SEXTAVADO PARA PISO INTERTRAVADO, ESPESSURA DE 8 CM, EM VIA/ESTACIONAMENTO, COM REAPROVEITAMENTO DOS BLOCOS SEXTAVADO - INCLUSO RETIRADA E COLOCAÇÃO DO MATERIAL. AF_12/2020 | M2 | 39,67 | 0% | 37,75 | 0% |
| 101852 | REASSENTAMENTO DE PARALELEPÍPEDOS, REJUNTAMENTO COM ARGAMASSA, COM REAPROVEITAMENTO DOS PARALELEPÍPEDOS - INCLUSO RETIRADA E COLOCAÇÃO DO MATERIAL. AF_12/2020 | M2 | 90,88 | 11% | 87,56 | 12% |
| 104385 | REASSENTAMENTO DE PARALELEPÍPEDOS, REJUNTAMENTO COM PEDRISCO E EMULSÃO ASFÁLTICA, COM REAPROVEITAMENTO DOS PARALELEPÍPEDOS - INCLUSO RETIRADA E COLOCAÇÃO DO MATERIAL. AF_12/2020 | M2 | - | - | - | - |
| 101850 | REASSENTAMENTO DE PARALELEPÍPEDOS, REJUNTAMENTO COM PÓ DE PEDRA, COM REAPROVEITAMENTO DOS PARALELEPÍPEDOS - INCLUSO RETIRADA E COLOCAÇÃO DO MATERIAL. AF_12/2020 | M2 | 76,66 | 12% | 73,79 | 13% |
| 101855 | REASSENTAMENTO DE PEDRAS POLIÉDRICAS, REJUNTAMENTO COM ARGAMASSA, COM REAPROVEITAMENTO DAS PEDRAS POLIÉDRICAS - INCLUSO RETIRADA E COLOCAÇÃO DO MATERIAL. AF_12/2020 | M2 | 95,89 | 9% | 92,95 | 9% |
| 104386 | REASSENTAMENTO DE PEDRAS POLIÉDRICAS, REJUNTAMENTO COM PEDRISCO E EMULSÃO ASFÁLTICA, COM REAPROVEITAMENTO DAS PEDRAS POLIÉDRICAS - INCLUSO RETIRADA E COLOCAÇÃO DO MATERIAL. AF_12/2020 | M2 | - | - | - | - |
| 101853 | REASSENTAMENTO DE PEDRAS POLIÉDRICAS, REJUNTAMENTO COM PÓ DE PEDRA, COM REAPROVEITAMENTO DAS PEDRAS POLIÉDRICAS - INCLUSO RETIRADA E COLOCAÇÃO DO MATERIAL. AF_12/2020 | M2 | 71,48 | 11% | 69,13 | 11% |
| 101849 | RECOMPOSIÇÃO DE BASE E OU SUB-BASE PARA FECHAMENTO DE VALAS DE BRITA GRADUADA SIMPLES - INCLUSO RETIRADA E COLOCAÇÃO DO MATERIAL. AF_12/2020 | M3 | 317,41 | 5% | 316,50 | 5% |
| 101841 | RECOMPOSIÇÃO DE BASE E OU SUB-BASE PARA FECHAMENTO DE VALAS DE SOLO BRITA (40/60) - INCLUSO RETIRADA E COLOCAÇÃO DO MATERIAL. AF_12/2020 | M3 | 181,06 | 7% | 180,30 | 7% |
| 101843 | RECOMPOSIÇÃO DE BASE E OU SUB-BASE PARA FECHAMENTO DE VALAS DE SOLO BRITA (40/60) COM CIMENTO (TEOR DE 4%) - INCLUSO RETIRADA E COLOCAÇÃO DO MATERIAL. AF_12/2020 | M3 | 235,37 | 6% | 234,61 | 6% |
| 101844 | RECOMPOSIÇÃO DE BASE E OU SUB-BASE PARA FECHAMENTO DE VALAS DE SOLO BRITA (40/60) COM CIMENTO (TEOR DE 6%) - INCLUSO RETIRADA E COLOCAÇÃO DO MATERIAL. AF_12/2020 | M3 | 260,67 | 5% | 259,91 | 5% |
| 101845 | RECOMPOSIÇÃO DE BASE E OU SUB-BASE PARA FECHAMENTO DE VALAS DE SOLO BRITA (40/60) COM CIMENTO (TEOR DE 8%) - INCLUSO RETIRADA E COLOCAÇÃO DO MATERIAL. AF_12/2020 | M3 | 285,58 | 5% | 284,82 | 5% |
| 101842 | RECOMPOSIÇÃO DE BASE E OU SUB-BASE PARA FECHAMENTO DE VALAS DE SOLO BRITA (50/50) - INCLUSO RETIRADA E COLOCAÇÃO DO MATERIAL. AF_12/2020 | M3 | 155,44 | 9% | 154,68 | 9% |
| 101846 | RECOMPOSIÇÃO DE BASE E OU SUB-BASE PARA FECHAMENTO DE VALAS DE SOLO BRITA (50/50) COM CIMENTO (TEOR DE 4%) - INCLUSO RETIRADA E COLOCAÇÃO DO MATERIAL. AF_12/2020 | M3 | 210,78 | 6% | 210,02 | 6% |
| 101847 | RECOMPOSIÇÃO DE BASE E OU SUB-BASE PARA FECHAMENTO DE VALAS DE SOLO BRITA (50/50) COM CIMENTO (TEOR DE 6%) - INCLUSO RETIRADA E COLOCAÇÃO DO MATERIAL. AF_12/2020 | M3 | 236,58 | 6% | 235,82 | 6% |
| 101848 | RECOMPOSIÇÃO DE BASE E OU SUB-BASE PARA FECHAMENTO DE VALAS DE SOLO BRITA (50/50) COM CIMENTO (TEOR DE 8%) - INCLUSO RETIRADA E COLOCAÇÃO DO MATERIAL. AF_12/2020 | M3 | 262,01 | 5% | 261,25 | 5% |
| 101839 | RECOMPOSIÇÃO DE BASE E OU SUB-BASE PARA FECHAMENTO DE VALAS DE SOLO COM CIMENTO (TEOR DE 6%) - INCLUSO RETIRADA E COLOCAÇÃO DO MATERIAL. AF_12/2020 | M3 | 116,14 | 12% | 115,38 | 12% |
| 101840 | RECOMPOSIÇÃO DE BASE E OU SUB-BASE PARA FECHAMENTO DE VALAS DE SOLO COM CIMENTO (TEOR DE 8%) - INCLUSO RETIRADA E COLOCAÇÃO DO MATERIAL. AF_12/2020 | M3 | 192,47 | 20% | 189,94 | 20% |
| 101837 | RECOMPOSIÇÃO DE BASE E OU SUB-BASE PARA FECHAMENTO DE VALAS DE SOLO MELHORADO COM CIMENTO (TEOR DE 2%) - INCLUSO RETIRADA E COLOCAÇÃO DO MATERIAL. AF_12/2020 | M3 | 58,63 | 23% | 57,87 | 23% |

RELATÓRIO DE CUSTOS DE COMPOSIÇÕES

Encargos sociais SEM desoneração:

Horista: **110,11%**Mensalista: **70,19%**Mês de Referência: **03/2025**Localidade: **BRASILIA - DF**

Encargos sociais COM desoneração:

Horista: **88,17%**Mensalista: **52,39%**Data de emissão: **11/04/2025**

| Código | Descrição da Composição | Unid. | Custo Total (R\$) | | | |
|--------|---|-------|-------------------|-----|-----------------|-----|
| | | | SEM desoneração | %AS | COM desoneração | %AS |
| 101838 | RECOMPOSIÇÃO DE BASE E OU SUB-BASE PARA FECHAMENTO DE VALAS DE SOLO MELHORADO COM CIMENTO (TEOR DE 4%) - INCLUSO RETIRADA E COLOCAÇÃO DO MATERIAL. AF_12/2020 | M3 | 87,78 | 15% | 87,02 | 15% |
| 101836 | RECOMPOSIÇÃO DE BASE E OU SUB-BASE PARA FECHAMENTO DE VALAS DE SOLOS DE COMPORTAMENTO LATERÍTICO (ÁRENOSO) - INCLUSO RETIRADA E COLOCAÇÃO DO MATERIAL. AF_12/2020 | M3 | 27,32 | 49% | 26,56 | 50% |
| 101835 | RECOMPOSIÇÃO DE BASE E OU SUB-BASE PARA REMENDO PROFUNDO DE BRITA GRADUADA SIMPLES - INCLUSO RETIRADA E COLOCAÇÃO DO MATERIAL. AF_12/2020 | M3 | 419,91 | 1% | 411,30 | 1% |
| 101827 | RECOMPOSIÇÃO DE BASE E OU SUB-BASE PARA REMENDO PROFUNDO DE SOLO BRITA (40/60) - INCLUSO RETIRADA E COLOCAÇÃO DO MATERIAL. AF_12/2020 | M3 | 283,56 | 0% | 275,10 | 0% |
| 101829 | RECOMPOSIÇÃO DE BASE E OU SUB-BASE PARA REMENDO PROFUNDO DE SOLO BRITA (40/60) COM CIMENTO (TEOR DE 4%) - INCLUSO RETIRADA E COLOCAÇÃO DO MATERIAL. AF_12/2020 | M3 | 337,87 | 0% | 329,41 | 0% |
| 101830 | RECOMPOSIÇÃO DE BASE E OU SUB-BASE PARA REMENDO PROFUNDO DE SOLO BRITA (40/60) COM CIMENTO (TEOR DE 6%) - INCLUSO RETIRADA E COLOCAÇÃO DO MATERIAL. AF_12/2020 | M3 | 363,17 | 0% | 354,71 | 0% |
| 101831 | RECOMPOSIÇÃO DE BASE E OU SUB-BASE PARA REMENDO PROFUNDO DE SOLO BRITA (40/60) COM CIMENTO (TEOR DE 8%) - INCLUSO RETIRADA E COLOCAÇÃO DO MATERIAL. AF_12/2020 | M3 | 388,08 | 0% | 379,62 | 0% |
| 101828 | RECOMPOSIÇÃO DE BASE E OU SUB-BASE PARA REMENDO PROFUNDO DE SOLO BRITA (50/50) - INCLUSO RETIRADA E COLOCAÇÃO DO MATERIAL. AF_12/2020 | M3 | 257,94 | 1% | 249,48 | 1% |
| 101832 | RECOMPOSIÇÃO DE BASE E OU SUB-BASE PARA REMENDO PROFUNDO DE SOLO BRITA (50/50) COM CIMENTO (TEOR DE 4%) - INCLUSO RETIRADA E COLOCAÇÃO DO MATERIAL. AF_12/2020 | M3 | 313,28 | 0% | 304,82 | 0% |
| 101833 | RECOMPOSIÇÃO DE BASE E OU SUB-BASE PARA REMENDO PROFUNDO DE SOLO BRITA (50/50) COM CIMENTO (TEOR DE 6%) - INCLUSO RETIRADA E COLOCAÇÃO DO MATERIAL. AF_12/2020 | M3 | 339,08 | 0% | 330,62 | 0% |
| 101834 | RECOMPOSIÇÃO DE BASE E OU SUB-BASE PARA REMENDO PROFUNDO DE SOLO BRITA (50/50) COM CIMENTO (TEOR DE 8%) - INCLUSO RETIRADA E COLOCAÇÃO DO MATERIAL. AF_12/2020 | M3 | 364,51 | 0% | 356,05 | 0% |
| 101825 | RECOMPOSIÇÃO DE BASE E OU SUB-BASE PARA REMENDO PROFUNDO DE SOLO COM CIMENTO (TEOR DE 6%) - INCLUSO RETIRADA E COLOCAÇÃO DO MATERIAL. AF_12/2020 | M3 | 218,65 | 1% | 210,19 | 1% |
| 101826 | RECOMPOSIÇÃO DE BASE E OU SUB-BASE PARA REMENDO PROFUNDO DE SOLO COM CIMENTO (TEOR DE 8%) - INCLUSO RETIRADA E COLOCAÇÃO DO MATERIAL. AF_12/2020 | M3 | 246,64 | 1% | 238,18 | 1% |
| 101823 | RECOMPOSIÇÃO DE BASE E OU SUB-BASE PARA REMENDO PROFUNDO DE SOLO MELHORADO COM CIMENTO (TEOR DE 2%) - INCLUSO RETIRADA E COLOCAÇÃO DO MATERIAL. AF_12/2020 | M3 | 161,13 | 1% | 152,67 | 1% |
| 101824 | RECOMPOSIÇÃO DE BASE E OU SUB-BASE PARA REMENDO PROFUNDO DE SOLO MELHORADO COM CIMENTO (TEOR DE 4%) - INCLUSO RETIRADA E COLOCAÇÃO DO MATERIAL. AF_12/2020 | M3 | 190,28 | 1% | 181,82 | 1% |
| 101822 | RECOMPOSIÇÃO DE BASE E OU SUB-BASE PARA REMENDO PROFUNDO DE SOLOS DE COMPORTAMENTO LATERÍTICO (ÁRENOSO) - INCLUSO RETIRADA E COLOCAÇÃO DO MATERIAL. AF_12/2020 | M3 | 129,82 | 1% | 121,36 | 1% |
| 101819 | RECOMPOSIÇÃO DE PAVIMENTO EM PARALELEPÍEDOS, REJUNTAMENTO COM ARGAMASSA, COM REAPROVEITAMENTO DOS PARALELEPÍEDOS, PARA O FECHAMENTO DE VALAS - INCLUSO RETIRADA E COLOCAÇÃO DO MATERIAL. AF_12/2020 | M2 | 80,31 | 0% | 77,24 | 0% |
| 104370 | RECOMPOSIÇÃO DE PAVIMENTO EM PARALELEPÍEDOS, REJUNTAMENTO COM PEDRISCO E EMULSÃO ASFÁLTICA, COM REAPROVEITAMENTO DOS PARALELEPÍEDOS, PARA O FECHAMENTO DE VALAS - INCLUSO RETIRADA E COLOCAÇÃO DO MATERIAL. AF_12/2020 | M2 | - | - | - | - |
| 101817 | RECOMPOSIÇÃO DE PAVIMENTO EM PARALELEPÍEDOS, REJUNTAMENTO COM PÓ DE PEDRA, COM REAPROVEITAMENTO DOS PARALELEPÍEDOS, PARA O FECHAMENTO DE VALAS - INCLUSO RETIRADA E COLOCAÇÃO DO MATERIAL. AF_12/2020 | M2 | 66,55 | 0% | 63,93 | 0% |
| 101816 | RECOMPOSIÇÃO DE PAVIMENTO EM PEDRAS POLIÉDRICAS, REJUNTAMENTO COM ARGAMASSA, COM REAPROVEITAMENTO DAS PEDRAS POLIÉDRICAS, PARA O FECHAMENTO DE VALAS - INCLUSO RETIRADA E COLOCAÇÃO DO MATERIAL. AF_12/2020 | M2 | 87,49 | 0% | 84,75 | 0% |
| 104369 | RECOMPOSIÇÃO DE PAVIMENTO EM PEDRAS POLIÉDRICAS, REJUNTAMENTO COM PEDRISCO E EMULSÃO ASFÁLTICA COM REAPROVEITAMENTO DAS PEDRAS POLIÉDRICAS, PARA O FECHAMENTO DE VALAS - INCLUSO RETIRADA E COLOCAÇÃO DO MATERIAL. AF_12/2020 | M2 | - | - | - | - |
| 101820 | RECOMPOSIÇÃO DE PAVIMENTO EM PISO INTERTRAVADO SEXTAVADO, COM REAPROVEITAMENTO DOS BLOCOS SEXTAVADO, PARA O FECHAMENTO DE VALAS - INCLUSO RETIRADA E COLOCAÇÃO DO MATERIAL. AF_12/2020 | M2 | 52,79 | 0% | 50,06 | 0% |

RELATÓRIO DE CUSTOS DE COMPOSIÇÕES

Encargos sociais SEM desoneração:

Horista: **110,11%**Mensalista: **70,19%**Mês de Referência: **03/2025**Localidade: **BRASILIA - DF**

Encargos sociais COM desoneração:

Horista: **88,17%**Mensalista: **52,39%**Data de emissão: **11/04/2025**

| Código | Descrição da Composição | Unid. | Custo Total (R\$) | | | |
|--|---|-------|-------------------|-----|-----------------|-----|
| | | | SEM desoneração | %AS | COM desoneração | %AS |
| 102988 | RECOMPOSIÇÃO DE PAVIMENTO EM PISO INTERTRAVADO, COM REAPROVEITAMENTO DOS BLOCOS INTERTRAVADOS, PARA FECHAMENTO DE VALAS - INCLUSO RETIRADA E COLOCAÇÃO DO MATERIAL. AF_12/2020 | M2 | 68,08 | 0% | 64,37 | 0% |
| 101814 | RECOMPOSIÇÃO DE PAVIMENTOS EM PEDRA POLIÉDRICA, REJUNTAMENTO COM PÓ DE PEDRA, COM REAPROVEITAMENTO DAS PEDRAS POLIÉDRICAS PARA O FECHAMENTO DE VALAS - INCLUSO RETIRADA E COLOCAÇÃO DO MATERIAL. AF_12/2020 | M2 | 63,46 | 0% | 61,31 | 0% |
| 102098 | RECOMPOSIÇÃO DE REVESTIMENTO EM CONCRETO ASFÁLTICO (AQUISIÇÃO EM USINA), PARA O FECHAMENTO DE VALAS - INCLUSO DEMOLIÇÃO DO PAVIMENTO. AF_12/2020 | M3 | 2.123,61 | 11% | 2.100,06 | 11% |
| 104366 | RECOMPOSIÇÃO DE REVESTIMENTO EM CONCRETO ASFÁLTICO (USINAGEM PRÓPRIA), PARA O FECHAMENTO DE VALAS - INCLUSO DEMOLIÇÃO DO PAVIMENTO. AF_12/2020 | M3 | - | - | - | - |
| 102099 | RECOMPOSIÇÃO DE REVESTIMENTO EM PRÉ MISTURADO A FRIO (AQUISIÇÃO EM USINA), PARA FECHAMENTO DE VALAS - INCLUSO DEMOLIÇÃO DO PAVIMENTO. AF_12/2020 | M3 | - | - | - | - |
| 104367 | RECOMPOSIÇÃO DE REVESTIMENTO EM PRÉ MISTURADO A FRIO (USINAGEM PRÓPRIA), PARA FECHAMENTO DE VALAS - INCLUSO DEMOLIÇÃO DO PAVIMENTO. AF_12/2020 | M3 | - | - | - | - |
| Grupo Redes Enterradas de Distribuição Elétrica (clique para acessar o caderno técnico) | | | | | | |
| 92994 | CABO DE COBRE FLEXÍVEL ISOLADO, 120 MM², ANTI-CHAMA 0,6/1,0 KV, PARA REDE ENTERRADA DE DISTRIBUIÇÃO DE ENERGIA ELÉTRICA - FORNECIMENTO E INSTALAÇÃO. AF_12/2021 | M | 165,95 | - | 165,37 | - |
| 92996 | CABO DE COBRE FLEXÍVEL ISOLADO, 150 MM², ANTI-CHAMA 0,6/1,0 KV, PARA REDE ENTERRADA DE DISTRIBUIÇÃO DE ENERGIA ELÉTRICA - FORNECIMENTO E INSTALAÇÃO. AF_12/2021 | M | 200,81 | - | 200,13 | - |
| 92998 | CABO DE COBRE FLEXÍVEL ISOLADO, 185 MM², ANTI-CHAMA 0,6/1,0 KV, PARA REDE ENTERRADA DE DISTRIBUIÇÃO DE ENERGIA ELÉTRICA - FORNECIMENTO E INSTALAÇÃO. AF_12/2021 | M | 246,20 | - | 245,38 | - |
| 93000 | CABO DE COBRE FLEXÍVEL ISOLADO, 240 MM², ANTI-CHAMA 0,6/1,0 KV, PARA REDE ENTERRADA DE DISTRIBUIÇÃO DE ENERGIA ELÉTRICA - FORNECIMENTO E INSTALAÇÃO. AF_12/2021 | M | 326,14 | - | 325,13 | - |
| 92984 | CABO DE COBRE FLEXÍVEL ISOLADO, 25 MM², ANTI-CHAMA 0,6/1,0 KV, PARA REDE ENTERRADA DE DISTRIBUIÇÃO DE ENERGIA ELÉTRICA - FORNECIMENTO E INSTALAÇÃO. AF_12/2021 | M | 35,24 | - | 34,99 | - |
| 93002 | CABO DE COBRE FLEXÍVEL ISOLADO, 300 MM², ANTI-CHAMA 0,6/1,0 KV, PARA REDE ENTERRADA DE DISTRIBUIÇÃO DE ENERGIA ELÉTRICA - FORNECIMENTO E INSTALAÇÃO. AF_12/2021 | M | 421,94 | - | 420,71 | - |
| 92986 | CABO DE COBRE FLEXÍVEL ISOLADO, 35 MM², ANTI-CHAMA 0,6/1,0 KV, PARA REDE ENTERRADA DE DISTRIBUIÇÃO DE ENERGIA ELÉTRICA - FORNECIMENTO E INSTALAÇÃO. AF_12/2021 | M | 48,88 | - | 48,59 | - |
| 92988 | CABO DE COBRE FLEXÍVEL ISOLADO, 50 MM², ANTI-CHAMA 0,6/1,0 KV, PARA REDE ENTERRADA DE DISTRIBUIÇÃO DE ENERGIA ELÉTRICA - FORNECIMENTO E INSTALAÇÃO. AF_12/2021 | M | 71,13 | - | 70,79 | - |
| 92990 | CABO DE COBRE FLEXÍVEL ISOLADO, 70 MM², ANTI-CHAMA 0,6/1,0 KV, PARA REDE ENTERRADA DE DISTRIBUIÇÃO DE ENERGIA ELÉTRICA - FORNECIMENTO E INSTALAÇÃO. AF_12/2021 | M | 98,61 | - | 98,21 | - |
| 92992 | CABO DE COBRE FLEXÍVEL ISOLADO, 95 MM², ANTI-CHAMA 0,6/1,0 KV, PARA REDE ENTERRADA DE DISTRIBUIÇÃO DE ENERGIA ELÉTRICA - FORNECIMENTO E INSTALAÇÃO. AF_12/2021 | M | 127,59 | - | 127,09 | - |
| 103491 | CONCRETAGEM COMO PROTEÇÃO MECÂNICA ADICIONAL NO REATERRO PARA REDE ENTERRADA DE DISTRIBUIÇÃO DE ENERGIA ELÉTRICA - FORNECIMENTO E INSTALAÇÃO. AF_12/2021 | M3 | 708,78 | - | 687,95 | - |
| 93026 | CURVA 90 GRAUS PARA ELETRODUTO, PVC, ROSCÁVEL, DN 110 MM (4"), PARA REDE ENTERRADA DE DISTRIBUIÇÃO DE ENERGIA ELÉTRICA - FORNECIMENTO E INSTALAÇÃO. AF_12/2021 | UN | 90,80 | - | 88,23 | - |
| 93018 | CURVA 90 GRAUS PARA ELETRODUTO, PVC, ROSCÁVEL, DN 50 MM (1 1/2"), PARA REDE ENTERRADA DE DISTRIBUIÇÃO DE ENERGIA ELÉTRICA - FORNECIMENTO E INSTALAÇÃO. AF_12/2021 | UN | 25,62 | - | 24,26 | - |
| 93020 | CURVA 90 GRAUS PARA ELETRODUTO, PVC, ROSCÁVEL, DN 60 MM (2"), PARA REDE ENTERRADA DE DISTRIBUIÇÃO DE ENERGIA ELÉTRICA - FORNECIMENTO E INSTALAÇÃO. AF_12/2021 | UN | 32,57 | - | 31,01 | - |
| 93022 | CURVA 90 GRAUS PARA ELETRODUTO, PVC, ROSCÁVEL, DN 75 MM (2 1/2"), PARA REDE ENTERRADA DE DISTRIBUIÇÃO DE ENERGIA ELÉTRICA - FORNECIMENTO E INSTALAÇÃO. AF_12/2021 | UN | 53,36 | - | 51,49 | - |
| 93024 | CURVA 90 GRAUS PARA ELETRODUTO, PVC, ROSCÁVEL, DN 85 MM (3"), PARA REDE ENTERRADA DE DISTRIBUIÇÃO DE ENERGIA ELÉTRICA - FORNECIMENTO E INSTALAÇÃO. AF_12/2021 | UN | 56,25 | - | 54,18 | - |
| 97670 | ELETRODUTO FLEXÍVEL CORRUGADO, PEAD, DN 100 (4"), PARA REDE ENTERRADA DE DISTRIBUIÇÃO DE ENERGIA ELÉTRICA - FORNECIMENTO E INSTALAÇÃO. AF_12/2021 | M | 24,11 | - | 23,42 | - |

RELATÓRIO DE CUSTOS DE COMPOSIÇÕES

Encargos sociais SEM desoneração:

Horista: **110,11%**Mensalista: **70,19%**Mês de Referência: **03/2025**Localidade: **BRASILIA - DF**

Encargos sociais COM desoneração:

Horista: **88,17%**Mensalista: **52,39%**Data de emissão: **11/04/2025**

| Código | Descrição da Composição | Unid. | Custo Total (R\$) | | | |
|--|--|-------|-------------------|-----|-----------------|-----|
| | | | SEM desoneração | %AS | COM desoneração | %AS |
| 103486 | ELETRODUTO FLEXÍVEL CORRUGADO, PEAD, DN 125 (5"), PARA REDE ENTERRADA DE DISTRIBUIÇÃO DE ENERGIA ELÉTRICA - FORNECIMENTO E INSTALAÇÃO. AF_12/2021 | M | - | - | - | - |
| 103487 | ELETRODUTO FLEXÍVEL CORRUGADO, PEAD, DN 150 (6"), PARA REDE ENTERRADA DE DISTRIBUIÇÃO DE ENERGIA ELÉTRICA - FORNECIMENTO E INSTALAÇÃO. AF_12/2021 | M | - | - | - | - |
| 103488 | ELETRODUTO FLEXÍVEL CORRUGADO, PEAD, DN 175 (7"), PARA REDE ENTERRADA DE DISTRIBUIÇÃO DE ENERGIA ELÉTRICA - FORNECIMENTO E INSTALAÇÃO. AF_12/2021 | M | - | - | - | - |
| 103489 | ELETRODUTO FLEXÍVEL CORRUGADO, PEAD, DN 200 (8"), PARA REDE ENTERRADA DE DISTRIBUIÇÃO DE ENERGIA ELÉTRICA - FORNECIMENTO E INSTALAÇÃO. AF_12/2021 | M | - | - | - | - |
| 97667 | ELETRODUTO FLEXÍVEL CORRUGADO, PEAD, DN 50 (1 1/2"), PARA REDE ENTERRADA DE DISTRIBUIÇÃO DE ENERGIA ELÉTRICA - FORNECIMENTO E INSTALAÇÃO. AF_12/2021 | M | 8,93 | - | 8,65 | - |
| 97668 | ELETRODUTO FLEXÍVEL CORRUGADO, PEAD, DN 63 (2"), PARA REDE ENTERRADA DE DISTRIBUIÇÃO DE ENERGIA ELÉTRICA - FORNECIMENTO E INSTALAÇÃO. AF_12/2021 | M | 12,70 | - | 12,32 | - |
| 97669 | ELETRODUTO FLEXÍVEL CORRUGADO, PEAD, DN 90 (3"), PARA REDE ENTERRADA DE DISTRIBUIÇÃO DE ENERGIA ELÉTRICA - FORNECIMENTO E INSTALAÇÃO. AF_12/2021 | M | 18,86 | - | 18,25 | - |
| 93012 | ELETRODUTO RÍGIDO ROSCÁVEL, PVC, DN 110 MM (4"), PARA REDE ENTERRADA DE DISTRIBUIÇÃO DE ENERGIA ELÉTRICA - FORNECIMENTO E INSTALAÇÃO. AF_12/2021 | M | 85,40 | - | 84,55 | - |
| 93008 | ELETRODUTO RÍGIDO ROSCÁVEL, PVC, DN 50 MM (1 1/2"), PARA REDE ENTERRADA DE DISTRIBUIÇÃO DE ENERGIA ELÉTRICA - FORNECIMENTO E INSTALAÇÃO. AF_12/2021 | M | 21,91 | - | 21,46 | - |
| 93009 | ELETRODUTO RÍGIDO ROSCÁVEL, PVC, DN 60 MM (2"), PARA REDE ENTERRADA DE DISTRIBUIÇÃO DE ENERGIA ELÉTRICA - FORNECIMENTO E INSTALAÇÃO. AF_12/2021 | M | 32,75 | - | 32,23 | - |
| 93010 | ELETRODUTO RÍGIDO ROSCÁVEL, PVC, DN 75 MM (2 1/2"), PARA REDE ENTERRADA DE DISTRIBUIÇÃO DE ENERGIA ELÉTRICA - FORNECIMENTO E INSTALAÇÃO. AF_12/2021 | M | 45,85 | - | 45,22 | - |
| 93011 | ELETRODUTO RÍGIDO ROSCÁVEL, PVC, DN 85 MM (3"), PARA REDE ENTERRADA DE DISTRIBUIÇÃO DE ENERGIA ELÉTRICA - FORNECIMENTO E INSTALAÇÃO. AF_12/2021 | M | 56,23 | - | 55,54 | - |
| 103492 | FITA DE SINALIZAÇÃO SUBTERRÂNEA PARA REDE ENTERRADA DE DISTRIBUIÇÃO DE ENERGIA ELÉTRICA - FORNECIMENTO E INSTALAÇÃO. AF_12/2021 | M | - | - | - | - |
| 93017 | LUVA PARA ELETRODUTO, PVC, ROSCÁVEL, DN 110 MM (4"), PARA REDE ENTERRADA DE DISTRIBUIÇÃO DE ENERGIA ELÉTRICA - FORNECIMENTO E INSTALAÇÃO. AF_12/2021 | UN | 55,17 | - | 53,45 | - |
| 93013 | LUVA PARA ELETRODUTO, PVC, ROSCÁVEL, DN 50 MM (1 1/2"), PARA REDE ENTERRADA DE DISTRIBUIÇÃO DE ENERGIA ELÉTRICA - FORNECIMENTO E INSTALAÇÃO. AF_12/2021 | UN | 16,79 | - | 15,89 | - |
| 93014 | LUVA PARA ELETRODUTO, PVC, ROSCÁVEL, DN 60 MM (2"), PARA REDE ENTERRADA DE DISTRIBUIÇÃO DE ENERGIA ELÉTRICA - FORNECIMENTO E INSTALAÇÃO. AF_12/2021 | UN | 20,53 | - | 19,48 | - |
| 93015 | LUVA PARA ELETRODUTO, PVC, ROSCÁVEL, DN 75 MM (2 1/2"), PARA REDE ENTERRADA DE DISTRIBUIÇÃO DE ENERGIA ELÉTRICA - FORNECIMENTO E INSTALAÇÃO. AF_12/2021 | UN | 30,63 | - | 29,38 | - |
| 93016 | LUVA PARA ELETRODUTO, PVC, ROSCÁVEL, DN 85 MM (3"), PARA REDE ENTERRADA DE DISTRIBUIÇÃO DE ENERGIA ELÉTRICA - FORNECIMENTO E INSTALAÇÃO. AF_12/2021 | UN | 37,04 | - | 35,66 | - |
| 103490 | PLACA DE CONCRETO PRÉ-MOLDADO COMO PROTEÇÃO MECÂNICA ADICIONAL NO REATERRO PARA REDE ENTERRADA DE DISTRIBUIÇÃO DE ENERGIA ELÉTRICA - FORNECIMENTO E INSTALAÇÃO. AF_12/2021 | M3 | 3.397,10 | 1% | 3.225,33 | 1% |
| Grupo Redes de Lógica, Telefonia e Imagem (clique para acessar o caderno técnico) | | | | | | |
| 98306 | BLOCO DE ENGATE RÁPIDO PARA BASTIDOR TIPO M10 - FORNECIMENTO E INSTALAÇÃO. AF_11/2019 | UN | 67,79 | 43% | 65,04 | 45% |
| 100553 | CABO COAXIAL RG11 95% - FORNECIMENTO E INSTALAÇÃO. AF_11/2019 | M | 31,45 | - | 31,14 | - |
| 100554 | CABO COAXIAL RG59 95% - FORNECIMENTO E INSTALAÇÃO. AF_11/2019 | M | 6,44 | - | 6,15 | - |
| 98300 | CABO COAXIAL RG6 95% - FORNECIMENTO E INSTALAÇÃO. AF_11/2019 | M | 6,77 | - | 6,46 | - |
| 98295 | CABO ELETRÔNICO CATEGORIA 5E, INSTALADO EM EDIFICAÇÃO INSTITUCIONAL - FORNECIMENTO E INSTALAÇÃO. AF_11/2019 | M | 7,48 | - | 7,47 | - |
| 98294 | CABO ELETRÔNICO CATEGORIA 5E, INSTALADO EM EDIFICAÇÃO RESIDENCIAL - FORNECIMENTO E INSTALAÇÃO. AF_11/2019 | M | 8,28 | - | 8,21 | - |

RELATÓRIO DE CUSTOS DE COMPOSIÇÕES

Encargos sociais SEM desoneração:

Horista: **110,11%**Mensalista: **70,19%**Mês de Referência: **03/2025**Localidade: **BRASILIA - DF**

Encargos sociais COM desoneração:

Horista: **88,17%**Mensalista: **52,39%**Data de emissão: **11/04/2025**

| Código | Descrição da Composição | Unid. | Custo Total (R\$) | | | |
|--------|--|-------|-------------------|-----|-----------------|-----|
| | | | SEM desoneração | %AS | COM desoneração | %AS |
| 98297 | CABO ELETRÔNICO CATEGORIA 6, INSTALADO EM EDIFICAÇÃO INSTITUCIONAL - FORNECIMENTO E INSTALAÇÃO. AF_11/2019 | M | 10,81 | - | 10,79 | - |
| 98296 | CABO ELETRÔNICO CATEGORIA 6, INSTALADO EM EDIFICAÇÃO RESIDENCIAL - FORNECIMENTO E INSTALAÇÃO. AF_11/2019 | M | 12,08 | - | 11,96 | - |
| 98299 | CABO ELETRÔNICO CATEGORIA 6A, INSTALADO EM EDIFICAÇÃO INSTITUCIONAL - FORNECIMENTO E INSTALAÇÃO. AF_11/2019 | M | 28,11 | - | 28,09 | - |
| 98298 | CABO ELETRÔNICO CATEGORIA 6A, INSTALADO EM EDIFICAÇÃO RESIDENCIAL - FORNECIMENTO E INSTALAÇÃO. AF_11/2019 | M | 29,67 | - | 29,55 | - |
| 98261 | CABO TELEFÔNICO CCI-50 1 PAR, INSTALADO EM ENTRADA DE EDIFICAÇÃO - FORNECIMENTO E INSTALAÇÃO. AF_11/2019 | M | 4,41 | - | 4,16 | - |
| 98287 | CABO TELEFÔNICO CCI-50 1 PAR, SEM BLINDAGEM, INSTALADO EM DISTRIBUIÇÃO DE EDIFICAÇÃO INSTITUCIONAL - FORNECIMENTO E INSTALAÇÃO. AF_11/2019 | M | 1,77 | - | 1,71 | - |
| 98280 | CABO TELEFÔNICO CCI-50 1 PAR, SEM BLINDAGEM, INSTALADO EM DISTRIBUIÇÃO DE EDIFICAÇÃO RESIDENCIAL - FORNECIMENTO E INSTALAÇÃO. AF_11/2019 | M | 8,81 | - | 8,24 | - |
| 98288 | CABO TELEFÔNICO CCI-50 2 PARES, SEM BLINDAGEM, INSTALADO EM DISTRIBUIÇÃO DE EDIFICAÇÃO INSTITUCIONAL - FORNECIMENTO E INSTALAÇÃO. AF_11/2019 | M | 2,80 | - | 2,73 | - |
| 98281 | CABO TELEFÔNICO CCI-50 2 PARES, SEM BLINDAGEM, INSTALADO EM DISTRIBUIÇÃO DE EDIFICAÇÃO RESIDENCIAL - FORNECIMENTO E INSTALAÇÃO. AF_11/2019 | M | 9,84 | - | 9,26 | - |
| 98262 | CABO TELEFÔNICO CCI-50 2 PARES, SEM BLINDAGEM, INSTALADO EM ENTRADA DE EDIFICAÇÃO - FORNECIMENTO E INSTALAÇÃO. AF_11/2019 | M | 5,44 | - | 5,18 | - |
| 98289 | CABO TELEFÔNICO CCI-50 3 PARES, SEM BLINDAGEM, INSTALADO EM DISTRIBUIÇÃO DE EDIFICAÇÃO INSTITUCIONAL - FORNECIMENTO E INSTALAÇÃO. AF_11/2019 | M | 3,05 | - | 2,96 | - |
| 98282 | CABO TELEFÔNICO CCI-50 3 PARES, SEM BLINDAGEM, INSTALADO EM DISTRIBUIÇÃO DE EDIFICAÇÃO RESIDENCIAL - FORNECIMENTO E INSTALAÇÃO. AF_11/2019 | M | 10,09 | - | 9,50 | - |
| 98263 | CABO TELEFÔNICO CCI-50 3 PARES, SEM BLINDAGEM, INSTALADO EM ENTRADA DE EDIFICAÇÃO - FORNECIMENTO E INSTALAÇÃO. AF_11/2019 | M | 5,69 | - | 5,42 | - |
| 98290 | CABO TELEFÔNICO CCI-50 4 PARES, SEM BLINDAGEM, INSTALADO EM DISTRIBUIÇÃO DE EDIFICAÇÃO INSTITUCIONAL - FORNECIMENTO E INSTALAÇÃO. AF_11/2019 | M | 4,16 | - | 4,06 | - |
| 98283 | CABO TELEFÔNICO CCI-50 4 PARES, SEM BLINDAGEM, INSTALADO EM DISTRIBUIÇÃO DE EDIFICAÇÃO RESIDENCIAL - FORNECIMENTO E INSTALAÇÃO. AF_11/2019 | M | 11,19 | - | 10,59 | - |
| 98264 | CABO TELEFÔNICO CCI-50 4 PARES, SEM BLINDAGEM, INSTALADO EM ENTRADA DE EDIFICAÇÃO - FORNECIMENTO E INSTALAÇÃO. AF_11/2019 | M | 6,79 | - | 6,52 | - |
| 98273 | CABO TELEFÔNICO CCI-50 4 PARES, SEM BLINDAGEM, INSTALADO EM PRUMADA - FORNECIMENTO E INSTALAÇÃO. AF_11/2019 | M | 3,38 | - | 3,34 | - |
| 98291 | CABO TELEFÔNICO CCI-50 5 PARES, SEM BLINDAGEM, INSTALADO EM DISTRIBUIÇÃO DE EDIFICAÇÃO INSTITUCIONAL - FORNECIMENTO E INSTALAÇÃO. AF_11/2019 | M | 4,89 | - | 4,79 | - |
| 98284 | CABO TELEFÔNICO CCI-50 5 PARES, SEM BLINDAGEM, INSTALADO EM DISTRIBUIÇÃO DE EDIFICAÇÃO RESIDENCIAL - FORNECIMENTO E INSTALAÇÃO. AF_11/2019 | M | 11,92 | - | 11,32 | - |
| 98265 | CABO TELEFÔNICO CCI-50 5 PARES, SEM BLINDAGEM, INSTALADO EM ENTRADA DE EDIFICAÇÃO - FORNECIMENTO E INSTALAÇÃO. AF_11/2019 | M | 7,52 | - | 7,25 | - |
| 98274 | CABO TELEFÔNICO CCI-50 5 PARES, SEM BLINDAGEM, INSTALADO EM PRUMADA - FORNECIMENTO E INSTALAÇÃO. AF_11/2019 | M | 4,11 | - | 4,07 | - |
| 98292 | CABO TELEFÔNICO CCI-50 6 PARES, SEM BLINDAGEM, INSTALADO EM DISTRIBUIÇÃO DE EDIFICAÇÃO INSTITUCIONAL - FORNECIMENTO E INSTALAÇÃO. AF_11/2019 | M | 5,92 | - | 5,82 | - |
| 98285 | CABO TELEFÔNICO CCI-50 6 PARES, SEM BLINDAGEM, INSTALADO EM DISTRIBUIÇÃO DE EDIFICAÇÃO RESIDENCIAL - FORNECIMENTO E INSTALAÇÃO. AF_11/2019 | M | 12,95 | - | 12,35 | - |
| 98266 | CABO TELEFÔNICO CCI-50 6 PARES, SEM BLINDAGEM, INSTALADO EM ENTRADA DE EDIFICAÇÃO - FORNECIMENTO E INSTALAÇÃO. AF_11/2019 | M | 8,55 | - | 8,26 | - |

RELATÓRIO DE CUSTOS DE COMPOSIÇÕES

Encargos sociais SEM desoneração: Horista: **110,11%**Mensalista: **70,19%**Mês de Referência: **03/2025**Localidade: **BRASILIA - DF**Encargos sociais COM desoneração: Horista: **88,17%**Mensalista: **52,39%**Data de emissão: **11/04/2025**

| Código | Descrição da Composição | Unid. | Custo Total (R\$) | | | |
|--------|--|-------|-------------------|-----|-----------------|-----|
| | | | SEM desoneração | %AS | COM desoneração | %AS |
| 98275 | CABO TELEFÔNICO CCI-50 6 PARES, SEM BLINDAGEM, INSTALADO EM PRUMADA - FORNECIMENTO E INSTALAÇÃO. AF_11/2019 | M | 5,14 | - | 5,09 | - |
| 98293 | CABO TELEFÔNICO CI-50 10 PARES INSTALADO EM DISTRIBUIÇÃO DE EDIFICAÇÃO INSTITUCIONAL - FORNECIMENTO E INSTALAÇÃO. AF_11/2019 | M | 10,87 | - | 10,68 | - |
| 98286 | CABO TELEFÔNICO CI-50 10 PARES INSTALADO EM DISTRIBUIÇÃO DE EDIFICAÇÃO RESIDENCIAL - FORNECIMENTO E INSTALAÇÃO. AF_11/2019 | M | 17,90 | - | 17,22 | - |
| 98267 | CABO TELEFÔNICO CI-50 10 PARES INSTALADO EM ENTRADA DE EDIFICAÇÃO - FORNECIMENTO E INSTALAÇÃO. AF_11/2019 | M | 13,50 | - | 13,13 | - |
| 98276 | CABO TELEFÔNICO CI-50 10 PARES INSTALADO EM PRUMADA - FORNECIMENTO E INSTALAÇÃO. AF_11/2019 | M | 10,09 | - | 9,95 | - |
| 98268 | CABO TELEFÔNICO CI-50 20 PARES INSTALADO EM ENTRADA DE EDIFICAÇÃO - FORNECIMENTO E INSTALAÇÃO. AF_11/2019 | M | 21,67 | - | 21,24 | - |
| 98277 | CABO TELEFÔNICO CI-50 20 PARES INSTALADO EM PRUMADA - FORNECIMENTO E INSTALAÇÃO. AF_11/2019 | M | 18,25 | - | 18,07 | - |
| 98272 | CABO TELEFÔNICO CI-50 200 PARES INSTALADO EM ENTRADA DE EDIFICAÇÃO - FORNECIMENTO E INSTALAÇÃO. AF_11/2019 | M | 143,19 | - | 142,42 | - |
| 98269 | CABO TELEFÔNICO CI-50 30 PARES INSTALADO EM ENTRADA DE EDIFICAÇÃO - FORNECIMENTO E INSTALAÇÃO. AF_11/2019 | M | 29,54 | - | 29,08 | - |
| 98278 | CABO TELEFÔNICO CI-50 30 PARES INSTALADO EM PRUMADA - FORNECIMENTO E INSTALAÇÃO. AF_11/2019 | M | 26,13 | - | 25,91 | - |
| 98270 | CABO TELEFÔNICO CI-50 50 PARES INSTALADO EM ENTRADA DE EDIFICAÇÃO - FORNECIMENTO E INSTALAÇÃO. AF_11/2019 | M | 44,49 | - | 43,98 | - |
| 98279 | CABO TELEFÔNICO CI-50 50 PARES INSTALADO EM PRUMADA - FORNECIMENTO E INSTALAÇÃO. AF_11/2019 | M | 41,07 | - | 40,80 | - |
| 98271 | CABO TELEFÔNICO CI-50 75 PARES INSTALADO EM ENTRADA DE EDIFICAÇÃO - FORNECIMENTO E INSTALAÇÃO. AF_11/2019 | M | 62,51 | - | 61,94 | - |
| 98400 | CABO TELEFÔNICO CTP-APL-50 10 PARES INSTALADO EM ENTRADA DE EDIFICAÇÃO - FORNECIMENTO E INSTALAÇÃO. AF_11/2019 | M | 16,56 | - | 16,19 | - |
| 98401 | CABO TELEFÔNICO CTP-APL-50 20 PARES INSTALADO EM ENTRADA DE EDIFICAÇÃO - FORNECIMENTO E INSTALAÇÃO. AF_11/2019 | M | 25,91 | - | 25,48 | - |
| 98402 | CABO TELEFÔNICO CTP-APL-50 30 PARES INSTALADO EM ENTRADA DE EDIFICAÇÃO - FORNECIMENTO E INSTALAÇÃO. AF_11/2019 | M | 30,21 | - | 29,75 | - |
| 100556 | CAIXA DE PASSAGEM PARA TELEFONE 15X15X10CM (SOBREPOR), FORNECIMENTO E INSTALACAO. AF_11/2019 | UN | 43,24 | - | 41,84 | - |
| 100557 | CAIXA DE PASSAGEM PARA TELEFONE 80X80X15CM (SOBREPOR) FORNECIMENTO E INSTALACAO. AF_11/2019 | UN | 500,00 | - | 495,83 | - |
| 98301 | PATCH PANEL 24 PORTAS, CATEGORIA 5E - FORNECIMENTO E INSTALAÇÃO. AF_11/2019 | UN | 680,69 | 48% | 655,71 | 50% |
| 98302 | PATCH PANEL 24 PORTAS, CATEGORIA 6 - FORNECIMENTO E INSTALAÇÃO. AF_11/2019 | UN | 1.232,78 | 71% | 1.207,80 | 73% |
| 98593 | PATCH PANEL 48 PORTAS, CATEGORIA 5E - FORNECIMENTO E INSTALAÇÃO. AF_11/2019 | UN | 2.678,67 | 74% | 2.629,00 | 75% |
| 98304 | PATCH PANEL 48 PORTAS, CATEGORIA 6 - FORNECIMENTO E INSTALAÇÃO. AF_11/2019 | UN | 3.804,39 | 82% | 3.754,72 | 83% |
| 100561 | QUADRO DE DISTRIBUICAO PARA TELEFONE N.3, 40X40X12CM EM CHAPA METALICA, DE EMBUTIR, SEM ACESSORIOS, PADRAO TELEBRAS, FORNECIMENTO E INSTALAÇÃO. AF_11/2019 | UN | 208,67 | - | 204,54 | - |
| 100562 | QUADRO DE DISTRIBUICAO PARA TELEFONE N.4, 60X60X12CM EM CHAPA METALICA, DE EMBUTIR, SEM ACESSORIOS, PADRAO TELEBRAS, FORNECIMENTO E INSTALAÇÃO. AF_11/2019 | UN | 319,20 | - | 314,49 | - |
| 100560 | QUADRO DE DISTRIBUIÇÃO PARA TELEFONE N.2, 20X20X12CM EM CHAPA METALICA, DE EMBUTIR, SEM ACESSORIOS, PADRAO TELEBRAS, FORNECIMENTO E INSTALAÇÃO. AF_11/2019 | UN | 117,71 | - | 114,08 | - |
| 100563 | QUADRO DE DISTRIBUIÇÃO PARA TELEFONE N.5, 80X80X12CM EM CHAPA METALICA, SEM ACESSORIOS, PADRAO TELEBRAS, FORNECIMENTO E INSTALAÇÃO. AF_11/2019 | UN | 457,08 | - | 451,73 | - |
| 100555 | RACK ABERTO EM COLUNA 44U PARA SERVIDOR - FORNECIMENTO E INSTALAÇÃO. AF_11/2019 | UN | 1.373,95 | 96% | 1.369,81 | 96% |
| 98305 | RACK FECHADO PARA SERVIDOR - FORNECIMENTO E INSTALAÇÃO. AF_11/2019 | UN | 2.735,52 | 98% | 2.731,39 | 98% |
| 98307 | TOMADA DE REDE RJ45 - FORNECIMENTO E INSTALAÇÃO. AF_11/2019 | UN | 61,48 | - | 60,65 | - |
| 98308 | TOMADA PARA TELEFONE RJ11 - FORNECIMENTO E INSTALAÇÃO. AF_11/2019 | UN | 39,90 | - | 39,07 | - |

RELATÓRIO DE CUSTOS DE COMPOSIÇÕES

Encargos sociais SEM desoneração:

Horista: **110,11%**Mensalista: **70,19%**Mês de Referência: **03/2025**Localidade: **BRASILIA - DF**

Encargos sociais COM desoneração:

Horista: **88,17%**Mensalista: **52,39%**Data de emissão: **11/04/2025**

| Código | Descrição da Composição | Unid. | Custo Total (R\$) | | | |
|--|--|-------|-------------------|-----|-----------------|-----|
| | | | SEM desoneração | %AS | COM desoneração | %AS |
| Grupo Redes de Água e Esgoto em PEAD Liso (Tubos e Conexões) (clique para acessar o caderno técnico) | | | | | | |
| 103401 | ASSENTAMENTO DE CONEXÃO COM 2 ACESSOS, EM PEAD LISO PARA REDE DE ÁGUA OU ESGOTO, DIÂMETRO DE 110 MM, JUNTA SOLDADA (NÃO INCLUI O FORNECIMENTO E EXECUÇÃO DE SOLDA). AF_12/2021 | UN | 23,16 | - | 21,60 | - |
| 103402 | ASSENTAMENTO DE CONEXÃO COM 2 ACESSOS, EM PEAD LISO PARA REDE DE ÁGUA OU ESGOTO, DIÂMETRO DE 160 MM, JUNTA SOLDADA (NÃO INCLUI O FORNECIMENTO E EXECUÇÃO DE SOLDA). AF_12/2021 | UN | 33,69 | - | 31,42 | - |
| 103403 | ASSENTAMENTO DE CONEXÃO COM 2 ACESSOS, EM PEAD LISO PARA REDE DE ÁGUA OU ESGOTO, DIÂMETRO DE 180 MM, JUNTA SOLDADA (NÃO INCLUI O FORNECIMENTO E EXECUÇÃO DE SOLDA). AF_12/2021 | UN | 37,90 | - | 35,35 | - |
| 103397 | ASSENTAMENTO DE CONEXÃO COM 2 ACESSOS, EM PEAD LISO PARA REDE DE ÁGUA OU ESGOTO, DIÂMETRO DE 20 MM, JUNTA SOLDADA (NÃO INCLUI O FORNECIMENTO E EXECUÇÃO DE SOLDA). AF_12/2021 | UN | 4,20 | - | 3,92 | - |
| 103404 | ASSENTAMENTO DE CONEXÃO COM 2 ACESSOS, EM PEAD LISO PARA REDE DE ÁGUA OU ESGOTO, DIÂMETRO DE 200 MM, JUNTA SOLDADA (NÃO INCLUI O FORNECIMENTO E EXECUÇÃO DE SOLDA). AF_12/2021 | UN | 42,12 | - | 39,27 | - |
| 103405 | ASSENTAMENTO DE CONEXÃO COM 2 ACESSOS, EM PEAD LISO PARA REDE DE ÁGUA OU ESGOTO, DIÂMETRO DE 225 MM, JUNTA SOLDADA (NÃO INCLUI O FORNECIMENTO E EXECUÇÃO DE SOLDA). AF_12/2021 | UN | 47,38 | - | 44,19 | - |
| 103406 | ASSENTAMENTO DE CONEXÃO COM 2 ACESSOS, EM PEAD LISO PARA REDE DE ÁGUA OU ESGOTO, DIÂMETRO DE 250 MM, JUNTA SOLDADA (NÃO INCLUI O FORNECIMENTO E EXECUÇÃO DE SOLDA). AF_12/2021 | UN | 52,65 | - | 49,09 | - |
| 103407 | ASSENTAMENTO DE CONEXÃO COM 2 ACESSOS, EM PEAD LISO PARA REDE DE ÁGUA OU ESGOTO, DIÂMETRO DE 280 MM, JUNTA SOLDADA (NÃO INCLUI O FORNECIMENTO E EXECUÇÃO DE SOLDA). AF_12/2021 | UN | 58,96 | - | 54,99 | - |
| 103408 | ASSENTAMENTO DE CONEXÃO COM 2 ACESSOS, EM PEAD LISO PARA REDE DE ÁGUA OU ESGOTO, DIÂMETRO DE 315 MM, JUNTA SOLDADA (NÃO INCLUI O FORNECIMENTO E EXECUÇÃO DE SOLDA). AF_12/2021 | UN | 66,34 | - | 61,87 | - |
| 103398 | ASSENTAMENTO DE CONEXÃO COM 2 ACESSOS, EM PEAD LISO PARA REDE DE ÁGUA OU ESGOTO, DIÂMETRO DE 32 MM, JUNTA SOLDADA (NÃO INCLUI O FORNECIMENTO E EXECUÇÃO DE SOLDA). AF_12/2021 | UN | 6,73 | - | 6,28 | - |
| 103409 | ASSENTAMENTO DE CONEXÃO COM 2 ACESSOS, EM PEAD LISO PARA REDE DE ÁGUA OU ESGOTO, DIÂMETRO DE 355 MM, JUNTA SOLDADA (NÃO INCLUI O FORNECIMENTO E EXECUÇÃO DE SOLDA). AF_12/2021 | UN | 74,77 | - | 69,72 | - |
| 103410 | ASSENTAMENTO DE CONEXÃO COM 2 ACESSOS, EM PEAD LISO PARA REDE DE ÁGUA OU ESGOTO, DIÂMETRO DE 400 MM, JUNTA SOLDADA (NÃO INCLUI O FORNECIMENTO E EXECUÇÃO DE SOLDA). AF_12/2021 | UN | 84,24 | - | 78,56 | - |
| 103399 | ASSENTAMENTO DE CONEXÃO COM 2 ACESSOS, EM PEAD LISO PARA REDE DE ÁGUA OU ESGOTO, DIÂMETRO DE 63 MM, JUNTA SOLDADA (NÃO INCLUI O FORNECIMENTO E EXECUÇÃO DE SOLDA). AF_12/2021 | UN | 13,26 | - | 12,36 | - |
| 103400 | ASSENTAMENTO DE CONEXÃO COM 2 ACESSOS, EM PEAD LISO PARA REDE DE ÁGUA OU ESGOTO, DIÂMETRO DE 90 MM, JUNTA SOLDADA (NÃO INCLUI O FORNECIMENTO E EXECUÇÃO DE SOLDA). AF_12/2021 | UN | 18,95 | - | 17,67 | - |
| 103415 | ASSENTAMENTO DE CONEXÃO COM 3 ACESSOS, EM PEAD LISO PARA REDE DE ÁGUA OU ESGOTO, DIÂMETRO DE 110 MM, JUNTA SOLDADA (NÃO INCLUI O FORNECIMENTO E EXECUÇÃO DE SOLDA). AF_12/2021 | UN | 46,32 | - | 43,21 | - |
| 103416 | ASSENTAMENTO DE CONEXÃO COM 3 ACESSOS, EM PEAD LISO PARA REDE DE ÁGUA OU ESGOTO, DIÂMETRO DE 160 MM, JUNTA SOLDADA (NÃO INCLUI O FORNECIMENTO E EXECUÇÃO DE SOLDA). AF_12/2021 | UN | 67,39 | - | 62,85 | - |
| 103417 | ASSENTAMENTO DE CONEXÃO COM 3 ACESSOS, EM PEAD LISO PARA REDE DE ÁGUA OU ESGOTO, DIÂMETRO DE 180 MM, JUNTA SOLDADA (NÃO INCLUI O FORNECIMENTO E EXECUÇÃO DE SOLDA). AF_12/2021 | UN | 75,82 | - | 70,70 | - |
| 103411 | ASSENTAMENTO DE CONEXÃO COM 3 ACESSOS, EM PEAD LISO PARA REDE DE ÁGUA OU ESGOTO, DIÂMETRO DE 20 MM, JUNTA SOLDADA (NÃO INCLUI O FORNECIMENTO E EXECUÇÃO DE SOLDA). AF_12/2021 | UN | 8,42 | - | 7,84 | - |
| 103418 | ASSENTAMENTO DE CONEXÃO COM 3 ACESSOS, EM PEAD LISO PARA REDE DE ÁGUA OU ESGOTO, DIÂMETRO DE 200 MM, JUNTA SOLDADA (NÃO INCLUI O FORNECIMENTO E EXECUÇÃO DE SOLDA). AF_12/2021 | UN | 84,24 | - | 78,56 | - |
| 103419 | ASSENTAMENTO DE CONEXÃO COM 3 ACESSOS, EM PEAD LISO PARA REDE DE ÁGUA OU ESGOTO, DIÂMETRO DE 225 MM, JUNTA SOLDADA (NÃO INCLUI O FORNECIMENTO E EXECUÇÃO DE SOLDA). AF_12/2021 | UN | 94,77 | - | 88,38 | - |
| 103420 | ASSENTAMENTO DE CONEXÃO COM 3 ACESSOS, EM PEAD LISO PARA REDE DE ÁGUA OU ESGOTO, DIÂMETRO DE 250 MM, JUNTA SOLDADA (NÃO INCLUI O FORNECIMENTO E EXECUÇÃO DE SOLDA). AF_12/2021 | UN | 105,30 | - | 98,20 | - |
| 103421 | ASSENTAMENTO DE CONEXÃO COM 3 ACESSOS, EM PEAD LISO PARA REDE DE ÁGUA OU ESGOTO, DIÂMETRO DE 280 MM, JUNTA SOLDADA (NÃO INCLUI O FORNECIMENTO E EXECUÇÃO DE SOLDA). AF_12/2021 | UN | 117,94 | - | 109,99 | - |
| 103422 | ASSENTAMENTO DE CONEXÃO COM 3 ACESSOS, EM PEAD LISO PARA REDE DE ÁGUA OU ESGOTO, DIÂMETRO DE 315 MM, JUNTA SOLDADA (NÃO INCLUI O FORNECIMENTO E EXECUÇÃO DE SOLDA). AF_12/2021 | UN | 132,68 | - | 123,73 | - |

RELATÓRIO DE CUSTOS DE COMPOSIÇÕES

Encargos sociais SEM desoneração:

Horista: **110,11%**Mensalista: **70,19%**Mês de Referência: **03/2025**Localidade: **BRASILIA - DF**

Encargos sociais COM desoneração:

Horista: **88,17%**Mensalista: **52,39%**Data de emissão: **11/04/2025**

| Código | Descrição da Composição | Unid. | Custo Total (R\$) | | | |
|--------|---|-------|-------------------|-----|-----------------|-----|
| | | | SEM desoneração | %AS | COM desoneração | %AS |
| 103412 | ASSENTAMENTO DE CONEXÃO COM 3 ACESSOS, EM PEAD LISO PARA REDE DE ÁGUA OU ESGOTO, DIÂMETRO DE 32 MM, JUNTA SOLDADA (NÃO INCLUI O FORNECIMENTO E EXECUÇÃO DE SOLDA). AF_12/2021 | UN | 13,47 | - | 12,56 | - |
| 103423 | ASSENTAMENTO DE CONEXÃO COM 3 ACESSOS, EM PEAD LISO PARA REDE DE ÁGUA OU ESGOTO, DIÂMETRO DE 355 MM, JUNTA SOLDADA (NÃO INCLUI O FORNECIMENTO E EXECUÇÃO DE SOLDA). AF_12/2021 | UN | 149,53 | - | 139,45 | - |
| 103424 | ASSENTAMENTO DE CONEXÃO COM 3 ACESSOS, EM PEAD LISO PARA REDE DE ÁGUA OU ESGOTO, DIÂMETRO DE 400 MM, JUNTA SOLDADA (NÃO INCLUI O FORNECIMENTO E EXECUÇÃO DE SOLDA). AF_12/2021 | UN | 168,48 | - | 157,13 | - |
| 103413 | ASSENTAMENTO DE CONEXÃO COM 3 ACESSOS, EM PEAD LISO PARA REDE DE ÁGUA OU ESGOTO, DIÂMETRO DE 63 MM, JUNTA SOLDADA (NÃO INCLUI O FORNECIMENTO E EXECUÇÃO DE SOLDA). AF_12/2021 | UN | 26,52 | - | 24,74 | - |
| 103414 | ASSENTAMENTO DE CONEXÃO COM 3 ACESSOS, EM PEAD LISO PARA REDE DE ÁGUA OU ESGOTO, DIÂMETRO DE 90 MM, JUNTA SOLDADA (NÃO INCLUI O FORNECIMENTO E EXECUÇÃO DE SOLDA). AF_12/2021 | UN | 37,90 | - | 35,35 | - |
| 103432 | COTOVELO 45 GRAUS, EM PEAD LISO PARA REDE DE ÁGUA OU ESGOTO, DIÂMETRO DE 200 MM, JUNTA SOLDADA POR ELETROFUSÃO (NÃO INCLUI A EXECUÇÃO DE SOLDA). AF_12/2021 | UN | 1.650,96 | 97% | 1.648,11 | 98% |
| 103430 | COTOVELO 45 GRAUS, EM PEAD LISO PARA REDE DE ÁGUA OU ESGOTO, DIÂMETRO DE 32 MM, JUNTA SOLDADA POR ELETROFUSÃO (NÃO INCLUI A EXECUÇÃO DE SOLDA). AF_12/2021 | UN | 35,65 | 81% | 35,20 | 82% |
| 103431 | COTOVELO 45 GRAUS, EM PEAD LISO PARA REDE DE ÁGUA OU ESGOTO, DIÂMETRO DE 63 MM, JUNTA SOLDADA POR ELETROFUSÃO (NÃO INCLUI A EXECUÇÃO DE SOLDA). AF_12/2021 | UN | 62,62 | 79% | 61,72 | 80% |
| 103433 | COTOVELO 90 GRAUS, EM PEAD LISO PARA REDE DE ÁGUA OU ESGOTO, DIÂMETRO DE 20 MM, JUNTA SOLDADA POR ELETROFUSÃO (NÃO INCLUI A EXECUÇÃO DE SOLDA). AF_12/2021 | UN | 35,04 | 88% | 34,76 | 89% |
| 103434 | COTOVELO 90 GRAUS, EM PEAD LISO PARA REDE DE ÁGUA OU ESGOTO, DIÂMETRO DE 32 MM, JUNTA SOLDADA POR ELETROFUSÃO (NÃO INCLUI A EXECUÇÃO DE SOLDA). AF_12/2021 | UN | 48,56 | 86% | 48,11 | 87% |
| 103435 | COTOVELO 90 GRAUS, EM PEAD LISO PARA REDE DE ÁGUA OU ESGOTO, DIÂMETRO DE 63 MM, JUNTA SOLDADA POR ELETROFUSÃO (NÃO INCLUI A EXECUÇÃO DE SOLDA). AF_12/2021 | UN | 90,42 | 85% | 89,52 | 86% |
| 103436 | COTOVELO 90 GRAUS, POLIETILENO DE ALTA DENSIDADE (PEAD) PARA REDE DE ÁGUA OU ESGOTO, DIÂMETRO DE 200 MM, JUNTA SOLDADA POR ELETROFUSÃO (NÃO INCLUI A EXECUÇÃO DE SOLDA). AF_12/2021 | UN | 2.336,54 | 98% | 2.333,69 | 98% |
| 103482 | EXECUÇÃO DE JUNTA SOLDADA POR ELETROFUSÃO, DE TUBO OU CONEXÃO EM PEAD LISO PARA REDE DE ÁGUA OU ESGOTO, DIÂMETRO DE 1000 MM (NÃO INCLUI O FORNECIMENTO DE TUBO E CONEXÃO). AF_12/2021 | UN | - | - | - | - |
| 103465 | EXECUÇÃO DE JUNTA SOLDADA POR ELETROFUSÃO, DE TUBO OU CONEXÃO EM PEAD LISO PARA REDE DE ÁGUA OU ESGOTO, DIÂMETRO DE 110 MM (NÃO INCLUI O FORNECIMENTO DE TUBO E CONEXÃO). AF_12/2021 | UN | - | - | - | - |
| 103483 | EXECUÇÃO DE JUNTA SOLDADA POR ELETROFUSÃO, DE TUBO OU CONEXÃO EM PEAD LISO PARA REDE DE ÁGUA OU ESGOTO, DIÂMETRO DE 1200 MM (NÃO INCLUI O FORNECIMENTO DE TUBO E CONEXÃO). AF_12/2021 | UN | - | - | - | - |
| 103484 | EXECUÇÃO DE JUNTA SOLDADA POR ELETROFUSÃO, DE TUBO OU CONEXÃO EM PEAD LISO PARA REDE DE ÁGUA OU ESGOTO, DIÂMETRO DE 1400 MM (NÃO INCLUI O FORNECIMENTO DE TUBO E CONEXÃO). AF_12/2021 | UN | - | - | - | - |
| 103466 | EXECUÇÃO DE JUNTA SOLDADA POR ELETROFUSÃO, DE TUBO OU CONEXÃO EM PEAD LISO PARA REDE DE ÁGUA OU ESGOTO, DIÂMETRO DE 160 MM (NÃO INCLUI O FORNECIMENTO DE TUBO E CONEXÃO). AF_12/2021 | UN | - | - | - | - |
| 103485 | EXECUÇÃO DE JUNTA SOLDADA POR ELETROFUSÃO, DE TUBO OU CONEXÃO EM PEAD LISO PARA REDE DE ÁGUA OU ESGOTO, DIÂMETRO DE 1600 MM (NÃO INCLUI O FORNECIMENTO DE TUBO E CONEXÃO). AF_12/2021 | UN | - | - | - | - |
| 103467 | EXECUÇÃO DE JUNTA SOLDADA POR ELETROFUSÃO, DE TUBO OU CONEXÃO EM PEAD LISO PARA REDE DE ÁGUA OU ESGOTO, DIÂMETRO DE 180 MM (NÃO INCLUI O FORNECIMENTO DE TUBO E CONEXÃO). AF_12/2021 | UN | - | - | - | - |
| 103461 | EXECUÇÃO DE JUNTA SOLDADA POR ELETROFUSÃO, DE TUBO OU CONEXÃO EM PEAD LISO PARA REDE DE ÁGUA OU ESGOTO, DIÂMETRO DE 20 MM (NÃO INCLUI O FORNECIMENTO DE TUBO E CONEXÃO). AF_12/2021 | UN | - | - | - | - |
| 103468 | EXECUÇÃO DE JUNTA SOLDADA POR ELETROFUSÃO, DE TUBO OU CONEXÃO EM PEAD LISO PARA REDE DE ÁGUA OU ESGOTO, DIÂMETRO DE 200 MM (NÃO INCLUI O FORNECIMENTO DE TUBO E CONEXÃO). AF_12/2021 | UN | - | - | - | - |
| 103469 | EXECUÇÃO DE JUNTA SOLDADA POR ELETROFUSÃO, DE TUBO OU CONEXÃO EM PEAD LISO PARA REDE DE ÁGUA OU ESGOTO, DIÂMETRO DE 225 MM (NÃO INCLUI O FORNECIMENTO DE TUBO E CONEXÃO). AF_12/2021 | UN | - | - | - | - |
| 103470 | EXECUÇÃO DE JUNTA SOLDADA POR ELETROFUSÃO, DE TUBO OU CONEXÃO EM PEAD LISO PARA REDE DE ÁGUA OU ESGOTO, DIÂMETRO DE 250 MM (NÃO INCLUI O FORNECIMENTO DE TUBO E CONEXÃO). AF_12/2021 | UN | - | - | - | - |
| 103471 | EXECUÇÃO DE JUNTA SOLDADA POR ELETROFUSÃO, DE TUBO OU CONEXÃO EM PEAD LISO PARA REDE DE ÁGUA OU ESGOTO, DIÂMETRO DE 280 MM (NÃO INCLUI O FORNECIMENTO DE TUBO E CONEXÃO). AF_12/2021 | UN | - | - | - | - |

RELATÓRIO DE CUSTOS DE COMPOSIÇÕES

Encargos sociais SEM desoneração:

Horista: **110,11%**Mensalista: **70,19%**Mês de Referência: **03/2025**Localidade: **BRASILIA - DF**

Encargos sociais COM desoneração:

Horista: **88,17%**Mensalista: **52,39%**Data de emissão: **11/04/2025**

| Código | Descrição da Composição | Unid. | Custo Total (R\$) | | | |
|--------|--|-------|-------------------|-----|-----------------|-----|
| | | | SEM desoneração | %AS | COM desoneração | %AS |
| 103472 | EXECUÇÃO DE JUNTA SOLDADA POR ELETROFUSÃO, DE TUBO OU CONEXÃO EM PEAD LISO PARA REDE DE ÁGUA OU ESGOTO, DIÂMETRO DE 315 MM (NÃO INCLUI O FORNECIMENTO DE TUBO E CONEXÃO). AF_12/2021 | UN | - | - | - | - |
| 103462 | EXECUÇÃO DE JUNTA SOLDADA POR ELETROFUSÃO, DE TUBO OU CONEXÃO EM PEAD LISO PARA REDE DE ÁGUA OU ESGOTO, DIÂMETRO DE 32 MM (NÃO INCLUI O FORNECIMENTO DE TUBO E CONEXÃO). AF_12/2021 | UN | - | - | - | - |
| 103473 | EXECUÇÃO DE JUNTA SOLDADA POR ELETROFUSÃO, DE TUBO OU CONEXÃO EM PEAD LISO PARA REDE DE ÁGUA OU ESGOTO, DIÂMETRO DE 355 MM (NÃO INCLUI O FORNECIMENTO DE TUBO E CONEXÃO). AF_12/2021 | UN | - | - | - | - |
| 103474 | EXECUÇÃO DE JUNTA SOLDADA POR ELETROFUSÃO, DE TUBO OU CONEXÃO EM PEAD LISO PARA REDE DE ÁGUA OU ESGOTO, DIÂMETRO DE 400 MM (NÃO INCLUI O FORNECIMENTO DE TUBO E CONEXÃO). AF_12/2021 | UN | - | - | - | - |
| 103475 | EXECUÇÃO DE JUNTA SOLDADA POR ELETROFUSÃO, DE TUBO OU CONEXÃO EM PEAD LISO PARA REDE DE ÁGUA OU ESGOTO, DIÂMETRO DE 450 MM (NÃO INCLUI O FORNECIMENTO DE TUBO E CONEXÃO). AF_12/2021 | UN | - | - | - | - |
| 103476 | EXECUÇÃO DE JUNTA SOLDADA POR ELETROFUSÃO, DE TUBO OU CONEXÃO EM PEAD LISO PARA REDE DE ÁGUA OU ESGOTO, DIÂMETRO DE 500 MM (NÃO INCLUI O FORNECIMENTO DE TUBO E CONEXÃO). AF_12/2021 | UN | - | - | - | - |
| 103477 | EXECUÇÃO DE JUNTA SOLDADA POR ELETROFUSÃO, DE TUBO OU CONEXÃO EM PEAD LISO PARA REDE DE ÁGUA OU ESGOTO, DIÂMETRO DE 560 MM (NÃO INCLUI O FORNECIMENTO DE TUBO E CONEXÃO). AF_12/2021 | UN | - | - | - | - |
| 103463 | EXECUÇÃO DE JUNTA SOLDADA POR ELETROFUSÃO, DE TUBO OU CONEXÃO EM PEAD LISO PARA REDE DE ÁGUA OU ESGOTO, DIÂMETRO DE 63 MM (NÃO INCLUI O FORNECIMENTO DE TUBO E CONEXÃO). AF_12/2021 | UN | - | - | - | - |
| 103478 | EXECUÇÃO DE JUNTA SOLDADA POR ELETROFUSÃO, DE TUBO OU CONEXÃO EM PEAD LISO PARA REDE DE ÁGUA OU ESGOTO, DIÂMETRO DE 630 MM (NÃO INCLUI O FORNECIMENTO DE TUBO E CONEXÃO). AF_12/2021 | UN | - | - | - | - |
| 103479 | EXECUÇÃO DE JUNTA SOLDADA POR ELETROFUSÃO, DE TUBO OU CONEXÃO EM PEAD LISO PARA REDE DE ÁGUA OU ESGOTO, DIÂMETRO DE 710 MM (NÃO INCLUI O FORNECIMENTO DE TUBO E CONEXÃO). AF_12/2021 | UN | - | - | - | - |
| 103480 | EXECUÇÃO DE JUNTA SOLDADA POR ELETROFUSÃO, DE TUBO OU CONEXÃO EM PEAD LISO PARA REDE DE ÁGUA OU ESGOTO, DIÂMETRO DE 800 MM (NÃO INCLUI O FORNECIMENTO DE TUBO E CONEXÃO). AF_12/2021 | UN | - | - | - | - |
| 103464 | EXECUÇÃO DE JUNTA SOLDADA POR ELETROFUSÃO, DE TUBO OU CONEXÃO EM PEAD LISO PARA REDE DE ÁGUA OU ESGOTO, DIÂMETRO DE 90 MM (NÃO INCLUI O FORNECIMENTO DE TUBO E CONEXÃO). AF_12/2021 | UN | - | - | - | - |
| 103481 | EXECUÇÃO DE JUNTA SOLDADA POR ELETROFUSÃO, DE TUBO OU CONEXÃO EM PEAD LISO PARA REDE DE ÁGUA OU ESGOTO, DIÂMETRO DE 900 MM (NÃO INCLUI O FORNECIMENTO DE TUBO E CONEXÃO). AF_12/2021 | UN | - | - | - | - |
| 103459 | EXECUÇÃO DE JUNTA SOLDADA POR TERMOFUSÃO, DE TUBO OU CONEXÃO EM PEAD LISO PARA REDE DE ÁGUA OU ESGOTO, DIÂMETRO DE 1000 MM (NÃO INCLUI O FORNECIMENTO DE TUBO E CONEXÃO). AF_12/2021 | UN | - | - | - | - |
| 103460 | EXECUÇÃO DE JUNTA SOLDADA POR TERMOFUSÃO, DE TUBO OU CONEXÃO EM PEAD LISO PARA REDE DE ÁGUA OU ESGOTO, DIÂMETRO DE 1200 MM (NÃO INCLUI O FORNECIMENTO DE TUBO E CONEXÃO). AF_12/2021 | UN | - | - | - | - |
| 103443 | EXECUÇÃO DE JUNTA SOLDADA POR TERMOFUSÃO, DE TUBO OU CONEXÃO EM PEAD LISO PARA REDE DE ÁGUA OU ESGOTO, DIÂMETRO DE 160 MM (NÃO INCLUI O FORNECIMENTO DE TUBO E CONEXÃO). AF_12/2021 | UN | - | - | - | - |
| 103444 | EXECUÇÃO DE JUNTA SOLDADA POR TERMOFUSÃO, DE TUBO OU CONEXÃO EM PEAD LISO PARA REDE DE ÁGUA OU ESGOTO, DIÂMETRO DE 180 MM (NÃO INCLUI O FORNECIMENTO DE TUBO E CONEXÃO). AF_12/2021 | UN | - | - | - | - |
| 103445 | EXECUÇÃO DE JUNTA SOLDADA POR TERMOFUSÃO, DE TUBO OU CONEXÃO EM PEAD LISO PARA REDE DE ÁGUA OU ESGOTO, DIÂMETRO DE 200 MM (NÃO INCLUI O FORNECIMENTO DE TUBO E CONEXÃO). AF_12/2021 | UN | - | - | - | - |
| 103446 | EXECUÇÃO DE JUNTA SOLDADA POR TERMOFUSÃO, DE TUBO OU CONEXÃO EM PEAD LISO PARA REDE DE ÁGUA OU ESGOTO, DIÂMETRO DE 225 MM (NÃO INCLUI O FORNECIMENTO DE TUBO E CONEXÃO). AF_12/2021 | UN | - | - | - | - |
| 103447 | EXECUÇÃO DE JUNTA SOLDADA POR TERMOFUSÃO, DE TUBO OU CONEXÃO EM PEAD LISO PARA REDE DE ÁGUA OU ESGOTO, DIÂMETRO DE 250 MM (NÃO INCLUI O FORNECIMENTO DE TUBO E CONEXÃO). AF_12/2021 | UN | - | - | - | - |
| 103448 | EXECUÇÃO DE JUNTA SOLDADA POR TERMOFUSÃO, DE TUBO OU CONEXÃO EM PEAD LISO PARA REDE DE ÁGUA OU ESGOTO, DIÂMETRO DE 280 MM (NÃO INCLUI O FORNECIMENTO DE TUBO E CONEXÃO). AF_12/2021 | UN | - | - | - | - |
| 103449 | EXECUÇÃO DE JUNTA SOLDADA POR TERMOFUSÃO, DE TUBO OU CONEXÃO EM PEAD LISO PARA REDE DE ÁGUA OU ESGOTO, DIÂMETRO DE 315 MM (NÃO INCLUI O FORNECIMENTO DE TUBO E CONEXÃO). AF_12/2021 | UN | - | - | - | - |
| 103450 | EXECUÇÃO DE JUNTA SOLDADA POR TERMOFUSÃO, DE TUBO OU CONEXÃO EM PEAD LISO PARA REDE DE ÁGUA OU ESGOTO, DIÂMETRO DE 355 MM (NÃO INCLUI O FORNECIMENTO DE TUBO E CONEXÃO). AF_12/2021 | UN | - | - | - | - |
| 103451 | EXECUÇÃO DE JUNTA SOLDADA POR TERMOFUSÃO, DE TUBO OU CONEXÃO EM PEAD LISO PARA REDE DE ÁGUA OU ESGOTO, DIÂMETRO DE 400 MM (NÃO INCLUI O FORNECIMENTO DE TUBO E CONEXÃO). AF_12/2021 | UN | - | - | - | - |

RELATÓRIO DE CUSTOS DE COMPOSIÇÕES

Encargos sociais SEM desoneração:

Horista: **110,11%**Mensalista: **70,19%**Mês de Referência: **03/2025**Localidade: **BRASILIA - DF**

Encargos sociais COM desoneração:

Horista: **88,17%**Mensalista: **52,39%**Data de emissão: **11/04/2025**

| Código | Descrição da Composição | Unid. | Custo Total (R\$) | | | |
|--------|---|-------|-------------------|-----|-----------------|-----|
| | | | SEM desoneração | %AS | COM desoneração | %AS |
| 103452 | EXECUÇÃO DE JUNTA SOLDADA POR TERMOFUSÃO, DE TUBO OU CONEXÃO EM PEAD LISO PARA REDE DE ÁGUA OU ESGOTO, DIÂMETRO DE 450 MM (NÃO INCLUI O FORNECIMENTO DE TUBO E CONEXÃO). AF_12/2021 | UN | - | - | - | - |
| 103453 | EXECUÇÃO DE JUNTA SOLDADA POR TERMOFUSÃO, DE TUBO OU CONEXÃO EM PEAD LISO PARA REDE DE ÁGUA OU ESGOTO, DIÂMETRO DE 500 MM (NÃO INCLUI O FORNECIMENTO DE TUBO E CONEXÃO). AF_12/2021 | UN | - | - | - | - |
| 103454 | EXECUÇÃO DE JUNTA SOLDADA POR TERMOFUSÃO, DE TUBO OU CONEXÃO EM PEAD LISO PARA REDE DE ÁGUA OU ESGOTO, DIÂMETRO DE 560 MM (NÃO INCLUI O FORNECIMENTO DE TUBO E CONEXÃO). AF_12/2021 | UN | - | - | - | - |
| 103455 | EXECUÇÃO DE JUNTA SOLDADA POR TERMOFUSÃO, DE TUBO OU CONEXÃO EM PEAD LISO PARA REDE DE ÁGUA OU ESGOTO, DIÂMETRO DE 630 MM (NÃO INCLUI O FORNECIMENTO DE TUBO E CONEXÃO). AF_12/2021 | UN | - | - | - | - |
| 103456 | EXECUÇÃO DE JUNTA SOLDADA POR TERMOFUSÃO, DE TUBO OU CONEXÃO EM PEAD LISO PARA REDE DE ÁGUA OU ESGOTO, DIÂMETRO DE 710 MM (NÃO INCLUI O FORNECIMENTO DE TUBO E CONEXÃO). AF_12/2021 | UN | - | - | - | - |
| 103457 | EXECUÇÃO DE JUNTA SOLDADA POR TERMOFUSÃO, DE TUBO OU CONEXÃO EM PEAD LISO PARA REDE DE ÁGUA OU ESGOTO, DIÂMETRO DE 800 MM (NÃO INCLUI O FORNECIMENTO DE TUBO E CONEXÃO). AF_12/2021 | UN | - | - | - | - |
| 103458 | EXECUÇÃO DE JUNTA SOLDADA POR TERMOFUSÃO, DE TUBO OU CONEXÃO EM PEAD LISO PARA REDE DE ÁGUA OU ESGOTO, DIÂMETRO DE 900 MM (NÃO INCLUI O FORNECIMENTO DE TUBO E CONEXÃO). AF_12/2021 | UN | - | - | - | - |
| 103425 | LUVA, EM PEAD LISO PARA REDE DE ÁGUA OU ESGOTO, DIÂMETRO DE 20 MM, JUNTA SOLDADA POR ELETROFUSÃO (NÃO INCLUI A EXECUÇÃO DE SOLDA). AF_12/2021 | UN | 16,69 | 75% | 16,41 | 76% |
| 103428 | LUVA, EM PEAD LISO PARA REDE DE ÁGUA OU ESGOTO, DIÂMETRO DE 200 MM, JUNTA SOLDADA POR ELETROFUSÃO (NÃO INCLUI A EXECUÇÃO DE SOLDA). AF_12/2021 | UN | 265,51 | 84% | 262,66 | 85% |
| 103426 | LUVA, EM PEAD LISO PARA REDE DE ÁGUA OU ESGOTO, DIÂMETRO DE 32 MM, JUNTA SOLDADA POR ELETROFUSÃO (NÃO INCLUI A EXECUÇÃO DE SOLDA). AF_12/2021 | UN | 20,19 | 67% | 19,74 | 68% |
| 103429 | LUVA, EM PEAD LISO PARA REDE DE ÁGUA OU ESGOTO, DIÂMETRO DE 400 MM, JUNTA SOLDADA POR ELETROFUSÃO (NÃO INCLUI A EXECUÇÃO DE SOLDA). AF_12/2021 | UN | 2.909,13 | 97% | 2.903,45 | 97% |
| 103427 | LUVA, EM PEAD LISO PARA REDE DE ÁGUA OU ESGOTO, DIÂMETRO DE 63 MM, JUNTA SOLDADA POR ELETROFUSÃO (NÃO INCLUI A EXECUÇÃO DE SOLDA). AF_12/2021 | UN | 40,43 | 67% | 39,53 | 69% |
| 103393 | TUBO PEAD LISO PARA REDE DE ÁGUA OU ESGOTO, DIÂMETRO DE 1000 MM, JUNTA SOLDADA (NÃO INCLUI A EXECUÇÃO DE SOLDA) - FORNECIMENTO E ASSENTAMENTO. AF_12/2021 | M | 5.468,19 | 99% | 5.466,81 | 99% |
| 103376 | TUBO PEAD LISO PARA REDE DE ÁGUA OU ESGOTO, DIÂMETRO DE 110 MM, JUNTA SOLDADA (NÃO INCLUI A EXECUÇÃO DE SOLDA) - FORNECIMENTO E ASSENTAMENTO. AF_12/2021 | M | 134,05 | 99% | 133,95 | 99% |
| 104804 | TUBO PEAD LISO PARA REDE DE ÁGUA OU ESGOTO, DIÂMETRO DE 1200 MM, JUNTA SOLDADA (NÃO INCLUI A EXECUÇÃO DE SOLDA) - FORNECIMENTO E ASSENTAMENTO. AF_12/2021 | M | - | - | - | - |
| 104805 | TUBO PEAD LISO PARA REDE DE ÁGUA OU ESGOTO, DIÂMETRO DE 1400 MM, JUNTA SOLDADA (NÃO INCLUI A EXECUÇÃO DE SOLDA) - FORNECIMENTO E ASSENTAMENTO. AF_12/2021 | M | - | - | - | - |
| 103377 | TUBO PEAD LISO PARA REDE DE ÁGUA OU ESGOTO, DIÂMETRO DE 160 MM, JUNTA SOLDADA (NÃO INCLUI A EXECUÇÃO DE SOLDA) - FORNECIMENTO E ASSENTAMENTO. AF_12/2021 | M | 286,81 | 99% | 286,67 | 99% |
| 104806 | TUBO PEAD LISO PARA REDE DE ÁGUA OU ESGOTO, DIÂMETRO DE 1600 MM, JUNTA SOLDADA (NÃO INCLUI A EXECUÇÃO DE SOLDA) - FORNECIMENTO E ASSENTAMENTO. AF_12/2021 | M | - | - | - | - |
| 103378 | TUBO PEAD LISO PARA REDE DE ÁGUA OU ESGOTO, DIÂMETRO DE 180 MM, JUNTA SOLDADA (NÃO INCLUI A EXECUÇÃO DE SOLDA) - FORNECIMENTO E ASSENTAMENTO. AF_12/2021 | M | - | - | - | - |
| 103372 | TUBO PEAD LISO PARA REDE DE ÁGUA OU ESGOTO, DIÂMETRO DE 20 MM, JUNTA SOLDADA (NÃO INCLUI A EXECUÇÃO DE SOLDA) - FORNECIMENTO E ASSENTAMENTO. AF_12/2021 | M | 5,75 | 96% | 5,74 | 96% |
| 103379 | TUBO PEAD LISO PARA REDE DE ÁGUA OU ESGOTO, DIÂMETRO DE 200 MM, JUNTA SOLDADA (NÃO INCLUI A EXECUÇÃO DE SOLDA) - FORNECIMENTO E ASSENTAMENTO. AF_12/2021 | M | 446,50 | 99% | 446,32 | 99% |
| 103380 | TUBO PEAD LISO PARA REDE DE ÁGUA OU ESGOTO, DIÂMETRO DE 225 MM, JUNTA SOLDADA (NÃO INCLUI A EXECUÇÃO DE SOLDA) - FORNECIMENTO E ASSENTAMENTO. AF_12/2021 | M | - | - | - | - |
| 103381 | TUBO PEAD LISO PARA REDE DE ÁGUA OU ESGOTO, DIÂMETRO DE 250 MM, JUNTA SOLDADA (NÃO INCLUI A EXECUÇÃO DE SOLDA) - FORNECIMENTO E ASSENTAMENTO. AF_12/2021 | M | - | - | - | - |
| 103382 | TUBO PEAD LISO PARA REDE DE ÁGUA OU ESGOTO, DIÂMETRO DE 280 MM, JUNTA SOLDADA (NÃO INCLUI A EXECUÇÃO DE SOLDA) - FORNECIMENTO E ASSENTAMENTO. AF_12/2021 | M | - | - | - | - |

RELATÓRIO DE CUSTOS DE COMPOSIÇÕES

Encargos sociais SEM desoneração:

Horista: **110,11%**Mensalista: **70,19%**Mês de Referência: **03/2025**Localidade: **BRASILIA - DF**

Encargos sociais COM desoneração:

Horista: **88,17%**Mensalista: **52,39%**Data de emissão: **11/04/2025**

| Código | Descrição da Composição | Unid. | Custo Total (R\$) | | | |
|---|--|-------|-------------------|-------|-----------------|-------|
| | | | SEM desoneração | %AS | COM desoneração | %AS |
| 103383 | TUBO PEAD LISO PARA REDE DE ÁGUA OU ESGOTO, DIÂMETRO DE 315 MM, JUNTA SOLDADA (NÃO INCLUI A EXECUÇÃO DE SOLDA) - FORNECIMENTO E ASSENTAMENTO. AF_12/2021 | M | 1.094,41 | 100 % | 1.094,25 | 100 % |
| 103373 | TUBO PEAD LISO PARA REDE DE ÁGUA OU ESGOTO, DIÂMETRO DE 32 MM, JUNTA SOLDADA (NÃO INCLUI A EXECUÇÃO DE SOLDA) - FORNECIMENTO E ASSENTAMENTO. AF_12/2021 | M | 11,26 | 97% | 11,23 | 97% |
| 103384 | TUBO PEAD LISO PARA REDE DE ÁGUA OU ESGOTO, DIÂMETRO DE 355 MM, JUNTA SOLDADA (NÃO INCLUI A EXECUÇÃO DE SOLDA) - FORNECIMENTO E ASSENTAMENTO. AF_12/2021 | M | - | - | - | - |
| 103385 | TUBO PEAD LISO PARA REDE DE ÁGUA OU ESGOTO, DIÂMETRO DE 400 MM, JUNTA SOLDADA (NÃO INCLUI A EXECUÇÃO DE SOLDA) - FORNECIMENTO E ASSENTAMENTO. AF_12/2021 | M | 1.764,66 | 100 % | 1.764,34 | 100 % |
| 103386 | TUBO PEAD LISO PARA REDE DE ÁGUA OU ESGOTO, DIÂMETRO DE 450 MM, JUNTA SOLDADA (NÃO INCLUI A EXECUÇÃO DE SOLDA) - FORNECIMENTO E ASSENTAMENTO. AF_12/2021 | M | - | - | - | - |
| 103387 | TUBO PEAD LISO PARA REDE DE ÁGUA OU ESGOTO, DIÂMETRO DE 500 MM, JUNTA SOLDADA (NÃO INCLUI A EXECUÇÃO DE SOLDA) - FORNECIMENTO E ASSENTAMENTO. AF_12/2021 | M | 3.095,72 | 100 % | 3.095,23 | 100 % |
| 103388 | TUBO PEAD LISO PARA REDE DE ÁGUA OU ESGOTO, DIÂMETRO DE 560 MM, JUNTA SOLDADA (NÃO INCLUI A EXECUÇÃO DE SOLDA) - FORNECIMENTO E ASSENTAMENTO. AF_12/2021 | M | - | - | - | - |
| 103374 | TUBO PEAD LISO PARA REDE DE ÁGUA OU ESGOTO, DIÂMETRO DE 63 MM, JUNTA SOLDADA (NÃO INCLUI A EXECUÇÃO DE SOLDA) - FORNECIMENTO E ASSENTAMENTO. AF_12/2021 | M | - | - | - | - |
| 103389 | TUBO PEAD LISO PARA REDE DE ÁGUA OU ESGOTO, DIÂMETRO DE 630 MM, JUNTA SOLDADA (NÃO INCLUI A EXECUÇÃO DE SOLDA) - FORNECIMENTO E ASSENTAMENTO. AF_12/2021 | M | 4.603,84 | 100 % | 4.603,11 | 100 % |
| 103390 | TUBO PEAD LISO PARA REDE DE ÁGUA OU ESGOTO, DIÂMETRO DE 710 MM, JUNTA SOLDADA (NÃO INCLUI A EXECUÇÃO DE SOLDA) - FORNECIMENTO E ASSENTAMENTO. AF_12/2021 | M | - | - | - | - |
| 103391 | TUBO PEAD LISO PARA REDE DE ÁGUA OU ESGOTO, DIÂMETRO DE 800 MM, JUNTA SOLDADA (NÃO INCLUI A EXECUÇÃO DE SOLDA) - FORNECIMENTO E ASSENTAMENTO. AF_12/2021 | M | 3.033,58 | 99% | 3.032,54 | 99% |
| 103375 | TUBO PEAD LISO PARA REDE DE ÁGUA OU ESGOTO, DIÂMETRO DE 90 MM, JUNTA SOLDADA (NÃO INCLUI A EXECUÇÃO DE SOLDA) - FORNECIMENTO E ASSENTAMENTO. AF_12/2021 | M | - | - | - | - |
| 103392 | TUBO PEAD LISO PARA REDE DE ÁGUA OU ESGOTO, DIÂMETRO DE 900 MM, JUNTA SOLDADA (NÃO INCLUI A EXECUÇÃO DE SOLDA) - FORNECIMENTO E ASSENTAMENTO. AF_12/2021 | M | 4.957,71 | 99% | 4.956,50 | 99% |
| 103440 | TÊ DE SERVIÇO, EM PEAD LISO PARA REDE DE ÁGUA OU ESGOTO, DIÂMETRO DE 200 X 20 MM, JUNTA SOLDADA POR ELETROFUSÃO (NÃO INCLUI A EXECUÇÃO DE SOLDA). AF_12/2021 | UN | 425,06 | 80% | 419,38 | 81% |
| 103441 | TÊ DE SERVIÇO, EM PEAD LISO PARA REDE DE ÁGUA OU ESGOTO, DIÂMETRO DE 200 X 32 MM, JUNTA SOLDADA POR ELETROFUSÃO (NÃO INCLUI A EXECUÇÃO DE SOLDA). AF_12/2021 | UN | 430,39 | 80% | 424,71 | 82% |
| 103442 | TÊ DE SERVIÇO, EM PEAD LISO PARA REDE DE ÁGUA OU ESGOTO, DIÂMETRO DE 200 X 63 MM, JUNTA SOLDADA POR ELETROFUSÃO (NÃO INCLUI A EXECUÇÃO DE SOLDA). AF_12/2021 | UN | 559,04 | 85% | 553,36 | 86% |
| 103437 | TÊ DE SERVIÇO, EM PEAD LISO PARA REDE DE ÁGUA OU ESGOTO, DIÂMETRO DE 63 X 20 MM, JUNTA SOLDADA POR ELETROFUSÃO (NÃO INCLUI A EXECUÇÃO DE SOLDA). AF_12/2021 | UN | 187,50 | 86% | 185,72 | 87% |
| 103438 | TÊ DE SERVIÇO, EM PEAD LISO PARA REDE DE ÁGUA OU ESGOTO, DIÂMETRO DE 63 X 32 MM, JUNTA SOLDADA POR ELETROFUSÃO (NÃO INCLUI A EXECUÇÃO DE SOLDA). AF_12/2021 | UN | 187,50 | 86% | 185,72 | 87% |
| 103439 | TÊ DE SERVIÇO, EM PEAD LISO PARA REDE DE ÁGUA OU ESGOTO, DIÂMETRO DE 63 X 63 MM, JUNTA SOLDADA POR ELETROFUSÃO (NÃO INCLUI A EXECUÇÃO DE SOLDA). AF_12/2021 | UN | 220,41 | 88% | 218,63 | 89% |
| Grupo Revestimentos Cerâmicos Externos (clique para acessar o caderno técnico) | | | | | | |
| 88789 | REVESTIMENTO CERÂMICO PARA PAREDES EXTERNAS EM PASTILHAS DE PORCELANA 2,5 X 2,5 CM (PLACAS DE 30 X 30 CM), ALINHADAS A PRUMO, APLICADO EM SUPERFÍCIES INTERNAS DE SACADA. AF_02/2023 | M2 | 400,85 | - | 396,58 | - |
| 88788 | REVESTIMENTO CERÂMICO PARA PAREDES EXTERNAS EM PASTILHAS DE PORCELANA 2,5 X 2,5 CM (PLACAS DE 30 X 30 CM), ALINHADAS A PRUMO. AF_02/2023 | M2 | 333,84 | - | 330,15 | - |
| 87245 | REVESTIMENTO CERÂMICO PARA PAREDES EXTERNAS EM PASTILHAS DE PORCELANA 5 X 5 CM (PLACAS DE 30 X 30 CM), ALINHADAS A PRUMO, APLICADO EM SUPERFÍCIES INTERNAS DE SACADA. AF_02/2023 | M2 | 308,46 | - | 304,30 | - |
| 87244 | REVESTIMENTO CERÂMICO PARA PAREDES EXTERNAS EM PASTILHAS DE PORCELANA 5 X 5 CM (PLACAS DE 30 X 30 CM), ALINHADAS A PRUMO. AF_02/2023 | M2 | 257,31 | - | 253,74 | - |

RELATÓRIO DE CUSTOS DE COMPOSIÇÕES

Encargos sociais SEM desoneração:

Horista: **110,11%**Mensalista: **70,19%**Mês de Referência: **03/2025**Localidade: **BRASILIA - DF**

Encargos sociais COM desoneração:

Horista: **88,17%**Mensalista: **52,39%**Data de emissão: **11/04/2025**

| Código | Descrição da Composição | Unid. | Custo Total (R\$) | | | |
|---|---|-------|-------------------|-----|-----------------|-----|
| | | | SEM desoneração | %AS | COM desoneração | %AS |
| 104589 | REVESTIMENTO CERÂMICO PARA PAREDES EXTERNAS, COM PLACAS TIPO GRÊS OU SEMIGRÊS, FORMATO MENOR OU IGUAL A 200 CM2, ALINHADAS A PRUMO, APLICADO EM SUPERFÍCIES INTERNAS DE SACADA. AF_02/2023 | M2 | 256,18 | - | 252,07 | - |
| 104588 | REVESTIMENTO CERÂMICO PARA PAREDES EXTERNAS, COM PLACAS TIPO GRÊS OU SEMIGRÊS, FORMATO MENOR OU IGUAL A 200 CM2, ALINHADAS A PRUMO. AF_02/2023 | M2 | 214,21 | - | 210,69 | - |
| 104591 | REVESTIMENTO CERÂMICO PARA PAREDES EXTERNAS, COM PLACAS TIPO GRÊS OU SEMIGRÊS, FORMATO MENOR OU IGUAL A 200 CM2, DISPOSTAS EM AMARRAÇÃO, APLICADO EM SUPERFÍCIES INTERNAS DE SACADA. AF_02/2023 | M2 | 281,80 | - | 276,67 | - |
| 104590 | REVESTIMENTO CERÂMICO PARA PAREDES EXTERNAS, COM PLACAS TIPO GRÊS OU SEMIGRÊS, FORMATO MENOR OU IGUAL A 200 CM2, DISPOSTAS EM AMARRAÇÃO. AF_02/2023 | M2 | 237,07 | - | 232,51 | - |
| Grupo Revestimentos Cerâmicos Internos (clique para acessar o caderno técnico) | | | | | | |
| 87267 | REVESTIMENTO CERÂMICO PARA PAREDES INTERNAS COM PLACAS TIPO ESMALTADA DE DIMENSÕES 20X20 CM APLICADAS A MEIA ALTURA DAS PAREDES. AF_02/2023_PE | M2 | 62,35 | - | 60,31 | - |
| 104614 | REVESTIMENTO CERÂMICO PARA PAREDES INTERNAS COM PLACAS TIPO ESMALTADA DE DIMENSÕES 20X20 CM APLICADAS EM DIAGONAL, A MEIA ALTURA DAS PAREDES. AF_02/2023_PE | M2 | 67,79 | - | 65,38 | - |
| 104613 | REVESTIMENTO CERÂMICO PARA PAREDES INTERNAS COM PLACAS TIPO ESMALTADA DE DIMENSÕES 20X20 CM APLICADAS EM DIAGONAL, NA ALTURA INTEIRA DAS PAREDES. AF_02/2023_PE | M2 | 60,42 | - | 58,52 | - |
| 87265 | REVESTIMENTO CERÂMICO PARA PAREDES INTERNAS COM PLACAS TIPO ESMALTADA DE DIMENSÕES 20X20 CM APLICADAS NA ALTURA INTEIRA DAS PAREDES. AF_02/2023_PE | M2 | 56,69 | - | 55,04 | - |
| 87271 | REVESTIMENTO CERÂMICO PARA PAREDES INTERNAS COM PLACAS TIPO ESMALTADA DE DIMENSÕES 25X35 CM APLICADAS A MEIA ALTURA DAS PAREDES. AF_02/2023_PE | M2 | 66,69 | - | 64,32 | - |
| 87269 | REVESTIMENTO CERÂMICO PARA PAREDES INTERNAS COM PLACAS TIPO ESMALTADA DE DIMENSÕES 25X35 CM APLICADAS NA ALTURA INTEIRA DAS PAREDES. AF_02/2023_PE | M2 | 60,95 | - | 58,98 | - |
| 87275 | REVESTIMENTO CERÂMICO PARA PAREDES INTERNAS COM PLACAS TIPO ESMALTADA DE DIMENSÕES 33X45 CM APLICADAS A MEIA ALTURA DAS PAREDES. AF_02/2023_PE | M2 | 71,64 | - | 69,01 | - |
| 87273 | REVESTIMENTO CERÂMICO PARA PAREDES INTERNAS COM PLACAS TIPO ESMALTADA DE DIMENSÕES 33X45 CM APLICADAS NA ALTURA INTEIRA DAS PAREDES. AF_02/2023_PE | M2 | 64,05 | - | 61,94 | - |
| 104612 | REVESTIMENTO CERÂMICO PARA PAREDES INTERNAS COM PLACAS TIPO ESMALTADA DE DIMENSÕES 60X60 CM APLICADAS A MEIA ALTURA DAS PAREDES. AF_02/2023_PE | M2 | 89,16 | - | 86,84 | - |
| 104611 | REVESTIMENTO CERÂMICO PARA PAREDES INTERNAS COM PLACAS TIPO ESMALTADA DE DIMENSÕES 60X60 CM APLICADAS NA ALTURA INTEIRA DAS PAREDES. AF_02/2023_PE | M2 | 88,30 | - | 86,08 | - |
| 104618 | REVESTIMENTO CERÂMICO PARA PAREDES INTERNAS COM PLACAS TIPO PASTILHA DE DIMENSÕES 2,5 X 2,5 CM (PLACAS DE 30 X 30 CM) CM APLICADAS A MEIA ALTURA DAS PAREDES. AF_02/2023 | M2 | 346,23 | - | 342,32 | - |
| 104616 | REVESTIMENTO CERÂMICO PARA PAREDES INTERNAS COM PLACAS TIPO PASTILHA DE DIMENSÕES 2,5 X 2,5 CM (PLACAS DE 30 X 30 CM) CM APLICADAS NA ALTURA INTEIRA DAS PAREDES. AF_02/2023 | M2 | 334,72 | - | 331,64 | - |
| 104617 | REVESTIMENTO CERÂMICO PARA PAREDES INTERNAS COM PLACAS TIPO PASTILHA DE DIMENSÕES 5 X 5 CM (PLACAS DE 30 X 30 CM) CM APLICADAS A MEIA ALTURA DAS PAREDES. AF_02/2023 | M2 | 266,94 | - | 263,03 | - |
| 104615 | REVESTIMENTO CERÂMICO PARA PAREDES INTERNAS COM PLACAS TIPO PASTILHA DE DIMENSÕES 5 X 5 CM (PLACAS DE 30 X 30 CM) CM APLICADAS NA ALTURA INTEIRA DAS PAREDES. AF_02/2023 | M2 | 255,43 | - | 252,35 | - |
| 87247 | REVESTIMENTO CERÂMICO PARA PISO COM PLACAS TIPO ESMALTADA DE DIMENSÕES 35X35 CM APLICADA EM AMBIENTES DE ÁREA ENTRE 5 M2 E 10 M2. AF_02/2023_PE | M2 | 56,80 | - | 55,45 | - |
| 87248 | REVESTIMENTO CERÂMICO PARA PISO COM PLACAS TIPO ESMALTADA DE DIMENSÕES 35X35 CM APLICADA EM AMBIENTES DE ÁREA MAIOR QUE 10 M2. AF_02/2023_PE | M2 | 48,65 | - | 47,89 | - |
| 87246 | REVESTIMENTO CERÂMICO PARA PISO COM PLACAS TIPO ESMALTADA DE DIMENSÕES 35X35 CM APLICADA EM AMBIENTES DE ÁREA MENOR QUE 5 M2. AF_02/2023_PE | M2 | 64,46 | - | 62,59 | - |
| 104601 | REVESTIMENTO CERÂMICO PARA PISO COM PLACAS TIPO ESMALTADA DE DIMENSÕES 35X35 CM APLICADA EM DIAGONAL EM AMBIENTES DE ÁREA ENTRE 5 M² E 10 M². AF_02/2023_PE | M2 | 62,06 | - | 60,40 | - |
| 104603 | REVESTIMENTO CERÂMICO PARA PISO COM PLACAS TIPO ESMALTADA DE DIMENSÕES 35X35 CM APLICADA EM DIAGONAL EM AMBIENTES DE ÁREA MAIOR QUE 10 M². AF_02/2023_PE | M2 | 51,26 | - | 50,35 | - |

RELATÓRIO DE CUSTOS DE COMPOSIÇÕES

Encargos sociais SEM desoneração:

Horista: **110,11%**Mensalista: **70,19%**Mês de Referência: **03/2025**Localidade: **BRASILIA - DF**

Encargos sociais COM desoneração:

Horista: **88,17%**Mensalista: **52,39%**Data de emissão: **11/04/2025**

| Código | Descrição da Composição | Unid. | Custo Total (R\$) | | | |
|--|---|-------|-------------------|-----|-----------------|-----|
| | | | SEM desoneração | %AS | COM desoneração | %AS |
| 104599 | REVESTIMENTO CERÂMICO PARA PISO COM PLACAS TIPO ESMALTADA DE DIMENSÕES 35X35 CM APLICADA EM DIAGONAL EM AMBIENTES DE ÁREA MENOR QUE 5 M². AF_02/2023_PE | M2 | 78,38 | - | 75,67 | - |
| 87250 | REVESTIMENTO CERÂMICO PARA PISO COM PLACAS TIPO ESMALTADA DE DIMENSÕES 45X45 CM APLICADA EM AMBIENTES DE ÁREA ENTRE 5 M2 E 10 M2. AF_02/2023_PE | M2 | 58,25 | - | 56,81 | - |
| 87251 | REVESTIMENTO CERÂMICO PARA PISO COM PLACAS TIPO ESMALTADA DE DIMENSÕES 45X45 CM APLICADA EM AMBIENTES DE ÁREA MAIOR QUE 10 M2. AF_02/2023_PE | M2 | 48,95 | - | 48,16 | - |
| 87249 | REVESTIMENTO CERÂMICO PARA PISO COM PLACAS TIPO ESMALTADA DE DIMENSÕES 45X45 CM APLICADA EM AMBIENTES DE ÁREA MENOR QUE 5 M2. AF_02/2023_PE | M2 | 69,55 | - | 67,36 | - |
| 104606 | REVESTIMENTO CERÂMICO PARA PISO COM PLACAS TIPO ESMALTADA DE DIMENSÕES 45X45 CM APLICADA EM DIAGONAL EM AMBIENTES DE ÁREA ENTRE 5 M² E 10 M². AF_02/2023_PE | M2 | 66,60 | - | 64,64 | - |
| 104607 | REVESTIMENTO CERÂMICO PARA PISO COM PLACAS TIPO ESMALTADA DE DIMENSÕES 45X45 CM APLICADA EM DIAGONAL EM AMBIENTES DE ÁREA MAIOR QUE 10 M². AF_02/2023_PE | M2 | 52,67 | - | 51,66 | - |
| 104605 | REVESTIMENTO CERÂMICO PARA PISO COM PLACAS TIPO ESMALTADA DE DIMENSÕES 45X45 CM APLICADA EM DIAGONAL EM AMBIENTES DE ÁREA MENOR QUE 5 M². AF_02/2023_PE | M2 | 99,03 | - | 95,05 | - |
| 87256 | REVESTIMENTO CERÂMICO PARA PISO COM PLACAS TIPO ESMALTADA DE DIMENSÕES 60X60 CM APLICADA EM AMBIENTES DE ÁREA ENTRE 5 M2 E 10 M2. AF_02/2023_PE | M2 | 68,37 | - | 66,77 | - |
| 87257 | REVESTIMENTO CERÂMICO PARA PISO COM PLACAS TIPO ESMALTADA DE DIMENSÕES 60X60 CM APLICADA EM AMBIENTES DE ÁREA MAIOR QUE 10 M2. AF_02/2023_PE | M2 | 57,98 | - | 57,10 | - |
| 87255 | REVESTIMENTO CERÂMICO PARA PISO COM PLACAS TIPO ESMALTADA DE DIMENSÕES 60X60 CM APLICADA EM AMBIENTES DE ÁREA MENOR QUE 5 M2. AF_02/2023_PE | M2 | 80,73 | - | 78,35 | - |
| 104594 | REVESTIMENTO CERÂMICO PARA PISO COM PLACAS TIPO ESMALTADA DE DIMENSÕES 80X80 CM APLICADA EM AMBIENTES DE ÁREA ENTRE 5 M² E 10 M². AF_02/2023_PE | M2 | 70,59 | - | 68,86 | - |
| 104595 | REVESTIMENTO CERÂMICO PARA PISO COM PLACAS TIPO ESMALTADA DE DIMENSÕES 80X80 CM APLICADA EM AMBIENTES DE ÁREA MAIOR QUE 10 M². AF_02/2023_PE | M2 | 58,47 | - | 57,56 | - |
| 104593 | REVESTIMENTO CERÂMICO PARA PISO COM PLACAS TIPO ESMALTADA DE DIMENSÕES 80X80 CM APLICADA EM AMBIENTES DE ÁREA MENOR QUE 5 M². AF_02/2023_PE | M2 | 84,38 | - | 81,78 | - |
| 87262 | REVESTIMENTO CERÂMICO PARA PISO COM PLACAS TIPO PORCELANATO DE DIMENSÕES 60X60 CM APLICADA EM AMBIENTES DE ÁREA ENTRE 5 M² E 10 M². AF_02/2023_PE | M2 | 115,23 | - | 113,05 | - |
| 87263 | REVESTIMENTO CERÂMICO PARA PISO COM PLACAS TIPO PORCELANATO DE DIMENSÕES 60X60 CM APLICADA EM AMBIENTES DE ÁREA MAIOR QUE 10 M². AF_02/2023_PE | M2 | 104,42 | - | 102,95 | - |
| 87261 | REVESTIMENTO CERÂMICO PARA PISO COM PLACAS TIPO PORCELANATO DE DIMENSÕES 60X60 CM APLICADA EM AMBIENTES DE ÁREA MENOR QUE 5 M². AF_02/2023_PE | M2 | 128,68 | - | 125,72 | - |
| 104597 | REVESTIMENTO CERÂMICO PARA PISO COM PLACAS TIPO PORCELANATO DE DIMENSÕES 80X80 CM APLICADA EM AMBIENTES DE ÁREA ENTRE 5 M² E 10 M². AF_02/2023_PE | M2 | 117,79 | - | 115,47 | - |
| 104598 | REVESTIMENTO CERÂMICO PARA PISO COM PLACAS TIPO PORCELANATO DE DIMENSÕES 80X80 CM APLICADA EM AMBIENTES DE ÁREA MAIOR QUE 10 M². AF_02/2023_PE | M2 | 105,01 | - | 103,51 | - |
| 104596 | REVESTIMENTO CERÂMICO PARA PISO COM PLACAS TIPO PORCELANATO DE DIMENSÕES 80X80 CM APLICADA EM AMBIENTES DE ÁREA MENOR QUE 5 M². AF_02/2023_PE | M2 | 132,83 | - | 129,65 | - |
| 88648 | RODAPÉ CERÂMICO DE 7CM DE ALTURA COM PLACAS TIPO ESMALTADA DE DIMENSÕES 35X35CM. AF_02/2023 | M | 7,29 | - | 7,08 | - |
| 88649 | RODAPÉ CERÂMICO DE 7CM DE ALTURA COM PLACAS TIPO ESMALTADA DE DIMENSÕES 45X45CM. AF_02/2023 | M | 8,23 | - | 8,00 | - |
| 88650 | RODAPÉ CERÂMICO DE 7CM DE ALTURA COM PLACAS TIPO ESMALTADA DE DIMENSÕES 60X60CM. AF_02/2023 | M | 11,08 | - | 10,83 | - |
| 104619 | RODAPÉ CERÂMICO DE 7CM DE ALTURA COM PLACAS TIPO ESMALTADA DE DIMENSÕES 80X80CM. AF_02/2023 | M | 13,09 | - | 12,82 | - |
| Grupo Sinalização Horizontal Viária (clique para acessar o caderno técnico) | | | | | | |
| 103741 | FORNECIMENTO E INSTALAÇÃO DE BALIZADOR SOBRE ASFALTO. AF_03/2022 | UN | - | - | - | - |
| 103755 | FORNECIMENTO E INSTALAÇÃO DE BARREIRA DE CONCRETO PERFIL NEW JERSEY DUPLA - 1070 MM. AF_03/2022 | M | - | - | - | - |
| 103753 | FORNECIMENTO E INSTALAÇÃO DE BARREIRA DE CONCRETO PERFIL NEW JERSEY DUPLA - 810 MM. AF_03/2022 | M | - | - | - | - |

RELATÓRIO DE CUSTOS DE COMPOSIÇÕES

Encargos sociais SEM desoneração:

Horista: **110,11%**Mensalista: **70,19%**Mês de Referência: **03/2025**Localidade: **BRASILIA - DF**

Encargos sociais COM desoneração:

Horista: **88,17%**Mensalista: **52,39%**Data de emissão: **11/04/2025**

| Código | Descrição da Composição | Unid. | Custo Total (R\$) | | | |
|--|---|-------|-------------------|-----|-----------------|-----|
| | | | SEM desoneração | %AS | COM desoneração | %AS |
| 103754 | FORNECIMENTO E INSTALAÇÃO DE BARREIRA DE CONCRETO PERFIL NEW JERSEY SIMPLES - 1070 MM. AF_03/2022 | M | - | - | - | - |
| 103752 | FORNECIMENTO E INSTALAÇÃO DE BARREIRA DE CONCRETO PERFIL NEW JERSEY SIMPLES - 810 MM. AF_03/2022 | M | - | - | - | - |
| 103759 | FORNECIMENTO E INSTALAÇÃO DE BARREIRA DE CONCRETO PERFIL TIPO F DUPLA - 1070 MM. AF_03/2022 | M | - | - | - | - |
| 103757 | FORNECIMENTO E INSTALAÇÃO DE BARREIRA DE CONCRETO PERFIL TIPO F DUPLA - 810 MM. AF_03/2022 | M | - | - | - | - |
| 103758 | FORNECIMENTO E INSTALAÇÃO DE BARREIRA DE CONCRETO PERFIL TIPO F SIMPLES - 1070 MM. AF_03/2022 | M | - | - | - | - |
| 103756 | FORNECIMENTO E INSTALAÇÃO DE BARREIRA DE CONCRETO PERFIL TIPO F SIMPLES - 810 MM. AF_03/2022 | M | - | - | - | - |
| 103734 | FORNECIMENTO E INSTALAÇÃO DE BATE RODAS SOBRE ASFALTO. AF_03/2022 | UN | - | - | - | - |
| 103740 | FORNECIMENTO E INSTALAÇÃO DE CALOTA SOBRE ASFALTO. AF_03/2022 | UN | - | - | - | - |
| 103747 | FORNECIMENTO E INSTALAÇÃO DE DEFENSA METÁLICA MALEÁVEL DUPLA, SOBRE SOLO. AF_03/2022 | M | - | - | - | - |
| 103746 | FORNECIMENTO E INSTALAÇÃO DE DEFENSA METÁLICA MALEÁVEL SIMPLES, SOBRE SOLO. AF_03/2022 | M | - | - | - | - |
| 103749 | FORNECIMENTO E INSTALAÇÃO DE DEFENSA METÁLICA SEMI MALEÁVEL DUPLA, SOBRE SOLO. AF_03/2022 | M | - | - | - | - |
| 103744 | FORNECIMENTO E INSTALAÇÃO DE DEFENSA METÁLICA SEMI MALEÁVEL SIMPLES (ANCORAGEM), SOBRE SOLO. AF_03/2022 | M | - | - | - | - |
| 103748 | FORNECIMENTO E INSTALAÇÃO DE DEFENSA METÁLICA SEMI MALEÁVEL SIMPLES, SOBRE SOLO. AF_03/2022 | M | - | - | - | - |
| 103745 | FORNECIMENTO E INSTALAÇÃO DE DEFENSA METÁLICA SEMI-MALEAVEL DUPLA (ANCORAGEM), SOBRE SOLO. AF_03/2022 | M | - | - | - | - |
| 103751 | FORNECIMENTO E INSTALAÇÃO DE DEFENSA METÁLICA TRIPLA ONDA DUPLA, SOBRE SOLO. AF_03/2022 | M | - | - | - | - |
| 103750 | FORNECIMENTO E INSTALAÇÃO DE DEFENSA METÁLICA TRIPLA ONDA SIMPLES, SOBRE SOLO. AF_03/2022 | M | - | - | - | - |
| 103735 | FORNECIMENTO E INSTALAÇÃO DE LOMBADA SOBRE ASFALTO. AF_03/2022 | UN | - | - | - | - |
| 103738 | FORNECIMENTO E INSTALAÇÃO DE PRISMA SOBRE ASFALTO. AF_03/2022 | UN | - | - | - | - |
| 103736 | FORNECIMENTO E INSTALAÇÃO DE SEGREGADOR SOBRE ASFALTO. AF_03/2022 | UN | - | - | - | - |
| 103739 | FORNECIMENTO E INSTALAÇÃO DE TACHA SOBRE ASFALTO. AF_03/2022 | UN | - | - | - | - |
| 103737 | FORNECIMENTO E INSTALAÇÃO DE TACHÃO SOBRE ASFALTO. AF_03/2022 | UN | - | - | - | - |
| 103742 | FORNECIMENTO E INSTALAÇÃO DE TERMINAL DE ANCORAGEM DE DEFENSA METÁLICA, EM BARREIRA DE CONCRETO. AF_03/2022 | UN | - | - | - | - |
| Grupo Sinalização Vertical Viária (clique para acessar o caderno técnico) | | | | | | |
| 103689 | FORNECIMENTO E INSTALAÇÃO DE PLACA DE OBRA COM CHAPA GALVANIZADA E ESTRUTURA DE MADEIRA. AF_03/2022_PS | M2 | 463,71 | 86% | 460,60 | 87% |
| 103702 | FORNECIMENTO E INSTALAÇÃO DE PLACA DE SINALIZAÇÃO EM CHAPA DE ALUMÍNIO EM SUPORTE DE CONCRETO. AF_03/2022 | M2 | - | - | - | - |
| 103700 | FORNECIMENTO E INSTALAÇÃO DE PLACA DE SINALIZAÇÃO EM CHAPA DE ALUMÍNIO EM SUPORTE DE MADEIRA. AF_03/2022 | M2 | - | - | - | - |
| 103698 | FORNECIMENTO E INSTALAÇÃO DE PLACA DE SINALIZAÇÃO EM CHAPA DE ALUMÍNIO EM SUPORTE METÁLICO. AF_03/2022 | M2 | - | - | - | - |
| 103703 | FORNECIMENTO E INSTALAÇÃO DE PLACA DE SINALIZAÇÃO EM CHAPA DE AÇO EM SUPORTE DE CONCRETO. AF_03/2022 | M2 | - | - | - | - |
| 103701 | FORNECIMENTO E INSTALAÇÃO DE PLACA DE SINALIZAÇÃO EM CHAPA DE AÇO EM SUPORTE DE MADEIRA. AF_03/2022 | M2 | - | - | - | - |
| 103699 | FORNECIMENTO E INSTALAÇÃO DE PLACA DE SINALIZAÇÃO EM CHAPA DE AÇO EM SUPORTE METÁLICO. AF_03/2022 | M2 | - | - | - | - |
| 103704 | FORNECIMENTO E INSTALAÇÃO DE PLACA DE SINALIZAÇÃO EM PÓRTICO E SEMI-PÓRTICO. AF_03/2022 | M2 | - | - | - | - |
| 103706 | FORNECIMENTO E INSTALAÇÃO DE PÓRTICO METÁLICO COM VÃO DE 10,3 M. AF_03/2022 | UN | - | - | - | - |
| 103707 | FORNECIMENTO E INSTALAÇÃO DE PÓRTICO METÁLICO COM VÃO DE 11,4 M. AF_03/2022 | UN | - | - | - | - |
| 103708 | FORNECIMENTO E INSTALAÇÃO DE PÓRTICO METÁLICO COM VÃO DE 12,5 M. AF_03/2022 | UN | - | - | - | - |

RELATÓRIO DE CUSTOS DE COMPOSIÇÕES

Encargos sociais SEM desoneração:

Horista: **110,11%**Mensalista: **70,19%**Mês de Referência: **03/2025**Localidade: **BRASILIA - DF**

Encargos sociais COM desoneração:

Horista: **88,17%**Mensalista: **52,39%**Data de emissão: **11/04/2025**

| Código | Descrição da Composição | Unid. | Custo Total (R\$) | | | |
|---|---|-------|-------------------|-----|-----------------|-----|
| | | | SEM desoneração | %AS | COM desoneração | %AS |
| 103709 | FORNECIMENTO E INSTALAÇÃO DE PÓRTICO METÁLICO COM VÃO DE 13,6 M. AF_03/2022 | UN | - | - | - | - |
| 103710 | FORNECIMENTO E INSTALAÇÃO DE PÓRTICO METÁLICO COM VÃO DE 14,8 M. AF_03/2022 | UN | - | - | - | - |
| 103711 | FORNECIMENTO E INSTALAÇÃO DE PÓRTICO METÁLICO COM VÃO DE 15,9 M. AF_03/2022 | UN | - | - | - | - |
| 103712 | FORNECIMENTO E INSTALAÇÃO DE PÓRTICO METÁLICO COM VÃO DE 17 M. AF_03/2022 | UN | - | - | - | - |
| 103713 | FORNECIMENTO E INSTALAÇÃO DE PÓRTICO METÁLICO COM VÃO DE 18,1 M. AF_03/2022 | UN | - | - | - | - |
| 103714 | FORNECIMENTO E INSTALAÇÃO DE PÓRTICO METÁLICO COM VÃO DE 19,2 M. AF_03/2022 | UN | - | - | - | - |
| 103715 | FORNECIMENTO E INSTALAÇÃO DE PÓRTICO METÁLICO COM VÃO DE 20,3 M. AF_03/2022 | UN | - | - | - | - |
| 103716 | FORNECIMENTO E INSTALAÇÃO DE PÓRTICO METÁLICO COM VÃO DE 21,5 M. AF_03/2022 | UN | - | - | - | - |
| 103717 | FORNECIMENTO E INSTALAÇÃO DE PÓRTICO METÁLICO COM VÃO DE 22,6 M. AF_03/2022 | UN | - | - | - | - |
| 103718 | FORNECIMENTO E INSTALAÇÃO DE PÓRTICO METÁLICO COM VÃO DE 23,7 M. AF_03/2022 | UN | - | - | - | - |
| 103719 | FORNECIMENTO E INSTALAÇÃO DE PÓRTICO METÁLICO COM VÃO DE 24,8 M. AF_03/2022 | UN | - | - | - | - |
| 103720 | FORNECIMENTO E INSTALAÇÃO DE PÓRTICO METÁLICO COM VÃO DE 26 M. AF_03/2022 | UN | - | - | - | - |
| 103721 | FORNECIMENTO E INSTALAÇÃO DE PÓRTICO METÁLICO COM VÃO DE 27,1 M. AF_03/2022 | UN | - | - | - | - |
| 103705 | FORNECIMENTO E INSTALAÇÃO DE PÓRTICO METÁLICO COM VÃO DE 9,2 M. AF_03/2022 | UN | - | - | - | - |
| 103722 | FORNECIMENTO E INSTALAÇÃO DE SEMI PÓRTICO DUPLO METÁLICO COM VÃO DE 2,7 M. AF_03/2022 | UN | - | - | - | - |
| 103723 | FORNECIMENTO E INSTALAÇÃO DE SEMI PÓRTICO DUPLO METÁLICO COM VÃO DE 3,8 M. AF_03/2022 | UN | - | - | - | - |
| 103724 | FORNECIMENTO E INSTALAÇÃO DE SEMI PÓRTICO DUPLO METÁLICO COM VÃO DE 4,9 M. AF_03/2022 | UN | - | - | - | - |
| 103725 | FORNECIMENTO E INSTALAÇÃO DE SEMI PÓRTICO DUPLO METÁLICO COM VÃO DE 6 M. AF_03/2022 | UN | - | - | - | - |
| 103726 | FORNECIMENTO E INSTALAÇÃO DE SEMI PÓRTICO DUPLO METÁLICO COM VÃO DE 7,2 M. AF_03/2022 | UN | - | - | - | - |
| 103727 | FORNECIMENTO E INSTALAÇÃO DE SEMI PÓRTICO DUPLO METÁLICO COM VÃO DE 8,3 M. AF_03/2022 | UN | - | - | - | - |
| 103728 | FORNECIMENTO E INSTALAÇÃO DE SEMI PÓRTICO METÁLICO COM VÃO DE 2,7 M. AF_03/2022 | UN | - | - | - | - |
| 103729 | FORNECIMENTO E INSTALAÇÃO DE SEMI PÓRTICO METÁLICO COM VÃO DE 3,8 M. AF_03/2022 | UN | - | - | - | - |
| 103730 | FORNECIMENTO E INSTALAÇÃO DE SEMI PÓRTICO METÁLICO COM VÃO DE 4,9 M. AF_03/2022 | UN | - | - | - | - |
| 103731 | FORNECIMENTO E INSTALAÇÃO DE SEMI PÓRTICO METÁLICO COM VÃO DE 6 M. AF_03/2022 | UN | - | - | - | - |
| 103732 | FORNECIMENTO E INSTALAÇÃO DE SEMI PÓRTICO METÁLICO COM VÃO DE 7,2 M. AF_03/2022 | UN | - | - | - | - |
| 103733 | FORNECIMENTO E INSTALAÇÃO DE SEMI PÓRTICO METÁLICO COM VÃO DE 8,3 M. AF_03/2022 | UN | - | - | - | - |
| 103694 | FORNECIMENTO E INSTALAÇÃO DE SUPORTE DE MADEIRA PARA PLACAS DE SINALIZAÇÃO, EM SOLO, COM H= DE 2,5 M E SEÇÃO DE 7,5 X 7,5 CM. AF_03/2022 | UN | 117,21 | - | 113,99 | - |
| 103696 | FORNECIMENTO E INSTALAÇÃO DE SUPORTE DE MADEIRA PARA PLACAS DE SINALIZAÇÃO EM CONCRETO, COM H= DE 2,5 M E SEÇÃO DE 7,5 X 7,5 CM. AF_03/2022 | UN | 148,00 | - | 142,69 | - |
| 103697 | FORNECIMENTO E INSTALAÇÃO DE SUPORTE DE MADEIRA PARA PLACAS DE SINALIZAÇÃO, EM BASE DE CONCRETO, COM H= DE 2,0 M E SEÇÃO DE 7,5 X 7,5 CM. AF_03/2022 | UN | 136,46 | - | 131,37 | - |
| 103695 | FORNECIMENTO E INSTALAÇÃO DE SUPORTE DE MADEIRA PARA PLACAS DE SINALIZAÇÃO, EM SOLO, COM H= DE 2,0 M E SEÇÃO DE 7,5 X 7,5 CM. AF_03/2022 | UN | 105,67 | - | 102,67 | - |
| 103690 | FORNECIMENTO E INSTALAÇÃO DE SUPORTE METÁLICO GALVANIZADO PARA PLACAS DE SINALIZAÇÃO EM SOLO, COM H= DE 2,5 M E DIÂMETRO DE 2". AF_03/2022 | UN | - | - | - | - |
| 103693 | FORNECIMENTO E INSTALAÇÃO DE SUPORTE METÁLICO GALVANIZADO PARA PLACAS DE SINALIZAÇÃO, EM BASE DE CONCRETO, COM H= DE 2,0 M E DIÂMETRO DE 2". AF_03/2022 | UN | - | - | - | - |
| 103692 | FORNECIMENTO E INSTALAÇÃO DE SUPORTE METÁLICO GALVANIZADO PARA PLACAS DE SINALIZAÇÃO, EM BASE DE CONCRETO, COM H= DE 2,5 M E DIÂMETRO DE 2". AF_03/2022 | UN | - | - | - | - |
| 103691 | FORNECIMENTO E INSTALAÇÃO DE SUPORTE METÁLICO GALVANIZADO PARA PLACAS DE SINALIZAÇÃO, EM SOLO, COM H= DE 2,0 M E DIÂMETRO DE 2". AF_03/2022 | UN | - | - | - | - |
| Grupo Sistema de Proteção contra Descargas Atmosféricas - SPDA (clique para acessar o caderno técnico) | | | | | | |
| 96987 | BASE METÁLICA PARA MASTRO 1 ½" PARA SPDA - FORNECIMENTO E INSTALAÇÃO. AF_08/2023 | UN | 119,75 | 5% | 114,99 | 5% |

RELATÓRIO DE CUSTOS DE COMPOSIÇÕES

Encargos sociais SEM desoneração:

Horista: **110,11%**Mensalista: **70,19%**Mês de Referência: **03/2025**Localidade: **BRASILIA - DF**

Encargos sociais COM desoneração:

Horista: **88,17%**Mensalista: **52,39%**Data de emissão: **11/04/2025**

| Código | Descrição da Composição | Unid. | Custo Total (R\$) | | | |
|--------|--|-------|-------------------|-----|-----------------|-----|
| | | | SEM desoneração | %AS | COM desoneração | %AS |
| 96989 | CAPTOR TIPO FRANKLIN PARA SPDA - FORNECIMENTO E INSTALAÇÃO. AF_08/2023 | UN | 113,31 | - | 112,78 | - |
| 104749 | CONECTOR GRAMPO METÁLICO TIPO OLHAL, PARA SPDA, PARA HASTE DE ATERRAMENTO DE 3/4" E CABOS DE 10 A 50 MM2 - FORNECIMENTO E INSTALAÇÃO. AF_08/2023 | UN | 19,76 | - | 19,01 | - |
| 104750 | CONECTOR GRAMPO METÁLICO TIPO OLHAL, PARA SPDA, PARA HASTE DE ATERRAMENTO DE 5/8" E CABOS DE 10 A 50 MM2 - FORNECIMENTO E INSTALAÇÃO. AF_08/2023 | UN | 16,26 | - | 15,51 | - |
| 104751 | CONECTOR GRAMPO PARALELO METÁLICO, PARA SPDA, PARA CABOS DE 6 A 50 MM2 - FORNECIMENTO E INSTALAÇÃO. AF_08/2023 | UN | 22,27 | - | 21,52 | - |
| 104752 | CONECTOR SPLIT-BOLT, PARA SPDA, PARA CABOS ATÉ 35 MM2 - FORNECIMENTO E INSTALAÇÃO. AF_08/2023 | UN | 21,31 | - | 20,56 | - |
| 104753 | CONECTOR SPLIT-BOLT, PARA SPDA, PARA CABOS ATÉ 50 MM2 - FORNECIMENTO E INSTALAÇÃO. AF_08/2023 | UN | 25,65 | - | 24,90 | - |
| 104754 | CONECTOR SPLIT-BOLT, PARA SPDA, PARA CABOS ATÉ 70 MM2 - FORNECIMENTO E INSTALAÇÃO. AF_08/2023 | UN | 33,09 | - | 32,34 | - |
| 104755 | CONECTOR SPLIT-BOLT, PARA SPDA, PARA CABOS ATÉ 95 MM2 - FORNECIMENTO E INSTALAÇÃO. AF_08/2023 | UN | 44,63 | - | 43,88 | - |
| 96982 | CONECTOR SPLIT-BOLT, PARA SPDA, PARA CABOS DE 16 A 70 MM2 - FORNECIMENTO E INSTALAÇÃO. AF_08/2023 | UN | - | - | - | - |
| 96993 | CONJUNTO DE ESTAIAMENTO PARA MASTRO DE SPDA (COMPRIMENTO DOS ESTAIS = 12 M) - FORNECIMENTO E INSTALAÇÃO. AF_08/2023 | UN | - | - | - | - |
| 96990 | CONJUNTO DE ESTAIAMENTO PARA MASTRO DE SPDA (COMPRIMENTO DOS ESTAIS = 2 M) - FORNECIMENTO E INSTALAÇÃO. AF_08/2023 | UN | - | - | - | - |
| 96991 | CONJUNTO DE ESTAIAMENTO PARA MASTRO DE SPDA (COMPRIMENTO DOS ESTAIS = 4 M) - FORNECIMENTO E INSTALAÇÃO. AF_08/2023 | UN | - | - | - | - |
| 96992 | CONJUNTO DE ESTAIAMENTO PARA MASTRO DE SPDA (COMPRIMENTO DOS ESTAIS = 8 M) - FORNECIMENTO E INSTALAÇÃO. AF_08/2023 | UN | - | - | - | - |
| 96994 | CONJUNTO PARA-RAIOS TIPO FRANKLIN PARA SPDA (INCLUSO BASE METÁLICA, MASTRO COM 6 M, CAPTOR FRANKLIN E CONJUNTO DE ESTAIAMENTO COM 3 ESTAIS FLEXÍVEIS DE 4 M) - FORNECIMENTO E INSTALAÇÃO. AF_08/2023 | UN | - | - | - | - |
| 96973 | CORDOALHA DE COBRE NU 35 MM², NÃO ENTERRADA, COM ISOLADOR - FORNECIMENTO E INSTALAÇÃO. AF_08/2023 | M | 82,30 | 1% | 80,46 | 1% |
| 104743 | CORDOALHA DE COBRE NU 35 MM², NÃO ENTERRADA, COM PRESILHA - FORNECIMENTO E INSTALAÇÃO. AF_08/2023 | M | - | - | - | - |
| 96977 | CORDOALHA DE COBRE NU 50 MM², ENTERRADA - FORNECIMENTO E INSTALAÇÃO. AF_08/2023 | M | 74,07 | - | 73,95 | - |
| 96974 | CORDOALHA DE COBRE NU 50 MM², NÃO ENTERRADA, COM ISOLADOR - FORNECIMENTO E INSTALAÇÃO. AF_08/2023 | M | 107,82 | 1% | 105,69 | 1% |
| 104744 | CORDOALHA DE COBRE NU 50 MM², NÃO ENTERRADA, COM PRESILHA - FORNECIMENTO E INSTALAÇÃO. AF_08/2023 | M | - | - | - | - |
| 96978 | CORDOALHA DE COBRE NU 70 MM², ENTERRADA - FORNECIMENTO E INSTALAÇÃO. AF_08/2023 | M | 97,65 | - | 97,49 | - |
| 96975 | CORDOALHA DE COBRE NU 70 MM², NÃO ENTERRADA, COM ISOLADOR - FORNECIMENTO E INSTALAÇÃO. AF_08/2023 | M | 134,77 | 1% | 132,37 | 1% |
| 104745 | CORDOALHA DE COBRE NU 70 MM², NÃO ENTERRADA, COM PRESILHA - FORNECIMENTO E INSTALAÇÃO. AF_08/2023 | M | - | - | - | - |
| 96979 | CORDOALHA DE COBRE NU 95 MM², ENTERRADA - FORNECIMENTO E INSTALAÇÃO. AF_08/2023 | M | 139,82 | - | 139,63 | - |
| 96976 | CORDOALHA DE COBRE NU 95 MM², NÃO ENTERRADA, COM ISOLADOR - FORNECIMENTO E INSTALAÇÃO. AF_08/2023 | M | 180,01 | 1% | 177,37 | 1% |
| 96984 | ELETRODUTO PVC RÍGIDO, DIÂMETRO 40MM, COM 3 METROS, PARA SPDA - FORNECIMENTO E INSTALAÇÃO. AF_08/2023 | UN | 65,58 | - | 62,57 | - |
| 96980 | FITA DE ALUMÍNIO 70 MM² PARA SPDA - FORNECIMENTO E INSTALAÇÃO. AF_08/2023 | M | - | - | - | - |
| 96986 | HASTE DE ATERRAMENTO, DIÂMETRO 3/4", COM 3 METROS - FORNECIMENTO E INSTALAÇÃO. AF_08/2023 | UN | 111,12 | - | 109,56 | - |
| 96985 | HASTE DE ATERRAMENTO, DIÂMETRO 5/8", COM 3 METROS - FORNECIMENTO E INSTALAÇÃO. AF_08/2023 | UN | 74,30 | - | 73,30 | - |
| 96988 | MASTRO 1 1/2", COM 3 METROS, PARA SPDA - FORNECIMENTO E INSTALAÇÃO. AF_08/2023 | UN | 135,44 | - | 134,78 | - |

RELATÓRIO DE CUSTOS DE COMPOSIÇÕES

Encargos sociais SEM desoneração:

Horista: **110,11%**Mensalista: **70,19%**Mês de Referência: **03/2025**Localidade: **BRASILIA - DF**

Encargos sociais COM desoneração:

Horista: **88,17%**Mensalista: **52,39%**Data de emissão: **11/04/2025**

| Código | Descrição da Composição | Unid. | Custo Total (R\$) | | | |
|--|---|-------|-------------------|-----|-----------------|-----|
| | | | SEM desoneração | %AS | COM desoneração | %AS |
| 104746 | MINI CAPTOR PARA SPDA - FORNECIMENTO E INSTALAÇÃO. AF_08/2023 | UN | 25,93 | 11% | 25,16 | 11% |
| 104747 | PRESILHA PARA FIXAÇÃO DE CORDOALHA NÃO ENTERRADA PARA SPDA - FORNECIMENTO E INSTALAÇÃO. AF_08/2023 | UN | - | - | - | - |
| 96983 | SOLDA EXOTÉRMICA PARA SPDA - FORNECIMENTO E INSTALAÇÃO. AF_08/2023 | UN | - | - | - | - |
| 104748 | SUPORTE ISOLADOR 2 DESCIDAS PARA FIXAÇÃO DA CORDOALHA DE COBRE EM MASTRO 1 1/2" DE SPDA - FORNECIMENTO E INSTALAÇÃO. AF_08/2023 | UN | - | - | - | - |
| 98463 | SUPORTE ISOLADOR PARA FIXAÇÃO DA CORDOALHA DE COBRE EM ALVENARIA OU CONCRETO - FORNECIMENTO E INSTALAÇÃO. AF_08/2023 | UN | 26,30 | 5% | 25,04 | 6% |
| Grupo Sistemas Hospitalares - Pontos de Consumo (clique para acessar o caderno técnico) | | | | | | |
| 104827 | INSTALAÇÃO E FORNECIMENTO DE PAINEL FIXO NA PAREDE COM TOMADAS E SAÍDAS PARA GASES MEDICINAIS. AF_11/2023 | UN | - | - | - | - |
| 104828 | INSTALAÇÃO E FORNECIMENTO DE PAINEL SUSPENSO COM TOMADAS E SAÍDAS PARA GASES MEDICINAIS. AF_11/2023 | UN | - | - | - | - |
| 104824 | INSTALAÇÃO E FORNECIMENTO DE POSTO PAREDE, INTERNO OU EXTERNO, PARA REDE DE GASES HOSPITALARES, COM VÁLVULA DE IMPACTO P/ESTANQUEIDADE, PRESSÃO MÁX. TRAB. 8,0 KGF/CM2, CONEXÕES, COM CANOPLA PLÁSTICA COM INDICAÇÃO DO TIPO DE GÁS, COMPLETO. AF_11/2023 | UN | - | - | - | - |
| 104826 | INSTALAÇÃO E FORNECIMENTO DE RÉGUA DE INALOTERAPIA DE PAREDE PARA REDE DE GÁS COMPRIMIDO, COM 3 PONTOS DE CONSUMO DE GASES IDENTIFICADOS, EM PERFIL DE ALUMÍNIO, APROX. 40 CM, INCLUI VÁLVULA DE IMPACTO E CONEXÕES EM LATÃO, COMPLETO. AF_11/2023 | UN | - | - | - | - |
| 104825 | INSTALAÇÃO E FORNECIMENTO DE RÉGUA DE INALOTERAPIA DE PAREDE PARA REDE DE GÁS OXIGÊNIO, COM 3 PONTOS DE CONSUMO DE GASES IDENTIFICADOS, EM PERFIL DE ALUMÍNIO ANODIZ., APROX. 40 CM, INCLUI VÁLVULA DE IMPACTO E CONEXÕES EM LATÃO, COMPLETO. AF_11/2023 | UN | - | - | - | - |
| Grupo Sistemas de Medição (clique para acessar o caderno técnico) | | | | | | |
| 104993 | CAIXA DE EMBUTIR EM AÇO GALVANIZADO PARA ABRIGO DE HIDRÔMETRO - FORNECIMENTO E INSTALAÇÃO (EXCLUSIVE HIDRÔMETRO). AF_03/2024 | UN | - | - | - | - |
| 104994 | CAIXA DE EMBUTIR EM POLICARBONATO PARA ABRIGO DE HIDRÔMETRO - FORNECIMENTO E INSTALAÇÃO (EXCLUSIVE HIDRÔMETRO). AF_03/2024 | UN | - | - | - | - |
| 104995 | CAIXA DE EMBUTIR EM POLIPROPILENO PARA ABRIGO DE HIDRÔMETRO - FORNECIMENTO E INSTALAÇÃO (EXCLUSIVE HIDRÔMETRO). AF_03/2024 | UN | - | - | - | - |
| 104996 | CAIXA DE SOBREPOR EM AÇO GALVANIZADO PARA ABRIGO DE HIDRÔMETRO - FORNECIMENTO E INSTALAÇÃO (EXCLUSIVE HIDRÔMETRO). AF_03/2024 | UN | - | - | - | - |
| 95676 | CAIXA EM CONCRETO PRÉ-MOLDADO PARA ABRIGO DE HIDRÔMETRO COM DN 20 MM - FORNECIMENTO E INSTALAÇÃO. AF_03/2024 | UN | 143,37 | - | 142,33 | - |
| 95677 | CAIXA EM CONCRETO PRÉ-MOLDADO PARA ABRIGO DE HIDRÔMETRO COM DN 25 MM - FORNECIMENTO E INSTALAÇÃO (EXCLUSIVE HIDRÔMETRO). AF_03/2024 | UN | - | - | - | - |
| 105135 | HIDRÔMETRO DN 1 1/2", 20 M³/H - FORNECIMENTO E INSTALAÇÃO. AF_03/2024 | UN | 815,57 | 95% | 812,61 | 95% |
| 104998 | HIDRÔMETRO DN 1", 10 M³/H - FORNECIMENTO E INSTALAÇÃO. AF_03/2024 | UN | 501,52 | 93% | 498,95 | 93% |
| 104997 | HIDRÔMETRO DN 1", 7 M³/H - FORNECIMENTO E INSTALAÇÃO. AF_03/2024 | UN | 376,85 | 91% | 374,28 | 91% |
| 95673 | HIDRÔMETRO DN 1/2", 1,5 M³/H - FORNECIMENTO E INSTALAÇÃO. AF_03/2024 | UN | 112,96 | 79% | 111,26 | 80% |
| 95674 | HIDRÔMETRO DN 1/2", 3,0 M³/H - FORNECIMENTO E INSTALAÇÃO. AF_03/2024 | UN | 119,52 | 80% | 117,82 | 81% |
| 104992 | HIDRÔMETRO DN 2", 30 M³/H - FORNECIMENTO E INSTALAÇÃO. AF_03/2024 | UN | 1.136,23 | 96% | 1.132,86 | 96% |
| 95675 | HIDRÔMETRO DN 3/4", 5,0 M³/H - FORNECIMENTO E INSTALAÇÃO. AF_03/2024 | UN | 147,49 | 80% | 145,38 | 81% |
| 95648 | KIT CAVALETE PARA MEDIÇÃO DE ÁGUA - ENTRADA INDIVIDUALIZADA, EM CPVC DN 28 MM (1"), PARA 1 MEDIDOR - FORNECIMENTO E INSTALAÇÃO (EXCLUSIVE HIDRÔMETRO). AF_03/2024 | UN | 616,70 | - | 610,21 | - |
| 95649 | KIT CAVALETE PARA MEDIÇÃO DE ÁGUA - ENTRADA INDIVIDUALIZADA, EM CPVC DN 28 MM (1"), PARA 2 MEDIDORES - FORNECIMENTO E INSTALAÇÃO (EXCLUSIVE HIDRÔMETRO). AF_03/2024 | UN | 1.067,42 | - | 1.056,08 | - |

RELATÓRIO DE CUSTOS DE COMPOSIÇÕES

Encargos sociais SEM desoneração:

Horista: **110,11%**Mensalista: **70,19%**Mês de Referência: **03/2025**Localidade: **BRASILIA - DF**

Encargos sociais COM desoneração:

Horista: **88,17%**Mensalista: **52,39%**Data de emissão: **11/04/2025**

| Código | Descrição da Composição | Unid. | Custo Total (R\$) | | | |
|--------|--|-------|-------------------|-----|-----------------|-----|
| | | | SEM desoneração | %AS | COM desoneração | %AS |
| 95650 | KIT CAVALETE PARA MEDIÇÃO DE ÁGUA - ENTRADA INDIVIDUALIZADA, EM CPVC DN 28 MM (1"), PARA 3 MEDIDORES - FORNECIMENTO E INSTALAÇÃO (EXCLUSIVE HIDRÔMETRO). AF_03/2024 | UN | 1.560,11 | - | 1.543,33 | - |
| 95651 | KIT CAVALETE PARA MEDIÇÃO DE ÁGUA - ENTRADA INDIVIDUALIZADA, EM CPVC DN 28 MM (1"), PARA 4 MEDIDORES - FORNECIMENTO E INSTALAÇÃO (EXCLUSIVE HIDRÔMETRO). AF_03/2024 | UN | 2.027,78 | - | 2.005,97 | - |
| 95652 | KIT CAVALETE PARA MEDIÇÃO DE ÁGUA - ENTRADA INDIVIDUALIZADA, EM CPVC DN 35 MM (1 1/4"), PARA 1 MEDIDOR - FORNECIMENTO E INSTALAÇÃO (EXCLUSIVE HIDRÔMETRO). AF_03/2024 | UN | 762,06 | - | 754,83 | - |
| 95653 | KIT CAVALETE PARA MEDIÇÃO DE ÁGUA - ENTRADA INDIVIDUALIZADA, EM CPVC DN 35 MM (1 1/4"), PARA 2 MEDIDORES - FORNECIMENTO E INSTALAÇÃO (EXCLUSIVE HIDRÔMETRO). AF_03/2024 | UN | 1.356,24 | - | 1.343,41 | - |
| 95654 | KIT CAVALETE PARA MEDIÇÃO DE ÁGUA - ENTRADA INDIVIDUALIZADA, EM CPVC DN 35 MM (1 1/4"), PARA 3 MEDIDORES - FORNECIMENTO E INSTALAÇÃO (EXCLUSIVE HIDRÔMETRO). AF_03/2024 | UN | 1.998,12 | - | 1.979,07 | - |
| 95655 | KIT CAVALETE PARA MEDIÇÃO DE ÁGUA - ENTRADA INDIVIDUALIZADA, EM CPVC DN 35 MM (1 1/4"), PARA 4 MEDIDORES - FORNECIMENTO E INSTALAÇÃO (EXCLUSIVE HIDRÔMETRO). AF_03/2024 | UN | 2.607,99 | - | 2.583,18 | - |
| 95657 | KIT CAVALETE PARA MEDIÇÃO DE ÁGUA - ENTRADA INDIVIDUALIZADA, EM PPR PN20 DN 25 MM (3/4") PARA 1 MEDIDOR - FORNECIMENTO E INSTALAÇÃO (EXCLUSIVE HIDRÔMETRO). AF_03/2024 | UN | 352,14 | - | 342,91 | - |
| 95658 | KIT CAVALETE PARA MEDIÇÃO DE ÁGUA - ENTRADA INDIVIDUALIZADA, EM PPR PN20 DN 25 MM (3/4") PARA 2 MEDIDORES - FORNECIMENTO E INSTALAÇÃO (EXCLUSIVE HIDRÔMETRO). AF_03/2024 | UN | 641,37 | - | 625,16 | - |
| 95659 | KIT CAVALETE PARA MEDIÇÃO DE ÁGUA - ENTRADA INDIVIDUALIZADA, EM PPR PN20 DN 25 MM (3/4") PARA 3 MEDIDORES - FORNECIMENTO E INSTALAÇÃO (EXCLUSIVE HIDRÔMETRO). AF_03/2024 | UN | 954,68 | - | 930,72 | - |
| 95660 | KIT CAVALETE PARA MEDIÇÃO DE ÁGUA - ENTRADA INDIVIDUALIZADA, EM PPR PN20 DN 25 MM (3/4") PARA 4 MEDIDORES - FORNECIMENTO E INSTALAÇÃO (EXCLUSIVE HIDRÔMETRO). AF_03/2024 | UN | 1.251,48 | - | 1.220,30 | - |
| 95661 | KIT CAVALETE PARA MEDIÇÃO DE ÁGUA - ENTRADA INDIVIDUALIZADA, EM PPR PN20 DN 32 MM (1") PARA 1 MEDIDOR - FORNECIMENTO E INSTALAÇÃO (EXCLUSIVE HIDRÔMETRO). AF_03/2024 | UN | 437,38 | - | 427,09 | - |
| 95662 | KIT CAVALETE PARA MEDIÇÃO DE ÁGUA - ENTRADA INDIVIDUALIZADA, EM PPR PN20 DN 32 MM (1") PARA 2 MEDIDORES - FORNECIMENTO E INSTALAÇÃO (EXCLUSIVE HIDRÔMETRO). AF_03/2024 | UN | 810,23 | - | 791,91 | - |
| 95663 | KIT CAVALETE PARA MEDIÇÃO DE ÁGUA - ENTRADA INDIVIDUALIZADA, EM PPR PN20 DN 32 MM (1") PARA 3 MEDIDORES - FORNECIMENTO E INSTALAÇÃO (EXCLUSIVE HIDRÔMETRO). AF_03/2024 | UN | 1.212,05 | - | 1.184,85 | - |
| 95664 | KIT CAVALETE PARA MEDIÇÃO DE ÁGUA - ENTRADA INDIVIDUALIZADA, EM PPR PN20 DN 32 MM (1") PARA 4 MEDIDORES - FORNECIMENTO E INSTALAÇÃO (EXCLUSIVE HIDRÔMETRO). AF_03/2024 | UN | 1.591,37 | - | 1.555,94 | - |
| 95665 | KIT CAVALETE PARA MEDIÇÃO DE ÁGUA - ENTRADA INDIVIDUALIZADA, EM PPR PN25 DN 25 MM (3/4") PARA 1 MEDIDOR - FORNECIMENTO E INSTALAÇÃO (EXCLUSIVE HIDRÔMETRO). AF_03/2024 | UN | 390,82 | - | 380,94 | - |
| 95666 | KIT CAVALETE PARA MEDIÇÃO DE ÁGUA - ENTRADA INDIVIDUALIZADA, EM PPR PN25 DN 25 MM (3/4") PARA 2 MEDIDORES - FORNECIMENTO E INSTALAÇÃO (EXCLUSIVE HIDRÔMETRO). AF_03/2024 | UN | 691,15 | - | 673,87 | - |
| 95667 | KIT CAVALETE PARA MEDIÇÃO DE ÁGUA - ENTRADA INDIVIDUALIZADA, EM PPR PN25 DN 25 MM (3/4") PARA 3 MEDIDORES - FORNECIMENTO E INSTALAÇÃO (EXCLUSIVE HIDRÔMETRO). AF_03/2024 | UN | 1.023,39 | - | 997,83 | - |
| 95668 | KIT CAVALETE PARA MEDIÇÃO DE ÁGUA - ENTRADA INDIVIDUALIZADA, EM PPR PN25 DN 25 MM (3/4") PARA 4 MEDIDORES - FORNECIMENTO E INSTALAÇÃO (EXCLUSIVE HIDRÔMETRO). AF_03/2024 | UN | 1.336,87 | - | 1.303,65 | - |
| 95669 | KIT CAVALETE PARA MEDIÇÃO DE ÁGUA - ENTRADA INDIVIDUALIZADA, EM PPR PN25 DN 32 MM (1") PARA 1 MEDIDOR - FORNECIMENTO E INSTALAÇÃO (EXCLUSIVE HIDRÔMETRO). AF_03/2024 | UN | 471,27 | - | 460,24 | - |
| 95670 | KIT CAVALETE PARA MEDIÇÃO DE ÁGUA - ENTRADA INDIVIDUALIZADA, EM PPR PN25 DN 32 MM (1") PARA 2 MEDIDORES - FORNECIMENTO E INSTALAÇÃO (EXCLUSIVE HIDRÔMETRO). AF_03/2024 | UN | 850,64 | - | 831,09 | - |
| 95671 | KIT CAVALETE PARA MEDIÇÃO DE ÁGUA - ENTRADA INDIVIDUALIZADA, EM PPR PN25 DN 32 MM (1") PARA 3 MEDIDORES - FORNECIMENTO E INSTALAÇÃO (EXCLUSIVE HIDRÔMETRO). AF_03/2024 | UN | 1.266,08 | - | 1.237,05 | - |
| 95672 | KIT CAVALETE PARA MEDIÇÃO DE ÁGUA - ENTRADA INDIVIDUALIZADA, EM PPR PN25 DN 32 MM (1") PARA 4 MEDIDORES - FORNECIMENTO E INSTALAÇÃO (EXCLUSIVE HIDRÔMETRO). AF_03/2024 | UN | 1.657,70 | - | 1.619,90 | - |
| 97741 | KIT CAVALETE PARA MEDIÇÃO DE ÁGUA - ENTRADA INDIVIDUALIZADA, EM PVC 25 MM (3/4"), PARA 1 MEDIDOR - FORNECIMENTO E INSTALAÇÃO (EXCLUSIVE HIDRÔMETRO). AF_03/2024 | UN | 184,60 | - | 178,56 | - |
| 95641 | KIT CAVALETE PARA MEDIÇÃO DE ÁGUA - ENTRADA INDIVIDUALIZADA, EM PVC 25 MM (3/4"), PARA 2 MEDIDORES - FORNECIMENTO E INSTALAÇÃO (EXCLUSIVE HIDRÔMETRO). AF_03/2024 | UN | 329,20 | - | 318,66 | - |

RELATÓRIO DE CUSTOS DE COMPOSIÇÕES

Encargos sociais SEM desoneração:

Horista: **110,11%**Mensalista: **70,19%**Mês de Referência: **03/2025**Localidade: **BRASILIA - DF**

Encargos sociais COM desoneração:

Horista: **88,17%**Mensalista: **52,39%**Data de emissão: **11/04/2025**

| Código | Descrição da Composição | Unid. | Custo Total (R\$) | | | |
|--|---|-------|-------------------|-----|-----------------|-----|
| | | | SEM desoneração | %AS | COM desoneração | %AS |
| 95642 | KIT CAVALETE PARA MEDIÇÃO DE ÁGUA - ENTRADA INDIVIDUALIZADA, EM PVC 25 MM (3/4"), PARA 3 MEDIDORES - FORNECIMENTO E INSTALAÇÃO (EXCLUSIVE HIDRÔMETRO). AF_03/2024 | UN | 487,01 | - | 471,41 | - |
| 95643 | KIT CAVALETE PARA MEDIÇÃO DE ÁGUA - ENTRADA INDIVIDUALIZADA, EM PVC 25 MM (3/4"), PARA 4 MEDIDORES - FORNECIMENTO E INSTALAÇÃO (EXCLUSIVE HIDRÔMETRO). AF_03/2024 | UN | 636,97 | - | 616,70 | - |
| 95644 | KIT CAVALETE PARA MEDIÇÃO DE ÁGUA - ENTRADA INDIVIDUALIZADA, EM PVC 32 MM (1"), PARA 1 MEDIDOR - FORNECIMENTO E INSTALAÇÃO (EXCLUSIVE HIDRÔMETRO). AF_03/2024 | UN | 241,56 | - | 234,84 | - |
| 95645 | KIT CAVALETE PARA MEDIÇÃO DE ÁGUA - ENTRADA INDIVIDUALIZADA, EM PVC 32 MM (1"), PARA 2 MEDIDORES - FORNECIMENTO E INSTALAÇÃO (EXCLUSIVE HIDRÔMETRO). AF_03/2024 | UN | 442,00 | - | 430,07 | - |
| 95646 | KIT CAVALETE PARA MEDIÇÃO DE ÁGUA - ENTRADA INDIVIDUALIZADA, EM PVC 32 MM (1"), PARA 3 MEDIDORES - FORNECIMENTO E INSTALAÇÃO (EXCLUSIVE HIDRÔMETRO). AF_03/2024 | UN | 658,98 | - | 641,26 | - |
| 95647 | KIT CAVALETE PARA MEDIÇÃO DE ÁGUA - ENTRADA INDIVIDUALIZADA, EM PVC 32 MM (1"), PARA 4 MEDIDORES - FORNECIMENTO E INSTALAÇÃO (EXCLUSIVE HIDRÔMETRO). AF_03/2024 | UN | 864,03 | - | 840,98 | - |
| 95636 | KIT CAVALETE PARA MEDIÇÃO DE ÁGUA - ENTRADA PRINCIPAL, EM AÇO GALVANIZADO DN 25 MM (1") - FORNECIMENTO E INSTALAÇÃO (EXCLUSIVE HIDRÔMETRO). AF_03/2024 | UN | 427,45 | 40% | 413,42 | 41% |
| 95637 | KIT CAVALETE PARA MEDIÇÃO DE ÁGUA - ENTRADA PRINCIPAL, EM AÇO GALVANIZADO DN 32 MM (1 1/4") - FORNECIMENTO E INSTALAÇÃO (EXCLUSIVE HIDRÔMETRO). AF_03/2024 | UN | 567,52 | 44% | 550,80 | 46% |
| 95638 | KIT CAVALETE PARA MEDIÇÃO DE ÁGUA - ENTRADA PRINCIPAL, EM AÇO GALVANIZADO DN 40 MM (1 1/2") - FORNECIMENTO E INSTALAÇÃO (EXCLUSIVE HIDRÔMETRO). AF_03/2024 | UN | 701,42 | 46% | 681,62 | 47% |
| 95639 | KIT CAVALETE PARA MEDIÇÃO DE ÁGUA - ENTRADA PRINCIPAL, EM AÇO GALVANIZADO DN 50 MM (2") - FORNECIMENTO E INSTALAÇÃO (EXCLUSIVE HIDRÔMETRO). AF_03/2024 | UN | 964,07 | 51% | 940,42 | 52% |
| 95634 | KIT CAVALETE PARA MEDIÇÃO DE ÁGUA - ENTRADA PRINCIPAL, EM PVC 20 MM (1/2") - FORNECIMENTO E INSTALAÇÃO (EXCLUSIVE HIDRÔMETRO). AF_03/2024 | UN | 226,61 | - | 221,52 | - |
| 95635 | KIT CAVALETE PARA MEDIÇÃO DE ÁGUA - ENTRADA PRINCIPAL, EM PVC 25 MM (3/4") - FORNECIMENTO E INSTALAÇÃO (EXCLUSIVE HIDRÔMETRO). AF_03/2024 | UN | 238,12 | - | 232,24 | - |
| Grupo Solda de Topo em Elementos de Aço (clique para acessar o caderno técnico) | | | | | | |
| 98751 | SOLDA DE TOPO EM CHAPA/PERFIL/TUBO DE AÇO CHANFRADO, ESPESSURA=1/2". AF_06/2018 | M | 162,09 | - | 157,96 | - |
| 98746 | SOLDA DE TOPO EM CHAPA/PERFIL/TUBO DE AÇO CHANFRADO, ESPESSURA=1/4". AF_06/2018 | M | 77,23 | - | 73,63 | - |
| 98753 | SOLDA DE TOPO EM CHAPA/PERFIL/TUBO DE AÇO CHANFRADO, ESPESSURA=3/4". AF_06/2018 | M | 297,36 | - | 292,71 | - |
| 98750 | SOLDA DE TOPO EM CHAPA/PERFIL/TUBO DE AÇO CHANFRADO, ESPESSURA=3/8". AF_06/2018 | M | 112,12 | - | 108,26 | - |
| 98749 | SOLDA DE TOPO EM CHAPA/PERFIL/TUBO DE AÇO CHANFRADO, ESPESSURA=5/16". AF_06/2018 | M | 92,99 | - | 89,25 | - |
| 98752 | SOLDA DE TOPO EM CHAPA/PERFIL/TUBO DE AÇO CHANFRADO, ESPESSURA=5/8". AF_06/2018 | M | 222,35 | - | 217,96 | - |
| Grupo Supressão Vegetal (clique para acessar o caderno técnico) | | | | | | |
| 98529 | CORTE RASO E RECORTE DE ÁRVORE COM DIÂMETRO DE TRONCO MAIOR OU IGUAL A 0,20 M E MENOR QUE 0,40 M. AF_03/2024 | UN | 83,79 | - | 78,17 | - |
| 98530 | CORTE RASO E RECORTE DE ÁRVORE COM DIÂMETRO DE TRONCO MAIOR OU IGUAL A 0,40 M E MENOR QUE 0,60 M. AF_03/2024 | UN | 164,46 | - | 153,43 | - |
| 98531 | CORTE RASO E RECORTE DE ÁRVORE COM DIÂMETRO DE TRONCO MAIOR OU IGUAL A 0,60 M. AF_03/2024 | UN | 404,08 | 31% | 385,69 | 33% |
| 98524 | LIMPEZA MANUAL DE VEGETAÇÃO EM TERRENO COM ENXADA. AF_03/2024 | M2 | 5,06 | - | 4,73 | - |
| 98525 | LIMPEZA MECANIZADA DE CAMADA VEGETAL, VEGETAÇÃO E PEQUENAS ÁRVORES (DIÂMETRO DE TRONCO MENOR QUE 0,20 M), COM TRATOR DE ESTEIRAS. AF_03/2024 | M2 | 0,67 | 48% | 0,66 | 48% |
| 98533 | PODA EM ALTURA DE ÁRVORE COM DIÂMETRO DE TRONCO MAIOR OU IGUAL A 0,20 M E MENOR QUE 0,40 M. AF_03/2024 | UN | 126,84 | 17% | 121,57 | 17% |
| 98534 | PODA EM ALTURA DE ÁRVORE COM DIÂMETRO DE TRONCO MAIOR OU IGUAL A 0,40 M E MENOR QUE 0,60 M. AF_03/2024 | UN | 350,56 | 17% | 336,22 | 18% |
| 98535 | PODA EM ALTURA DE ÁRVORE COM DIÂMETRO DE TRONCO MAIOR OU IGUAL A 0,60 M. AF_03/2024 | UN | 737,76 | 15% | 705,44 | 16% |

RELATÓRIO DE CUSTOS DE COMPOSIÇÕES

Encargos sociais SEM desoneração:

Horista: **110,11%**Mensalista: **70,19%**Mês de Referência: **03/2025**Localidade: **BRASILIA - DF**

Encargos sociais COM desoneração:

Horista: **88,17%**Mensalista: **52,39%**Data de emissão: **11/04/2025**

| Código | Descrição da Composição | Unid. | Custo Total (R\$) | | | |
|--|--|-------|-------------------|-----|-----------------|-----|
| | | | SEM desoneração | %AS | COM desoneração | %AS |
| 98532 | PODA EM ALTURA DE ÁRVORE COM DIÂMETRO DE TRONCO MENOR QUE 0,20 M. AF_03/2024 | UN | 33,29 | 21% | 32,12 | 22% |
| 98526 | REMOÇÃO DE RAÍZES REMANESCENTES DE TRONCO DE ÁRVORE COM DIÂMETRO MAIOR OU IGUAL A 0,20 M E MENOR QUE 0,40 M. AF_03/2024 | UN | 136,06 | 30% | 129,86 | 31% |
| 98527 | REMOÇÃO DE RAÍZES REMANESCENTES DE TRONCO DE ÁRVORE COM DIÂMETRO MAIOR OU IGUAL A 0,40 M E MENOR QUE 0,60 M. AF_03/2024 | UN | 225,80 | 30% | 215,53 | 31% |
| 98528 | REMOÇÃO DE RAÍZES REMANESCENTES DE TRONCO DE ÁRVORE COM DIÂMETRO MAIOR OU IGUAL A 0,60 M. AF_03/2024 | UN | 297,59 | 30% | 284,05 | 31% |
| Grupo Telhamento para Cobertura (clique para acessar o caderno técnico) | | | | | | |
| 94232 | AMARRAÇÃO DE TELHAS CERÂMICAS OU DE CONCRETO. AF_07/2019 | UN | 3,25 | - | 3,02 | - |
| 100434 | CALHA DE BEIRAL, SEMICIRCULAR DE PVC, DIAMETRO 125 MM, INCLUINDO CABECEIRAS, EMENDAS, BOCAIS, SUPORTES E VEDAÇÕES, EXCLUINDO CONDUTORES, INCLUSO TRANSPORTE VERTICAL. AF_07/2019 | M | 155,00 | 0% | 154,20 | 0% |
| 94229 | CALHA EM CHAPA DE AÇO GALVANIZADO NÚMERO 24, DESENVOLVIMENTO DE 100 CM, INCLUSO TRANSPORTE VERTICAL. AF_07/2019 | M | 182,62 | 0% | 180,35 | 0% |
| 94227 | CALHA EM CHAPA DE AÇO GALVANIZADO NÚMERO 24, DESENVOLVIMENTO DE 33 CM, INCLUSO TRANSPORTE VERTICAL. AF_07/2019 | M | 69,25 | 0% | 68,32 | 0% |
| 94228 | CALHA EM CHAPA DE AÇO GALVANIZADO NÚMERO 24, DESENVOLVIMENTO DE 50 CM, INCLUSO TRANSPORTE VERTICAL. AF_07/2019 | M | 94,43 | 0% | 93,15 | 0% |
| 94219 | CUMEEIRA E ESPIGÃO PARA TELHA CERÂMICA EMBOÇADA COM ARGAMASSA TRAÇO 1:2:9 (CIMENTO, CAL E AREIA), PARA TELHADOS COM MAIS DE 2 ÁGUAS, INCLUSO TRANSPORTE VERTICAL. AF_07/2019 | M | 38,55 | - | 37,18 | - |
| 94220 | CUMEEIRA E ESPIGÃO PARA TELHA DE CONCRETO EMBOÇADA COM ARGAMASSA TRAÇO 1:2:9 (CIMENTO, CAL E AREIA), PARA TELHADOS COM MAIS DE 2 ÁGUAS, INCLUSO TRANSPORTE VERTICAL. AF_07/2019 | M | 66,60 | - | 65,23 | - |
| 100326 | CUMEEIRA NORMAL PARA TELHA TRAPEZOIDAL DE AÇO, E = 0,5 MM, INCLUSO ACESSÓRIOS DE FIXAÇÃO E IÇAMENTO. AF_07/2019 | M | - | - | - | - |
| 94221 | CUMEEIRA PARA TELHA CERÂMICA EMBOÇADA COM ARGAMASSA TRAÇO 1:2:9 (CIMENTO, CAL E AREIA) PARA TELHADOS COM ATÉ 2 ÁGUAS, INCLUSO TRANSPORTE VERTICAL. AF_07/2019 | M | 30,89 | - | 30,05 | - |
| 94222 | CUMEEIRA PARA TELHA DE CONCRETO EMBOÇADA COM ARGAMASSA TRAÇO 1:2:9 (CIMENTO, CAL E AREIA) PARA TELHADOS COM ATÉ 2 ÁGUAS, INCLUSO TRANSPORTE VERTICAL. AF_07/2019 | M | 58,94 | - | 58,10 | - |
| 94451 | CUMEEIRA PARA TELHA DE FIBROCIMENTO ESTRUTURAL E = 6 MM, INCLUSO ACESSÓRIOS DE FIXAÇÃO E IÇAMENTO. AF_07/2019 | M | 80,43 | 23% | 80,17 | 24% |
| 94223 | CUMEEIRA PARA TELHA DE FIBROCIMENTO ONDULADA E = 6 MM, INCLUSO ACESSÓRIOS DE FIXAÇÃO E IÇAMENTO. AF_07/2019 | M | 72,62 | 26% | 72,38 | 26% |
| 100325 | CUMEEIRA SHED PARA TELHA ONDULADA DE FIBROCIMENTO, E = 6 MM, INCLUSO ACESSÓRIOS DE FIXAÇÃO E IÇAMENTO. AF_07/2019 | M | 77,99 | 24% | 77,82 | 24% |
| 94224 | EMBOÇAMENTO COM ARGAMASSA TRAÇO 1:2:9 (CIMENTO, CAL E AREIA). AF_07/2019 | M | 30,24 | - | 28,51 | - |
| 102653 | ISOLAMENTO TERMOACÚSTICO COM LÃ MINERAL NA SUBCOBERTURA, INCLUSO TRANSPORTE VERTICAL. AF_07/2019 | M2 | - | - | - | - |
| 100330 | RETIRADA E RECOLOCAÇÃO DE TELHA CERÂMICA CAPA-CANAL, COM ATÉ DUAS ÁGUAS, INCLUSO IÇAMENTO. AF_07/2019 | M2 | 21,50 | - | 20,60 | - |
| 100331 | RETIRADA E RECOLOCAÇÃO DE TELHA CERÂMICA CAPA-CANAL, COM MAIS DE DUAS ÁGUAS, INCLUSO IÇAMENTO. AF_07/2019 | M2 | 28,13 | - | 26,77 | - |
| 100328 | RETIRADA E RECOLOCAÇÃO DE TELHA CERÂMICA DE ENCAIXE, COM ATÉ DUAS ÁGUAS, INCLUSO IÇAMENTO. AF_07/2019 | M2 | 15,85 | - | 15,20 | - |
| 100329 | RETIRADA E RECOLOCAÇÃO DE TELHA CERÂMICA DE ENCAIXE, COM MAIS DE DUAS ÁGUAS, INCLUSO IÇAMENTO. AF_07/2019 | M2 | 19,74 | - | 18,81 | - |
| 94231 | RUFO EM CHAPA DE AÇO GALVANIZADO NÚMERO 24, CORTE DE 25 CM, INCLUSO TRANSPORTE VERTICAL. AF_07/2019 | M | 56,67 | 0% | 56,03 | 0% |
| 100435 | RUFO EM FIBROCIMENTO PARA TELHA ONDULADA E = 6 MM, ABA DE 26 CM, INCLUSO TRANSPORTE VERTICAL, EXCETO CONTRARRUFO. AF_07/2019 | M | 53,53 | - | 52,98 | - |

RELATÓRIO DE CUSTOS DE COMPOSIÇÕES

Encargos sociais SEM desoneração:

Horista: **110,11%**Mensalista: **70,19%**Mês de Referência: **03/2025**Localidade: **BRASILIA - DF**

Encargos sociais COM desoneração:

Horista: **88,17%**Mensalista: **52,39%**Data de emissão: **11/04/2025**

| Código | Descrição da Composição | Unid. | Custo Total (R\$) | | | |
|--|--|-------|-------------------|-----|-----------------|-----|
| | | | SEM desoneração | %AS | COM desoneração | %AS |
| 100327 | RUFO EXTERNO/INTERNO EM CHAPA DE AÇO GALVANIZADO NÚMERO 26, CORTE DE 33 CM, INCLUSO IÇAMENTO. AF_07/2019 | M | 64,20 | 0% | 63,44 | 0% |
| 94226 | SUBCOBERTURA COM MANTA PLÁSTICA REVESTIDA POR PELÍCULA DE ALUMÍNIO, INCLUSO TRANSPORTE VERTICAL. AF_07/2019 | M2 | 22,07 | - | 21,36 | - |
| 94201 | TELHAMENTO COM TELHA CERÂMICA CAPA-CANAL, TIPO COLONIAL, COM ATÉ 2 ÁGUAS, INCLUSO TRANSPORTE VERTICAL. AF_07/2019 | M2 | 59,29 | 0% | 58,21 | 0% |
| 94204 | TELHAMENTO COM TELHA CERÂMICA CAPA-CANAL, TIPO COLONIAL, COM MAIS DE 2 ÁGUAS, INCLUSO TRANSPORTE VERTICAL. AF_07/2019 | M2 | 65,89 | 0% | 64,35 | 0% |
| 94447 | TELHAMENTO COM TELHA CERÂMICA CAPA-CANAL, TIPO PAULISTA, COM ATÉ 2 ÁGUAS, INCLUSO TRANSPORTE VERTICAL. AF_07/2019 | M2 | 59,29 | 0% | 58,21 | 0% |
| 94448 | TELHAMENTO COM TELHA CERÂMICA CAPA-CANAL, TIPO PAULISTA, COM MAIS DE 2 ÁGUAS, INCLUSO TRANSPORTE VERTICAL. AF_07/2019 | M2 | 65,89 | 0% | 64,35 | 0% |
| 94445 | TELHAMENTO COM TELHA CERÂMICA CAPA-CANAL, TIPO PLAN, COM ATÉ 2 ÁGUAS, INCLUSO TRANSPORTE VERTICAL. AF_07/2019 | M2 | 59,29 | 0% | 58,21 | 0% |
| 94446 | TELHAMENTO COM TELHA CERÂMICA CAPA-CANAL, TIPO PLAN, COM MAIS DE 2 ÁGUAS, INCLUSO TRANSPORTE VERTICAL. AF_07/2019 | M2 | 65,89 | 0% | 64,35 | 0% |
| 94440 | TELHAMENTO COM TELHA CERÂMICA DE ENCAIXE, TIPO FRANCESA, COM ATÉ 2 ÁGUAS, INCLUSO TRANSPORTE VERTICAL. AF_07/2019 | M2 | 41,63 | 0% | 40,94 | 0% |
| 94441 | TELHAMENTO COM TELHA CERÂMICA DE ENCAIXE, TIPO FRANCESA, COM MAIS DE 2 ÁGUAS, INCLUSO TRANSPORTE VERTICAL. AF_07/2019 | M2 | 45,51 | 0% | 44,55 | 0% |
| 94195 | TELHAMENTO COM TELHA CERÂMICA DE ENCAIXE, TIPO PORTUGUESA, COM ATÉ 2 ÁGUAS, INCLUSO TRANSPORTE VERTICAL. AF_07/2019 | M2 | 41,63 | 0% | 40,94 | 0% |
| 94198 | TELHAMENTO COM TELHA CERÂMICA DE ENCAIXE, TIPO PORTUGUESA, COM MAIS DE 2 ÁGUAS, INCLUSO TRANSPORTE VERTICAL. AF_07/2019 | M2 | 45,51 | 0% | 44,55 | 0% |
| 94442 | TELHAMENTO COM TELHA CERÂMICA DE ENCAIXE, TIPO ROMANA, COM ATÉ 2 ÁGUAS, INCLUSO TRANSPORTE VERTICAL. AF_07/2019 | M2 | 41,63 | 0% | 40,94 | 0% |
| 94443 | TELHAMENTO COM TELHA CERÂMICA DE ENCAIXE, TIPO ROMANA, COM MAIS DE 2 ÁGUAS, INCLUSO TRANSPORTE VERTICAL. AF_07/2019 | M2 | 45,51 | 0% | 44,55 | 0% |
| 94213 | TELHAMENTO COM TELHA DE AÇO/ALUMÍNIO E = 0,5 MM, COM ATÉ 2 ÁGUAS, INCLUSO IÇAMENTO. AF_07/2019 | M2 | 75,02 | 93% | 74,66 | 94% |
| 94189 | TELHAMENTO COM TELHA DE CONCRETO DE ENCAIXE, COM ATÉ 2 ÁGUAS, INCLUSO TRANSPORTE VERTICAL. AF_07/2019 | M2 | 48,61 | - | 48,21 | - |
| 94192 | TELHAMENTO COM TELHA DE CONCRETO DE ENCAIXE, COM MAIS DE 2 ÁGUAS, INCLUSO TRANSPORTE VERTICAL. AF_07/2019 | M2 | 51,54 | - | 50,94 | - |
| 94444 | TELHAMENTO COM TELHA DE ENCAIXE, TIPO FRANCESA DE VIDRO, COM ATÉ 2 ÁGUAS, INCLUSO TRANSPORTE VERTICAL. AF_07/2019 | M2 | 665,68 | 98% | 664,99 | 99% |
| 94218 | TELHAMENTO COM TELHA ESTRUTURAL DE FIBROCIMENTO E= 8 MM, COM ATÉ 2 ÁGUAS, INCLUSO IÇAMENTO. AF_07/2019_PS | M2 | 104,07 | 3% | 103,51 | 3% |
| 94216 | TELHAMENTO COM TELHA METÁLICA TERMOACÚSTICA E = 30 MM, COM ATÉ 2 ÁGUAS, INCLUSO IÇAMENTO. AF_07/2019 | M2 | 213,14 | 98% | 212,90 | 99% |
| 94449 | TELHAMENTO COM TELHA ONDULADA DE FIBRA DE VIDRO E = 0,6 MM, PARA TELHADO COM INCLINAÇÃO MAIOR QUE 10°, COM ATÉ 2 ÁGUAS, INCLUSO IÇAMENTO. AF_07/2019 | M2 | 59,07 | 87% | 58,55 | 88% |
| 94210 | TELHAMENTO COM TELHA ONDULADA DE FIBROCIMENTO E = 6 MM, COM RECOBRIMENTO LATERAL DE 1 1/4 DE ONDA PARA TELHADO COM INCLINAÇÃO MÁXIMA DE 10°, COM ATÉ 2 ÁGUAS, INCLUSO IÇAMENTO. AF_07/2019 | M2 | 45,06 | 13% | 44,48 | 13% |
| 94207 | TELHAMENTO COM TELHA ONDULADA DE FIBROCIMENTO E = 6 MM, COM RECOBRIMENTO LATERAL DE 1/4 DE ONDA PARA TELHADO COM INCLINAÇÃO MAIOR QUE 10°, COM ATÉ 2 ÁGUAS, INCLUSO IÇAMENTO. AF_07/2019 | M2 | 42,42 | 13% | 41,90 | 14% |
| Grupo Transformadores (clique para acessar o caderno técnico) | | | | | | |
| 102109 | SUPORTE PARA TRANSFORMADOR EM POSTE DE CONCRETO CIRCULAR - FORNECIMENTO E INSTALAÇÃO. AF_12/2020 | UN | 90,80 | - | 89,00 | - |

RELATÓRIO DE CUSTOS DE COMPOSIÇÕES

Encargos sociais SEM desoneração:

Horista: **110,11%**Mensalista: **70,19%**Mês de Referência: **03/2025**Localidade: **BRASILIA - DF**

Encargos sociais COM desoneração:

Horista: **88,17%**Mensalista: **52,39%**Data de emissão: **11/04/2025**

| Código | Descrição da Composição | Unid. | Custo Total (R\$) | | | |
|--|---|-------|-------------------|-----|-----------------|-----|
| | | | SEM desoneração | %AS | COM desoneração | %AS |
| 102110 | SUPORE PARA TRANSFORMADOR EM POSTE DE CONCRETO DUPLO T - FORNECIMENTO E INSTALAÇÃO. AF_12/2020 | UN | 311,34 | - | 309,54 | - |
| 103656 | TRANSFORMADOR DE DISTRIBUIÇÃO, 1000 KVA, TRIFÁSICO, 60 HZ, CLASSE 15 KV, IMERSO EM ÓLEO MINERAL, INSTALAÇÃO EM SOLO (NÃO INCLUSO ABRIGO) - FORNECIMENTO E INSTALAÇÃO. AF_02/2022 | UN | 124.963,81 | 99% | 124.904,93 | 99% |
| 102105 | TRANSFORMADOR DE DISTRIBUIÇÃO, 112,5 KVA, TRIFÁSICO, 60 HZ, CLASSE 15 KV, IMERSO EM ÓLEO MINERAL, INSTALAÇÃO EM POSTE (NÃO INCLUSO SUPORTE) - FORNECIMENTO E INSTALAÇÃO. AF_12/2020 | UN | 19.786,38 | 97% | 19.748,15 | 97% |
| 102106 | TRANSFORMADOR DE DISTRIBUIÇÃO, 150 KVA, TRIFÁSICO, 60 HZ, CLASSE 15 KV, IMERSO EM ÓLEO MINERAL, INSTALAÇÃO EM POSTE (NÃO INCLUSO SUPORTE) - FORNECIMENTO E INSTALAÇÃO. AF_12/2020 | UN | 24.812,17 | 98% | 24.773,31 | 98% |
| 102107 | TRANSFORMADOR DE DISTRIBUIÇÃO, 225 KVA, TRIFÁSICO, 60 HZ, CLASSE 15 KV, IMERSO EM ÓLEO MINERAL, INSTALAÇÃO EM POSTE (NÃO INCLUSO SUPORTE) - FORNECIMENTO E INSTALAÇÃO. AF_12/2020 | UN | 34.612,51 | 98% | 34.571,38 | 98% |
| 102102 | TRANSFORMADOR DE DISTRIBUIÇÃO, 30 KVA, TRIFÁSICO, 60 HZ, CLASSE 15 KV, IMERSO EM ÓLEO MINERAL, INSTALAÇÃO EM POSTE (NÃO INCLUSO SUPORTE) - FORNECIMENTO E INSTALAÇÃO. AF_12/2020 | UN | 11.287,52 | 95% | 11.251,99 | 96% |
| 102108 | TRANSFORMADOR DE DISTRIBUIÇÃO, 300 KVA, TRIFÁSICO, 60 HZ, CLASSE 15 KV, IMERSO EM ÓLEO MINERAL, INSTALAÇÃO EM POSTE (NÃO INCLUSO SUPORTE) - FORNECIMENTO E INSTALAÇÃO. AF_12/2020 | UN | 40.302,34 | 98% | 40.259,81 | 98% |
| 102103 | TRANSFORMADOR DE DISTRIBUIÇÃO, 45 KVA, TRIFÁSICO, 60 HZ, CLASSE 15 KV, IMERSO EM ÓLEO MINERAL, INSTALAÇÃO EM POSTE (NÃO INCLUSO SUPORTE) - FORNECIMENTO E INSTALAÇÃO. AF_12/2020 | UN | 12.559,02 | 96% | 12.522,88 | 96% |
| 103654 | TRANSFORMADOR DE DISTRIBUIÇÃO, 500KVA, TRIFÁSICO, 60 HZ, CLASSE 15 KV, IMERSO EM ÓLEO MINERAL, INSTALAÇÃO EM SOLO (NÃO INCLUSO ABRIGO) - FORNECIMENTO E INSTALAÇÃO. AF_02/2022 | UN | 65.258,47 | 99% | 65.214,54 | 99% |
| 102104 | TRANSFORMADOR DE DISTRIBUIÇÃO, 75 KVA, TRIFÁSICO, 60 HZ, CLASSE 15 KV, IMERSO EM ÓLEO MINERAL, INSTALAÇÃO EM POSTE (NÃO INCLUSO SUPORTE) - FORNECIMENTO E INSTALAÇÃO. AF_12/2020 | UN | 16.103,54 | 97% | 16.066,36 | 97% |
| 103655 | TRANSFORMADOR DE DISTRIBUIÇÃO, 750 KVA, TRIFÁSICO, 60 HZ, CLASSE 15 KV, IMERSO EM ÓLEO MINERAL, INSTALAÇÃO EM SOLO (NÃO INCLUSO ABRIGO) - FORNECIMENTO E INSTALAÇÃO. AF_02/2022 | UN | 89.387,35 | 99% | 89.335,93 | 99% |
| Grupo Transporte Fluvial - Carga e Descarga (clique para acessar o caderno técnico) | | | | | | |
| 105473 | CARGA E DESCARGA COM CARRINHO PLATAFORMA, DE BANCADA DE MÁRMORE OU GRANITO PARA COZINHA/LAVATÓRIO OU MÁRMORE SINTÉTICO COM CUBA INTEGRADA, EM Balsa de 1000 toneladas. AF_05/2024 | T | - | - | - | - |
| 105414 | CARGA E DESCARGA COM CARRINHO PLATAFORMA, DE BANCADA DE MÁRMORE OU GRANITO PARA COZINHA/LAVATÓRIO OU MÁRMORE SINTÉTICO COM CUBA INTEGRADA, EM Balsa de 1500 toneladas. AF_05/2024 | T | - | - | - | - |
| 105424 | CARGA E DESCARGA COM CARRINHO PLATAFORMA, DE BANCADA DE MÁRMORE OU GRANITO PARA COZINHA/LAVATÓRIO OU MÁRMORE SINTÉTICO COM CUBA INTEGRADA, EM Balsa de 2000 toneladas. AF_05/2024 | T | - | - | - | - |
| 105448 | CARGA E DESCARGA COM CARRINHO PLATAFORMA, DE BANCADA DE MÁRMORE OU GRANITO PARA COZINHA/LAVATÓRIO OU MÁRMORE SINTÉTICO COM CUBA INTEGRADA, EM Balsa de 600 toneladas. AF_05/2024 | T | - | - | - | - |
| 105409 | CARGA E DESCARGA COM MANIPULADOR TElescópico, de Pálete de Bacia Sanitária, Caixa ACOPLADA, TANQUE OU PIA, EM Balsa de 1000 toneladas. AF_05/2024 | T | - | - | - | - |
| 105415 | CARGA E DESCARGA COM MANIPULADOR TElescópico, de Pálete de Bacia Sanitária, Caixa ACOPLADA, TANQUE OU PIA, EM Balsa de 1500 toneladas. AF_05/2024 | T | - | - | - | - |
| 105487 | CARGA E DESCARGA COM MANIPULADOR TElescópico, de Pálete de Bacia Sanitária, Caixa ACOPLADA, TANQUE OU PIA, EM Balsa de 2000 toneladas. AF_05/2024 | T | - | - | - | - |
| 105451 | CARGA E DESCARGA COM MANIPULADOR TElescópico, de Pálete de Bacia Sanitária, Caixa ACOPLADA, TANQUE OU PIA, EM Balsa de 600 toneladas. AF_05/2024 | T | - | - | - | - |
| 105454 | CARGA E DESCARGA COM MANIPULADOR TElescópico, de Pálete de Blocos Vazados de Concreto ou Cerâmico, EM Balsa de 1000 toneladas. AF_05/2024 | T | - | - | - | - |
| 105411 | CARGA E DESCARGA COM MANIPULADOR TElescópico, de Pálete de Blocos Vazados de Concreto ou Cerâmico, EM Balsa de 1500 toneladas. AF_05/2024 | T | - | - | - | - |
| 105419 | CARGA E DESCARGA COM MANIPULADOR TElescópico, de Pálete de Blocos Vazados de Concreto ou Cerâmico, EM Balsa de 2000 toneladas. AF_05/2024 | T | - | - | - | - |

RELATÓRIO DE CUSTOS DE COMPOSIÇÕES

Encargos sociais SEM desoneração:

Horista: **110,11%**Mensalista: **70,19%**Mês de Referência: **03/2025**Localidade: **BRASILIA - DF**

Encargos sociais COM desoneração:

Horista: **88,17%**Mensalista: **52,39%**Data de emissão: **11/04/2025**

| Código | Descrição da Composição | Unid. | Custo Total (R\$) | | | |
|--------|---|-------|-------------------|-----|-----------------|-----|
| | | | SEM desoneração | %AS | COM desoneração | %AS |
| 105443 | CARGA E DESCARGA COM MANIPULADOR TElescÓPICO, DE PÁLETE DE BLOCOS VAZADOS DE CONCRETO OU CERÂMICO, EM Balsa de 600 toneladas. AF_05/2024 | T | - | - | - | - |
| 105455 | CARGA E DESCARGA COM MANIPULADOR TElescÓPICO, DE PÁLETE DE CAIXAS COM REVESTIMENTO CERÂMICO, EM Balsa de 1000 toneladas. AF_05/2024 | T | - | - | - | - |
| 105412 | CARGA E DESCARGA COM MANIPULADOR TElescÓPICO, DE PÁLETE DE CAIXAS COM REVESTIMENTO CERÂMICO, EM Balsa de 1500 toneladas. AF_05/2024 | T | - | - | - | - |
| 105420 | CARGA E DESCARGA COM MANIPULADOR TElescÓPICO, DE PÁLETE DE CAIXAS COM REVESTIMENTO CERÂMICO, EM Balsa de 2000 toneladas. AF_05/2024 | T | - | - | - | - |
| 105444 | CARGA E DESCARGA COM MANIPULADOR TElescÓPICO, DE PÁLETE DE CAIXAS COM REVESTIMENTO CERÂMICO, EM Balsa de 600 toneladas. AF_05/2024 | T | - | - | - | - |
| 105456 | CARGA E DESCARGA COM MANIPULADOR TElescÓPICO, DE PÁLETE DE LATAS 18 LITROS, EM Balsa de 1000 toneladas. AF_05/2024 | T | - | - | - | - |
| 105478 | CARGA E DESCARGA COM MANIPULADOR TElescÓPICO, DE PÁLETE DE LATAS 18 LITROS, EM Balsa de 1500 toneladas. AF_05/2024 | T | - | - | - | - |
| 105421 | CARGA E DESCARGA COM MANIPULADOR TElescÓPICO, DE PÁLETE DE LATAS 18 LITROS, EM Balsa de 2000 toneladas. AF_05/2024 | T | - | - | - | - |
| 105445 | CARGA E DESCARGA COM MANIPULADOR TElescÓPICO, DE PÁLETE DE LATAS 18 LITROS, EM Balsa de 600 toneladas. AF_05/2024 | T | - | - | - | - |
| 105453 | CARGA E DESCARGA COM MANIPULADOR TElescÓPICO, DE PÁLETE DE SACOS, EM Balsa de 1000 toneladas. AF_05/2024 | T | - | - | - | - |
| 105497 | CARGA E DESCARGA COM MANIPULADOR TElescÓPICO, DE PÁLETE DE SACOS, EM Balsa de 1500 toneladas. AF_05/2024 | T | - | - | - | - |
| 105418 | CARGA E DESCARGA COM MANIPULADOR TElescÓPICO, DE PÁLETE DE SACOS, EM Balsa de 2000 toneladas. AF_05/2024 | T | - | - | - | - |
| 105442 | CARGA E DESCARGA COM MANIPULADOR TElescÓPICO, DE PÁLETE DE SACOS, EM Balsa de 600 toneladas. AF_05/2024 | T | - | - | - | - |
| 105410 | CARGA E DESCARGA COM MANIPULADOR TElescÓPICO, DE PÁLETE DE TELHA DE CONCRETO OU CERÂMICA, EM Balsa de 1000 toneladas. AF_05/2024 | T | - | - | - | - |
| 105416 | CARGA E DESCARGA COM MANIPULADOR TElescÓPICO, DE PÁLETE DE TELHA DE CONCRETO OU CERÂMICA, EM Balsa de 1500 toneladas. AF_05/2024 | T | - | - | - | - |
| 105488 | CARGA E DESCARGA COM MANIPULADOR TElescÓPICO, DE PÁLETE DE TELHA DE CONCRETO OU CERÂMICA, EM Balsa de 2000 toneladas. AF_05/2024 | T | - | - | - | - |
| 105452 | CARGA E DESCARGA COM MANIPULADOR TElescÓPICO, DE PÁLETE DE TELHA DE CONCRETO OU CERÂMICA, EM Balsa de 600 toneladas. AF_05/2024 | T | - | - | - | - |
| 105475 | CARGA E DESCARGA COM MANIPULADOR TElescÓPICO, DE TELHAS TERMOACÚSTICAS, FIBROCIMENTO, AÇO ZINCADO, FIBROCIMENTO ESTRUTURAL, CANALETE 90 OU KALHETÃO, EM Balsa de 1000 toneladas. AF_05/2024 | T | - | - | - | - |
| 105498 | CARGA E DESCARGA COM MANIPULADOR TElescÓPICO, DE TELHAS TERMOACÚSTICAS, FIBROCIMENTO, AÇO ZINCADO, FIBROCIMENTO ESTRUTURAL, CANALETE 90 OU KALHETÃO, EM Balsa de 1500 toneladas. AF_05/2024 | T | - | - | - | - |
| 105486 | CARGA E DESCARGA COM MANIPULADOR TElescÓPICO, DE TELHAS TERMOACÚSTICAS, FIBROCIMENTO, AÇO ZINCADO, FIBROCIMENTO ESTRUTURAL, CANALETE 90 OU KALHETÃO, EM Balsa de 2000 toneladas. AF_05/2024 | T | - | - | - | - |
| 105450 | CARGA E DESCARGA COM MANIPULADOR TElescÓPICO, DE TELHAS TERMOACÚSTICAS, FIBROCIMENTO, AÇO ZINCADO, FIBROCIMENTO ESTRUTURAL, CANALETE 90 OU KALHETÃO, EM Balsa de 600 toneladas. AF_05/2024 | T | - | - | - | - |
| 105438 | CARGA E DESCARGA DE BETONEIRA, COM CAMINHÃO CARROCERIA COM GUINDAUTO (MUNCK) 11,7 TM, EM Balsa de 1000 toneladas. AF_05/2024 | T | - | - | - | - |
| 105463 | CARGA E DESCARGA DE BETONEIRA, COM CAMINHÃO CARROCERIA COM GUINDAUTO (MUNCK) 11,7 TM, EM Balsa de 1500 toneladas. AF_05/2024 | T | - | - | - | - |

RELATÓRIO DE CUSTOS DE COMPOSIÇÕES

Encargos sociais SEM desoneração:

Horista: **110,11%**Mensalista: **70,19%**Mês de Referência: **03/2025**Localidade: **BRASILIA - DF**

Encargos sociais COM desoneração:

Horista: **88,17%**Mensalista: **52,39%**Data de emissão: **11/04/2025**

| Código | Descrição da Composição | Unid. | Custo Total (R\$) | | | |
|--------|--|-------|-------------------|-----|-----------------|-----|
| | | | SEM desoneração | %AS | COM desoneração | %AS |
| 105485 | CARGA E DESCARGA DE BETONEIRA, COM CAMINHÃO CARROCERIA COM GUINDAUTO (MUNCK) 11,7 TM, EM Balsa de 2000 toneladas. AF_05/2024 | T | - | - | - | - |
| 105428 | CARGA E DESCARGA DE BETONEIRA, COM CAMINHÃO CARROCERIA COM GUINDAUTO (MUNCK) 11,7 TM, EM Balsa de 600 toneladas. AF_05/2024 | T | - | - | - | - |
| 105426 | CARGA E DESCARGA DE CAMINHÃO DE 10 M³, EM Balsa de 1000 toneladas. AF_05/2024 | T | - | - | - | - |
| 105491 | CARGA E DESCARGA DE CAMINHÃO DE 10 M³, EM Balsa de 1500 toneladas. AF_05/2024 | T | - | - | - | - |
| 105495 | CARGA E DESCARGA DE CAMINHÃO DE 10 M³, EM Balsa de 2000 toneladas. AF_05/2024 | T | - | - | - | - |
| 105407 | CARGA E DESCARGA DE CAMINHÃO DE 10 M³, EM Balsa de 600 toneladas. AF_05/2024 | T | - | - | - | - |
| 105427 | CARGA E DESCARGA DE CAMINHÃO DE 14 M³, EM Balsa de 1000 toneladas. AF_05/2024 | T | - | - | - | - |
| 105492 | CARGA E DESCARGA DE CAMINHÃO DE 14 M³, EM Balsa de 1500 toneladas. AF_05/2024 | T | - | - | - | - |
| 105496 | CARGA E DESCARGA DE CAMINHÃO DE 14 M³, EM Balsa de 2000 toneladas. AF_05/2024 | T | - | - | - | - |
| 105425 | CARGA E DESCARGA DE CAMINHÃO DE 14 M³, EM Balsa de 600 toneladas. AF_05/2024 | T | - | - | - | - |
| 105477 | CARGA E DESCARGA DE CAMINHÃO DE 6 M³, EM Balsa de 1000 toneladas. AF_05/2024 | T | - | - | - | - |
| 105490 | CARGA E DESCARGA DE CAMINHÃO DE 6 M³, EM Balsa de 1500 toneladas. AF_05/2024 | T | - | - | - | - |
| 105494 | CARGA E DESCARGA DE CAMINHÃO DE 6 M³, EM Balsa de 2000 toneladas. AF_05/2024 | T | - | - | - | - |
| 105417 | CARGA E DESCARGA DE CAMINHÃO DE 6 M³, EM Balsa de 600 toneladas. AF_05/2024 | T | - | - | - | - |
| 105461 | CARGA E DESCARGA DE PERFIL METÁLICO E VERGALHÕES DE AÇO E VERGALHÕES DE AÇO, COM CAMINHÃO CARROCERIA COM GUINDAUTO (MUNCK) 11,7 TM, EM Balsa de 1500 toneladas. AF_05/2024 | T | - | - | - | - |
| 105436 | CARGA E DESCARGA DE PERFIL METÁLICO E VERGALHÕES DE AÇO, COM CAMINHÃO CARROCERIA COM GUINDAUTO (MUNCK) 11,7 TM, EM Balsa de 1000 toneladas. AF_05/2024 | T | - | - | - | - |
| 105483 | CARGA E DESCARGA DE PERFIL METÁLICO E VERGALHÕES DE AÇO, COM CAMINHÃO CARROCERIA COM GUINDAUTO (MUNCK) 11,7 TM, EM Balsa de 2000 toneladas. AF_05/2024 | T | - | - | - | - |
| 105505 | CARGA E DESCARGA DE PERFIL METÁLICO E VERGALHÕES DE AÇO, COM CAMINHÃO CARROCERIA COM GUINDAUTO (MUNCK) 11,7 TM, EM Balsa de 600 toneladas. AF_05/2024 | T | - | - | - | - |
| 105435 | CARGA E DESCARGA DE POSTES DE CONCRETO, COM CAMINHÃO CARROCERIA COM GUINDAUTO (MUNCK) 11,7 TM, EM Balsa de 1000 toneladas. AF_05/2024 | T | - | - | - | - |
| 105460 | CARGA E DESCARGA DE POSTES DE CONCRETO, COM CAMINHÃO CARROCERIA COM GUINDAUTO (MUNCK) 11,7 TM, EM Balsa de 1500 toneladas. AF_05/2024 | T | - | - | - | - |
| 105470 | CARGA E DESCARGA DE POSTES DE CONCRETO, COM CAMINHÃO CARROCERIA COM GUINDAUTO (MUNCK) 11,7 TM, EM Balsa de 2000 toneladas. AF_05/2024 | T | - | - | - | - |
| 105504 | CARGA E DESCARGA DE POSTES DE CONCRETO, COM CAMINHÃO CARROCERIA COM GUINDAUTO (MUNCK) 11,7 TM, EM Balsa de 600 toneladas. AF_05/2024 | T | - | - | - | - |
| 105476 | CARGA E DESCARGA DE RETROESCAVADEIRA, EM Balsa de 1000 toneladas. AF_05/2024 | T | - | - | - | - |
| 105471 | CARGA E DESCARGA DE RETROESCAVADEIRA, EM Balsa de 1500 toneladas. AF_05/2024 | T | - | - | - | - |
| 105493 | CARGA E DESCARGA DE RETROESCAVADEIRA, EM Balsa de 2000 toneladas. AF_05/2024 | T | - | - | - | - |
| 105482 | CARGA E DESCARGA DE RETROESCAVADEIRA, EM Balsa de 600 toneladas. AF_05/2024 | T | - | - | - | - |
| 105430 | CARGA E DESCARGA DE SOLOS E MATERIAIS GRANULARES, COM CAMINHÃO DE 10 M³ E ESCAVADEIRA HIDRÁULICA, EM Balsa de 1000 toneladas. AF_05/2024 | T | - | - | - | - |
| 105440 | CARGA E DESCARGA DE SOLOS E MATERIAIS GRANULARES, COM CAMINHÃO DE 10 M³ E ESCAVADEIRA HIDRÁULICA, EM Balsa de 1500 toneladas. AF_05/2024 | T | - | - | - | - |
| 105465 | CARGA E DESCARGA DE SOLOS E MATERIAIS GRANULARES, COM CAMINHÃO DE 10 M³ E ESCAVADEIRA HIDRÁULICA, EM Balsa de 2000 toneladas. AF_05/2024 | T | - | - | - | - |
| 105499 | CARGA E DESCARGA DE SOLOS E MATERIAIS GRANULARES, COM CAMINHÃO DE 10 M³ E ESCAVADEIRA HIDRÁULICA, EM Balsa de 600 toneladas. AF_05/2024 | T | - | - | - | - |
| 105431 | CARGA E DESCARGA DE SOLOS E MATERIAIS GRANULARES, COM CAMINHÃO DE 14 M³ E ESCAVADEIRA HIDRÁULICA, EM Balsa de 1000 toneladas. AF_05/2024 | T | - | - | - | - |

RELATÓRIO DE CUSTOS DE COMPOSIÇÕES

Encargos sociais SEM desoneração:

Horista: **110,11%**Mensalista: **70,19%**Mês de Referência: **03/2025**Localidade: **BRASILIA - DF**

Encargos sociais COM desoneração:

Horista: **88,17%**Mensalista: **52,39%**Data de emissão: **11/04/2025**

| Código | Descrição da Composição | Unid. | Custo Total (R\$) | | | |
|--------|--|-------|-------------------|-----|-----------------|-----|
| | | | SEM desoneração | %AS | COM desoneração | %AS |
| 105441 | CARGA E DESCARGA DE SOLOS E MATERIAIS GRANULARES, COM CAMINHÃO DE 14 M³ E ESCAVADEIRA HIDRÁULICA, EM Balsa de 1500 toneladas. AF_05/2024 | T | - | - | - | - |
| 105466 | CARGA E DESCARGA DE SOLOS E MATERIAIS GRANULARES, COM CAMINHÃO DE 14 M³ E ESCAVADEIRA HIDRÁULICA, EM Balsa de 2000 toneladas. AF_05/2024 | T | - | - | - | - |
| 105500 | CARGA E DESCARGA DE SOLOS E MATERIAIS GRANULARES, COM CAMINHÃO DE 14 M³ E ESCAVADEIRA HIDRÁULICA, EM Balsa de 600 toneladas. AF_05/2024 | T | - | - | - | - |
| 105429 | CARGA E DESCARGA DE SOLOS E MATERIAIS GRANULARES, COM CAMINHÃO DE 6 M³ E ESCAVADEIRA HIDRÁULICA, EM Balsa de 1000 toneladas. AF_05/2024 | T | - | - | - | - |
| 105439 | CARGA E DESCARGA DE SOLOS E MATERIAIS GRANULARES, COM CAMINHÃO DE 6 M³ E ESCAVADEIRA HIDRÁULICA, EM Balsa de 1500 toneladas. AF_05/2024 | T | - | - | - | - |
| 105464 | CARGA E DESCARGA DE SOLOS E MATERIAIS GRANULARES, COM CAMINHÃO DE 6 M³ E ESCAVADEIRA HIDRÁULICA, EM Balsa de 2000 toneladas. AF_05/2024 | T | - | - | - | - |
| 105489 | CARGA E DESCARGA DE SOLOS E MATERIAIS GRANULARES, COM CAMINHÃO DE 6 M³ E ESCAVADEIRA HIDRÁULICA, EM Balsa de 600 toneladas. AF_05/2024 | T | - | - | - | - |
| 105437 | CARGA E DESCARGA DE TELA DE AÇO, COM CAMINHÃO CARROCERIA COM GUINDAUTO (MUNCK) 11,7 TM, EM Balsa de 1000 toneladas. AF_05/2024 | T | - | - | - | - |
| 105462 | CARGA E DESCARGA DE TELA DE AÇO, COM CAMINHÃO CARROCERIA COM GUINDAUTO (MUNCK) 11,7 TM, EM Balsa de 1500 toneladas. AF_05/2024 | T | - | - | - | - |
| 105484 | CARGA E DESCARGA DE TELA DE AÇO, COM CAMINHÃO CARROCERIA COM GUINDAUTO (MUNCK) 11,7 TM, EM Balsa de 2000 toneladas. AF_05/2024 | T | - | - | - | - |
| 105506 | CARGA E DESCARGA DE TELA DE AÇO, COM CAMINHÃO CARROCERIA COM GUINDAUTO (MUNCK) 11,7 TM, EM Balsa de 600 toneladas. AF_05/2024 | T | - | - | - | - |
| 105432 | CARGA E DESCARGA DE TUBOS DE CONCRETO, COM CAMINHÃO CARROCERIA COM GUINDAUTO (MUNCK) 11,7 TM, EM Balsa de 1000 toneladas. AF_05/2024 | T | - | - | - | - |
| 105457 | CARGA E DESCARGA DE TUBOS DE CONCRETO, COM CAMINHÃO CARROCERIA COM GUINDAUTO (MUNCK) 11,7 TM, EM Balsa de 1500 toneladas. AF_05/2024 | T | - | - | - | - |
| 105467 | CARGA E DESCARGA DE TUBOS DE CONCRETO, COM CAMINHÃO CARROCERIA COM GUINDAUTO (MUNCK) 11,7 TM, EM Balsa de 2000 toneladas. AF_05/2024 | T | - | - | - | - |
| 105501 | CARGA E DESCARGA DE TUBOS DE CONCRETO, COM CAMINHÃO CARROCERIA COM GUINDAUTO (MUNCK) 11,7 TM, EM Balsa de 600 toneladas. AF_05/2024 | T | - | - | - | - |
| 105433 | CARGA E DESCARGA DE TUBOS METÁLICOS, COM CAMINHÃO CARROCERIA COM GUINDAUTO (MUNCK) 11,7 TM, EM Balsa de 1000 toneladas. AF_05/2024 | T | - | - | - | - |
| 105458 | CARGA E DESCARGA DE TUBOS METÁLICOS, COM CAMINHÃO CARROCERIA COM GUINDAUTO (MUNCK) 11,7 TM, EM Balsa de 1500 toneladas. AF_05/2024 | T | - | - | - | - |
| 105468 | CARGA E DESCARGA DE TUBOS METÁLICOS, COM CAMINHÃO CARROCERIA COM GUINDAUTO (MUNCK) 11,7 TM, EM Balsa de 2000 toneladas. AF_05/2024 | T | - | - | - | - |
| 105502 | CARGA E DESCARGA DE TUBOS METÁLICOS, COM CAMINHÃO CARROCERIA COM GUINDAUTO (MUNCK) 11,7 TM, EM Balsa de 600 toneladas. AF_05/2024 | T | - | - | - | - |
| 105434 | CARGA E DESCARGA DE TUBOS PLÁSTICOS, COM CAMINHÃO CARROCERIA COM GUINDAUTO (MUNCK) 11,7 TM, EM Balsa de 1000 toneladas. AF_05/2024 | T | - | - | - | - |
| 105459 | CARGA E DESCARGA DE TUBOS PLÁSTICOS, COM CAMINHÃO CARROCERIA COM GUINDAUTO (MUNCK) 11,7 TM, EM Balsa de 1500 toneladas. AF_05/2024 | T | - | - | - | - |
| 105469 | CARGA E DESCARGA DE TUBOS PLÁSTICOS, COM CAMINHÃO CARROCERIA COM GUINDAUTO (MUNCK) 11,7 TM, EM Balsa de 2000 toneladas. AF_05/2024 | T | - | - | - | - |
| 105503 | CARGA E DESCARGA DE TUBOS PLÁSTICOS, COM CAMINHÃO CARROCERIA COM GUINDAUTO (MUNCK) 11,7 TM, EM Balsa de 600 toneladas. AF_05/2024 | T | - | - | - | - |
| 105472 | CARGA E DESCARGA MANUAL, DE JANELA, KIT PORTA-PRONTA OU PORTA DE MADEIRA, PORTA DE AÇO E PORTA DE ALUMÍNIO, EM Balsa de 1000 toneladas. AF_05/2024 | T | - | - | - | - |

RELATÓRIO DE CUSTOS DE COMPOSIÇÕES

Encargos sociais SEM desoneração:

Horista: **110,11%**Mensalista: **70,19%**Mês de Referência: **03/2025**Localidade: **BRASILIA - DF**

Encargos sociais COM desoneração:

Horista: **88,17%**Mensalista: **52,39%**Data de emissão: **11/04/2025**

| Código | Descrição da Composição | Unid. | Custo Total (R\$) | | | |
|--|---|-------|-------------------|-----|-----------------|-----|
| | | | SEM desoneração | %AS | COM desoneração | %AS |
| 105413 | CARGA E DESCARGA MANUAL, DE JANELA, KIT PORTA-PRONTA OU PORTA DE MADEIRA, PORTA DE AÇO E PORTA DE ALUMÍNIO, EM Balsa de 1500 toneladas. AF_05/2024 | T | - | - | - | - |
| 105423 | CARGA E DESCARGA MANUAL, DE JANELA, KIT PORTA-PRONTA OU PORTA DE MADEIRA, PORTA DE AÇO E PORTA DE ALUMÍNIO, EM Balsa de 2000 toneladas. AF_05/2024 | T | - | - | - | - |
| 105447 | CARGA E DESCARGA MANUAL, DE JANELA, KIT PORTA-PRONTA OU PORTA DE MADEIRA, PORTA DE AÇO E PORTA DE ALUMÍNIO, EM Balsa de 600 toneladas. AF_05/2024 | T | - | - | - | - |
| 105408 | CARGA E DESCARGA MANUAL, DE PEÇAS DE MADEIRA (CAIBROS, TÁBUAS, RIPAS, VIGAS E COMPENSADOS), EM Balsa de 1000 toneladas. AF_05/2024 | T | - | - | - | - |
| 105479 | CARGA E DESCARGA MANUAL, DE PEÇAS DE MADEIRA (CAIBROS, TÁBUAS, RIPAS, VIGAS E COMPENSADOS), EM Balsa de 1500 toneladas. AF_05/2024 | T | - | - | - | - |
| 105422 | CARGA E DESCARGA MANUAL, DE PEÇAS DE MADEIRA (CAIBROS, TÁBUAS, RIPAS, VIGAS E COMPENSADOS), EM Balsa de 2000 toneladas. AF_05/2024 | T | - | - | - | - |
| 105446 | CARGA E DESCARGA MANUAL, DE PEÇAS DE MADEIRA (CAIBROS, TÁBUAS, RIPAS, VIGAS E COMPENSADOS), EM Balsa de 600 toneladas. AF_05/2024 | T | - | - | - | - |
| 105474 | CARGA E DESCARGA MANUAL, DE VIDRO, EM Balsa de 1000 toneladas. AF_05/2024 | T | - | - | - | - |
| 105480 | CARGA E DESCARGA MANUAL, DE VIDRO, EM Balsa de 1500 toneladas. AF_05/2024 | T | - | - | - | - |
| 105481 | CARGA E DESCARGA MANUAL, DE VIDRO, EM Balsa de 2000 toneladas. AF_05/2024 | T | - | - | - | - |
| 105449 | CARGA E DESCARGA MANUAL, DE VIDRO, EM Balsa de 600 toneladas. AF_05/2024 | T | - | - | - | - |
| Grupo Transporte Fluvial - Momento de Transporte (clique para acessar o caderno técnico) | | | | | | |
| 105511 | TRANSPORTE FLUVIAL COM CONJUNTO EMPURRADOR DE 250 HP E Balsa de 200 a 600 toneladas, em via navegável no sentido a jusante (descendo o rio). AF_05/2024 | TXKM | - | - | - | - |
| 105507 | TRANSPORTE FLUVIAL COM CONJUNTO EMPURRADOR DE 250 HP E Balsa de 200 a 600 toneladas, em via navegável no sentido a montante (subindo o rio). AF_05/2024 | TXKM | - | - | - | - |
| 105512 | TRANSPORTE FLUVIAL COM CONJUNTO EMPURRADOR DE 315 HP E Balsa 600 a 1000 toneladas, em via navegável no sentido a jusante (descendo o rio). AF_05/2024 | TXKM | - | - | - | - |
| 105508 | TRANSPORTE FLUVIAL COM CONJUNTO EMPURRADOR DE 315 HP E Balsa 600 a 1000 toneladas, em via navegável no sentido a montante (subindo o rio). AF_05/2024 | TXKM | - | - | - | - |
| 105513 | TRANSPORTE FLUVIAL COM CONJUNTO EMPURRADOR DE 475 HP E Balsa de 1.000 a 1.500 toneladas, em via navegável no sentido a jusante (descendo o rio). AF_05/2024 | TXKM | - | - | - | - |
| 105509 | TRANSPORTE FLUVIAL COM CONJUNTO EMPURRADOR DE 475 HP E Balsa de 1.000 a 1.500 toneladas, em via navegável no sentido a montante (subindo o rio). AF_05/2024 | TXKM | - | - | - | - |
| 105514 | TRANSPORTE FLUVIAL COM CONJUNTO EMPURRADOR DE 600 HP E Balsa de 1.500 a 2.000 toneladas, em via navegável no sentido a jusante (descendo o rio). AF_05/2024 | TXKM | - | - | - | - |
| 105510 | TRANSPORTE FLUVIAL COM CONJUNTO EMPURRADOR DE 600 HP E Balsa de 1.500 a 2.000 toneladas, em via navegável no sentido a montante (subindo o rio). AF_05/2024 | TXKM | - | - | - | - |
| Grupo Transporte de Materiais dentro do Canteiro de Obras (clique para acessar o caderno técnico) | | | | | | |
| 100207 | TRANSPORTE HORIZONTAL COM CARREGADEIRA, DE MASSA/ GRANEL (UNIDADE: M3XKM). AF_07/2019 | M3XKM | 499,91 | 47% | 486,72 | 48% |
| 100211 | TRANSPORTE HORIZONTAL COM CARRINHO DE MÃO, DE BLOCOS CERÂMICOS FURADOS NA HORIZONTAL DE 9X19X19CM (UNIDADE: BLOCOXKM). AF_07/2019 | UNXKM | 7,63 | - | 7,13 | - |
| 100210 | TRANSPORTE HORIZONTAL COM CARRINHO DE MÃO, DE BLOCOS VAZADOS DE CONCRETO OU CERÂMICO DE 19X19X39CM (UNIDADE: BLOCOXKM). AF_07/2019 | UNXKM | 19,77 | - | 18,49 | - |
| 100221 | TRANSPORTE HORIZONTAL COM CARRINHO DE MÃO, DE CAIXA COM REVESTIMENTO CERÂMICO (UNIDADE: M2XKM). AF_07/2019 | M2XKM | 34,95 | - | 32,68 | - |
| 100203 | TRANSPORTE HORIZONTAL COM CARRINHO DE MÃO, DE SACOS DE 20 KG (UNIDADE: KGXKM). AF_07/2019 | KGXKM | 1,22 | - | 1,14 | - |
| 100202 | TRANSPORTE HORIZONTAL COM CARRINHO DE MÃO, DE SACOS DE 30 KG (UNIDADE: KGXKM). AF_07/2019 | KGXKM | 1,03 | - | 0,96 | - |
| 100201 | TRANSPORTE HORIZONTAL COM CARRINHO DE MÃO, DE SACOS DE 50 KG (UNIDADE: KGXKM). AF_07/2019 | KGXKM | 0,88 | - | 0,82 | - |

RELATÓRIO DE CUSTOS DE COMPOSIÇÕES

Encargos sociais SEM desoneração:

Horista: **110,11%**Mensalista: **70,19%**Mês de Referência: **03/2025**Localidade: **BRASILIA - DF**

Encargos sociais COM desoneração:

Horista: **88,17%**Mensalista: **52,39%**Data de emissão: **11/04/2025**

| Código | Descrição da Composição | Unid. | Custo Total (R\$) | | | |
|--------|---|-------|-------------------|-----|-----------------|-----|
| | | | SEM desoneração | %AS | COM desoneração | %AS |
| 100216 | TRANSPORTE HORIZONTAL COM CARRINHO MINI PÁLETES, DE BLOCOS CERÂMICOS FURADOS NA HORIZONTAL DE 9X19X19CM (UNIDADE: BLOCOXKM). AF_07/2019 | UNXKM | 1,07 | - | 1,00 | - |
| 100215 | TRANSPORTE HORIZONTAL COM CARRINHO MINI PÁLETES, DE BLOCOS CERÂMICOS FURADOS NA VERTICAL DE 19X19X39CM (UNIDADE: BLOCOXKM). AF_07/2019 | UNXKM | 3,98 | - | 3,72 | - |
| 100214 | TRANSPORTE HORIZONTAL COM CARRINHO MINI PÁLETES, DE BLOCOS VAZADOS DE CONCRETO DE 19X19X39CM (UNIDADE: BLOCOXKM). AF_07/2019 | UNXKM | 4,64 | - | 4,34 | - |
| 100223 | TRANSPORTE HORIZONTAL COM CARRINHO MINI PÁLETES, DE CAIXA COM REVESTIMENTO CERÂMICO (UNIDADE: M2XKM). AF_07/2019 | M2XKM | 6,19 | - | 5,79 | - |
| 100280 | TRANSPORTE HORIZONTAL COM CARRINHO PLATAFORMA, DE BACIA SANITÁRIA, CAIXA ACOPLADA, TANQUE OU PIA (UNIDADE: UNIDXKM). AF_07/2019 | UNXKM | 20,32 | - | 19,00 | - |
| 100270 | TRANSPORTE HORIZONTAL COM CARRINHO PLATAFORMA, DE BANCADA DE MÁRMORE OU GRANITO PARA COZINHA/LAVATÓRIO OU MÁRMORE SINTÉTICO COM CUBA INTEGRADA (UNIDADE: UNIDXKM). AF_07/2019 | UNXKM | 69,33 | - | 64,83 | - |
| 100286 | TRANSPORTE HORIZONTAL COM CARRINHO PLATAFORMA, DE BARRAMENTO BLINDADO (UNIDADE: MXKM). AF_07/2019 | MXKM | 15,17 | - | 14,18 | - |
| 100213 | TRANSPORTE HORIZONTAL COM CARRINHO PLATAFORMA, DE BLOCOS CERÂMICOS FURADOS NA HORIZONTAL DE 9X19X19CM (UNIDADE: BLOCOXKM). AF_07/2019 | UNXKM | 3,02 | - | 2,83 | - |
| 100212 | TRANSPORTE HORIZONTAL COM CARRINHO PLATAFORMA, DE BLOCOS VAZADOS DE CONCRETO OU CERÂMICO DE 19X19X39CM (UNIDADE: BLOCOXKM). AF_07/2019 | UNXKM | 8,42 | - | 7,88 | - |
| 100222 | TRANSPORTE HORIZONTAL COM CARRINHO PLATAFORMA, DE CAIXA COM REVESTIMENTO CERÂMICO (UNIDADE: M2XKM). AF_07/2019 | M2XKM | 13,24 | - | 12,38 | - |
| 100226 | TRANSPORTE HORIZONTAL COM CARRINHO PLATAFORMA, DE LATA DE 18 LITROS (UNIDADE: LXKM). AF_07/2019 | LXKM | 0,76 | - | 0,71 | - |
| 100200 | TRANSPORTE HORIZONTAL COM CARRINHO PLATAFORMA, DE SACOS DE 20 KG (UNIDADE: KGXKM). AF_07/2019 | KGXKM | 0,44 | - | 0,41 | - |
| 100199 | TRANSPORTE HORIZONTAL COM CARRINHO PLATAFORMA, DE SACOS DE 30 KG (UNIDADE: KGXKM). AF_07/2019 | KGXKM | 0,36 | - | 0,34 | - |
| 100198 | TRANSPORTE HORIZONTAL COM CARRINHO PLATAFORMA, DE SACOS DE 50 KG (UNIDADE: KGXKM). AF_07/2019 | KGXKM | 0,30 | - | 0,28 | - |
| 100283 | TRANSPORTE HORIZONTAL COM CARRINHO PLATAFORMA, DE TELHA DE CONCRETO OU CERÂMICA (UNIDADE: M2XKM). AF_07/2019 | M2XKM | 27,99 | - | 26,18 | - |
| 100227 | TRANSPORTE HORIZONTAL COM CARRINHO RACIONAL, DE LATA DE 18 LITROS (UNIDADE: LXKM). AF_07/2019 | LXKM | 1,12 | - | 1,05 | - |
| 100205 | TRANSPORTE HORIZONTAL COM JERICA DE 60 L, DE MASSA/ GRANEL (UNIDADE: M3XKM). AF_07/2019 | M3XKM | 1.622,27 | - | 1.517,08 | - |
| 100206 | TRANSPORTE HORIZONTAL COM JERICA DE 90 L, DE MASSA/ GRANEL (UNIDADE: M3XKM). AF_07/2019 | M3XKM | 1.172,63 | - | 1.096,59 | - |
| 100281 | TRANSPORTE HORIZONTAL COM MANIPULADOR TELESCÓPICO, DE BACIA SANITÁRIA, CAIXA ACOPLADA, TANQUE OU PIA (UNIDADE: UNIDXKM). AF_07/2019 | UNXKM | 4,17 | 53% | 4,08 | 54% |
| 100219 | TRANSPORTE HORIZONTAL COM MANIPULADOR TELESCÓPICO, DE BLOCOS CERÂMICOS FURADOS NA HORIZONTAL DE 9X19X19CM (UNIDADE: BLOCOXKM). AF_07/2019 | UNXKM | 0,51 | 53% | 0,51 | 53% |
| 100218 | TRANSPORTE HORIZONTAL COM MANIPULADOR TELESCÓPICO, DE BLOCOS CERÂMICOS FURADOS NA VERTICAL DE 19X19X39CM (UNIDADE: BLOCOXKM). AF_07/2019 | UNXKM | 2,32 | 53% | 2,28 | 54% |
| 100217 | TRANSPORTE HORIZONTAL COM MANIPULADOR TELESCÓPICO, DE BLOCOS VAZADOS DE CONCRETO DE 19X19X39CM (UNIDADE: BLOCOXKM). AF_07/2019 | UNXKM | 3,41 | 53% | 3,33 | 54% |
| 100224 | TRANSPORTE HORIZONTAL COM MANIPULADOR TELESCÓPICO, DE CAIXA COM REVESTIMENTO CERÂMICO (UNIDADE: M2XKM). AF_07/2019 | M2XKM | 3,41 | 53% | 3,33 | 54% |
| 100228 | TRANSPORTE HORIZONTAL COM MANIPULADOR TELESCÓPICO, DE LATA DE 18 LITROS (UNIDADE: LXKM). AF_07/2019 | LXKM | 0,33 | 52% | 0,33 | 52% |
| 100204 | TRANSPORTE HORIZONTAL COM MANIPULADOR TELESCÓPICO, DE PÁLETE DE SACOS (UNIDADE: KGXKM). AF_07/2019 | KGXKM | 0,13 | 46% | 0,13 | 46% |
| 100284 | TRANSPORTE HORIZONTAL COM MANIPULADOR TELESCÓPICO, DE TELHA DE CONCRETO OU CERÂMICA (UNIDADE: M2XKM). AF_07/2019 | M2XKM | 12,20 | 53% | 11,95 | 54% |
| 100277 | TRANSPORTE HORIZONTAL COM MANIPULADOR TELESCÓPICO, DE TELHAS TERMOACÚSTICAS, FIBROCIMENTO, AÇO ZINCADO, FIBROCIMENTO ESTRUTURAL, CANALETE 90 OU KALHETÃO (UNIDADE: M2XKM). AF_07/2019 | M2XKM | 2,17 | 53% | 2,13 | 54% |

RELATÓRIO DE CUSTOS DE COMPOSIÇÕES

Encargos sociais SEM desoneração:

Horista: **110,11%**Mensalista: **70,19%**Mês de Referência: **03/2025**Localidade: **BRASILIA - DF**

Encargos sociais COM desoneração:

Horista: **88,17%**Mensalista: **52,39%**Data de emissão: **11/04/2025**

| Código | Descrição da Composição | Unid. | Custo Total (R\$) | | | |
|--------|---|-------|-------------------|-----|-----------------|-----|
| | | | SEM desoneração | %AS | COM desoneração | %AS |
| 100278 | TRANSPORTE HORIZONTAL MANUAL, DE BACIA SANITÁRIA, CAIXA ACOPLADA, TANQUE OU PIA (UNIDADE: UNIDXKM). AF_07/2019 | UNXKM | 44,25 | - | 41,38 | - |
| 100268 | TRANSPORTE HORIZONTAL MANUAL, DE BANCADA DE MÁRMORE OU GRANITO PARA COZINHA/LAVATÓRIO OU MÁRMORE SINTÉTICO COM CUBA INTEGRADA (UNIDADE: UNIDXKM). AF_07/2019 | UNXKM | 92,49 | - | 86,49 | - |
| 100285 | TRANSPORTE HORIZONTAL MANUAL, DE BARRAMENTO BLINDADO (UNIDADE: MXKM). AF_07/2019 | MXKM | 46,56 | - | 43,54 | - |
| 100209 | TRANSPORTE HORIZONTAL MANUAL, DE BLOCOS CERÂMICOS FURADOS NA HORIZONTAL DE 9X19X19CM (UNIDADE: BLOCOXKM). AF_07/2019 | UNXKM | 10,73 | - | 10,03 | - |
| 100208 | TRANSPORTE HORIZONTAL MANUAL, DE BLOCOS VAZADOS DE CONCRETO OU CERÂMICO DE 19X19X39CM (UNIDADE: BLOCOXKM). AF_07/2019 | UNXKM | 21,46 | - | 20,07 | - |
| 100256 | TRANSPORTE HORIZONTAL MANUAL, DE CAIBROS DE MADEIRA COM SEÇÃO TRANSVERSAL DE 7,5 X 6 CM E 6 X 8 CM (UNIDADE: MXKM). AF_07/2019 | MXKM | 9,83 | - | 9,19 | - |
| 100220 | TRANSPORTE HORIZONTAL MANUAL, DE CAIXA COM REVESTIMENTO CERÂMICO (UNIDADE: M2XKM). AF_07/2019 | M2XKM | 30,83 | - | 28,83 | - |
| 100287 | TRANSPORTE HORIZONTAL MANUAL, DE CALHA QUADRADA NÚMERO 24 - CORTE 33 (UNIDADE: MXKM). AF_07/2019 | MXKM | 14,53 | - | 13,58 | - |
| 100274 | TRANSPORTE HORIZONTAL MANUAL, DE COMPENSADO DE MADEIRA (UNIDADE: M2XKM). AF_07/2019 | M2XKM | 30,84 | - | 28,84 | - |
| 100264 | TRANSPORTE HORIZONTAL MANUAL, DE JANELA (UNIDADE: M2XKM). AF_07/2019 | M2XKM | 43,52 | - | 40,70 | - |
| 100225 | TRANSPORTE HORIZONTAL MANUAL, DE LATA DE 18 LITROS (UNIDADE: LXKM). AF_07/2019 | LXKM | 2,42 | - | 2,26 | - |
| 100266 | TRANSPORTE HORIZONTAL MANUAL, DE PORTA (UNIDADE: UNIDXKM). AF_07/2019 | UNXKM | 92,49 | - | 86,49 | - |
| 100257 | TRANSPORTE HORIZONTAL MANUAL, DE RIPAS DE MADEIRA COM SEÇÃO TRANSVERSAL DE 1 X 5 CM E 2 X 5 CM (UNIDADE: MXKM). AF_07/2019 | MXKM | 5,90 | - | 5,51 | - |
| 100197 | TRANSPORTE HORIZONTAL MANUAL, DE SACOS DE 20 KG (UNIDADE: KGXKM). AF_07/2019 | KGXKM | 2,18 | - | 2,03 | - |
| 100196 | TRANSPORTE HORIZONTAL MANUAL, DE SACOS DE 30 KG (UNIDADE: KGXKM). AF_07/2019 | KGXKM | 1,45 | - | 1,35 | - |
| 100195 | TRANSPORTE HORIZONTAL MANUAL, DE SACOS DE 50 KG (UNIDADE: KGXKM). AF_07/2019 | KGXKM | 0,87 | - | 0,81 | - |
| 100273 | TRANSPORTE HORIZONTAL MANUAL, DE TELA DE AÇO (UNIDADE: KGXKM). AF_07/2019 | KGXKM | 3,61 | - | 3,38 | - |
| 100282 | TRANSPORTE HORIZONTAL MANUAL, DE TELHA DE CONCRETO OU CERÂMICA (UNIDADE: M2XKM). AF_07/2019 | M2XKM | 173,29 | - | 162,05 | - |
| 100276 | TRANSPORTE HORIZONTAL MANUAL, DE TELHA DE FIBROCIMENTO OU TELHA ESTRUTURAL DE FIBROCIMENTO, CANALETE 90 OU KALHETÃO (UNIDADE: M2XKM). AF_07/2019 | M2XKM | 36,39 | - | 34,03 | - |
| 100275 | TRANSPORTE HORIZONTAL MANUAL, DE TELHA TERMOACÚSTICA OU TELHA DE AÇO ZINCADO (UNIDADE: M2XKM). AF_07/2019 | M2XKM | 19,94 | - | 18,65 | - |
| 100254 | TRANSPORTE HORIZONTAL MANUAL, DE TUBO DE AÇO CARBONO LEVE OU MÉDIO, PRETO OU GALVANIZADO, COM DIÂMETRO MAIOR QUE 125 MM E MENOR OU IGUAL A 150 MM (UNIDADE: MXKM). AF_07/2019 | MXKM | 43,59 | - | 40,76 | - |
| 100250 | TRANSPORTE HORIZONTAL MANUAL, DE TUBO DE AÇO CARBONO LEVE OU MÉDIO, PRETO OU GALVANIZADO, COM DIÂMETRO MAIOR QUE 20 MM E MENOR OU IGUAL A 32 MM (UNIDADE: MXKM). AF_07/2019 | MXKM | 4,91 | - | 4,59 | - |
| 100251 | TRANSPORTE HORIZONTAL MANUAL, DE TUBO DE AÇO CARBONO LEVE OU MÉDIO, PRETO OU GALVANIZADO, COM DIÂMETRO MAIOR QUE 32 MM E MENOR OU IGUAL A 65 MM (UNIDADE: MXKM). AF_07/2019 | MXKM | 14,53 | - | 13,58 | - |
| 100252 | TRANSPORTE HORIZONTAL MANUAL, DE TUBO DE AÇO CARBONO LEVE OU MÉDIO, PRETO OU GALVANIZADO, COM DIÂMETRO MAIOR QUE 65 MM E MENOR OU IGUAL A 90 MM (UNIDADE: MXKM). AF_07/2019 | MXKM | 21,79 | - | 20,38 | - |
| 100253 | TRANSPORTE HORIZONTAL MANUAL, DE TUBO DE AÇO CARBONO LEVE OU MÉDIO, PRETO OU GALVANIZADO, COM DIÂMETRO MAIOR QUE 90 MM E MENOR OU IGUAL A 125 MM (UNIDADE: MXKM). AF_07/2019 | MXKM | 29,06 | - | 27,17 | - |
| 100249 | TRANSPORTE HORIZONTAL MANUAL, DE TUBO DE AÇO CARBONO LEVE OU MÉDIO, PRETO OU GALVANIZADO, COM DIÂMETRO MENOR OU IGUAL A 20 MM (UNIDADE: MXKM). AF_07/2019 | MXKM | 2,94 | - | 2,75 | - |
| 100244 | TRANSPORTE HORIZONTAL MANUAL, DE TUBO DE COBRE - CLASSE E - COM DIÂMETRO MAIOR QUE 54 MM E MENOR OU IGUAL A 79 MM (UNIDADE: MXKM). AF_07/2019 | MXKM | 4,42 | - | 4,13 | - |
| 100245 | TRANSPORTE HORIZONTAL MANUAL, DE TUBO DE COBRE - CLASSE E - COM DIÂMETRO MAIOR QUE 79 MM E MENOR OU IGUAL A 104 MM (UNIDADE: MXKM). AF_07/2019 | MXKM | 8,85 | - | 8,27 | - |
| 100243 | TRANSPORTE HORIZONTAL MANUAL, DE TUBO DE COBRE - CLASSE E - COM DIÂMETRO MENOR OU IGUAL A 54 MM (UNIDADE: MXKM). AF_07/2019 | MXKM | 3,54 | - | 3,31 | - |

RELATÓRIO DE CUSTOS DE COMPOSIÇÕES

Encargos sociais SEM desoneração:

Horista: **110,11%**Mensalista: **70,19%**Mês de Referência: **03/2025**Localidade: **BRASILIA - DF**

Encargos sociais COM desoneração:

Horista: **88,17%**Mensalista: **52,39%**Data de emissão: **11/04/2025**

| Código | Descrição da Composição | Unid. | Custo Total (R\$) | | | |
|--------|---|-------|-------------------|-----|-----------------|-----|
| | | | SEM desoneração | %AS | COM desoneração | %AS |
| 100239 | TRANSPORTE HORIZONTAL MANUAL, DE TUBO DE CPVC COM DIÂMETRO MAIOR QUE 73 MM E MENOR OU IGUAL A 89 MM (UNIDADE: MXKM). AF_07/2019 | MXKM | 7,37 | - | 6,89 | - |
| 100238 | TRANSPORTE HORIZONTAL MANUAL, DE TUBO DE CPVC COM DIÂMETRO MENOR OU IGUAL A 73 MM (UNIDADE: MXKM). AF_07/2019 | MXKM | 5,90 | - | 5,51 | - |
| 100241 | TRANSPORTE HORIZONTAL MANUAL, DE TUBO DE PPR - PN12 OU PN25 - COM DIÂMETRO MAIOR QUE 50 MM E MENOR OU IGUAL A 75 MM (UNIDADE: MXKM). AF_07/2019 | MXKM | 7,37 | - | 6,89 | - |
| 100242 | TRANSPORTE HORIZONTAL MANUAL, DE TUBO DE PPR - PN12 OU PN25 - COM DIÂMETRO MAIOR QUE 75 MM E MENOR OU IGUAL A 110 MM (UNIDADE: MXKM). AF_07/2019 | MXKM | 21,79 | - | 20,38 | - |
| 100240 | TRANSPORTE HORIZONTAL MANUAL, DE TUBO DE PPR - PN12 OU PN25 - COM DIÂMETRO MENOR OU IGUAL A 50 MM (UNIDADE: MXKM). AF_07/2019 | MXKM | 4,42 | - | 4,13 | - |
| 100237 | TRANSPORTE HORIZONTAL MANUAL, DE TUBO DE PVC SOLDÁVEL COM DIÂMETRO MAIOR QUE 60 MM E MENOR OU IGUAL A 85 MM (UNIDADE: MXKM). AF_07/2019 | MXKM | 3,68 | - | 3,44 | - |
| 100236 | TRANSPORTE HORIZONTAL MANUAL, DE TUBO DE PVC SOLDÁVEL COM DIÂMETRO MENOR OU IGUAL A 60 MM (UNIDADE: MXKM). AF_07/2019 | MXKM | 3,07 | - | 2,87 | - |
| 100248 | TRANSPORTE HORIZONTAL MANUAL, DE TUBO DE PVC SÉRIE NORMAL - ESGOTO PREDIAL, OU REFORÇADO PARA ESGOTO OU ÁGUAS PLUVIAIS PREDIAL, COM DIÂMETRO MAIOR QUE 100 MM E MENOR OU IGUAL A 150 MM (UNIDADE: MXKM). AF_07/2019 | MXKM | 14,53 | - | 13,58 | - |
| 100247 | TRANSPORTE HORIZONTAL MANUAL, DE TUBO DE PVC SÉRIE NORMAL - ESGOTO PREDIAL, OU REFORÇADO PARA ESGOTO OU ÁGUAS PLUVIAIS PREDIAL, COM DIÂMETRO MAIOR QUE 75 MM E MENOR OU IGUAL A 100 MM (UNIDADE: MXKM). AF_07/2019 | MXKM | 3,68 | - | 3,44 | - |
| 100246 | TRANSPORTE HORIZONTAL MANUAL, DE TUBO DE PVC SÉRIE NORMAL - ESGOTO PREDIAL, OU REFORÇADO PARA ESGOTO OU ÁGUAS PLUVIAIS PREDIAL, COM DIÂMETRO MENOR OU IGUAL A 75 MM (UNIDADE: MXKM). AF_07/2019 | MXKM | 2,94 | - | 2,75 | - |
| 100255 | TRANSPORTE HORIZONTAL MANUAL, DE TÁBUAS DE MADEIRA COM SEÇÃO TRANSVERSAL DE 2,5 X 25 CM E 2,5 X 30 CM (UNIDADE: MXKM). AF_07/2019 | MXKM | 14,75 | - | 13,79 | - |
| 100263 | TRANSPORTE HORIZONTAL MANUAL, DE VERGALHÕES DE AÇO COM DIÂMETRO DE 10 MM; 12,5 MM; 16 MM; 20 MM; 25 MM OU 32 MM (UNIDADE: KGXKM). AF_07/2019 | KGXKM | 2,39 | - | 2,23 | - |
| 100260 | TRANSPORTE HORIZONTAL MANUAL, DE VERGALHÕES DE AÇO COM DIÂMETRO DE 5 MM (UNIDADE: KGXKM). AF_07/2019 | KGXKM | 9,57 | - | 8,95 | - |
| 100261 | TRANSPORTE HORIZONTAL MANUAL, DE VERGALHÕES DE AÇO COM DIÂMETRO DE 6,3 MM (UNIDADE: KGXKM). AF_07/2019 | KGXKM | 6,02 | - | 5,63 | - |
| 100262 | TRANSPORTE HORIZONTAL MANUAL, DE VERGALHÕES DE AÇO COM DIÂMETRO DE 8 MM (UNIDADE: KGXKM). AF_07/2019 | KGXKM | 3,73 | - | 3,49 | - |
| 100271 | TRANSPORTE HORIZONTAL MANUAL, DE VIDRO (UNIDADE: M2XKM). AF_07/2019 | M2XKM | 69,37 | - | 64,87 | - |
| 100258 | TRANSPORTE HORIZONTAL MANUAL, DE VIGAS DE MADEIRA COM SEÇÃO TRANSVERSAL DE 5 X 12 CM (UNIDADE: MXKM). AF_07/2019 | MXKM | 14,75 | - | 13,79 | - |
| 100259 | TRANSPORTE HORIZONTAL MANUAL, DE VIGAS DE MADEIRA COM SEÇÃO TRANSVERSAL DE 6 X 16 CM (UNIDADE: MXKM). AF_07/2019 | MXKM | 29,06 | - | 27,17 | - |
| 100279 | TRANSPORTE VERTICAL MANUAL, 1 PAVIMENTO, DE BACIA SANITÁRIA, CAIXA ACOPLADA, TANQUE OU PIA (UNIDADE: UNID). AF_07/2019 | UN | 0,85 | - | 0,80 | - |
| 100233 | TRANSPORTE VERTICAL MANUAL, 1 PAVIMENTO, DE BLOCOS CERÂMICOS FURADOS NA HORIZONTAL DE 9X19X19CM (UNIDADE: BLOCO). AF_07/2019 | UN | 0,20 | - | 0,19 | - |
| 100232 | TRANSPORTE VERTICAL MANUAL, 1 PAVIMENTO, DE BLOCOS VAZADOS DE CONCRETO OU CERÂMICO DE 19X19X39CM (UNIDADE: BLOCO). AF_07/2019 | UN | 0,40 | - | 0,38 | - |
| 100234 | TRANSPORTE VERTICAL MANUAL, 1 PAVIMENTO, DE CAIXA COM REVESTIMENTO CERÂMICO (UNIDADE: M2). AF_07/2019 | M2 | 0,61 | - | 0,57 | - |
| 100265 | TRANSPORTE VERTICAL MANUAL, 1 PAVIMENTO, DE JANELA (UNIDADE: M2). AF_07/2019 | M2 | 0,91 | - | 0,85 | - |
| 100235 | TRANSPORTE VERTICAL MANUAL, 1 PAVIMENTO, DE LATA DE 18 LITROS (UNIDADE: L). AF_07/2019 | L | 0,04 | - | 0,04 | - |

RELATÓRIO DE CUSTOS DE COMPOSIÇÕES

Encargos sociais SEM desoneração:

Horista: **110,11%**Mensalista: **70,19%**Mês de Referência: **03/2025**Localidade: **BRASILIA - DF**

Encargos sociais COM desoneração:

Horista: **88,17%**Mensalista: **52,39%**Data de emissão: **11/04/2025**

| Código | Descrição da Composição | Unid. | Custo Total (R\$) | | | |
|--|--|-------|-------------------|-----|-----------------|-----|
| | | | SEM desoneração | %AS | COM desoneração | %AS |
| 100267 | TRANSPORTE VERTICAL MANUAL, 1 PAVIMENTO, DE PORTA (UNIDADE: UNID). AF_07/2019 | UN | 1,83 | - | 1,71 | - |
| 100231 | TRANSPORTE VERTICAL MANUAL, 1 PAVIMENTO, DE SACOS DE 20 KG (UNIDADE: KG). AF_07/2019 | KG | 0,04 | - | 0,03 | - |
| 100230 | TRANSPORTE VERTICAL MANUAL, 1 PAVIMENTO, DE SACOS DE 30 KG (UNIDADE: KG). AF_07/2019 | KG | 0,02 | - | 0,02 | - |
| 100229 | TRANSPORTE VERTICAL MANUAL, 1 PAVIMENTO, DE SACOS DE 50 KG (UNIDADE: KG). AF_07/2019 | KG | 0,01 | - | 0,01 | - |
| 100272 | TRANSPORTE VERTICAL MANUAL, 1 PAVIMENTO, DE VIDRO (UNIDADE: M2). AF_07/2019 | M2 | 1,37 | - | 1,28 | - |
| 100269 | TRANSPORTE VERTICAL, BANCADA DE MÁRMORE OU GRANITO PARA COZINHA/LAVATÓRIO OU MÁRMORE SINTÉTICO COM CUBA INTEGRADA, MANUAL, 1 PAVIMENTO, (UNIDADE: UNID). AF_07/2019 | UN | 1,83 | - | 1,71 | - |
| Grupo Transporte, Carga e Descarga de Materiais (clique para acessar o caderno técnico) | | | | | | |
| 100986 | CARGA DE MISTURA ASFÁLTICA EM CAMINHÃO BASCULANTE 10 M³ (UNIDADE: M3). AF_07/2020 | M3 | 9,58 | 39% | 9,47 | 39% |
| 101002 | CARGA DE MISTURA ASFÁLTICA EM CAMINHÃO BASCULANTE 10 M³ (UNIDADE: T). AF_07/2020 | T | 6,37 | 39% | 6,30 | 39% |
| 100987 | CARGA DE MISTURA ASFÁLTICA EM CAMINHÃO BASCULANTE 14 M³ (UNIDADE: M3). AF_07/2020 | M3 | 10,96 | 40% | 10,87 | 40% |
| 101003 | CARGA DE MISTURA ASFÁLTICA EM CAMINHÃO BASCULANTE 14 M³ (UNIDADE: T). AF_07/2020 | T | 7,30 | 40% | 7,23 | 40% |
| 100988 | CARGA DE MISTURA ASFÁLTICA EM CAMINHÃO BASCULANTE 18 M³ (UNIDADE: M3). AF_07/2020 | M3 | 11,63 | 39% | 11,54 | 39% |
| 101004 | CARGA DE MISTURA ASFÁLTICA EM CAMINHÃO BASCULANTE 18 M³ (UNIDADE: T). AF_07/2020 | T | 7,75 | 39% | 7,69 | 39% |
| 100985 | CARGA DE MISTURA ASFÁLTICA EM CAMINHÃO BASCULANTE 6 M³ (UNIDADE: M3). AF_07/2020 | M3 | 7,93 | 42% | 7,79 | 43% |
| 101001 | CARGA DE MISTURA ASFÁLTICA EM CAMINHÃO BASCULANTE 6 M³ (UNIDADE: T). AF_07/2020 | T | 5,29 | 42% | 5,20 | 43% |
| 101008 | CARGA DE ÁGUA EM CAMINHÃO PIPA 10 M³. AF_07/2020 | M3 | 5,83 | 32% | 5,77 | 32% |
| 101007 | CARGA DE ÁGUA EM CAMINHÃO PIPA 6 M³. AF_07/2020 | M3 | 5,76 | 28% | 5,69 | 29% |
| 100982 | CARGA, MANOBRA E DESCARGA DE ENTULHO EM CAMINHÃO BASCULANTE 10 M³ - CARGA COM ESCAVADEIRA HIDRÁULICA (CAÇAMBA DE 0,80 M³ / 111 HP) E DESCARGA LIVRE (UNIDADE: M3). AF_07/2020 | M3 | 9,42 | 45% | 9,31 | 45% |
| 100998 | CARGA, MANOBRA E DESCARGA DE ENTULHO EM CAMINHÃO BASCULANTE 10 M³ - CARGA COM ESCAVADEIRA HIDRÁULICA (CAÇAMBA DE 0,80 M³ / 111 HP) E DESCARGA LIVRE (UNIDADE: T). AF_07/2020 | T | 6,29 | 45% | 6,21 | 45% |
| 100983 | CARGA, MANOBRA E DESCARGA DE ENTULHO EM CAMINHÃO BASCULANTE 14 M³ - CARGA COM ESCAVADEIRA HIDRÁULICA (CAÇAMBA DE 0,80 M³ / 111 HP) E DESCARGA LIVRE (UNIDADE: M3). AF_07/2020 | M3 | 9,44 | 45% | 9,34 | 46% |
| 100999 | CARGA, MANOBRA E DESCARGA DE ENTULHO EM CAMINHÃO BASCULANTE 14 M³ - CARGA COM ESCAVADEIRA HIDRÁULICA (CAÇAMBA DE 0,80 M³ / 111 HP) E DESCARGA LIVRE (UNIDADE: T). AF_07/2020 | T | 6,32 | 45% | 6,25 | 46% |
| 100984 | CARGA, MANOBRA E DESCARGA DE ENTULHO EM CAMINHÃO BASCULANTE 18 M³ - CARGA COM ESCAVADEIRA HIDRÁULICA (CAÇAMBA DE 0,80 M³ / 111 HP) E DESCARGA LIVRE (UNIDADE: M3). AF_07/2020 | M3 | 9,26 | 44% | 9,16 | 45% |
| 101000 | CARGA, MANOBRA E DESCARGA DE ENTULHO EM CAMINHÃO BASCULANTE 18 M³ - CARGA COM ESCAVADEIRA HIDRÁULICA (CAÇAMBA DE 0,80 M³ / 111 HP) E DESCARGA LIVRE (UNIDADE: T). AF_07/2020 | T | 6,17 | 44% | 6,11 | 45% |
| 100981 | CARGA, MANOBRA E DESCARGA DE ENTULHO EM CAMINHÃO BASCULANTE 6 M³ - CARGA COM ESCAVADEIRA HIDRÁULICA (CAÇAMBA DE 0,80 M³ / 111 HP) E DESCARGA LIVRE (UNIDADE: M3). AF_07/2020 | M3 | 9,79 | 48% | 9,62 | 49% |
| 100997 | CARGA, MANOBRA E DESCARGA DE ENTULHO EM CAMINHÃO BASCULANTE 6 M³ - CARGA COM ESCAVADEIRA HIDRÁULICA (CAÇAMBA DE 0,80 M³ / 111 HP) E DESCARGA LIVRE (UNIDADE: T). AF_07/2020 | T | 6,54 | 48% | 6,41 | 49% |
| 101010 | CARGA, MANOBRA E DESCARGA DE PERFIL METÁLICO EM CAMINHÃO CARROCERIA COM GUINDAUTO (MUNCK) 11,7 TM. AF_07/2020 | T | 28,62 | 33% | 28,31 | 33% |
| 101009 | CARGA, MANOBRA E DESCARGA DE POSTE DE CONCRETO EM CAMINHÃO CARROCERIA COM GUINDAUTO (MUNCK) 11,7 TM. AF_07/2020 | T | 45,46 | 33% | 44,96 | 34% |
| 100978 | CARGA, MANOBRA E DESCARGA DE SOLOS E MATERIAIS GRANULARES EM CAMINHÃO BASCULANTE 10 M³ - CARGA COM ESCAVADEIRA HIDRÁULICA (CAÇAMBA DE 1,20 M³ / 155 HP) E DESCARGA LIVRE (UNIDADE: M3). AF_07/2020 | M3 | 7,31 | 45% | 7,22 | 45% |
| 100994 | CARGA, MANOBRA E DESCARGA DE SOLOS E MATERIAIS GRANULARES EM CAMINHÃO BASCULANTE 10 M³ - CARGA COM ESCAVADEIRA HIDRÁULICA (CAÇAMBA DE 1,20 M³ / 155 HP) E DESCARGA LIVRE (UNIDADE: T). AF_07/2020 | T | 4,85 | 44% | 4,78 | 45% |
| 100974 | CARGA, MANOBRA E DESCARGA DE SOLOS E MATERIAIS GRANULARES EM CAMINHÃO BASCULANTE 10 M³ - CARGA COM PÁ CARREGADEIRA (CAÇAMBA DE 1,7 A 2,8 M³ / 128 HP) E DESCARGA LIVRE (UNIDADE: M3). AF_07/2020 | M3 | 8,82 | 44% | 8,71 | 44% |

RELATÓRIO DE CUSTOS DE COMPOSIÇÕES

Encargos sociais SEM desoneração:

Horista: **110,11%**Mensalista: **70,19%**Mês de Referência: **03/2025**Localidade: **BRASILIA - DF**

Encargos sociais COM desoneração:

Horista: **88,17%**Mensalista: **52,39%**Data de emissão: **11/04/2025**

| Código | Descrição da Composição | Unid. | Custo Total (R\$) | | | |
|--------|---|-------|-------------------|-----|-----------------|-----|
| | | | SEM desoneração | %AS | COM desoneração | %AS |
| 100990 | CARGA, MANOBR E DESCARGA DE SOLOS E MATERIAIS GRANULARES EM CAMINHÃO BASCULANTE 10 M³ - CARGA COM PÁ CARREGADEIRA (CAÇAMBA DE 1,7 A 2,8 M³ / 128 HP) E DESCARGA LIVRE (UNIDADE: T). AF_07/2020 | T | 5,89 | 44% | 5,81 | 44% |
| 100979 | CARGA, MANOBR E DESCARGA DE SOLOS E MATERIAIS GRANULARES EM CAMINHÃO BASCULANTE 14 M³ - CARGA COM ESCAVADEIRA HIDRÁULICA (CAÇAMBA DE 1,20 M³ / 155 HP) E DESCARGA LIVRE (UNIDADE: M3). AF_07/2020 | M3 | 7,00 | 45% | 6,93 | 45% |
| 100995 | CARGA, MANOBR E DESCARGA DE SOLOS E MATERIAIS GRANULARES EM CAMINHÃO BASCULANTE 14 M³ - CARGA COM ESCAVADEIRA HIDRÁULICA (CAÇAMBA DE 1,20 M³ / 155 HP) E DESCARGA LIVRE (UNIDADE: T). AF_07/2020 | T | 4,68 | 45% | 4,63 | 45% |
| 100975 | CARGA, MANOBR E DESCARGA DE SOLOS E MATERIAIS GRANULARES EM CAMINHÃO BASCULANTE 14 M³ - CARGA COM PÁ CARREGADEIRA (CAÇAMBA DE 1,7 A 2,8 M³ / 128 HP) E DESCARGA LIVRE (UNIDADE: M3). AF_07/2020 | M3 | 8,88 | 44% | 8,78 | 45% |
| 100991 | CARGA, MANOBR E DESCARGA DE SOLOS E MATERIAIS GRANULARES EM CAMINHÃO BASCULANTE 14 M³ - CARGA COM PÁ CARREGADEIRA (CAÇAMBA DE 1,7 A 2,8 M³ / 128 HP) E DESCARGA LIVRE (UNIDADE: T). AF_07/2020 | T | 5,94 | 44% | 5,87 | 45% |
| 100980 | CARGA, MANOBR E DESCARGA DE SOLOS E MATERIAIS GRANULARES EM CAMINHÃO BASCULANTE 18 M³ - CARGA COM ESCAVADEIRA HIDRÁULICA (CAÇAMBA DE 1,20 M³ / 155 HP) E DESCARGA LIVRE (UNIDADE: M3). AF_07/2020 | M3 | 6,64 | 44% | 6,57 | 44% |
| 100996 | CARGA, MANOBR E DESCARGA DE SOLOS E MATERIAIS GRANULARES EM CAMINHÃO BASCULANTE 18 M³ - CARGA COM ESCAVADEIRA HIDRÁULICA (CAÇAMBA DE 1,20 M³ / 155 HP) E DESCARGA LIVRE (UNIDADE: T). AF_07/2020 | T | 4,41 | 44% | 4,36 | 44% |
| 100976 | CARGA, MANOBR E DESCARGA DE SOLOS E MATERIAIS GRANULARES EM CAMINHÃO BASCULANTE 18 M³ - CARGA COM PÁ CARREGADEIRA (CAÇAMBA DE 1,7 A 2,8 M³ / 128 HP) E DESCARGA LIVRE (UNIDADE: M3). AF_07/2020 | M3 | 8,72 | 43% | 8,62 | 44% |
| 100992 | CARGA, MANOBR E DESCARGA DE SOLOS E MATERIAIS GRANULARES EM CAMINHÃO BASCULANTE 18 M³ - CARGA COM PÁ CARREGADEIRA (CAÇAMBA DE 1,7 A 2,8 M³ / 128 HP) E DESCARGA LIVRE (UNIDADE: T). AF_07/2020 | T | 5,80 | 43% | 5,74 | 44% |
| 100977 | CARGA, MANOBR E DESCARGA DE SOLOS E MATERIAIS GRANULARES EM CAMINHÃO BASCULANTE 6 M³ - CARGA COM ESCAVADEIRA HIDRÁULICA (CAÇAMBA DE 1,20 M³ / 155 HP) E DESCARGA LIVRE (UNIDADE: M3). AF_07/2020 | M3 | 8,06 | 48% | 7,93 | 49% |
| 100993 | CARGA, MANOBR E DESCARGA DE SOLOS E MATERIAIS GRANULARES EM CAMINHÃO BASCULANTE 6 M³ - CARGA COM ESCAVADEIRA HIDRÁULICA (CAÇAMBA DE 1,20 M³ / 155 HP) E DESCARGA LIVRE (UNIDADE: T). AF_07/2020 | T | 5,37 | 48% | 5,28 | 49% |
| 100973 | CARGA, MANOBR E DESCARGA DE SOLOS E MATERIAIS GRANULARES EM CAMINHÃO BASCULANTE 6 M³ - CARGA COM PÁ CARREGADEIRA (CAÇAMBA DE 1,7 A 2,8 M³ / 128 HP) E DESCARGA LIVRE (UNIDADE: M3). AF_07/2020 | M3 | 9,11 | 47% | 8,95 | 48% |
| 100989 | CARGA, MANOBR E DESCARGA DE SOLOS E MATERIAIS GRANULARES EM CAMINHÃO BASCULANTE 6 M³ - CARGA COM PÁ CARREGADEIRA (CAÇAMBA DE 1,7 A 2,8 M³ / 128 HP) E DESCARGA LIVRE (UNIDADE: T). AF_07/2020 | T | 6,08 | 47% | 5,95 | 48% |
| 101467 | CARGA, MANOBR E DESCARGA DE TUBOS DE CONCRETO, DN 1000 MM, EM CAMINHÃO CARROCERIA COM GUINDAUTO (MUNCK) 11,7 TM. AF_07/2020 | T | 19,26 | 27% | 18,87 | 28% |
| 101468 | CARGA, MANOBR E DESCARGA DE TUBOS DE CONCRETO, DN 1200 MM, EM CAMINHÃO CARROCERIA COM GUINDAUTO (MUNCK) 11,7 TM. AF_07/2020 | T | 17,62 | 27% | 17,26 | 28% |
| 101014 | CARGA, MANOBR E DESCARGA DE TUBOS DE CONCRETO, DN 400 MM, EM CAMINHÃO CARROCERIA COM GUINDAUTO (MUNCK) 11,7 TM. AF_07/2020 | T | 44,02 | 27% | 43,12 | 28% |
| 101015 | CARGA, MANOBR E DESCARGA DE TUBOS DE CONCRETO, DN 500 MM, EM CAMINHÃO CARROCERIA COM GUINDAUTO (MUNCK) 11,7 TM. AF_07/2020 | T | 36,16 | 27% | 35,43 | 28% |
| 101463 | CARGA, MANOBR E DESCARGA DE TUBOS DE CONCRETO, DN 600 MM, EM CAMINHÃO CARROCERIA COM GUINDAUTO (MUNCK) 11,7 TM. AF_07/2020 | T | 48,19 | 27% | 47,22 | 28% |
| 101464 | CARGA, MANOBR E DESCARGA DE TUBOS DE CONCRETO, DN 700 MM, EM CAMINHÃO CARROCERIA COM GUINDAUTO (MUNCK) 11,7 TM. AF_07/2020 | T | 37,01 | 27% | 36,27 | 28% |
| 101465 | CARGA, MANOBR E DESCARGA DE TUBOS DE CONCRETO, DN 800 MM, EM CAMINHÃO CARROCERIA COM GUINDAUTO (MUNCK) 11,7 TM. AF_07/2020 | T | 28,29 | 27% | 27,72 | 28% |

RELATÓRIO DE CUSTOS DE COMPOSIÇÕES

Encargos sociais SEM desoneração:

Horista: **110,11%**Mensalista: **70,19%**Mês de Referência: **03/2025**Localidade: **BRASILIA - DF**

Encargos sociais COM desoneração:

Horista: **88,17%**Mensalista: **52,39%**Data de emissão: **11/04/2025**

| Código | Descrição da Composição | Unid. | Custo Total (R\$) | | | |
|--------|--|-------|-------------------|-----|-----------------|-----|
| | | | SEM desoneração | %AS | COM desoneração | %AS |
| 101466 | CARGA, MANOBRA E DESCARGA DE TUBOS DE CONCRETO, DN 900 MM, EM CAMINHÃO CARROCERIA COM GUINDAÚTO (MUNCK) 11,7 TM. AF_07/2020 | T | 23,02 | 27% | 22,55 | 28% |
| 101013 | CARGA, MANOBRA E DESCARGA DE TUBOS DE CONCRETO, DN MENOR OU IGUAL A 300 MM, EM CAMINHÃO CARROCERIA COM GUINDAÚTO (MUNCK) 11,7 TM. AF_07/2020 | T | 48,04 | 27% | 47,07 | 28% |
| 101477 | CARGA, MANOBRA E DESCARGA DE TUBOS METÁLICOS, DN 1000 MM, EM CAMINHÃO CARROCERIA COM GUINDAÚTO (MUNCK) 11,7 TM. AF_07/2020 | T | 13,95 | 27% | 13,66 | 28% |
| 101478 | CARGA, MANOBRA E DESCARGA DE TUBOS METÁLICOS, DN 1200 MM, EM CAMINHÃO CARROCERIA COM GUINDAÚTO (MUNCK) 11,7 TM. AF_07/2020 | T | 11,87 | 27% | 11,63 | 28% |
| 101017 | CARGA, MANOBRA E DESCARGA DE TUBOS METÁLICOS, DN 200 MM, EM CAMINHÃO CARROCERIA COM GUINDAÚTO (MUNCK) 11,7 TM. AF_07/2020 | T | 31,74 | 27% | 31,09 | 28% |
| 101018 | CARGA, MANOBRA E DESCARGA DE TUBOS METÁLICOS, DN 250 MM, EM CAMINHÃO CARROCERIA COM GUINDAÚTO (MUNCK) 11,7 TM. AF_07/2020 | T | 26,06 | 27% | 25,54 | 28% |
| 101469 | CARGA, MANOBRA E DESCARGA DE TUBOS METÁLICOS, DN 300 MM, EM CAMINHÃO CARROCERIA COM GUINDAÚTO (MUNCK) 11,7 TM. AF_07/2020 | T | 39,43 | 27% | 38,64 | 28% |
| 101470 | CARGA, MANOBRA E DESCARGA DE TUBOS METÁLICOS, DN 350 MM, EM CAMINHÃO CARROCERIA COM GUINDAÚTO (MUNCK) 11,7 TM. AF_07/2020 | T | 31,30 | 27% | 30,67 | 28% |
| 101471 | CARGA, MANOBRA E DESCARGA DE TUBOS METÁLICOS, DN 400 MM, EM CAMINHÃO CARROCERIA COM GUINDAÚTO (MUNCK) 11,7 TM. AF_07/2020 | T | 26,85 | 27% | 26,32 | 28% |
| 101472 | CARGA, MANOBRA E DESCARGA DE TUBOS METÁLICOS, DN 500 MM, EM CAMINHÃO CARROCERIA COM GUINDAÚTO (MUNCK) 11,7 TM. AF_07/2020 | T | 20,91 | 27% | 20,48 | 28% |
| 101473 | CARGA, MANOBRA E DESCARGA DE TUBOS METÁLICOS, DN 600 MM, EM CAMINHÃO CARROCERIA COM GUINDAÚTO (MUNCK) 11,7 TM. AF_07/2020 | T | 30,10 | 27% | 29,49 | 28% |
| 101474 | CARGA, MANOBRA E DESCARGA DE TUBOS METÁLICOS, DN 700 MM, EM CAMINHÃO CARROCERIA COM GUINDAÚTO (MUNCK) 11,7 TM. AF_07/2020 | T | 21,54 | 27% | 21,09 | 28% |
| 101475 | CARGA, MANOBRA E DESCARGA DE TUBOS METÁLICOS, DN 800 MM, EM CAMINHÃO CARROCERIA COM GUINDAÚTO (MUNCK) 11,7 TM. AF_07/2020 | T | 19,10 | 27% | 18,72 | 28% |
| 101476 | CARGA, MANOBRA E DESCARGA DE TUBOS METÁLICOS, DN 900 MM, EM CAMINHÃO CARROCERIA COM GUINDAÚTO (MUNCK) 11,7 TM. AF_07/2020 | T | 17,03 | 27% | 16,69 | 28% |
| 101016 | CARGA, MANOBRA E DESCARGA DE TUBOS METÁLICOS, DN MENOR OU IGUAL A 150 MM, EM CAMINHÃO CARROCERIA COM GUINDAÚTO (MUNCK) 11,7 TM. AF_07/2020 | T | 41,85 | 27% | 41,01 | 28% |
| 101487 | CARGA, MANOBRA E DESCARGA DE TUBOS PLÁSTICOS, DN 1000 MM, EM CAMINHÃO CARROCERIA COM GUINDAÚTO (MUNCK) 11,7 TM. AF_07/2020 | T | 103,68 | 27% | 101,58 | 28% |
| 101488 | CARGA, MANOBRA E DESCARGA DE TUBOS PLÁSTICOS, DN 1200 MM, EM CAMINHÃO CARROCERIA COM GUINDAÚTO (MUNCK) 11,7 TM. AF_07/2020 | T | 89,72 | 27% | 87,91 | 28% |
| 101480 | CARGA, MANOBRA E DESCARGA DE TUBOS PLÁSTICOS, DN 250 MM, EM CAMINHÃO CARROCERIA COM GUINDAÚTO (MUNCK) 11,7 TM. AF_07/2020 | T | 70,53 | 27% | 69,10 | 28% |
| 101481 | CARGA, MANOBRA E DESCARGA DE TUBOS PLÁSTICOS, DN 300 MM, EM CAMINHÃO CARROCERIA COM GUINDAÚTO (MUNCK) 11,7 TM. AF_07/2020 | T | 50,94 | 27% | 49,91 | 28% |
| 101482 | CARGA, MANOBRA E DESCARGA DE TUBOS PLÁSTICOS, DN 400 MM, EM CAMINHÃO CARROCERIA COM GUINDAÚTO (MUNCK) 11,7 TM. AF_07/2020 | T | 38,08 | 27% | 37,31 | 28% |
| 101483 | CARGA, MANOBRA E DESCARGA DE TUBOS PLÁSTICOS, DN 500 MM, EM CAMINHÃO CARROCERIA COM GUINDAÚTO (MUNCK) 11,7 TM. AF_07/2020 | T | 39,51 | 27% | 38,72 | 28% |
| 101484 | CARGA, MANOBRA E DESCARGA DE TUBOS PLÁSTICOS, DN 600 MM, EM CAMINHÃO CARROCERIA COM GUINDAÚTO (MUNCK) 11,7 TM. AF_07/2020 | T | 204,79 | 27% | 200,65 | 28% |
| 101485 | CARGA, MANOBRA E DESCARGA DE TUBOS PLÁSTICOS, DN 750 MM, EM CAMINHÃO CARROCERIA COM GUINDAÚTO (MUNCK) 11,7 TM. AF_07/2020 | T | 157,20 | 27% | 154,02 | 28% |
| 101486 | CARGA, MANOBRA E DESCARGA DE TUBOS PLÁSTICOS, DN 900 MM, EM CAMINHÃO CARROCERIA COM GUINDAÚTO (MUNCK) 11,7 TM. AF_07/2020 | T | 141,60 | 27% | 138,74 | 28% |

RELATÓRIO DE CUSTOS DE COMPOSIÇÕES

Encargos sociais SEM desoneração:

Horista: **110,11%**Mensalista: **70,19%**Mês de Referência: **03/2025**Localidade: **BRASILIA - DF**

Encargos sociais COM desoneração:

Horista: **88,17%**Mensalista: **52,39%**Data de emissão: **11/04/2025**

| Código | Descrição da Composição | Unid. | Custo Total (R\$) | | | |
|--------|---|-------|-------------------|-----|-----------------|-----|
| | | | SEM desoneração | %AS | COM desoneração | %AS |
| 101006 | CARGA, MANOBRA E DESCARGA DE ÁGUA EM CAMINHÃO PIPA 10 M³. AF_07/2020 | M3 | 22,03 | 32% | 21,83 | 32% |
| 101005 | CARGA, MANOBRA E DESCARGA DE ÁGUA EM CAMINHÃO PIPA 6 M³. AF_07/2020 | M3 | 19,84 | 28% | 19,63 | 29% |
| 102568 | CARGA, MANOBRA E DESCARGA MANUAL DE TUBOS PLÁSTICOS, DN 150 MM, EM CAMINHÃO CARROCERIA 9T. AF_06/2021 | T | 304,91 | 24% | 296,49 | 25% |
| 101479 | CARGA, MANOBRA E DESCARGA MANUAL DE TUBOS PLÁSTICOS, DN 200 MM, EM CAMINHÃO CARROCERIA 9T. AF_07/2020 | T | 178,98 | 24% | 174,04 | 25% |
| 101019 | CARGA, MANOBRA E DESCARGA MANUAL DE TUBOS PLÁSTICOS, DN MENOR OU IGUAL A 100 MM, EM CAMINHÃO CARROCERIA 9T. AF_07/2020 | T | 614,32 | 24% | 597,36 | 25% |
| 100938 | TRANSPORTE COM CAMINHÃO BASCULANTE DE 10 M³, EM VIA INTERNA (DENTRO DO CANTEIRO - UNIDADE: M3XKM). AF_07/2020 | M3XKM | 7,90 | 38% | 7,82 | 38% |
| 100942 | TRANSPORTE COM CAMINHÃO BASCULANTE DE 10 M³, EM VIA INTERNA A OBRA (UNIDADE: TXKM). AF_07/2020 | TXKM | 5,27 | 38% | 5,22 | 38% |
| 93588 | TRANSPORTE COM CAMINHÃO BASCULANTE DE 10 M³, EM VIA URBANA EM LEITO NATURAL (UNIDADE: M3XKM). AF_07/2020 | M3XKM | 3,32 | 37% | 3,28 | 38% |
| 93594 | TRANSPORTE COM CAMINHÃO BASCULANTE DE 10 M³, EM VIA URBANA EM LEITO NATURAL (UNIDADE: TXKM). AF_07/2020 | TXKM | 2,20 | 37% | 2,19 | 37% |
| 93589 | TRANSPORTE COM CAMINHÃO BASCULANTE DE 10 M³, EM VIA URBANA EM REVESTIMENTO PRIMÁRIO (UNIDADE: M3XKM). AF_07/2020 | M3XKM | 2,84 | 37% | 2,81 | 38% |
| 93595 | TRANSPORTE COM CAMINHÃO BASCULANTE DE 10 M³, EM VIA URBANA EM REVESTIMENTO PRIMÁRIO (UNIDADE: TXKM). AF_07/2020 | TXKM | 1,92 | 37% | 1,90 | 37% |
| 93590 | TRANSPORTE COM CAMINHÃO BASCULANTE DE 10 M³, EM VIA URBANA PAVIMENTADA, ADICIONAL PARA DMT EXCEDENTE A 30 KM (UNIDADE: M3XKM). AF_07/2020 | M3XKM | 1,03 | 37% | 1,02 | 37% |
| 93596 | TRANSPORTE COM CAMINHÃO BASCULANTE DE 10 M³, EM VIA URBANA PAVIMENTADA, ADICIONAL PARA DMT EXCEDENTE A 30 KM (UNIDADE: TXKM). AF_07/2020 | TXKM | 0,69 | 36% | 0,68 | 37% |
| 95875 | TRANSPORTE COM CAMINHÃO BASCULANTE DE 10 M³, EM VIA URBANA PAVIMENTADA, DMT ATÉ 30 KM (UNIDADE: M3XKM). AF_07/2020 | M3XKM | 2,62 | 37% | 2,59 | 38% |
| 95878 | TRANSPORTE COM CAMINHÃO BASCULANTE DE 10 M³, EM VIA URBANA PAVIMENTADA, DMT ATÉ 30 KM (UNIDADE: TXKM). AF_07/2020 | TXKM | 1,76 | 38% | 1,74 | 38% |
| 100943 | TRANSPORTE COM CAMINHÃO BASCULANTE DE 14 M³, EM VIA INTERNA (DENTRO DO CANTEIRO - UNIDADE: TXKM). AF_07/2020 | TXKM | 4,59 | 39% | 4,55 | 40% |
| 100939 | TRANSPORTE COM CAMINHÃO BASCULANTE DE 14 M³, EM VIA INTERNA (DENTRO DO CANTEIRO - UNIDADE: M3XKM). AF_07/2020 | M3XKM | 6,92 | 39% | 6,86 | 40% |
| 93591 | TRANSPORTE COM CAMINHÃO BASCULANTE DE 14 M³, EM VIA URBANA EM LEITO NATURAL (UNIDADE: M3XKM). AF_07/2020 | M3XKM | 2,89 | 39% | 2,86 | 40% |
| 93597 | TRANSPORTE COM CAMINHÃO BASCULANTE DE 14 M³, EM VIA URBANA EM LEITO NATURAL (UNIDADE: TXKM). AF_07/2020 | TXKM | 1,92 | 39% | 1,90 | 39% |
| 93592 | TRANSPORTE COM CAMINHÃO BASCULANTE DE 14 M³, EM VIA URBANA EM REVESTIMENTO PRIMÁRIO (UNIDADE: M3XKM). AF_07/2020 | M3XKM | 2,51 | 39% | 2,48 | 40% |
| 93598 | TRANSPORTE COM CAMINHÃO BASCULANTE DE 14 M³, EM VIA URBANA EM REVESTIMENTO PRIMÁRIO (UNIDADE: TXKM). AF_07/2020 | TXKM | 1,66 | 39% | 1,64 | 40% |
| 93593 | TRANSPORTE COM CAMINHÃO BASCULANTE DE 14 M³, EM VIA URBANA PAVIMENTADA, ADICIONAL PARA DMT EXCEDENTE A 30 KM (UNIDADE: M3XKM). AF_07/2020 | M3XKM | 0,91 | 38% | 0,91 | 38% |
| 93599 | TRANSPORTE COM CAMINHÃO BASCULANTE DE 14 M³, EM VIA URBANA PAVIMENTADA, ADICIONAL PARA DMT EXCEDENTE A 30 KM (UNIDADE: TXKM). AF_07/2020 | TXKM | 0,61 | 39% | 0,61 | 39% |
| 95876 | TRANSPORTE COM CAMINHÃO BASCULANTE DE 14 M³, EM VIA URBANA PAVIMENTADA, DMT ATÉ 30 KM (UNIDADE: M3XKM). AF_07/2020 | M3XKM | 2,27 | 39% | 2,25 | 39% |
| 95879 | TRANSPORTE COM CAMINHÃO BASCULANTE DE 14 M³, EM VIA URBANA PAVIMENTADA, DMT ATÉ 30 KM (UNIDADE: TXKM). AF_07/2020 | TXKM | 1,54 | 39% | 1,52 | 39% |

RELATÓRIO DE CUSTOS DE COMPOSIÇÕES

Encargos sociais SEM desoneração:

Horista: **110,11%**Mensalista: **70,19%**Mês de Referência: **03/2025**Localidade: **BRASILIA - DF**

Encargos sociais COM desoneração:

Horista: **88,17%**Mensalista: **52,39%**Data de emissão: **11/04/2025**

| Código | Descrição da Composição | Unid. | Custo Total (R\$) | | | |
|--------|---|-------|-------------------|-----|-----------------|-----|
| | | | SEM desoneração | %AS | COM desoneração | %AS |
| 100940 | TRANSPORTE COM CAMINHÃO BASCULANTE DE 18 M³, EM VIA INTERNA (DENTRO DO CANTEIRO - UNIDADE: M3XKM). AF_07/2020 | M3XKM | 5,92 | 38% | 5,86 | 38% |
| 100944 | TRANSPORTE COM CAMINHÃO BASCULANTE DE 18 M³, EM VIA INTERNA (DENTRO DO CANTEIRO - UNIDADE: TXKM). AF_07/2020 | TXKM | 3,95 | 38% | 3,92 | 38% |
| 95425 | TRANSPORTE COM CAMINHÃO BASCULANTE DE 18 M³, EM VIA URBANA EM LEITO NATURAL (UNIDADE: M3XKM). AF_07/2020 | M3XKM | 2,46 | 38% | 2,44 | 38% |
| 95428 | TRANSPORTE COM CAMINHÃO BASCULANTE DE 18 M³, EM VIA URBANA EM LEITO NATURAL (UNIDADE: TXKM). AF_07/2020 | TXKM | 1,65 | 38% | 1,64 | 38% |
| 95426 | TRANSPORTE COM CAMINHÃO BASCULANTE DE 18 M³, EM VIA URBANA EM REVESTIMENTO PRIMÁRIO (UNIDADE: M3XKM). AF_07/2020 | M3XKM | 2,12 | 38% | 2,11 | 38% |
| 95429 | TRANSPORTE COM CAMINHÃO BASCULANTE DE 18 M³, EM VIA URBANA EM REVESTIMENTO PRIMÁRIO (UNIDADE: TXKM). AF_07/2020 | TXKM | 1,44 | 37% | 1,42 | 37% |
| 95427 | TRANSPORTE COM CAMINHÃO BASCULANTE DE 18 M³, EM VIA URBANA PAVIMENTADA, ADICIONAL PARA DMT EXCEDENTE A 30 KM (UNIDADE: M3XKM). AF_07/2020 | M3XKM | 0,80 | 37% | 0,79 | 38% |
| 95430 | TRANSPORTE COM CAMINHÃO BASCULANTE DE 18 M³, EM VIA URBANA PAVIMENTADA, ADICIONAL PARA DMT EXCEDENTE A 30 KM (UNIDADE: TXKM). AF_07/2020 | TXKM | 0,50 | 38% | 0,49 | 39% |
| 95877 | TRANSPORTE COM CAMINHÃO BASCULANTE DE 18 M³, EM VIA URBANA PAVIMENTADA, DMT ATÉ 30 KM (UNIDADE: M3XKM). AF_07/2020 | M3XKM | 1,95 | 37% | 1,94 | 38% |
| 95880 | TRANSPORTE COM CAMINHÃO BASCULANTE DE 18 M³, EM VIA URBANA PAVIMENTADA, DMT ATÉ 30 KM (UNIDADE: TXKM). AF_07/2020 | TXKM | 1,31 | 37% | 1,29 | 38% |
| 100937 | TRANSPORTE COM CAMINHÃO BASCULANTE DE 6 M³, EM VIA INTERNA (DENTRO DO CANTEIRO - UNIDADE: M3XKM). AF_07/2020 | M3XKM | 9,41 | 42% | 9,27 | 42% |
| 100941 | TRANSPORTE COM CAMINHÃO BASCULANTE DE 6 M³, EM VIA INTERNA (DENTRO DO CANTEIRO - UNIDADE: TXKM). AF_07/2020 | TXKM | 6,27 | 41% | 6,17 | 42% |
| 97912 | TRANSPORTE COM CAMINHÃO BASCULANTE DE 6 M³, EM VIA URBANA EM LEITO NATURAL (UNIDADE: M3XKM). AF_07/2020 | M3XKM | 3,95 | 42% | 3,89 | 42% |
| 97916 | TRANSPORTE COM CAMINHÃO BASCULANTE DE 6 M³, EM VIA URBANA EM LEITO NATURAL (UNIDADE: TXKM). AF_07/2020 | TXKM | 2,63 | 41% | 2,60 | 42% |
| 97913 | TRANSPORTE COM CAMINHÃO BASCULANTE DE 6 M³, EM VIA URBANA EM REVESTIMENTO PRIMÁRIO (UNIDADE: M3XKM). AF_07/2020 | M3XKM | 3,42 | 42% | 3,37 | 42% |
| 97917 | TRANSPORTE COM CAMINHÃO BASCULANTE DE 6 M³, EM VIA URBANA EM REVESTIMENTO PRIMÁRIO (UNIDADE: TXKM). AF_07/2020 | TXKM | 2,27 | 41% | 2,23 | 42% |
| 97915 | TRANSPORTE COM CAMINHÃO BASCULANTE DE 6 M³, EM VIA URBANA PAVIMENTADA, ADICIONAL PARA DMT EXCEDENTE A 30 KM (UNIDADE: M3XKM). AF_07/2020 | M3XKM | 1,26 | 40% | 1,24 | 41% |
| 97919 | TRANSPORTE COM CAMINHÃO BASCULANTE DE 6 M³, EM VIA URBANA PAVIMENTADA, ADICIONAL PARA DMT EXCEDENTE A 30 KM (UNIDADE: TXKM). AF_07/2020 | TXKM | 0,83 | 41% | 0,82 | 41% |
| 97914 | TRANSPORTE COM CAMINHÃO BASCULANTE DE 6 M³, EM VIA URBANA PAVIMENTADA, DMT ATÉ 30 KM (UNIDADE: M3XKM). AF_07/2020 | M3XKM | 3,14 | 41% | 3,08 | 42% |
| 97918 | TRANSPORTE COM CAMINHÃO BASCULANTE DE 6 M³, EM VIA URBANA PAVIMENTADA, DMT ATÉ 30 KM (UNIDADE: TXKM). AF_07/2020 | TXKM | 2,09 | 41% | 2,06 | 42% |
| 100949 | TRANSPORTE COM CAMINHÃO CARROCERIA 9T, EM VIA INTERNA (DENTRO DO CANTEIRO - UNIDADE: TXKM). AF_07/2020 | TXKM | 7,11 | 34% | 7,02 | 35% |
| 100945 | TRANSPORTE COM CAMINHÃO CARROCERIA 9T, EM VIA URBANA EM LEITO NATURAL (UNIDADE: TXKM). AF_07/2020 | TXKM | 2,98 | 34% | 2,95 | 34% |
| 100946 | TRANSPORTE COM CAMINHÃO CARROCERIA 9T, EM VIA URBANA EM REVESTIMENTO PRIMÁRIO (UNIDADE: TXKM). AF_07/2020 | TXKM | 2,58 | 34% | 2,54 | 34% |
| 100948 | TRANSPORTE COM CAMINHÃO CARROCERIA 9T, EM VIA URBANA PAVIMENTADA, ADICIONAL PARA DMT EXCEDENTE A 30 KM (UNIDADE: TXKM). AF_07/2020 | TXKM | 0,94 | 34% | 0,92 | 35% |

RELATÓRIO DE CUSTOS DE COMPOSIÇÕES

Encargos sociais SEM desoneração:

Horista: **110,11%**Mensalista: **70,19%**Mês de Referência: **03/2025**Localidade: **BRASILIA - DF**

Encargos sociais COM desoneração:

Horista: **88,17%**Mensalista: **52,39%**Data de emissão: **11/04/2025**

| Código | Descrição da Composição | Unid. | Custo Total (R\$) | | | |
|--------|--|-------|-------------------|-----|-----------------|-----|
| | | | SEM desoneração | %AS | COM desoneração | %AS |
| 100947 | TRANSPORTE COM CAMINHÃO CARROCERIA 9T, EM VIA URBANA PAVIMENTADA, DMT ATÉ 30KM (UNIDADE: TXKM). AF_07/2020 | TXKM | 2,37 | 34% | 2,34 | 34% |
| 100954 | TRANSPORTE COM CAMINHÃO CARROCERIA COM GUINDAUTO (MUNCK), MOMENTO MÁXIMO DE CARGA 11,7 TM, EM VIA INTERNA (DENTRO DO CANTEIRO - UNIDADE: TXKM). AF_07/2020 | TXKM | 8,97 | 33% | 8,88 | 33% |
| 100950 | TRANSPORTE COM CAMINHÃO CARROCERIA COM GUINDAUTO (MUNCK), MOMENTO MÁXIMO DE CARGA 11,7 TM, EM VIA URBANA EM LEITO NATURAL (UNIDADE: TXKM). AF_07/2020 | TXKM | 3,77 | 33% | 3,73 | 34% |
| 100951 | TRANSPORTE COM CAMINHÃO CARROCERIA COM GUINDAUTO (MUNCK), MOMENTO MÁXIMO DE CARGA 11,7 TM, EM VIA URBANA EM REVESTIMENTO PRIMÁRIO (UNIDADE: TXKM). AF_07/2020 | TXKM | 3,25 | 33% | 3,22 | 34% |
| 100953 | TRANSPORTE COM CAMINHÃO CARROCERIA COM GUINDAUTO (MUNCK), MOMENTO MÁXIMO DE CARGA 11,7 TM, EM VIA URBANA PAVIMENTADA, ADICIONAL PARA DMT EXCEDENTE A 30 KM (UNIDADE: TXKM). AF_07/2020 | TXKM | 1,18 | 32% | 1,18 | 32% |
| 100952 | TRANSPORTE COM CAMINHÃO CARROCERIA COM GUINDAUTO (MUNCK), MOMENTO MÁXIMO DE CARGA 11,7 TM, EM VIA URBANA PAVIMENTADA, DMT ATÉ 30KM (UNIDADE: TXKM). AF_07/2020 | TXKM | 3,00 | 33% | 2,96 | 33% |
| 100964 | TRANSPORTE COM CAMINHÃO PIPA DE 10 M³, EM VIA INTERNA (DENTRO DO CANTEIRO - UNIDADE: M3XKM). AF_07/2020 | M3XKM | 9,28 | 32% | 9,20 | 32% |
| 100960 | TRANSPORTE COM CAMINHÃO PIPA DE 10 M³, EM VIA URBANA EM LEITO NATURAL (UNIDADE: M3XKM). AF_07/2020 | M3XKM | 3,87 | 32% | 3,84 | 32% |
| 100961 | TRANSPORTE COM CAMINHÃO PIPA DE 10 M³, EM VIA URBANA EM REVESTIMENTO PRIMÁRIO (UNIDADE: M3XKM). AF_07/2020 | M3XKM | 3,35 | 32% | 3,32 | 32% |
| 100963 | TRANSPORTE COM CAMINHÃO PIPA DE 10 M³, EM VIA URBANA PAVIMENTADA, ADICIONAL PARA DMT EXCEDENTE A 30 KM (UNIDADE: M3XKM). AF_07/2020 | M3XKM | 1,21 | 31% | 1,20 | 32% |
| 100962 | TRANSPORTE COM CAMINHÃO PIPA DE 10 M³, EM VIA URBANA PAVIMENTADA, DMT ATÉ 30KM (UNIDADE: M3XKM). AF_07/2020 | M3XKM | 3,06 | 32% | 3,03 | 32% |
| 100959 | TRANSPORTE COM CAMINHÃO PIPA DE 6 M³, EM VIA INTERNA (DENTRO DO CANTEIRO - UNIDADE: M3XKM). AF_07/2020 | M3XKM | 12,44 | 28% | 12,31 | 29% |
| 100955 | TRANSPORTE COM CAMINHÃO PIPA DE 6 M³, EM VIA URBANA EM LEITO NATURAL (UNIDADE: M3XKM). AF_07/2020 | M3XKM | 5,22 | 28% | 5,16 | 28% |
| 100956 | TRANSPORTE COM CAMINHÃO PIPA DE 6 M³, EM VIA URBANA EM REVESTIMENTO PRIMÁRIO (UNIDADE: M3XKM). AF_07/2020 | M3XKM | 4,52 | 28% | 4,48 | 29% |
| 100958 | TRANSPORTE COM CAMINHÃO PIPA DE 6 M³, EM VIA URBANA PAVIMENTADA, ADICIONAL PARA DMT EXCEDENTE A 30 KM (UNIDADE: M3XKM). AF_07/2020 | M3XKM | 1,67 | 28% | 1,64 | 28% |
| 100957 | TRANSPORTE COM CAMINHÃO PIPA DE 6 M³, EM VIA URBANA PAVIMENTADA, DMT ATÉ 30KM (UNIDADE: M3XKM). AF_07/2020 | M3XKM | 4,14 | 28% | 4,10 | 29% |
| 100970 | TRANSPORTE COM CAMINHÃO TANQUE DE TRANSPORTE DE MATERIAL ASFÁLTICO DE 20000 L, EM VIA URBANA EM REVESTIMENTO PRIMÁRIO (UNIDADE: TXKM). AF_07/2020 | TXKM | 2,09 | 25% | 2,07 | 25% |
| 100969 | TRANSPORTE COM CAMINHÃO TANQUE DE TRANSPORTE DE MATERIAL ASFÁLTICO DE 20000 L, EM VIA URBANA EM LEITO NATURAL (UNIDADE: TXKM). AF_07/2020 | TXKM | 2,47 | 25% | 2,46 | 25% |
| 102333 | TRANSPORTE COM CAMINHÃO TANQUE DE TRANSPORTE DE MATERIAL ASFÁLTICO DE 20000 L, EM VIA URBANA PAVIMENTADA, ADICIONAL PARA DMT EXCEDENTE A 30 KM (UNIDADE: TXKM). AF_07/2020 | TXKM | 0,78 | 24% | 0,78 | 24% |
| 102332 | TRANSPORTE COM CAMINHÃO TANQUE DE TRANSPORTE DE MATERIAL ASFÁLTICO DE 20000 L, EM VIA URBANA PAVIMENTADA, DMT ATÉ 30KM (UNIDADE: TXKM). AF_07/2020 | TXKM | 1,95 | 25% | 1,94 | 25% |
| 100965 | TRANSPORTE COM CAMINHÃO TANQUE DE TRANSPORTE DE MATERIAL ASFÁLTICO DE 30000 L, EM VIA URBANA EM LEITO NATURAL (UNIDADE: TXKM). AF_07/2020 | TXKM | 1,88 | 30% | 1,87 | 30% |
| 100966 | TRANSPORTE COM CAMINHÃO TANQUE DE TRANSPORTE DE MATERIAL ASFÁLTICO DE 30000 L, EM VIA URBANA EM REVESTIMENTO PRIMÁRIO (UNIDADE: TXKM). AF_07/2020 | TXKM | 1,61 | 30% | 1,60 | 30% |
| 102331 | TRANSPORTE COM CAMINHÃO TANQUE DE TRANSPORTE DE MATERIAL ASFÁLTICO DE 30000 L, EM VIA URBANA PAVIMENTADA, ADICIONAL PARA DMT EXCEDENTE A 30 KM (UNIDADE: TXKM). AF_07/2020 | TXKM | 0,58 | 29% | 0,58 | 29% |
| 102330 | TRANSPORTE COM CAMINHÃO TANQUE DE TRANSPORTE DE MATERIAL ASFÁLTICO DE 30000 L, EM VIA URBANA PAVIMENTADA, DMT ATÉ 30KM (UNIDADE: TXKM). AF_07/2020 | TXKM | 1,50 | 30% | 1,49 | 30% |

Grupo Tratamentos Superficiais (clique para acessar o caderno técnico)

| | | | | | | |
|-------|---|----|---|---|---|---|
| 97804 | PAVIMENTO COM TRATAMENTO SUPERFICIAL DUPLO, COM CAP 150/200. AF_01/2020 | M2 | - | - | - | - |
|-------|---|----|---|---|---|---|

RELATÓRIO DE CUSTOS DE COMPOSIÇÕES

Encargos sociais SEM desoneração:

Horista: **110,11%**Mensalista: **70,19%**Mês de Referência: **03/2025**Localidade: **BRASILIA - DF**

Encargos sociais COM desoneração:

Horista: **88,17%**Mensalista: **52,39%**Data de emissão: **11/04/2025**

| Código | Descrição da Composição | Unid. | Custo Total (R\$) | | | |
|---|--|-------|-------------------|-----|-----------------|-----|
| | | | SEM desoneração | %AS | COM desoneração | %AS |
| 104378 | PAVIMENTO COM TRATAMENTO SUPERFICIAL DUPLO, COM EMULSÃO ASFÁLTICA RR-2C, COM BANHO DILUÍDO. AF_01/2020 | M2 | - | - | - | - |
| 104379 | PAVIMENTO COM TRATAMENTO SUPERFICIAL DUPLO, COM EMULSÃO ASFÁLTICA RR-2C, COM CAPA SELANTE. AF_01/2020 | M2 | - | - | - | - |
| 104389 | PAVIMENTO COM TRATAMENTO SUPERFICIAL DUPLO, COM EMULSÃO ASFÁLTICA RR-2C. AF_01/2020 | M2 | - | - | - | - |
| 97801 | PAVIMENTO COM TRATAMENTO SUPERFICIAL SIMPLES, COM CAP 150/200. AF_01/2020 | M2 | - | - | - | - |
| 104377 | PAVIMENTO COM TRATAMENTO SUPERFICIAL SIMPLES, COM EMULSÃO ASFÁLTICA RR-2C, COM BANHO DILUÍDO. AF_01/2020 | M2 | - | - | - | - |
| 104376 | PAVIMENTO COM TRATAMENTO SUPERFICIAL SIMPLES, COM EMULSÃO ASFÁLTICA RR-2C. AF_01/2020 | M2 | - | - | - | - |
| 97808 | PAVIMENTO COM TRATAMENTO SUPERFICIAL TRIPLO, COM CAP 150/200. AF_01/2020 | M2 | - | - | - | - |
| 104381 | PAVIMENTO COM TRATAMENTO SUPERFICIAL TRIPLO, COM EMULSÃO ASFÁLTICA RR-2C, COM BANHO DILUÍDO. AF_01/2020 | M2 | - | - | - | - |
| 104382 | PAVIMENTO COM TRATAMENTO SUPERFICIAL TRIPLO, COM EMULSÃO ASFÁLTICA RR-2C, COM CAPA SELANTE. AF_01/2020 | M2 | - | - | - | - |
| 104380 | PAVIMENTO COM TRATAMENTO SUPERFICIAL TRIPLO, COM EMULSÃO ASFÁLTICA RR-2C. AF_01/2020 | M2 | - | - | - | - |
| Grupo Tubulação Flangeada para Redes de Água (clique para acessar o caderno técnico) | | | | | | |
| 103138 | ASSENTAMENTO DE CONEXÃO COM 1 ACESSO, FERRO FUNDIDO PARA REDE DE ÁGUA, DN 100 MM, JUNTA FLANGEADA (NÃO INCLUI O FORNECIMENTO). AF_09/2021 | UN | 40,33 | 31% | 39,17 | 32% |
| 103151 | ASSENTAMENTO DE CONEXÃO COM 1 ACESSO, FERRO FUNDIDO PARA REDE DE ÁGUA, DN 1000 MM, JUNTA FLANGEADA (NÃO INCLUI O FORNECIMENTO). AF_09/2021 | UN | 385,81 | 25% | 370,96 | 26% |
| 103152 | ASSENTAMENTO DE CONEXÃO COM 1 ACESSO, FERRO FUNDIDO PARA REDE DE ÁGUA, DN 1200 MM, JUNTA FLANGEADA (NÃO INCLUI O FORNECIMENTO). AF_09/2021 | UN | 459,95 | 24% | 442,16 | 25% |
| 103139 | ASSENTAMENTO DE CONEXÃO COM 1 ACESSO, FERRO FUNDIDO PARA REDE DE ÁGUA, DN 150 MM, JUNTA FLANGEADA (NÃO INCLUI O FORNECIMENTO). AF_09/2021 | UN | 52,96 | 29% | 51,30 | 30% |
| 103140 | ASSENTAMENTO DE CONEXÃO COM 1 ACESSO, FERRO FUNDIDO PARA REDE DE ÁGUA, DN 200 MM, JUNTA FLANGEADA (NÃO INCLUI O FORNECIMENTO). AF_09/2021 | UN | 65,55 | 28% | 63,39 | 29% |
| 103141 | ASSENTAMENTO DE CONEXÃO COM 1 ACESSO, FERRO FUNDIDO PARA REDE DE ÁGUA, DN 250 MM, JUNTA FLANGEADA (NÃO INCLUI O FORNECIMENTO). AF_09/2021 | UN | 101,87 | 27% | 98,27 | 28% |
| 103142 | ASSENTAMENTO DE CONEXÃO COM 1 ACESSO, FERRO FUNDIDO PARA REDE DE ÁGUA, DN 300 MM, JUNTA FLANGEADA (NÃO INCLUI O FORNECIMENTO). AF_09/2021 | UN | 114,47 | 26% | 110,38 | 27% |
| 103143 | ASSENTAMENTO DE CONEXÃO COM 1 ACESSO, FERRO FUNDIDO PARA REDE DE ÁGUA, DN 350 MM, JUNTA FLANGEADA (NÃO INCLUI O FORNECIMENTO). AF_09/2021 | UN | 150,79 | 26% | 145,25 | 27% |
| 103144 | ASSENTAMENTO DE CONEXÃO COM 1 ACESSO, FERRO FUNDIDO PARA REDE DE ÁGUA, DN 400 MM, JUNTA FLANGEADA (NÃO INCLUI O FORNECIMENTO). AF_09/2021 | UN | 163,39 | 26% | 157,35 | 27% |
| 103145 | ASSENTAMENTO DE CONEXÃO COM 1 ACESSO, FERRO FUNDIDO PARA REDE DE ÁGUA, DN 450 MM, JUNTA FLANGEADA (NÃO INCLUI O FORNECIMENTO). AF_09/2021 | UN | 199,72 | 25% | 192,23 | 26% |
| 103146 | ASSENTAMENTO DE CONEXÃO COM 1 ACESSO, FERRO FUNDIDO PARA REDE DE ÁGUA, DN 500 MM, JUNTA FLANGEADA (NÃO INCLUI O FORNECIMENTO). AF_09/2021 | UN | 212,30 | 25% | 204,34 | 26% |
| 103147 | ASSENTAMENTO DE CONEXÃO COM 1 ACESSO, FERRO FUNDIDO PARA REDE DE ÁGUA, DN 600 MM, JUNTA FLANGEADA (NÃO INCLUI O FORNECIMENTO). AF_09/2021 | UN | 237,53 | 25% | 228,55 | 26% |
| 103148 | ASSENTAMENTO DE CONEXÃO COM 1 ACESSO, FERRO FUNDIDO PARA REDE DE ÁGUA, DN 700 MM, JUNTA FLANGEADA (NÃO INCLUI O FORNECIMENTO). AF_09/2021 | UN | 286,45 | 25% | 275,52 | 26% |
| 103137 | ASSENTAMENTO DE CONEXÃO COM 1 ACESSO, FERRO FUNDIDO PARA REDE DE ÁGUA, DN 80 MM, JUNTA FLANGEADA (NÃO INCLUI O FORNECIMENTO). AF_09/2021 | UN | 35,30 | 32% | 34,34 | 33% |
| 103149 | ASSENTAMENTO DE CONEXÃO COM 1 ACESSO, FERRO FUNDIDO PARA REDE DE ÁGUA, DN 800 MM, JUNTA FLANGEADA (NÃO INCLUI O FORNECIMENTO). AF_09/2021 | UN | 311,67 | 25% | 299,76 | 26% |

RELATÓRIO DE CUSTOS DE COMPOSIÇÕES

Encargos sociais SEM desoneração:

Horista: **110,11%**Mensalista: **70,19%**Mês de Referência: **03/2025**Localidade: **BRASILIA - DF**

Encargos sociais COM desoneração:

Horista: **88,17%**Mensalista: **52,39%**Data de emissão: **11/04/2025**

| Código | Descrição da Composição | Unid. | Custo Total (R\$) | | | |
|--------|---|-------|-------------------|-----|-----------------|-----|
| | | | SEM desoneração | %AS | COM desoneração | %AS |
| 103150 | ASSENTAMENTO DE CONEXÃO COM 1 ACESSO, FERRO FUNDIDO PARA REDE DE ÁGUA, DN 900 MM, JUNTA FLANGEADA (NÃO INCLUI O FORNECIMENTO). AF_09/2021 | UN | 360,53 | 25% | 346,68 | 26% |
| 103106 | ASSENTAMENTO DE CONEXÃO COM 2 ACESSOS, FERRO FUNDIDO PARA REDE DE ÁGUA, DN 100 MM, JUNTA FLANGEADA (NÃO INCLUI O FORNECIMENTO). AF_09/2021 | UN | 61,71 | 29% | 59,70 | 30% |
| 103119 | ASSENTAMENTO DE CONEXÃO COM 2 ACESSOS, FERRO FUNDIDO PARA REDE DE ÁGUA, DN 1000 MM, JUNTA FLANGEADA (NÃO INCLUI O FORNECIMENTO). AF_09/2021 | UN | 752,65 | 24% | 723,26 | 25% |
| 103120 | ASSENTAMENTO DE CONEXÃO COM 2 ACESSOS, FERRO FUNDIDO PARA REDE DE ÁGUA, DN 1200 MM, JUNTA FLANGEADA (NÃO INCLUI O FORNECIMENTO). AF_09/2021 | UN | 900,93 | 24% | 865,67 | 25% |
| 103107 | ASSENTAMENTO DE CONEXÃO COM 2 ACESSOS, FERRO FUNDIDO PARA REDE DE ÁGUA, DN 150 MM, JUNTA FLANGEADA (NÃO INCLUI O FORNECIMENTO). AF_09/2021 | UN | 86,93 | 27% | 83,91 | 28% |
| 103108 | ASSENTAMENTO DE CONEXÃO COM 2 ACESSOS, FERRO FUNDIDO PARA REDE DE ÁGUA, DN 200 MM, JUNTA FLANGEADA (NÃO INCLUI O FORNECIMENTO). AF_09/2021 | UN | 112,15 | 26% | 108,13 | 27% |
| 103109 | ASSENTAMENTO DE CONEXÃO COM 2 ACESSOS, FERRO FUNDIDO PARA REDE DE ÁGUA, DN 250 MM, JUNTA FLANGEADA (NÃO INCLUI O FORNECIMENTO). AF_09/2021 | UN | 184,76 | 25% | 177,87 | 26% |
| 103110 | ASSENTAMENTO DE CONEXÃO COM 2 ACESSOS, FERRO FUNDIDO PARA REDE DE ÁGUA, DN 300 MM, JUNTA FLANGEADA (NÃO INCLUI O FORNECIMENTO). AF_09/2021 | UN | 209,97 | 25% | 202,09 | 26% |
| 103111 | ASSENTAMENTO DE CONEXÃO COM 2 ACESSOS, FERRO FUNDIDO PARA REDE DE ÁGUA, DN 350 MM, JUNTA FLANGEADA (NÃO INCLUI O FORNECIMENTO). AF_09/2021 | UN | 282,59 | 25% | 271,83 | 26% |
| 103112 | ASSENTAMENTO DE CONEXÃO COM 2 ACESSOS, FERRO FUNDIDO PARA REDE DE ÁGUA, DN 400 MM, JUNTA FLANGEADA (NÃO INCLUI O FORNECIMENTO). AF_09/2021 | UN | 307,80 | 25% | 296,05 | 26% |
| 103113 | ASSENTAMENTO DE CONEXÃO COM 2 ACESSOS, FERRO FUNDIDO PARA REDE DE ÁGUA, DN 450 MM, JUNTA FLANGEADA (NÃO INCLUI O FORNECIMENTO). AF_09/2021 | UN | 380,42 | 25% | 365,78 | 26% |
| 103114 | ASSENTAMENTO DE CONEXÃO COM 2 ACESSOS, FERRO FUNDIDO PARA REDE DE ÁGUA, DN 500 MM, JUNTA FLANGEADA (NÃO INCLUI O FORNECIMENTO). AF_09/2021 | UN | 405,64 | 25% | 390,01 | 26% |
| 103115 | ASSENTAMENTO DE CONEXÃO COM 2 ACESSOS, FERRO FUNDIDO PARA REDE DE ÁGUA, DN 600 MM, JUNTA FLANGEADA (NÃO INCLUI O FORNECIMENTO). AF_09/2021 | UN | 456,10 | 24% | 438,45 | 25% |
| 103116 | ASSENTAMENTO DE CONEXÃO COM 2 ACESSOS, FERRO FUNDIDO PARA REDE DE ÁGUA, DN 700 MM, JUNTA FLANGEADA (NÃO INCLUI O FORNECIMENTO). AF_09/2021 | UN | 553,93 | 24% | 532,42 | 25% |
| 103105 | ASSENTAMENTO DE CONEXÃO COM 2 ACESSOS, FERRO FUNDIDO PARA REDE DE ÁGUA, DN 80 MM, JUNTA FLANGEADA (NÃO INCLUI O FORNECIMENTO). AF_09/2021 | UN | 51,61 | 30% | 50,01 | 31% |
| 103117 | ASSENTAMENTO DE CONEXÃO COM 2 ACESSOS, FERRO FUNDIDO PARA REDE DE ÁGUA, DN 800 MM, JUNTA FLANGEADA (NÃO INCLUI O FORNECIMENTO). AF_09/2021 | UN | 604,37 | 24% | 580,85 | 25% |
| 103118 | ASSENTAMENTO DE CONEXÃO COM 2 ACESSOS, FERRO FUNDIDO PARA REDE DE ÁGUA, DN 900 MM, JUNTA FLANGEADA (NÃO INCLUI O FORNECIMENTO). AF_09/2021 | UN | 702,19 | 24% | 674,81 | 25% |
| 103122 | ASSENTAMENTO DE CONEXÃO COM 3 ACESSOS, FERRO FUNDIDO PARA REDE DE ÁGUA, DN 100 MM, JUNTA FLANGEADA (NÃO INCLUI O FORNECIMENTO). AF_09/2021 | UN | 83,07 | 27% | 80,22 | 28% |
| 103135 | ASSENTAMENTO DE CONEXÃO COM 3 ACESSOS, FERRO FUNDIDO PARA REDE DE ÁGUA, DN 1000 MM, JUNTA FLANGEADA (NÃO INCLUI O FORNECIMENTO). AF_09/2021 | UN | 1.119,49 | 24% | 1.075,58 | 25% |
| 103136 | ASSENTAMENTO DE CONEXÃO COM 3 ACESSOS, FERRO FUNDIDO PARA REDE DE ÁGUA, DN 1200 MM, JUNTA FLANGEADA (NÃO INCLUI O FORNECIMENTO). AF_09/2021 | UN | 1.341,91 | 24% | 1.289,17 | 25% |
| 103123 | ASSENTAMENTO DE CONEXÃO COM 3 ACESSOS, FERRO FUNDIDO PARA REDE DE ÁGUA, DN 150 MM, JUNTA FLANGEADA (NÃO INCLUI O FORNECIMENTO). AF_09/2021 | UN | 120,92 | 26% | 116,57 | 27% |
| 103124 | ASSENTAMENTO DE CONEXÃO COM 3 ACESSOS, FERRO FUNDIDO PARA REDE DE ÁGUA, DN 200 MM, JUNTA FLANGEADA (NÃO INCLUI O FORNECIMENTO). AF_09/2021 | UN | 158,74 | 26% | 152,87 | 27% |
| 103125 | ASSENTAMENTO DE CONEXÃO COM 3 ACESSOS, FERRO FUNDIDO PARA REDE DE ÁGUA, DN 250 MM, JUNTA FLANGEADA (NÃO INCLUI O FORNECIMENTO). AF_09/2021 | UN | 267,67 | 25% | 257,50 | 26% |
| 103126 | ASSENTAMENTO DE CONEXÃO COM 3 ACESSOS, FERRO FUNDIDO PARA REDE DE ÁGUA, DN 300 MM, JUNTA FLANGEADA (NÃO INCLUI O FORNECIMENTO). AF_09/2021 | UN | 305,49 | 25% | 293,82 | 26% |

RELATÓRIO DE CUSTOS DE COMPOSIÇÕES

Encargos sociais SEM desoneração:

Horista: **110,11%**Mensalista: **70,19%**Mês de Referência: **03/2025**Localidade: **BRASILIA - DF**

Encargos sociais COM desoneração:

Horista: **88,17%**Mensalista: **52,39%**Data de emissão: **11/04/2025**

| Código | Descrição da Composição | Unid. | Custo Total (R\$) | | | |
|--------|--|-------|-------------------|-----|-----------------|-----|
| | | | SEM desoneração | %AS | COM desoneração | %AS |
| 103127 | ASSENTAMENTO DE CONEXÃO COM 3 ACESSOS, FERRO FUNDIDO PARA REDE DE ÁGUA, DN 350 MM, JUNTA FLANGEADA (NÃO INCLUI O FORNECIMENTO). AF_09/2021 | UN | 414,42 | 25% | 398,42 | 26% |
| 103128 | ASSENTAMENTO DE CONEXÃO COM 3 ACESSOS, FERRO FUNDIDO PARA REDE DE ÁGUA, DN 400 MM, JUNTA FLANGEADA (NÃO INCLUI O FORNECIMENTO). AF_09/2021 | UN | 452,24 | 24% | 434,76 | 25% |
| 103129 | ASSENTAMENTO DE CONEXÃO COM 3 ACESSOS, FERRO FUNDIDO PARA REDE DE ÁGUA, DN 450 MM, JUNTA FLANGEADA (NÃO INCLUI O FORNECIMENTO). AF_09/2021 | UN | 561,18 | 24% | 539,37 | 25% |
| 103130 | ASSENTAMENTO DE CONEXÃO COM 3 ACESSOS, FERRO FUNDIDO PARA REDE DE ÁGUA, DN 500 MM, JUNTA FLANGEADA (NÃO INCLUI O FORNECIMENTO). AF_09/2021 | UN | 599,00 | 24% | 575,69 | 25% |
| 103131 | ASSENTAMENTO DE CONEXÃO COM 3 ACESSOS, FERRO FUNDIDO PARA REDE DE ÁGUA, DN 600 MM, JUNTA FLANGEADA (NÃO INCLUI O FORNECIMENTO). AF_09/2021 | UN | 674,66 | 24% | 648,36 | 25% |
| 103132 | ASSENTAMENTO DE CONEXÃO COM 3 ACESSOS, FERRO FUNDIDO PARA REDE DE ÁGUA, DN 700 MM, JUNTA FLANGEADA (NÃO INCLUI O FORNECIMENTO). AF_09/2021 | UN | 821,41 | 24% | 789,29 | 25% |
| 103121 | ASSENTAMENTO DE CONEXÃO COM 3 ACESSOS, FERRO FUNDIDO PARA REDE DE ÁGUA, DN 80 MM, JUNTA FLANGEADA (NÃO INCLUI O FORNECIMENTO). AF_09/2021 | UN | 67,95 | 28% | 65,69 | 29% |
| 103133 | ASSENTAMENTO DE CONEXÃO COM 3 ACESSOS, FERRO FUNDIDO PARA REDE DE ÁGUA, DN 800 MM, JUNTA FLANGEADA (NÃO INCLUI O FORNECIMENTO). AF_09/2021 | UN | 897,08 | 24% | 861,96 | 25% |
| 103134 | ASSENTAMENTO DE CONEXÃO COM 3 ACESSOS, FERRO FUNDIDO PARA REDE DE ÁGUA, DN 900 MM, JUNTA FLANGEADA (NÃO INCLUI O FORNECIMENTO). AF_09/2021 | UN | 1.043,83 | 24% | 1.002,90 | 25% |
| 103090 | ASSENTAMENTO DE TUBO DE FERRO FUNDIDO PARA REDE DE ÁGUA, DN 100 MM, JUNTA FLANGEADA (NÃO INCLUI O FORNECIMENTO). AF_09/2021 | M | 14,81 | 24% | 14,23 | 25% |
| 103103 | ASSENTAMENTO DE TUBO DE FERRO FUNDIDO PARA REDE DE ÁGUA, DN 1000 MM, JUNTA FLANGEADA (NÃO INCLUI O FORNECIMENTO). AF_09/2021 | M | 145,92 | 23% | 139,88 | 24% |
| 103104 | ASSENTAMENTO DE TUBO DE FERRO FUNDIDO PARA REDE DE ÁGUA, DN 1200 MM, JUNTA FLANGEADA (NÃO INCLUI O FORNECIMENTO). AF_09/2021 | M | 174,52 | 23% | 167,30 | 24% |
| 103091 | ASSENTAMENTO DE TUBO DE FERRO FUNDIDO PARA REDE DE ÁGUA, DN 150 MM, JUNTA FLANGEADA (NÃO INCLUI O FORNECIMENTO). AF_09/2021 | M | 20,85 | 24% | 20,01 | 25% |
| 103092 | ASSENTAMENTO DE TUBO DE FERRO FUNDIDO PARA REDE DE ÁGUA, DN 200 MM, JUNTA FLANGEADA (NÃO INCLUI O FORNECIMENTO). AF_09/2021 | M | 26,87 | 23% | 25,80 | 24% |
| 103093 | ASSENTAMENTO DE TUBO DE FERRO FUNDIDO PARA REDE DE ÁGUA, DN 250 MM, JUNTA FLANGEADA (NÃO INCLUI O FORNECIMENTO). AF_09/2021 | M | 41,10 | 23% | 39,43 | 24% |
| 103094 | ASSENTAMENTO DE TUBO DE FERRO FUNDIDO PARA REDE DE ÁGUA, DN 300 MM, JUNTA FLANGEADA (NÃO INCLUI O FORNECIMENTO). AF_09/2021 | M | 47,16 | 23% | 45,25 | 24% |
| 103095 | ASSENTAMENTO DE TUBO DE FERRO FUNDIDO PARA REDE DE ÁGUA, DN 350 MM, JUNTA FLANGEADA (NÃO INCLUI O FORNECIMENTO). AF_09/2021 | M | 61,36 | 23% | 58,86 | 24% |
| 103096 | ASSENTAMENTO DE TUBO DE FERRO FUNDIDO PARA REDE DE ÁGUA, DN 400 MM, JUNTA FLANGEADA (NÃO INCLUI O FORNECIMENTO). AF_09/2021 | M | 67,44 | 23% | 64,68 | 24% |
| 103097 | ASSENTAMENTO DE TUBO DE FERRO FUNDIDO PARA REDE DE ÁGUA, DN 450 MM, JUNTA FLANGEADA (NÃO INCLUI O FORNECIMENTO). AF_09/2021 | M | 81,64 | 23% | 78,32 | 24% |
| 103098 | ASSENTAMENTO DE TUBO DE FERRO FUNDIDO PARA REDE DE ÁGUA, DN 500 MM, JUNTA FLANGEADA (NÃO INCLUI O FORNECIMENTO). AF_09/2021 | M | 87,71 | 23% | 84,12 | 24% |
| 103099 | ASSENTAMENTO DE TUBO DE FERRO FUNDIDO PARA REDE DE ÁGUA, DN 600 MM, JUNTA FLANGEADA (NÃO INCLUI O FORNECIMENTO). AF_09/2021 | M | 99,78 | 23% | 95,69 | 24% |
| 103100 | ASSENTAMENTO DE TUBO DE FERRO FUNDIDO PARA REDE DE ÁGUA, DN 700 MM, JUNTA FLANGEADA (NÃO INCLUI O FORNECIMENTO). AF_09/2021 | M | 106,50 | 23% | 102,12 | 24% |
| 103089 | ASSENTAMENTO DE TUBO DE FERRO FUNDIDO PARA REDE DE ÁGUA, DN 80 MM, JUNTA FLANGEADA (NÃO INCLUI O FORNECIMENTO). AF_09/2021 | M | 12,38 | 25% | 11,90 | 26% |
| 103101 | ASSENTAMENTO DE TUBO DE FERRO FUNDIDO PARA REDE DE ÁGUA, DN 800 MM, JUNTA FLANGEADA (NÃO INCLUI O FORNECIMENTO). AF_09/2021 | M | 117,31 | 23% | 112,47 | 24% |

RELATÓRIO DE CUSTOS DE COMPOSIÇÕES

Encargos sociais SEM desoneração:

Horista: **110,11%**Mensalista: **70,19%**Mês de Referência: **03/2025**Localidade: **BRASILIA - DF**

Encargos sociais COM desoneração:

Horista: **88,17%**Mensalista: **52,39%**Data de emissão: **11/04/2025**

| Código | Descrição da Composição | Unid. | Custo Total (R\$) | | | |
|---|--|-------|-------------------|-----|-----------------|-----|
| | | | SEM desoneração | %AS | COM desoneração | %AS |
| 103102 | ASSENTAMENTO DE TUBO DE FERRO FUNDIDO PARA REDE DE ÁGUA, DN 900 MM, JUNTA FLANGEADA (NÃO INCLUI O FORNECIMENTO). AF_09/2021 | M | 135,10 | 23% | 129,53 | 24% |
| Grupo Tubulões (clique para acessar o caderno técnico) | | | | | | |
| 101112 | ALARGAMENTO DE BASE DE TUBULÃO A CÉU ABERTO, ESCAVAÇÃO MANUAL, CONCRETO FEITO EM OBRA E LANÇADO COM JERICA. AF_05/2020 | M3 | 1.036,40 | 1% | 1.004,78 | 1% |
| 101113 | ALARGAMENTO DE BASE DE TUBULÃO A CÉU ABERTO, ESCAVAÇÃO MANUAL, CONCRETO USINADO E LANÇADO COM BOMBA OU DIRETAMENTE DO CAMINHÃO (EXCLUSIVE BOMBEAMENTO). AF_05/2020 | M3 | 911,61 | 1% | 888,78 | 1% |
| 101098 | TUBULÃO A CÉU ABERTO, DIÂMETRO DO FUSTE DE 100CM, ESCAVAÇÃO MANUAL, SEM ALARGAMENTO DE BASE, CONCRETO FEITO EM OBRA E LANÇADO COM JERICA. AF_05/2020 | M3 | 1.237,35 | 1% | 1.197,90 | 1% |
| 101106 | TUBULÃO A CÉU ABERTO, DIÂMETRO DO FUSTE DE 100CM, ESCAVAÇÃO MANUAL, SEM ALARGAMENTO DE BASE, CONCRETO USINADO E LANÇADO COM BOMBA OU DIRETAMENTE DO CAMINHÃO (EXCLUSIVE BOMBEAMENTO). AF_05/2020 | M3 | 1.115,82 | 1% | 1.084,93 | 1% |
| 101102 | TUBULÃO A CÉU ABERTO, DIÂMETRO DO FUSTE DE 100CM, ESCAVAÇÃO MECÂNICA, SEM ALARGAMENTO DE BASE, CONCRETO FEITO EM OBRA E LANÇADO COM JERICA (EXCLUSIVE MOBILIZAÇÃO E DESMOBILIZAÇÃO). AF_05/2020 | M3 | 992,84 | 7% | 978,85 | 7% |
| 101110 | TUBULÃO A CÉU ABERTO, DIÂMETRO DO FUSTE DE 100CM, ESCAVAÇÃO MECÂNICA, SEM ALARGAMENTO DE BASE, CONCRETO USINADO E LANÇADO COM BOMBA OU DIRETAMENTE DO CAMINHÃO (EXCLUSIVE BOMBEAMENTO, MOBILIZAÇÃO E DESMOBILIZAÇÃO). AF_05/2020 | M3 | 866,59 | 8% | 861,63 | 8% |
| 101099 | TUBULÃO A CÉU ABERTO, DIÂMETRO DO FUSTE DE 120CM, ESCAVAÇÃO MANUAL, SEM ALARGAMENTO DE BASE, CONCRETO FEITO EM OBRA E LANÇADO COM JERICA. AF_05/2020 | M3 | 1.138,14 | 1% | 1.103,84 | 1% |
| 101107 | TUBULÃO A CÉU ABERTO, DIÂMETRO DO FUSTE DE 120CM, ESCAVAÇÃO MANUAL, SEM ALARGAMENTO DE BASE, CONCRETO USINADO E LANÇADO COM BOMBA OU DIRETAMENTE DO CAMINHÃO (EXCLUSIVE BOMBEAMENTO). AF_05/2020 | M3 | 1.021,23 | 1% | 995,17 | 1% |
| 101103 | TUBULÃO A CÉU ABERTO, DIÂMETRO DO FUSTE DE 120CM, ESCAVAÇÃO MECÂNICA, SEM ALARGAMENTO DE BASE, CONCRETO FEITO EM OBRA E LANÇADO COM JERICA (EXCLUSIVE MOBILIZAÇÃO E DESMOBILIZAÇÃO). AF_05/2020 | M3 | 937,51 | 7% | 924,48 | 7% |
| 101111 | TUBULÃO A CÉU ABERTO, DIÂMETRO DO FUSTE DE 120CM, ESCAVAÇÃO MECÂNICA, SEM ALARGAMENTO DE BASE, CONCRETO USINADO E LANÇADO COM BOMBA OU DIRETAMENTE DO CAMINHÃO (EXCLUSIVE BOMBEAMENTO, MOBILIZAÇÃO E DESMOBILIZAÇÃO). AF_05/2020 | M3 | 816,54 | 8% | 812,16 | 8% |
| 101096 | TUBULÃO A CÉU ABERTO, DIÂMETRO DO FUSTE DE 70CM, ESCAVAÇÃO MANUAL, SEM ALARGAMENTO DE BASE, CONCRETO FEITO EM OBRA E LANÇADO COM JERICA. AF_05/2020 | M3 | 1.405,59 | 0% | 1.353,02 | 1% |
| 101104 | TUBULÃO A CÉU ABERTO, DIÂMETRO DO FUSTE DE 70CM, ESCAVAÇÃO MANUAL, SEM ALARGAMENTO DE BASE, CONCRETO USINADO E LANÇADO COM BOMBA OU DIRETAMENTE DO CAMINHÃO (EXCLUSIVE BOMBEAMENTO). AF_05/2020 | M3 | 1.277,79 | 1% | 1.234,21 | 1% |
| 101100 | TUBULÃO A CÉU ABERTO, DIÂMETRO DO FUSTE DE 70CM, ESCAVAÇÃO MECÂNICA, SEM ALARGAMENTO DE BASE, CONCRETO FEITO EM OBRA E LANÇADO COM JERICA. AF_05/2020 | M3 | 1.044,39 | 8% | 1.028,54 | 8% |
| 101108 | TUBULÃO A CÉU ABERTO, DIÂMETRO DO FUSTE DE 70CM, ESCAVAÇÃO MECÂNICA, SEM ALARGAMENTO DE BASE, CONCRETO USINADO E LANÇADO COM BOMBA OU DIRETAMENTE DO CAMINHÃO (EXCLUSIVE BOMBEAMENTO, MOBILIZAÇÃO E DESMOBILIZAÇÃO). AF_05/2020 | M3 | 910,94 | 9% | 904,65 | 9% |
| 101097 | TUBULÃO A CÉU ABERTO, DIÂMETRO DO FUSTE DE 80CM, ESCAVAÇÃO MANUAL, SEM ALARGAMENTO DE BASE, CONCRETO FEITO EM OBRA E LANÇADO COM JERICA. AF_05/2020 | M3 | 1.332,16 | 1% | 1.285,14 | 1% |
| 101105 | TUBULÃO A CÉU ABERTO, DIÂMETRO DO FUSTE DE 80CM, ESCAVAÇÃO MANUAL, SEM ALARGAMENTO DE BASE, CONCRETO USINADO E LANÇADO COM BOMBA OU DIRETAMENTE DO CAMINHÃO (EXCLUSIVE BOMBEAMENTO). AF_05/2020 | M3 | 1.206,65 | 1% | 1.168,46 | 1% |
| 101101 | TUBULÃO A CÉU ABERTO, DIÂMETRO DO FUSTE DE 80CM, ESCAVAÇÃO MECÂNICA, SEM ALARGAMENTO DE BASE, CONCRETO FEITO EM OBRA E LANÇADO COM JERICA (EXCLUSIVE MOBILIZAÇÃO E DESMOBILIZAÇÃO). AF_05/2020 | M3 | 1.020,01 | 7% | 1.004,97 | 8% |
| 101109 | TUBULÃO A CÉU ABERTO, DIÂMETRO DO FUSTE DE 80CM, ESCAVAÇÃO MECÂNICA, SEM ALARGAMENTO DE BASE, CONCRETO USINADO E LANÇADO COM BOMBA OU DIRETAMENTE DO CAMINHÃO (EXCLUSIVE BOMBEAMENTO, MOBILIZAÇÃO E DESMOBILIZAÇÃO). AF_05/2020 | M3 | 889,14 | 8% | 883,46 | 9% |

RELATÓRIO DE CUSTOS DE COMPOSIÇÕES

Encargos sociais SEM desoneração:

Horista: **110,11%**Mensalista: **70,19%**Mês de Referência: **03/2025**Localidade: **BRASILIA - DF**

Encargos sociais COM desoneração:

Horista: **88,17%**Mensalista: **52,39%**Data de emissão: **11/04/2025**

| Código | Descrição da Composição | Unid. | Custo Total (R\$) | | | |
|---|---|-------|-------------------|----|-----------------|----|
| | | | SEM desoneração | | COM desoneração | |
| Grupo Usinagens (clique para acessar o caderno técnico) | | | | | | |
| 96393 | USINAGEM DE BRITA GRADUADA SIMPLES. AF_03/2020 | M3 | 290,09 | 1% | 289,94 | 1% |
| 96394 | USINAGEM DE BRITA GRADUADA TRATADA COM CIMENTO. AF_03/2020 | M3 | 341,30 | 1% | 341,15 | 1% |
| 104363 | USINAGEM DE CONCRETO ASFÁLTICO COM CAP 50/70 PARA CAMADA DE ROLAMENTO, PADRÃO DNIT FAIXA C, EM USINA DE ASFALTO GRAVIMÉTRICA DE 150 TON/H. AF_03/2020 | T | - | - | - | - |
| 104360 | USINAGEM DE CONCRETO ASFÁLTICO COM CAP 50/70, PARA CAMADA DE BINDER, PADRÃO DNIT FAIXA B, EM USINA DE ASFALTO CONTÍNUA DE 140 TON/H. AF_03/2020 | T | - | - | - | - |
| 104358 | USINAGEM DE CONCRETO ASFÁLTICO COM CAP 50/70, PARA CAMADA DE BINDER, PADRÃO DNIT FAIXA B, EM USINA DE ASFALTO CONTÍNUA DE 80 TON/H. AF_03/2020 | T | - | - | - | - |
| 104362 | USINAGEM DE CONCRETO ASFÁLTICO COM CAP 50/70, PARA CAMADA DE BINDER, PADRÃO DNIT FAIXA B, EM USINA DE ASFALTO GRAVIMÉTRICA DE 150 TON/H. AF_03/2020 | T | - | - | - | - |
| 104361 | USINAGEM DE CONCRETO ASFÁLTICO COM CAP 50/70, PARA CAMADA DE ROLAMENTO, PADRÃO DNIT FAIXA C, EM USINA DE ASFALTO CONTÍNUA DE 140 TON/H. AF_03/2020 | T | - | - | - | - |
| 104359 | USINAGEM DE CONCRETO ASFÁLTICO COM CAP 50/70, PARA CAMADA DE ROLAMENTO, PADRÃO DNIT FAIXA C, EM USINA DE ASFALTO CONTÍNUA DE 80 TON/H. AF_03/2020 | T | - | - | - | - |
| 96395 | USINAGEM DE CONCRETO PARA COMPACTAÇÃO COM ROLO. AF_03/2020 | M3 | 416,74 | 1% | 416,47 | 1% |
| 104373 | USINAGEM DE PRÉ MISTURADO A FRIO, PARA CAMADA DE BINDER, PADRÃO DNIT FAIXA B. AF_03/2020 | T | - | - | - | - |
| 104374 | USINAGEM DE PRÉ MISTURADO A FRIO, PARA CAMADA DE ROLAMENTO, PADRÃO DNIT FAIXA C. AF_03/2020 | T | - | - | - | - |
| Grupo Vergas, contravergas e fixação de alvenaria (clique para acessar o caderno técnico) | | | | | | |
| 105034 | CINTA DE AMARRAÇÃO DE ALVENARIA MOLDADA IN LOCO COM UTILIZAÇÃO DE BLOCOS CANALETA, ESPESSURA DE *10* CM. AF_03/2024 | M | 45,05 | - | 43,98 | - |
| 105033 | CINTA DE AMARRAÇÃO DE ALVENARIA MOLDADA IN LOCO COM UTILIZAÇÃO DE BLOCOS CANALETA, ESPESSURA DE *15* CM. AF_03/2024 | M | 63,36 | - | 61,88 | - |
| 93205 | CINTA DE AMARRAÇÃO DE ALVENARIA MOLDADA IN LOCO COM UTILIZAÇÃO DE BLOCOS CANALETA, ESPESSURA DE *20* CM. AF_03/2024 | M | 76,57 | - | 74,75 | - |
| 105032 | CONTRAVERGA MOLDADA IN LOCO COM UTILIZAÇÃO DE BLOCOS CANALETA, ESPESSURA DE *10* CM. AF_03/2024 | M | 35,79 | - | 35,20 | - |
| 105031 | CONTRAVERGA MOLDADA IN LOCO COM UTILIZAÇÃO DE BLOCOS CANALETA, ESPESSURA DE *15* CM. AF_03/2024 | M | 52,84 | - | 51,93 | - |
| 93199 | CONTRAVERGA MOLDADA IN LOCO COM UTILIZAÇÃO DE BLOCOS CANALETA, ESPESSURA DE *20* CM. AF_03/2024 | M | 55,50 | - | 54,34 | - |
| 105030 | CONTRAVERGA MOLDADA IN LOCO EM CONCRETO, ESPESSURA DE *10* CM. AF_03/2024 | M | 43,41 | 3% | 42,36 | 3% |
| 105029 | CONTRAVERGA MOLDADA IN LOCO EM CONCRETO, ESPESSURA DE *15* CM. AF_03/2024 | M | 52,29 | 3% | 50,98 | 3% |
| 93197 | CONTRAVERGA MOLDADA IN LOCO EM CONCRETO, ESPESSURA DE *20* CM. AF_03/2024 | M | 61,21 | 2% | 59,63 | 2% |
| 105040 | CONTRAVERGA PRÉ-FABRICADA, ESPESSURA DE *10* CM. AF_03/2024 | M | 34,74 | 1% | 33,03 | 1% |
| 105039 | CONTRAVERGA PRÉ-FABRICADA, ESPESSURA DE *15* CM. AF_03/2024 | M | 51,29 | 1% | 48,75 | 1% |
| 105038 | CONTRAVERGA PRÉ-FABRICADA, ESPESSURA DE *20* CM. AF_03/2024 | M | 71,23 | 1% | 67,71 | 1% |
| 105028 | CONTRAVERGA PRÉ-MOLDADA, ESPESSURA DE *10* CM. AF_03/2024 | M | 22,45 | 6% | 22,03 | 6% |
| 105027 | CONTRAVERGA PRÉ-MOLDADA, ESPESSURA DE *15* CM. AF_03/2024 | M | 25,92 | 5% | 25,43 | 5% |
| 93194 | CONTRAVERGA PRÉ-MOLDADA, ESPESSURA DE *20* CM. AF_03/2024 | M | 29,90 | 4% | 29,35 | 4% |
| 93200 | FIXAÇÃO (ENCUNHAMENTO) DE ALVENARIA DE VEDAÇÃO COM ARGAMASSA APLICADA COM BISNAGA. AF_03/2024 | M | 13,22 | - | 12,44 | - |
| 93203 | FIXAÇÃO (ENCUNHAMENTO) DE ALVENARIA DE VEDAÇÃO COM ESPUMA DE POLIURETANO EXPANSIVA. AF_03/2024 | M | 14,12 | - | 13,99 | - |

RELATÓRIO DE CUSTOS DE COMPOSIÇÕES

Encargos sociais SEM desoneração:

Horista: **110,11%**Mensalista: **70,19%**Mês de Referência: **03/2025**Localidade: **BRASILIA - DF**

Encargos sociais COM desoneração:

Horista: **88,17%**Mensalista: **52,39%**Data de emissão: **11/04/2025**

| Código | Descrição da Composição | Unid. | Custo Total (R\$) | | | |
|--|--|-------|-------------------|-----|-----------------|-----|
| | | | SEM desoneração | %AS | COM desoneração | %AS |
| 93202 | FIXAÇÃO (ENCUNHAMENTO) DE ALVENARIA DE VEDAÇÃO COM TIJOLO MACIÇO. AF_03/2024 | M | 30,81 | - | 29,30 | - |
| 105026 | VERGA MOLDADA IN LOCO COM UTILIZAÇÃO DE BLOCOS CANALETA, ESPESSURA DE *10* CM. AF_03/2024 | M | 44,84 | - | 43,94 | - |
| 105025 | VERGA MOLDADA IN LOCO COM UTILIZAÇÃO DE BLOCOS CANALETA, ESPESSURA DE *15* CM. AF_03/2024 | M | 64,02 | - | 62,63 | - |
| 93191 | VERGA MOLDADA IN LOCO COM UTILIZAÇÃO DE BLOCOS CANALETA, ESPESSURA DE *20* CM. AF_03/2024 | M | 77,68 | - | 75,93 | - |
| 105024 | VERGA MOLDADA IN LOCO EM CONCRETO, ESPESSURA DE *10* CM. AF_03/2024 | M | 55,65 | 2% | 54,02 | 2% |
| 105023 | VERGA MOLDADA IN LOCO EM CONCRETO, ESPESSURA DE *15* CM. AF_03/2024 | M | 68,42 | 2% | 66,32 | 2% |
| 93187 | VERGA MOLDADA IN LOCO EM CONCRETO, ESPESSURA DE *20* CM. AF_03/2024 | M | 81,16 | 2% | 78,61 | 2% |
| 105037 | VERGA PRÉ-FABRICADA COM ATÉ 1,5 M DE VÃO, ESPESSURA DE *10* CM. AF_03/2024 | M | 34,91 | 1% | 33,18 | 1% |
| 105036 | VERGA PRÉ-FABRICADA COM ATÉ 1,5 M DE VÃO, ESPESSURA DE *15* CM. AF_03/2024 | M | 51,52 | 1% | 48,97 | 1% |
| 105035 | VERGA PRÉ-FABRICADA COM ATÉ 1,5 M DE VÃO, ESPESSURA DE *20* CM. AF_03/2024 | M | 71,44 | 1% | 67,91 | 1% |
| 105022 | VERGA PRÉ-MOLDADA COM ATÉ 1,5 M DE VÃO, ESPESSURA DE *10* CM. AF_03/2024 | M | 22,80 | 6% | 22,34 | 6% |
| 105021 | VERGA PRÉ-MOLDADA COM ATÉ 1,5 M DE VÃO, ESPESSURA DE *15* CM. AF_03/2024 | M | 26,29 | 5% | 25,79 | 5% |
| 93184 | VERGA PRÉ-MOLDADA COM ATÉ 1,5 M DE VÃO, ESPESSURA DE *20* CM. AF_03/2024 | M | 30,63 | 4% | 30,06 | 4% |
| Grupo Vidros e Espelhos (clique para acessar o caderno técnico) | | | | | | |
| 102149 | ESPELHO CRISTAL, ESPESSURA 4 MM, ADERIDO COM ADESIVO FIXA-ESPELHO E FITA DUPLA-FACE, COM MOLDURA DE MADEIRA APARAFUSADA NA PAREDE, COM ÁREA MAIOR QUE 1,0 M2. AF_01/2021 | M2 | - | - | - | - |
| 102150 | ESPELHO CRISTAL, ESPESSURA 4 MM, ADERIDO COM ADESIVO FIXA-ESPELHO, COM MOLDURA DE MADEIRA APARAFUSADA NA PAREDE, COM ÁREA MAIOR QUE 1,0 M2. AF_01/2021 | M2 | - | - | - | - |
| 102145 | ESPELHO CRISTAL, ESPESSURA 4 MM, ADERIDO COM ADESIVO FIXA-ESPELHO, COM MOLDURA DE MADEIRA APARAFUSADA NA PAREDE, COM ÁREA MENOR OU IGUAL A 1,0 M2. AF_01/2021 | M2 | - | - | - | - |
| 102146 | ESPELHO CRISTAL, ESPESSURA 4 MM, SEM MOLDURA, ADERIDO COM ADESIVO FIXA-ESPELHO E FITA DUPLA-FACE. AF_01/2021 | M2 | - | - | - | - |
| 102147 | ESPELHO CRISTAL, ESPESSURA 4 MM, SEM MOLDURA, ADERIDO COM ADESIVO FIXA-ESPELHO. AF_01/2021 | M2 | - | - | - | - |
| 102148 | ESPELHO CRISTAL, ESPESSURA 4 MM, SEM MOLDURA, APARAFUSADO COM BOTÃO DE ROSCA INTERNA, COM ÁREA MAIOR QUE 1,0 M2. AF_01/2021 | M2 | - | - | - | - |
| 102143 | ESPELHO CRISTAL, ESPESSURA 4 MM, SEM MOLDURA, APARAFUSADO COM BOTÃO DE ROSCA INTERNA, COM ÁREA MENOR OU IGUAL A 1,0 M2. AF_01/2021 | M2 | - | - | - | - |
| 102144 | ESPELHO CRISTAL, ESPESSURA 4MM, ADERIDO COM ADESIVO FIXA ESPELHO FITA DUPLA-FACE, COM MOLDURA DE MADEIRA APARAFUSADA NA PAREDE, COM ÁREA MENOR OU IGUAL A 1,0 M2. AF_01/2021 | M2 | - | - | - | - |
| 102171 | INSTALAÇÃO DE VIDRO ARAMADO, E = 6 MM, EM ESQUADRIA DE ALUMÍNIO OU PVC, FIXADO COM BAGUETE. AF_01/2021_PS | M2 | 468,30 | 17% | 466,05 | 17% |
| 102172 | INSTALAÇÃO DE VIDRO ARAMADO, E = 7 MM, EM ESQUADRIA DE ALUMÍNIO OU PVC, FIXADO COM BAGUETE. AF_01/2021_PS | M2 | 451,33 | 14% | 449,62 | 14% |
| 102170 | INSTALAÇÃO DE VIDRO IMPRESSO, E = 4 MM, EM ESQUADRIA DE ALUMÍNIO OU PVC, FIXADO COM BAGUETE. AF_01/2021_PS | M2 | 267,91 | 36% | 265,11 | 37% |
| 102160 | INSTALAÇÃO DE VIDRO IMPRESSO, E = 4 MM, EM ESQUADRIA DE MADEIRA, FIXADO COM BAGUETE. AF_01/2021 | M2 | 164,17 | - | 161,85 | - |
| 102177 | INSTALAÇÃO DE VIDRO LAMINADO, E = 12 MM (4+4+4), ENCAIXADO EM PERFIL U. AF_01/2021_PS | M2 | 1.653,27 | 5% | 1.647,85 | 5% |
| 102174 | INSTALAÇÃO DE VIDRO LAMINADO, E = 12 MM (4+4+4), FIXADO COM SILICONE ESTRUTURAL. AF_01/2021 | M2 | - | - | - | - |
| 102178 | INSTALAÇÃO DE VIDRO LAMINADO, E = 15 MM (5+5+5), ENCAIXADO EM PERFIL U. AF_01/2021_PS | M2 | 1.889,54 | 4% | 1.884,58 | 4% |
| 102175 | INSTALAÇÃO DE VIDRO LAMINADO, E = 15 MM (5+5+5), FIXADO COM SILICONE ESTRUTURAL. AF_01/2021 | M2 | - | - | - | - |
| 102176 | INSTALAÇÃO DE VIDRO LAMINADO, E = 8 MM (4+4), ENCAIXADO EM PERFIL U. AF_01/2021_PS | M2 | 842,46 | 11% | 836,49 | 11% |
| 102173 | INSTALAÇÃO DE VIDRO LAMINADO, E = 8 MM (4+4), FIXADO COM SILICONE ESTRUTURAL. AF_01/2021 | M2 | - | - | - | - |
| 102163 | INSTALAÇÃO DE VIDRO LISO FUME, E = 4 MM, EM ESQUADRIA DE ALUMÍNIO OU PVC, FIXADO COM BAGUETE. AF_01/2021_PS | M2 | 336,66 | 29% | 333,86 | 29% |

RELATÓRIO DE CUSTOS DE COMPOSIÇÕES

Encargos sociais SEM desoneração:

Horista: **110,11%**Mensalista: **70,19%**Mês de Referência: **03/2025**Localidade: **BRASILIA - DF**

Encargos sociais COM desoneração:

Horista: **88,17%**Mensalista: **52,39%**Data de emissão: **11/04/2025**

| Código | Descrição da Composição | Unid. | Custo Total (R\$) | | | |
|--------|---|-------|-------------------|-----|-----------------|-----|
| | | | SEM desoneração | %AS | COM desoneração | %AS |
| 102153 | INSTALAÇÃO DE VIDRO LISO FUME, E = 4 MM, EM ESQUADRIA DE MADEIRA, FIXADO COM BAGUETE. AF_01/2021 | M2 | 232,92 | - | 230,60 | - |
| 102165 | INSTALAÇÃO DE VIDRO LISO FUME, E = 5 MM, EM ESQUADRIA DE ALUMÍNIO OU PVC, FIXADO COM BAGUETE. AF_01/2021_PS | M2 | 322,45 | 25% | 320,20 | 25% |
| 102155 | INSTALAÇÃO DE VIDRO LISO FUME, E = 5 MM, EM ESQUADRIA DE MADEIRA, FIXADO COM BAGUETE. AF_01/2021 | M2 | 237,79 | - | 235,94 | - |
| 102167 | INSTALAÇÃO DE VIDRO LISO FUME, E = 6 MM, EM ESQUADRIA DE ALUMÍNIO OU PVC, FIXADO COM BAGUETE. AF_01/2021_PS | M2 | 371,13 | 17% | 369,42 | 17% |
| 102157 | INSTALAÇÃO DE VIDRO LISO FUME, E = 6 MM, EM ESQUADRIA DE MADEIRA, FIXADO COM BAGUETE. AF_01/2021 | M2 | 305,58 | - | 304,17 | - |
| 102169 | INSTALAÇÃO DE VIDRO LISO INCOLOR, E = 10 MM, EM ESQUADRIA DE ALUMÍNIO OU PVC, FIXADO COM BAGUETE. AF_01/2021_PS | M2 | 405,93 | 10% | 404,81 | 10% |
| 102159 | INSTALAÇÃO DE VIDRO LISO INCOLOR, E = 10 MM, EM ESQUADRIA DE MADEIRA, FIXADO COM BAGUETE. AF_01/2021 | M2 | 363,64 | - | 362,72 | - |
| 102161 | INSTALAÇÃO DE VIDRO LISO INCOLOR, E = 3 MM, EM ESQUADRIA DE ALUMÍNIO OU PVC, FIXADO COM BAGUETE. AF_01/2021_PS | M2 | 273,64 | 35% | 270,84 | 36% |
| 102151 | INSTALAÇÃO DE VIDRO LISO INCOLOR, E = 3 MM, EM ESQUADRIA DE MADEIRA, FIXADO COM BAGUETE. AF_01/2021 | M2 | 169,90 | - | 167,58 | - |
| 102162 | INSTALAÇÃO DE VIDRO LISO INCOLOR, E = 4 MM, EM ESQUADRIA DE ALUMÍNIO OU PVC, FIXADO COM BAGUETE. AF_01/2021_PS | M2 | 290,83 | 33% | 288,03 | 34% |
| 102164 | INSTALAÇÃO DE VIDRO LISO INCOLOR, E = 5 MM, EM ESQUADRIA DE ALUMÍNIO OU PVC, FIXADO COM BAGUETE. AF_01/2021_PS | M2 | 284,96 | 28% | 282,71 | 28% |
| 102154 | INSTALAÇÃO DE VIDRO LISO INCOLOR, E = 5 MM, EM ESQUADRIA DE MADEIRA, FIXADO COM BAGUETE. AF_01/2021 | M2 | 200,30 | - | 198,45 | - |
| 102166 | INSTALAÇÃO DE VIDRO LISO INCOLOR, E = 6 MM, EM ESQUADRIA DE ALUMÍNIO OU PVC, FIXADO COM BAGUETE. AF_01/2021_PS | M2 | 290,92 | 21% | 289,21 | 21% |
| 102156 | INSTALAÇÃO DE VIDRO LISO INCOLOR, E = 6 MM, EM ESQUADRIA DE MADEIRA, FIXADO COM BAGUETE. AF_01/2021 | M2 | 225,37 | - | 223,96 | - |
| 102168 | INSTALAÇÃO DE VIDRO LISO INCOLOR, E = 8 MM, EM ESQUADRIA DE ALUMÍNIO OU PVC, FIXADO COM BAGUETE. AF_01/2021_PS | M2 | 355,46 | 13% | 354,19 | 13% |
| 102158 | INSTALAÇÃO DE VIDRO LISO INCOLOR, E = 8 MM, EM ESQUADRIA DE MADEIRA, FIXADO COM BAGUETE. AF_01/2021 | M2 | 306,88 | - | 305,83 | - |
| 102152 | INSTALAÇÃO DE VIDRO LISO, E = 4 MM, EM ESQUADRIA DE MADEIRA, FIXADO COM BAGUETE. AF_01/2021 | M2 | 187,09 | - | 184,77 | - |
| 102181 | INSTALAÇÃO DE VIDRO TEMPERADO, E = 10 MM, ENCAIXADO EM PERFIL U. AF_01/2021_PS | M2 | 428,54 | 8% | 423,47 | 8% |
| 102179 | INSTALAÇÃO DE VIDRO TEMPERADO, E = 6 MM, ENCAIXADO EM PERFIL U. AF_01/2021_PS | M2 | 325,90 | 13% | 320,22 | 14% |
| 102180 | INSTALAÇÃO DE VIDRO TEMPERADO, E = 8 MM, ENCAIXADO EM PERFIL U. AF_01/2021_PS | M2 | 369,00 | 10% | 363,60 | 11% |
| 102189 | JOGO DE FERRAGENS CROMADAS PARA PORTA DE VIDRO TEMPERADO, UMA FOLHA COMPOSTO DE DOBRADICAS SUPERIOR E INFERIOR, TRINCO, FECHADURA, CONTRA FECHADURA COM CAPUCHINHO SEM MOLA E PUXADOR. AF_01/2021 | UN | 287,87 | - | 280,65 | - |
| 102188 | MOLA HIDRAULICA DE PISO PARA PORTA DE VIDRO TEMPERADO. AF_01/2021 | UN | 1.079,58 | - | 1.073,07 | - |
| 102185 | PORTA DE ABRIR COM MOLA HIDRÁULICA, EM VIDRO TEMPERADO, 2 FOLHAS DE 90X210 CM, ESPESSURA DD 10MM, INCLUSIVE ACESSÓRIOS. AF_01/2021 | UN | 3.938,43 | - | 3.914,25 | - |
| 102184 | PORTA DE ABRIR COM MOLA HIDRÁULICA, EM VIDRO TEMPERADO, 90X210 CM, ESPESSURA 10 MM, INCLUSIVE ACESSÓRIOS. AF_01/2021 | UN | 1.962,61 | - | 1.950,97 | - |
| 102187 | PORTA DE CORRER EM VIDRO TEMPERADO, 2 FOLHAS DE 90X210 CM, ESPESSURA 10 MM, INCLUSIVE ACESSÓRIOS. AF_01/2021 | UN | - | - | - | - |
| 102186 | PORTA DE CORRER EM VIDRO TEMPERADO, 90X210 CM, ESPESSURA 10MM, INCLUSIVE ACESSÓRIOS. AF_01/2021 | UN | - | - | - | - |
| 102183 | PORTA PIVOTANTE DE VIDRO TEMPERADO, 2 FOLHAS DE 90X210 CM, ESPESSURA DE 10MM, INCLUSIVE ACESSÓRIOS. AF_01/2021 | UN | 1.830,12 | - | 1.815,45 | - |
| 102182 | PORTA PIVOTANTE DE VIDRO TEMPERADO, 90X210 CM, ESPESSURA 10 MM, INCLUSIVE ACESSÓRIOS. AF_01/2021 | UN | 908,28 | - | 901,41 | - |

RELATÓRIO DE CUSTOS DE COMPOSIÇÕES

Encargos sociais SEM desoneração:

Horista: **110,11%**Mensalista: **70,19%**Mês de Referência: **03/2025**Localidade: **BRASILIA - DF**

Encargos sociais COM desoneração:

Horista: **88,17%**Mensalista: **52,39%**Data de emissão: **11/04/2025**

| Código | Descrição da Composição | Unid. | Custo Total (R\$) | | | |
|--|--|-------|-------------------|-----|-----------------|-----|
| | | | SEM desoneração | %AS | COM desoneração | %AS |
| 102191 | REMOÇÃO DE VIDRO LISO COMUM DE ESQUADRIA COM BAGUETE DE ALUMÍNIO OU PVC. AF_01/2021 | M2 | 25,34 | - | 23,60 | - |
| 102190 | REMOÇÃO DE VIDRO LISO COMUM DE ESQUADRIA COM BAGUETE DE MADEIRA. AF_01/2021 | M2 | 20,86 | - | 19,43 | - |
| 102192 | REMOÇÃO DE VIDRO TEMPERADO FIXADO EM PERFIL U. AF_01/2021 | M2 | 18,09 | - | 16,85 | - |
| Grupo Válvulas e Registros para Sistemas Prediais (clique para acessar o caderno técnico) | | | | | | |
| 89354 | MISTURADOR MONOCOMANDO PARA CHUVEIRO, BASE BRUTA E ACABAMENTO CROMADO - FORNECIMENTO E INSTALAÇÃO. AF_08/2021 | UN | 539,11 | - | 536,66 | - |
| 103041 | REGISTRO DE ESFERA, PVC, ROSCÁVEL, COM BORBOLETA, 1/2" - FORNECIMENTO E INSTALAÇÃO. AF_08/2021 | UN | 21,07 | - | 20,78 | - |
| 103042 | REGISTRO DE ESFERA, PVC, ROSCÁVEL, COM BORBOLETA, 3/4" - FORNECIMENTO E INSTALAÇÃO. AF_08/2021 | UN | 26,17 | - | 25,73 | - |
| 103043 | REGISTRO DE ESFERA, PVC, ROSCÁVEL, COM CABEÇA QUADRADA, 1/2" - FORNECIMENTO E INSTALAÇÃO. AF_08/2021 | UN | 24,26 | - | 23,97 | - |
| 103044 | REGISTRO DE ESFERA, PVC, ROSCÁVEL, COM CABEÇA QUADRADA, 3/4" - FORNECIMENTO E INSTALAÇÃO. AF_08/2021 | UN | 32,81 | - | 32,37 | - |
| 103039 | REGISTRO DE ESFERA, PVC, ROSCÁVEL, COM VOLANTE, 1 1/2" - FORNECIMENTO E INSTALAÇÃO. AF_08/2021 | UN | 72,64 | - | 71,60 | - |
| 103038 | REGISTRO DE ESFERA, PVC, ROSCÁVEL, COM VOLANTE, 1 1/4" - FORNECIMENTO E INSTALAÇÃO. AF_08/2021 | UN | 66,48 | - | 65,68 | - |
| 103037 | REGISTRO DE ESFERA, PVC, ROSCÁVEL, COM VOLANTE, 1" - FORNECIMENTO E INSTALAÇÃO. AF_08/2021 | UN | 49,64 | - | 49,06 | - |
| 103036 | REGISTRO DE ESFERA, PVC, ROSCÁVEL, COM VOLANTE, 1/2" - FORNECIMENTO E INSTALAÇÃO. AF_08/2021 | UN | 25,19 | - | 24,90 | - |
| 103040 | REGISTRO DE ESFERA, PVC, ROSCÁVEL, COM VOLANTE, 2" - FORNECIMENTO E INSTALAÇÃO. AF_08/2021 | UN | 107,64 | - | 106,29 | - |
| 90371 | REGISTRO DE ESFERA, PVC, ROSCÁVEL, COM VOLANTE, 3/4" - FORNECIMENTO E INSTALAÇÃO. AF_08/2021 | UN | 31,50 | - | 31,06 | - |
| 103047 | REGISTRO DE ESFERA, PVC, SOLDÁVEL, COM VOLANTE, DN 20 MM - FORNECIMENTO E INSTALAÇÃO. AF_08/2021 | UN | 25,99 | - | 25,65 | - |
| 94489 | REGISTRO DE ESFERA, PVC, SOLDÁVEL, COM VOLANTE, DN 25 MM - FORNECIMENTO E INSTALAÇÃO. AF_08/2021 | UN | 31,87 | - | 31,56 | - |
| 94490 | REGISTRO DE ESFERA, PVC, SOLDÁVEL, COM VOLANTE, DN 32 MM - FORNECIMENTO E INSTALAÇÃO. AF_08/2021 | UN | 46,97 | - | 46,66 | - |
| 94491 | REGISTRO DE ESFERA, PVC, SOLDÁVEL, COM VOLANTE, DN 40 MM - FORNECIMENTO E INSTALAÇÃO. AF_08/2021 | UN | 64,11 | - | 63,66 | - |
| 94492 | REGISTRO DE ESFERA, PVC, SOLDÁVEL, COM VOLANTE, DN 50 MM - FORNECIMENTO E INSTALAÇÃO. AF_08/2021 | UN | 65,90 | - | 65,45 | - |
| 94493 | REGISTRO DE ESFERA, PVC, SOLDÁVEL, COM VOLANTE, DN 60 MM - FORNECIMENTO E INSTALAÇÃO. AF_08/2021 | UN | 120,70 | - | 119,98 | - |
| 94497 | REGISTRO DE GAVETA BRUTO, LATÃO, ROSCÁVEL, 1 1/2" - FORNECIMENTO E INSTALAÇÃO. AF_08/2021 | UN | 116,30 | - | 115,26 | - |
| 94794 | REGISTRO DE GAVETA BRUTO, LATÃO, ROSCÁVEL, 1 1/2", COM ACABAMENTO E CANOPLA CROMADOS - FORNECIMENTO E INSTALAÇÃO. AF_08/2021 | UN | 183,26 | - | 181,78 | - |
| 94496 | REGISTRO DE GAVETA BRUTO, LATÃO, ROSCÁVEL, 1 1/4" - FORNECIMENTO E INSTALAÇÃO. AF_08/2021 | UN | 91,78 | - | 90,98 | - |
| 94793 | REGISTRO DE GAVETA BRUTO, LATÃO, ROSCÁVEL, 1 1/4", COM ACABAMENTO E CANOPLA CROMADOS - FORNECIMENTO E INSTALAÇÃO. AF_08/2021 | UN | 172,73 | - | 171,50 | - |
| 94495 | REGISTRO DE GAVETA BRUTO, LATÃO, ROSCÁVEL, 1" - FORNECIMENTO E INSTALAÇÃO. AF_08/2021 | UN | 67,36 | - | 66,78 | - |
| 94792 | REGISTRO DE GAVETA BRUTO, LATÃO, ROSCÁVEL, 1", COM ACABAMENTO E CANOPLA CROMADOS - FORNECIMENTO E INSTALAÇÃO. AF_08/2021 | UN | 126,12 | - | 125,10 | - |
| 89352 | REGISTRO DE GAVETA BRUTO, LATÃO, ROSCÁVEL, 1/2" - FORNECIMENTO E INSTALAÇÃO. AF_08/2021 | UN | 39,52 | - | 39,23 | - |
| 89986 | REGISTRO DE GAVETA BRUTO, LATÃO, ROSCÁVEL, 1/2", COM ACABAMENTO E CANOPLA CROMADOS - FORNECIMENTO E INSTALAÇÃO. AF_08/2021 | UN | 91,04 | - | 90,31 | - |
| 94499 | REGISTRO DE GAVETA BRUTO, LATÃO, ROSCÁVEL, 2 1/2" - FORNECIMENTO E INSTALAÇÃO. AF_08/2021 | UN | 318,87 | - | 317,08 | - |
| 94498 | REGISTRO DE GAVETA BRUTO, LATÃO, ROSCÁVEL, 2" - FORNECIMENTO E INSTALAÇÃO. AF_08/2021 | UN | 160,48 | - | 159,13 | - |
| 94500 | REGISTRO DE GAVETA BRUTO, LATÃO, ROSCÁVEL, 3" - FORNECIMENTO E INSTALAÇÃO. AF_08/2021 | UN | 387,08 | - | 384,84 | - |
| 89353 | REGISTRO DE GAVETA BRUTO, LATÃO, ROSCÁVEL, 3/4" - FORNECIMENTO E INSTALAÇÃO. AF_08/2021 | UN | 43,58 | - | 43,14 | - |
| 89987 | REGISTRO DE GAVETA BRUTO, LATÃO, ROSCÁVEL, 3/4", COM ACABAMENTO E CANOPLA CROMADOS - FORNECIMENTO E INSTALAÇÃO. AF_08/2021 | UN | 103,53 | - | 102,65 | - |
| 94501 | REGISTRO DE GAVETA BRUTO, LATÃO, ROSCÁVEL, 4" - FORNECIMENTO E INSTALAÇÃO. AF_08/2021 | UN | 780,79 | - | 777,93 | - |

RELATÓRIO DE CUSTOS DE COMPOSIÇÕES

Encargos sociais SEM desoneração:

Horista: **110,11%**Mensalista: **70,19%**Mês de Referência: **03/2025**Localidade: **BRASILIA - DF**

Encargos sociais COM desoneração:

Horista: **88,17%**Mensalista: **52,39%**Data de emissão: **11/04/2025**

| Código | Descrição da Composição | Unid. | Custo Total (R\$) | | | |
|--------|--|-------|-------------------|-----|-----------------|-----|
| | | | SEM desoneração | %AS | COM desoneração | %AS |
| 89351 | REGISTRO DE PRESSÃO BRUTO, LATÃO, ROSCÁVEL, 3/4" - FORNECIMENTO E INSTALAÇÃO. AF_08/2021 | UN | 36,18 | - | 35,74 | - |
| 89349 | REGISTRO DE PRESSÃO BRUTO, LATÃO, ROSCÁVEL, 1/2" - FORNECIMENTO E INSTALAÇÃO. AF_08/2021 | UN | 29,18 | - | 28,89 | - |
| 89984 | REGISTRO DE PRESSÃO BRUTO, LATÃO, ROSCÁVEL, 1/2", COM ACABAMENTO E CANOPLA CROMADOS - FORNECIMENTO E INSTALAÇÃO. AF_08/2021 | UN | 93,41 | - | 92,68 | - |
| 89985 | REGISTRO DE PRESSÃO BRUTO, LATÃO, ROSCÁVEL, 3/4", COM ACABAMENTO E CANOPLA CROMADOS - FORNECIMENTO E INSTALAÇÃO. AF_08/2021 | UN | 98,34 | - | 97,46 | - |
| 103045 | REGISTRO DE PRESSÃO, PVC, ROSCÁVEL, VOLANTE SIMPLES, 1/2" - FORNECIMENTO E INSTALAÇÃO. AF_08/2021 | UN | 10,59 | - | 10,30 | - |
| 103046 | REGISTRO DE PRESSÃO, PVC, ROSCÁVEL, VOLANTE SIMPLES, 3/4" - FORNECIMENTO E INSTALAÇÃO. AF_08/2021 | UN | 24,83 | - | 24,39 | - |
| 103048 | REGISTRO DE PRESSÃO, PVC, SOLDÁVEL, VOLANTE SIMPLES, DN 20 MM - FORNECIMENTO E INSTALAÇÃO. AF_08/2021 | UN | 19,65 | - | 19,31 | - |
| 103049 | REGISTRO DE PRESSÃO, PVC, SOLDÁVEL, VOLANTE SIMPLES, DN 25 MM - FORNECIMENTO E INSTALAÇÃO. AF_08/2021 | UN | 21,32 | - | 21,01 | - |
| 103029 | REGISTRO OU REGULADOR DE GÁS DE COZINHA - FORNECIMENTO E INSTALAÇÃO. AF_08/2021 | UN | 49,76 | - | 49,32 | - |
| 103019 | REGISTRO OU VÁLVULA GLOBO ANGULAR EM LATÃO, PARA HIDRANTES EM INSTALAÇÃO PREDIAL DE INCÊNDIO, 45 GRAUS, 2 1/2" - FORNECIMENTO E INSTALAÇÃO. AF_08/2021 | UN | 215,26 | - | 213,47 | - |
| 103050 | SUBSTITUIÇÃO DE REGISTRO OU VÁLVULA, ROSCÁVEL, DN 20 MM. AF_08/2021 | UN | 27,47 | - | 25,92 | - |
| 103051 | SUBSTITUIÇÃO DE REGISTRO OU VÁLVULA, ROSCÁVEL, DN 25 MM. AF_08/2021 | UN | 33,17 | - | 31,29 | - |
| 103052 | SUBSTITUIÇÃO DE REGISTRO OU VÁLVULA, ROSCÁVEL, DN 32 MM. AF_08/2021 | UN | 44,59 | - | 42,25 | - |
| 94799 | TORNEIRA DE BOIA PARA CAIXA D'ÁGUA, ROSCÁVEL, 1 1/2" - FORNECIMENTO E INSTALAÇÃO. AF_08/2021 | UN | 292,48 | - | 290,69 | - |
| 94798 | TORNEIRA DE BOIA PARA CAIXA D'ÁGUA, ROSCÁVEL, 1 1/4" - FORNECIMENTO E INSTALAÇÃO. AF_08/2021 | UN | 238,65 | - | 237,27 | - |
| 94797 | TORNEIRA DE BOIA PARA CAIXA D'ÁGUA, ROSCÁVEL, 1" - FORNECIMENTO E INSTALAÇÃO. AF_08/2021 | UN | 142,96 | - | 141,94 | - |
| 94795 | TORNEIRA DE BOIA PARA CAIXA D'ÁGUA, ROSCÁVEL, 1/2" - FORNECIMENTO E INSTALAÇÃO. AF_08/2021 | UN | 59,89 | - | 59,40 | - |
| 94800 | TORNEIRA DE BOIA PARA CAIXA D'ÁGUA, ROSCÁVEL, 2" - FORNECIMENTO E INSTALAÇÃO. AF_08/2021 | UN | 375,45 | - | 373,14 | - |
| 94796 | TORNEIRA DE BOIA PARA CAIXA D'ÁGUA, ROSCÁVEL, 3/4" - FORNECIMENTO E INSTALAÇÃO. AF_08/2021 | UN | 67,75 | - | 66,99 | - |
| 99635 | VÁLVULA DE DESCARGA METÁLICA, BASE 1 1/2", ACABAMENTO METALICO CROMADO - FORNECIMENTO E INSTALAÇÃO. AF_08/2021 | UN | 410,81 | - | 407,15 | - |
| 103018 | VÁLVULA DE DESCARGA METÁLICA, BASE 1 1/4", ACABAMENTO METALICO CROMADO - FORNECIMENTO E INSTALAÇÃO. AF_08/2021 | UN | 335,71 | - | 332,54 | - |
| 95252 | VÁLVULA DE ESFERA BRUTA, BRONZE, ROSCÁVEL, 1 1/2" - FORNECIMENTO E INSTALAÇÃO. AF_08/2021 | UN | 163,51 | - | 162,47 | - |
| 95251 | VÁLVULA DE ESFERA BRUTA, BRONZE, ROSCÁVEL, 1 1/4" - FORNECIMENTO E INSTALAÇÃO. AF_08/2021 | UN | 134,80 | - | 134,00 | - |
| 95250 | VÁLVULA DE ESFERA BRUTA, BRONZE, ROSCÁVEL, 1" - FORNECIMENTO E INSTALAÇÃO. AF_08/2021 | UN | 91,17 | - | 90,59 | - |
| 95248 | VÁLVULA DE ESFERA BRUTA, BRONZE, ROSCÁVEL, 1/2" - FORNECIMENTO E INSTALAÇÃO. AF_08/2021 | UN | 57,22 | - | 56,93 | - |
| 95253 | VÁLVULA DE ESFERA BRUTA, BRONZE, ROSCÁVEL, 2" - FORNECIMENTO E INSTALAÇÃO. AF_08/2021 | UN | 248,44 | - | 247,09 | - |
| 95249 | VÁLVULA DE ESFERA BRUTA, BRONZE, ROSCÁVEL, 3/4" - FORNECIMENTO E INSTALAÇÃO. AF_08/2021 | UN | 67,55 | - | 67,11 | - |
| 99622 | VÁLVULA DE RETENÇÃO HORIZONTAL, DE BRONZE, ROSCÁVEL, 1 1/2" - FORNECIMENTO E INSTALAÇÃO. AF_08/2021 | UN | 321,73 | 95% | 320,69 | 96% |
| 99621 | VÁLVULA DE RETENÇÃO HORIZONTAL, DE BRONZE, ROSCÁVEL, 1 1/4" - FORNECIMENTO E INSTALAÇÃO. AF_08/2021 | UN | 286,04 | 96% | 285,24 | 96% |
| 99620 | VÁLVULA DE RETENÇÃO HORIZONTAL, DE BRONZE, ROSCÁVEL, 1" - FORNECIMENTO E INSTALAÇÃO. AF_08/2021 | UN | 191,83 | 96% | 191,25 | 96% |
| 103008 | VÁLVULA DE RETENÇÃO HORIZONTAL, DE BRONZE, ROSCÁVEL, 1/2" - FORNECIMENTO E INSTALAÇÃO. AF_08/2021 | UN | 115,47 | 97% | 115,18 | 97% |
| 99624 | VÁLVULA DE RETENÇÃO HORIZONTAL, DE BRONZE, ROSCÁVEL, 2 1/2" - FORNECIMENTO E INSTALAÇÃO. AF_08/2021 | UN | 640,48 | 96% | 638,69 | 96% |
| 99623 | VÁLVULA DE RETENÇÃO HORIZONTAL, DE BRONZE, ROSCÁVEL, 2" - FORNECIMENTO E INSTALAÇÃO. AF_08/2021 | UN | 449,12 | 96% | 447,77 | 96% |
| 99625 | VÁLVULA DE RETENÇÃO HORIZONTAL, DE BRONZE, ROSCÁVEL, 3" - FORNECIMENTO E INSTALAÇÃO. AF_08/2021 | UN | 881,36 | 96% | 879,12 | 97% |

RELATÓRIO DE CUSTOS DE COMPOSIÇÕES

Encargos sociais SEM desoneração:

Horista: **110,11%**Mensalista: **70,19%**Mês de Referência: **03/2025**Localidade: **BRASILIA - DF**

Encargos sociais COM desoneração:

Horista: **88,17%**Mensalista: **52,39%**Data de emissão: **11/04/2025**

| Código | Descrição da Composição | Unid. | Custo Total (R\$) | | | |
|--------|---|-------|-------------------|-----|-----------------|-----|
| | | | SEM desoneração | %AS | COM desoneração | %AS |
| 99619 | VÁLVULA DE RETENÇÃO HORIZONTAL, DE BRONZE, ROSCÁVEL, 3/4" - FORNECIMENTO E INSTALAÇÃO. AF_08/2021 | UN | 141,20 | 96% | 140,76 | 96% |
| 99626 | VÁLVULA DE RETENÇÃO HORIZONTAL, DE BRONZE, ROSCÁVEL, 4" - FORNECIMENTO E INSTALAÇÃO. AF_08/2021 | UN | 1.358,09 | 97% | 1.355,23 | 97% |
| 99631 | VÁLVULA DE RETENÇÃO VERTICAL, DE BRONZE, ROSCÁVEL, 1 1/2" - FORNECIMENTO E INSTALAÇÃO. AF_08/2021 | UN | 178,14 | 92% | 177,10 | 92% |
| 99630 | VÁLVULA DE RETENÇÃO VERTICAL, DE BRONZE, ROSCÁVEL, 1 1/4" - FORNECIMENTO E INSTALAÇÃO. AF_08/2021 | UN | 153,17 | 93% | 152,37 | 93% |
| 99629 | VÁLVULA DE RETENÇÃO VERTICAL, DE BRONZE, ROSCÁVEL, 1" - FORNECIMENTO E INSTALAÇÃO. AF_08/2021 | UN | 102,87 | 92% | 102,29 | 92% |
| 99627 | VÁLVULA DE RETENÇÃO VERTICAL, DE BRONZE, ROSCÁVEL, 1/2" - FORNECIMENTO E INSTALAÇÃO. AF_08/2021 | UN | 85,16 | 95% | 84,87 | 96% |
| 103009 | VÁLVULA DE RETENÇÃO VERTICAL, DE BRONZE, ROSCÁVEL, 2 1/2" - FORNECIMENTO E INSTALAÇÃO. AF_08/2021 | UN | 406,95 | 94% | 405,16 | 94% |
| 99632 | VÁLVULA DE RETENÇÃO VERTICAL, DE BRONZE, ROSCÁVEL, 2" - FORNECIMENTO E INSTALAÇÃO. AF_08/2021 | UN | 257,10 | 93% | 255,75 | 93% |
| 99633 | VÁLVULA DE RETENÇÃO VERTICAL, DE BRONZE, ROSCÁVEL, 3" - FORNECIMENTO E INSTALAÇÃO. AF_08/2021 | UN | 552,84 | 94% | 550,60 | 95% |
| 99628 | VÁLVULA DE RETENÇÃO VERTICAL, DE BRONZE, ROSCÁVEL, 3/4" - FORNECIMENTO E INSTALAÇÃO. AF_08/2021 | UN | 92,73 | 93% | 92,29 | 94% |
| 99634 | VÁLVULA DE RETENÇÃO VERTICAL, DE BRONZE, ROSCÁVEL, 4" - FORNECIMENTO E INSTALAÇÃO. AF_08/2021 | UN | 944,73 | 96% | 941,87 | 96% |
| 103013 | VÁLVULA DE RETENÇÃO, DE BRONZE, PÉ COM CRIVOS, ROSCÁVEL, 1 1/2" - FORNECIMENTO E INSTALAÇÃO. AF_08/2021 | UN | 165,58 | 96% | 165,06 | 96% |
| 103012 | VÁLVULA DE RETENÇÃO, DE BRONZE, PÉ COM CRIVOS, ROSCÁVEL, 1 1/4" - FORNECIMENTO E INSTALAÇÃO. AF_08/2021 | UN | 153,94 | 96% | 153,54 | 97% |
| 103011 | VÁLVULA DE RETENÇÃO, DE BRONZE, PÉ COM CRIVOS, ROSCÁVEL, 1" - FORNECIMENTO E INSTALAÇÃO. AF_08/2021 | UN | 97,56 | 96% | 97,26 | 96% |
| 103015 | VÁLVULA DE RETENÇÃO, DE BRONZE, PÉ COM CRIVOS, ROSCÁVEL, 2 1/2" - FORNECIMENTO E INSTALAÇÃO. AF_08/2021 | UN | 441,03 | 97% | 440,14 | 97% |
| 103014 | VÁLVULA DE RETENÇÃO, DE BRONZE, PÉ COM CRIVOS, ROSCÁVEL, 2" - FORNECIMENTO E INSTALAÇÃO. AF_08/2021 | UN | 249,18 | 96% | 248,50 | 96% |
| 103016 | VÁLVULA DE RETENÇÃO, DE BRONZE, PÉ COM CRIVOS, ROSCÁVEL, 3" - FORNECIMENTO E INSTALAÇÃO. AF_08/2021 | UN | 603,11 | 97% | 601,99 | 98% |
| 103010 | VÁLVULA DE RETENÇÃO, DE BRONZE, PÉ COM CRIVOS, ROSCÁVEL, 3/4" - FORNECIMENTO E INSTALAÇÃO. AF_08/2021 | UN | 87,56 | 96% | 87,34 | 97% |
| 103017 | VÁLVULA DE RETENÇÃO, DE BRONZE, PÉ COM CRIVOS, ROSCÁVEL, 4" - FORNECIMENTO E INSTALAÇÃO. AF_08/2021 | UN | 1.053,66 | 98% | 1.052,23 | 98% |
| 103033 | VÁLVULA DE SEGURANÇA À TEMPERATURA, 1/2" - FORNECIMENTO E INSTALAÇÃO. AF_08/2021 | UN | - | - | - | - |
| 103032 | VÁLVULA ESFERA PARA GÁS, 1" - FORNECIMENTO E INSTALAÇÃO. AF_08/2021 | UN | - | - | - | - |
| 103030 | VÁLVULA ESFERA PARA GÁS, 1/2" - FORNECIMENTO E INSTALAÇÃO. AF_08/2021 | UN | - | - | - | - |
| 103031 | VÁLVULA ESFERA PARA GÁS, 3/4" - FORNECIMENTO E INSTALAÇÃO. AF_08/2021 | UN | - | - | - | - |
| 103035 | VÁLVULA ESTABILIZADORA DE VAZÃO/ AUTOFLOW, 1" - FORNECIMENTO E INSTALAÇÃO. AF_08/2021 | UN | - | - | - | - |
| 103034 | VÁLVULA ESTABILIZADORA DE VAZÃO/ AUTOFLOW, 3/4" - FORNECIMENTO E INSTALAÇÃO. AF_08/2021 | UN | - | - | - | - |
| 103024 | VÁLVULA REDUTORA DE PRESSÃO PARA SISTEMAS PREDIAIS, 1 1/2" - FORNECIMENTO E INSTALAÇÃO. AF_08/2021 | UN | - | - | - | - |
| 103023 | VÁLVULA REDUTORA DE PRESSÃO PARA SISTEMAS PREDIAIS, 1 1/4" - FORNECIMENTO E INSTALAÇÃO. AF_08/2021 | UN | - | - | - | - |
| 103022 | VÁLVULA REDUTORA DE PRESSÃO PARA SISTEMAS PREDIAIS, 1" - FORNECIMENTO E INSTALAÇÃO. AF_08/2021 | UN | - | - | - | - |
| 103020 | VÁLVULA REDUTORA DE PRESSÃO PARA SISTEMAS PREDIAIS, 1/2" - FORNECIMENTO E INSTALAÇÃO. AF_08/2021 | UN | - | - | - | - |
| 103026 | VÁLVULA REDUTORA DE PRESSÃO PARA SISTEMAS PREDIAIS, 2 1/2" - FORNECIMENTO E INSTALAÇÃO. AF_08/2021 | UN | - | - | - | - |
| 103025 | VÁLVULA REDUTORA DE PRESSÃO PARA SISTEMAS PREDIAIS, 2" - FORNECIMENTO E INSTALAÇÃO. AF_08/2021 | UN | - | - | - | - |
| 103021 | VÁLVULA REDUTORA DE PRESSÃO PARA SISTEMAS PREDIAIS, 3/4" - FORNECIMENTO E INSTALAÇÃO. AF_08/2021 | UN | - | - | - | - |
| 103027 | VÁLVULA VENTOSA ELIMINADORA DE AR, PARA SISTEMAS PREDIAIS, 1/2" - FORNECIMENTO E INSTALAÇÃO. AF_08/2021 | UN | - | - | - | - |
| 103028 | VÁLVULA VENTOSA ELIMINADORA DE AR, PARA SISTEMAS PREDIAIS, 3/4" - FORNECIMENTO E INSTALAÇÃO. AF_08/2021 | UN | - | - | - | - |

RELATÓRIO DE CUSTOS DE COMPOSIÇÕES

Encargos sociais SEM desoneração:

Horista: **110,11%**Mensalista: **70,19%**Mês de Referência: **03/2025**Localidade: **BRASILIA - DF**

Encargos sociais COM desoneração:

Horista: **88,17%**Mensalista: **52,39%**Data de emissão: **11/04/2025**

| Código | Descrição da Composição | Unid. | Custo Total (R\$) | | | |
|---|---|-------|-------------------|-----|-----------------|-----|
| | | | SEM desoneração | %AS | COM desoneração | %AS |
| Grupo Válvulas para Redes de Saneamento (clique para acessar o caderno técnico) | | | | | | |
| 103563 | JUNTA DE DESMONTAGEM TRAVADA AXIALMENTE DE FERRO FUNDIDO PARA REDE DE ÁGUA OU ESGOTO, DN 100 MM. AF_12/2021 | UN | - | - | - | - |
| 103564 | JUNTA DE DESMONTAGEM TRAVADA AXIALMENTE DE FERRO FUNDIDO PARA REDE DE ÁGUA OU ESGOTO, DN 150 MM. AF_12/2021 | UN | - | - | - | - |
| 103565 | JUNTA DE DESMONTAGEM TRAVADA AXIALMENTE DE FERRO FUNDIDO PARA REDE DE ÁGUA OU ESGOTO, DN 200 MM. AF_12/2021 | UN | - | - | - | - |
| 103566 | JUNTA DE DESMONTAGEM TRAVADA AXIALMENTE DE FERRO FUNDIDO PARA REDE DE ÁGUA OU ESGOTO, DN 250 MM. AF_12/2021 | UN | - | - | - | - |
| 103567 | JUNTA DE DESMONTAGEM TRAVADA AXIALMENTE DE FERRO FUNDIDO PARA REDE DE ÁGUA OU ESGOTO, DN 300 MM. AF_12/2021 | UN | - | - | - | - |
| 103568 | JUNTA DE DESMONTAGEM TRAVADA AXIALMENTE DE FERRO FUNDIDO PARA REDE DE ÁGUA OU ESGOTO, DN 350 MM. AF_12/2021 | UN | - | - | - | - |
| 103569 | JUNTA DE DESMONTAGEM TRAVADA AXIALMENTE DE FERRO FUNDIDO PARA REDE DE ÁGUA OU ESGOTO, DN 400 MM. AF_12/2021 | UN | - | - | - | - |
| 103570 | JUNTA DE DESMONTAGEM TRAVADA AXIALMENTE DE FERRO FUNDIDO PARA REDE DE ÁGUA OU ESGOTO, DN 500 MM. AF_12/2021 | UN | - | - | - | - |
| 103571 | JUNTA DE DESMONTAGEM TRAVADA AXIALMENTE DE FERRO FUNDIDO PARA REDE DE ÁGUA OU ESGOTO, DN 600 MM. AF_12/2021 | UN | - | - | - | - |
| 103562 | JUNTA DE DESMONTAGEM TRAVADA AXIALMENTE DE FERRO FUNDIDO PARA REDE DE ÁGUA OU ESGOTO, DN 80 MM. AF_12/2021 | UN | - | - | - | - |
| 103573 | JUNTA MECÂNICA (LUVA DE CORRER COM BOLSA JUNTA MECÂNICA) DE FERRO FUNDIDO PARA REDE DE ÁGUA OU ESGOTO, DN 100 MM. AF_12/2021 | UN | - | - | - | - |
| 103585 | JUNTA MECÂNICA (LUVA DE CORRER COM BOLSA JUNTA MECÂNICA) DE FERRO FUNDIDO PARA REDE DE ÁGUA OU ESGOTO, DN 1000 MM. AF_12/2021 | UN | - | - | - | - |
| 103586 | JUNTA MECÂNICA (LUVA DE CORRER COM BOLSA JUNTA MECÂNICA) DE FERRO FUNDIDO PARA REDE DE ÁGUA OU ESGOTO, DN 1200 MM. AF_12/2021 | UN | - | - | - | - |
| 103574 | JUNTA MECÂNICA (LUVA DE CORRER COM BOLSA JUNTA MECÂNICA) DE FERRO FUNDIDO PARA REDE DE ÁGUA OU ESGOTO, DN 150 MM. AF_12/2021 | UN | - | - | - | - |
| 103575 | JUNTA MECÂNICA (LUVA DE CORRER COM BOLSA JUNTA MECÂNICA) DE FERRO FUNDIDO PARA REDE DE ÁGUA OU ESGOTO, DN 200 MM. AF_12/2021 | UN | - | - | - | - |
| 103576 | JUNTA MECÂNICA (LUVA DE CORRER COM BOLSA JUNTA MECÂNICA) DE FERRO FUNDIDO PARA REDE DE ÁGUA OU ESGOTO, DN 250 MM. AF_12/2021 | UN | - | - | - | - |
| 103577 | JUNTA MECÂNICA (LUVA DE CORRER COM BOLSA JUNTA MECÂNICA) DE FERRO FUNDIDO PARA REDE DE ÁGUA OU ESGOTO, DN 300 MM. AF_12/2021 | UN | - | - | - | - |
| 103578 | JUNTA MECÂNICA (LUVA DE CORRER COM BOLSA JUNTA MECÂNICA) DE FERRO FUNDIDO PARA REDE DE ÁGUA OU ESGOTO, DN 350 MM. AF_12/2021 | UN | - | - | - | - |
| 103579 | JUNTA MECÂNICA (LUVA DE CORRER COM BOLSA JUNTA MECÂNICA) DE FERRO FUNDIDO PARA REDE DE ÁGUA OU ESGOTO, DN 400 MM. AF_12/2021 | UN | - | - | - | - |
| 103580 | JUNTA MECÂNICA (LUVA DE CORRER COM BOLSA JUNTA MECÂNICA) DE FERRO FUNDIDO PARA REDE DE ÁGUA OU ESGOTO, DN 500 MM. AF_12/2021 | UN | - | - | - | - |
| 103581 | JUNTA MECÂNICA (LUVA DE CORRER COM BOLSA JUNTA MECÂNICA) DE FERRO FUNDIDO PARA REDE DE ÁGUA OU ESGOTO, DN 600 MM. AF_12/2021 | UN | - | - | - | - |
| 103582 | JUNTA MECÂNICA (LUVA DE CORRER COM BOLSA JUNTA MECÂNICA) DE FERRO FUNDIDO PARA REDE DE ÁGUA OU ESGOTO, DN 700 MM. AF_12/2021 | UN | - | - | - | - |
| 103572 | JUNTA MECÂNICA (LUVA DE CORRER COM BOLSA JUNTA MECÂNICA) DE FERRO FUNDIDO PARA REDE DE ÁGUA OU ESGOTO, DN 80 MM. AF_12/2021 | UN | - | - | - | - |

RELATÓRIO DE CUSTOS DE COMPOSIÇÕES

Encargos sociais SEM desoneração:

Horista: **110,11%**Mensalista: **70,19%**Mês de Referência: **03/2025**Localidade: **BRASILIA - DF**

Encargos sociais COM desoneração:

Horista: **88,17%**Mensalista: **52,39%**Data de emissão: **11/04/2025**

| Código | Descrição da Composição | Unid. | Custo Total (R\$) | | | |
|--------|---|-------|-------------------|-----|-----------------|-----|
| | | | SEM desoneração | %AS | COM desoneração | %AS |
| 103583 | JUNTA MECÂNICA (LUA DE CORRER COM BOLSA JUNTA MECÂNICA) DE FERRO FUNDIDO PARA REDE DE ÁGUA OU ESGOTO, DN 800 MM. AF_12/2021 | UN | - | - | - | - |
| 103584 | JUNTA MECÂNICA (LUA DE CORRER COM BOLSA JUNTA MECÂNICA) DE FERRO FUNDIDO PARA REDE DE ÁGUA OU ESGOTO, DN 900 MM. AF_12/2021 | UN | - | - | - | - |
| 103557 | MEDIDOR DE VAZÃO ELETROMAGNÉTICO DE AÇO CARBONO PARA REDE DE ÁGUA OU ESGOTO, DN 100 MM, JUNTA FLANGEADA. AF_12/2021 | UN | - | - | - | - |
| 103558 | MEDIDOR DE VAZÃO ELETROMAGNÉTICO DE AÇO CARBONO PARA REDE DE ÁGUA OU ESGOTO, DN 200 MM, JUNTA FLANGEADA. AF_12/2021 | UN | - | - | - | - |
| 103559 | MEDIDOR DE VAZÃO ELETROMAGNÉTICO DE AÇO CARBONO PARA REDE DE ÁGUA OU ESGOTO, DN 300 MM, JUNTA FLANGEADA. AF_12/2021 | UN | - | - | - | - |
| 103560 | MEDIDOR DE VAZÃO ELETROMAGNÉTICO DE AÇO CARBONO PARA REDE DE ÁGUA OU ESGOTO, DN 400 MM, JUNTA FLANGEADA. AF_12/2021 | UN | - | - | - | - |
| 103561 | MEDIDOR DE VAZÃO ELETROMAGNÉTICO DE AÇO CARBONO PARA REDE DE ÁGUA OU ESGOTO, DN 500 MM, JUNTA FLANGEADA. AF_12/2021 | UN | - | - | - | - |
| 103529 | REGISTRO DE GAVETA DE FERRO FUNDIDO PARA REDE DE ÁGUA OU ESGOTO, DN 100 MM, JUNTA FLANGEADA. AF_12/2021 | UN | - | - | - | - |
| 103530 | REGISTRO DE GAVETA DE FERRO FUNDIDO PARA REDE DE ÁGUA OU ESGOTO, DN 150 MM, JUNTA FLANGEADA. AF_01/2021 | UN | - | - | - | - |
| 103531 | REGISTRO DE GAVETA DE FERRO FUNDIDO PARA REDE DE ÁGUA OU ESGOTO, DN 200 MM, JUNTA FLANGEADA. AF_12/2021 | UN | - | - | - | - |
| 103532 | REGISTRO DE GAVETA DE FERRO FUNDIDO PARA REDE DE ÁGUA OU ESGOTO, DN 250 MM, JUNTA FLANGEADA. AF_12/2021 | UN | - | - | - | - |
| 103533 | REGISTRO DE GAVETA DE FERRO FUNDIDO PARA REDE DE ÁGUA OU ESGOTO, DN 300 MM, JUNTA FLANGEADA. AF_12/2021 | UN | - | - | - | - |
| 103534 | REGISTRO DE GAVETA DE FERRO FUNDIDO PARA REDE DE ÁGUA OU ESGOTO, DN 350 MM, JUNTA FLANGEADA. AF_12/2021 | UN | - | - | - | - |
| 103535 | REGISTRO DE GAVETA DE FERRO FUNDIDO PARA REDE DE ÁGUA OU ESGOTO, DN 400 MM, JUNTA FLANGEADA. AF_12/2021 | UN | - | - | - | - |
| 103527 | REGISTRO DE GAVETA DE FERRO FUNDIDO PARA REDE DE ÁGUA OU ESGOTO, DN 50 MM, JUNTA FLANGEADA. AF_12/2021 | UN | - | - | - | - |
| 103536 | REGISTRO DE GAVETA DE FERRO FUNDIDO PARA REDE DE ÁGUA OU ESGOTO, DN 500 MM, JUNTA FLANGEADA. AF_12/2021 | UN | - | - | - | - |
| 103528 | REGISTRO DE GAVETA DE FERRO FUNDIDO PARA REDE DE ÁGUA OU ESGOTO, DN 80 MM, JUNTA FLANGEADA. AF_12/2021 | UN | - | - | - | - |
| 103541 | VÁLVULA DE RETENÇÃO DE FERRO FUNDIDO PARA REDE DE ÁGUA OU ESGOTO, COM FLANGES, DN 200 MM, JUNTA FLANGEADA. AF_12/2021 | UN | - | - | - | - |
| 103539 | VÁLVULA DE RETENÇÃO DE FERRO FUNDIDO PARA REDE DE ÁGUA OU ESGOTO, DN 100 MM, JUNTA FLANGEADA. AF_12/2021 | UN | - | - | - | - |
| 103540 | VÁLVULA DE RETENÇÃO DE FERRO FUNDIDO PARA REDE DE ÁGUA OU ESGOTO, DN 150 MM, JUNTA FLANGEADA. AF_12/2021 | UN | - | - | - | - |
| 103542 | VÁLVULA DE RETENÇÃO DE FERRO FUNDIDO PARA REDE DE ÁGUA OU ESGOTO, DN 250 MM, JUNTA FLANGEADA. AF_12/2021 | UN | - | - | - | - |
| 103543 | VÁLVULA DE RETENÇÃO DE FERRO FUNDIDO PARA REDE DE ÁGUA OU ESGOTO, DN 300 MM, JUNTA FLANGEADA. AF_12/2021 | UN | - | - | - | - |
| 103544 | VÁLVULA DE RETENÇÃO DE FERRO FUNDIDO PARA REDE DE ÁGUA OU ESGOTO, DN 350 MM, JUNTA FLANGEADA. AF_12/2021 | UN | - | - | - | - |
| 103545 | VÁLVULA DE RETENÇÃO DE FERRO FUNDIDO PARA REDE DE ÁGUA OU ESGOTO, DN 400 MM, JUNTA FLANGEADA. AF_12/2021 | UN | - | - | - | - |

RELATÓRIO DE CUSTOS DE COMPOSIÇÕES

Encargos sociais SEM desoneração:

Horista: **110,11%**Mensalista: **70,19%**Mês de Referência: **03/2025**Localidade: **BRASILIA - DF**

Encargos sociais COM desoneração:

Horista: **88,17%**Mensalista: **52,39%**Data de emissão: **11/04/2025**

| Código | Descrição da Composição | Unid. | Custo Total (R\$) | | | |
|--------|---|-------|-------------------|-----|-----------------|-----|
| | | | SEM desoneração | %AS | COM desoneração | %AS |
| 103537 | VÁLVULA DE RETENÇÃO DE FERRO FUNDIDO PARA REDE DE ÁGUA OU ESGOTO, DN 50 MM, JUNTA FLANGEADA. AF_12/2021 | UN | - | - | - | - |
| 103546 | VÁLVULA DE RETENÇÃO DE FERRO FUNDIDO PARA REDE DE ÁGUA OU ESGOTO, DN 500 MM, JUNTA FLANGEADA. AF_12/2021 | UN | - | - | - | - |
| 103538 | VÁLVULA DE RETENÇÃO DE FERRO FUNDIDO PARA REDE DE ÁGUA OU ESGOTO, DN 80 MM, JUNTA FLANGEADA. AF_12/2021 | UN | - | - | - | - |
| 103549 | VÁLVULA REDUTORA DE PRESSÃO DE FERRO FUNDIDO PARA REDE DE ÁGUA, DN 100 MM, JUNTA FLANGEADA. AF_12/2021 | UN | - | - | - | - |
| 103550 | VÁLVULA REDUTORA DE PRESSÃO DE FERRO FUNDIDO PARA REDE DE ÁGUA, DN 150 MM, JUNTA FLANGEADA. AF_12/2021 | UN | - | - | - | - |
| 103551 | VÁLVULA REDUTORA DE PRESSÃO DE FERRO FUNDIDO PARA REDE DE ÁGUA, DN 200 MM, JUNTA FLANGEADA. AF_12/2021 | UN | - | - | - | - |
| 103552 | VÁLVULA REDUTORA DE PRESSÃO DE FERRO FUNDIDO PARA REDE DE ÁGUA, DN 250 MM, JUNTA FLANGEADA. AF_12/2021 | UN | - | - | - | - |
| 103553 | VÁLVULA REDUTORA DE PRESSÃO DE FERRO FUNDIDO PARA REDE DE ÁGUA, DN 300 MM, JUNTA FLANGEADA. AF_12/2021 | UN | - | - | - | - |
| 103554 | VÁLVULA REDUTORA DE PRESSÃO DE FERRO FUNDIDO PARA REDE DE ÁGUA, DN 350 MM, JUNTA FLANGEADA. AF_12/2021 | UN | - | - | - | - |
| 103555 | VÁLVULA REDUTORA DE PRESSÃO DE FERRO FUNDIDO PARA REDE DE ÁGUA, DN 400 MM, JUNTA FLANGEADA. AF_12/2021 | UN | - | - | - | - |
| 103547 | VÁLVULA REDUTORA DE PRESSÃO DE FERRO FUNDIDO PARA REDE DE ÁGUA, DN 50 MM, JUNTA FLANGEADA. AF_12/2021 | UN | - | - | - | - |
| 103556 | VÁLVULA REDUTORA DE PRESSÃO DE FERRO FUNDIDO PARA REDE DE ÁGUA, DN 500 MM, JUNTA FLANGEADA. AF_12/2021 | UN | - | - | - | - |
| 103548 | VÁLVULA REDUTORA DE PRESSÃO DE FERRO FUNDIDO PARA REDE DE ÁGUA, DN 80 MM, JUNTA FLANGEADA. AF_12/2021 | UN | - | - | - | - |